BANCA "TRANSILVANIA" S.A.
SUCURSALA ARAD,
Str. Unirii nr. 5-7,
Tel. 057/283.122
CERTIFICATE NOMINATIVE
USD 90 ZILE
3,25 % P.A.

ADEVĂRUL

Cotidian independent Arad

Anul XIV, nr. 3751

Vineri, 1 noiembrie 2002 • 16+8 pagini • 5000 lei • e-mail: adevarul@arad.ro; adv.pub@arad.ro

BRAT Publicație auditată în semestrul II 2000 — Tiraj mediu zilnic vândut: 33.205

WEST BANK S.A.
ARAD, B-dul Revoluției nr. 88
TELEFON: 284.888; FAX: 285.202
WESTERN UNION TRANSFER DE BANI ®
Cel mai rapid mod de a primi bani din toată lumea

ALEGERI ANTICIPATE?

Săptămâna aceasta - pentru a nu ştiu câta oară în decursul ultimelor luni - Adrian Năstase a adus din nou în discuţie posibilitatea unor alegeri anticipate. Dacă prima dată a fost vorba de, hai să-i zicem, o „scăpare", repetarea acestor „scăpări" arată clar că preşedintele PSD chiar se gândeşte serios la o asemenea variantă. Firesc, întrebarea care se pune este **ce câştig are sau ar putea să aibă Adrian Năstase şi partidul său din această afacere?** Dacă este să ne luăm după sondajele de opinie - şi probabil că la fel face şi Adrian Năstase - este indiscutabil că **dacă mâine sau peste câteva luni ar avea loc alegeri anticipate Partidul Social Democrat ar ieşi fără probleme câştigător. Şi încă la diferenţă mare!**

Cauzele acestei aparente anomalii sunt cele pe care le ştim cu toţii: deşi PSD-ul n-a făcut mare brânză de când este la guvernare - mai puţin pe plan extern unde imaginea României s-a ameliorat, orice s-ar spune, simţitor - contracandidaţii săi sunt ca şi inexistenţi. Mă refer aici doar **la cele două partide mai răsărite: PNL-ul şi PD-ul care împreună abia ating jumătate din cota PSD-ului, celelalte partide zbătându-se în zona jenantă a 1-2%, ceea ce practic le scoate din orice joc ori calcule.** Aceasta este, aşadar, Opoziţia sau după o expresie la modă, alternativa la Putere, o alternativă din păcate cu nimic mai promiţătoare decât cea aflată în prezent la Putere, lucru pe care mai toţi românii îl sesizează, de unde şi (încă) preferinţa lor pentru PSD.

Mai apoi, în mintea aceloraşi români sunt încă proaspete „binefacerile" fostei guvernări: PD-PNL-PNŢCD-UDMR - de la care n-au trecut decât doi ani de zile, oamenii neuitând că în 1999 România a cunoscut cea mai abruptă creştere de impozite de la Revoluţie încoace - numai impozitul pe clădiri a fost majorat de 1200 de ori prin grija „liberalului" Remeş! Culmea este că aceeaşi Opoziţie, vorbind, chipurile, în numele agenţilor economici insistă în prezent pentru impunerea unei măsuri, într-adevăr, normale, anume aceea ca **Taxa pe valoarea adăugată să fie plătită către stat nu la emiterea facturii ci la încasarea ei.**

MIRCEA DORGOŞAN

(Continuare în pagina 4)

REVOLTÃ LA GARDIENII PUBLICI!

„KLEIN ANULEAZĂ CONTRACTE ŞI VREA SĂ DUCĂ INSTITUŢIA LA FALIMENT!"

Preşedintele C.J.A. îi dă credit comandantului C.G.P.

Pag. 4

Foto: VIOREL MUSCA

În ziarul de mâine veţi găsi TALONUL de participare pentru WEEKEND GRATUIT LA MONEASA

Ofertă specială!
IVECO DAILY 35C13V; 17,2mc
• leasing 3 ani
• 0 % avans
• 721 euro/lună

Cefin (Romania) SRL dealer IVECO
• Oferă în sistem leasing toată gama de vehicule pentru transport.
• SERVICE şi piese de schimb originale
◗ ARAD, str. M. Eminescu nr. 12, tel: 0257/281.252, 0721.544.120 E-mail: arad@cefin.com
◗ TIMIŞOARA, Calea Şagului D.N.59, km 8+700 (lângă Metro) Tel. 0256/288.063, 295.895, 292.181, 0745.340.667, 0744.185.470 fax: 0256/309.179, E-mail: timisoara@cefin.com (c.)
◗ DEVA, Bd. Iuliu Maniu, bl. J, parter, tel.: 0254/213.111, 0723.320.977 E-mail: deva@cefin.com

Conţine suplimentul de Programe TV care se distribuie gratuit împreună cu ziarul „Adevărul"

Câştiguri în lanţ
Husqvarna
1 Oct. - 31 Dec. 2002
Profitaţi acum!!
Detalii la
281.492 280.389

PARBRIZE
Geamuri laterale şi lunete pentru
Autoturisme
Autocamioane
Autocare
Tractoare
Tripon&Tripon Impex
Arad, Dîmboviţei 30
Tel. 247.844 Tel/Fax 274.461

INFOTON
DEALER AUTORIZAT
Panasonic & Technics
Electrocasnice, Audio, Video, TV., Telecomunicaţii
str. Eftimie Murgu, nr. 74-76, tel./fax: 281800
magazin:
str. Lucian Blaga, nr. 2-4, tel./fax: 281595

STIHL®
Cumpără în această perioadă un motoferăstrău MF230, 290, 390, 360 şi vei primi gratuit un lanţ, un litru de ulei, o canistră şi un şablon cu pilă
SC PCAV SRL
Str.Petru Rareş,nr.117
Arad, tel: 255.151

VIA Canada
Firmă de Avocaţi din Toronto Canada vă asistă pentru
Emigrare
Proiect S.A.,
Bd. Decebal nr. 2-4, cam. 124
Tel. 214.678

ALGLASS
TÂMPLĂRIE din ALUMINIU şi P.V.C.
UŞI şi FERESTRE din PVC DECEUNINK-BELGIA
PREŢURI şi CALITATE de EXCEPŢIE
Str. Roşiori Nr.26 Tel/Fax: 289.053
B-dul Revoluţiei nr.26-38 Tel: 338.244

CALENDAR

● Astăzi, Soarele răsare la ora 6 și 51 de minute și apune la ora 17 și 7 minute.

● Au trecut 303 de zile din acest an. Au mai rămas 62 de zile până în anul 2003.

● ***Praznicul zilei: Biserica ortodoxă:*** Sf. Doctori fără arginți Cosma și Damian din Asia; ***Biserica greco-catolică:*** Sf. Cosma și Damian, doctori fără plată.

A venit BARZA!

La Arad: Fleter Raul Sergiu, ***Neculcea*** Paul Gabriel, ***Albert*** Bianca Anamaria

La Chișineu-Criș: Covaci Irina Tabita, ***Ola*** Artur

La Sebiș: Ardelean Angel.

METEO

Vremea va fi în general frumoasă. Cerul va fi parțial noros. Vântul va sufla slab. Dimineața, izolat se va semnală ceață.

Temp. max.: 13 la 16°C.
Temp. min.: 3 la 6°C.

A plecat dintre noi!

† Grecu Petru Nicolae (1954).

Telefoane utile

Oficiul Județean pentru Protecția Consumatorului Arad - 257049

Asociația Națională pentru Protecția Consumatorului - 021/312.12.75; 021/808.09.99 - telefoane cu acces gratuit

Comandamentul Județean de Jandarmerie Arad - 514.950; 514.951

Pompieri 981; 251.212

Corpul Gardienilor Publici Arad - 280.557

Deranjamente rețea gaze - 928

Inspectoratul Județean de Poliție Arad: 237.170; 237.803

Tribunalul Județean Arad: 237179/230.556

Judecătoria Arad - 237.055; 237.305

Direcția de Muncă și Soldiaritate Socială Arad - 280.178

Serviciul de Ambulanță Arad - 961 sau 251.313

Agenția Județeană pentru Ocuparea Forței de Muncă Arad - 211.791

Primăria Municipiului Arad - 281.850

Consiliul Județean Arad - 281.600

Prefectura Județului Arad - 257448; 281.350

Regia Autonomă Apă-Canal Arad - 270.843

Echipa de serviciu

GABRIELA GROZA
secretar de redacție
Bianca Felea, Adela Pop, Ioan Leac, Dina Rujan Ramona Vidulescu
tehnoredactare computerizată
Doina Jurcă, Zamfira Răzman, Aurica Telcian, Dacian Toduța
corectură

Sfințirea bisericii din Buhani

Biserica din Parohia Buhani, căreia i s-au adus reparații exterioare, va fi sfințită duminică, 3 noiembrie a.c., de către P.S. Episcop dr. Timotei Seviciu.

Este o sărbătoare la care preotul paroh Ioan Ardelean și consiliul parohial invită fiii satului și pe cei doritori.

În aceeași zi, după amiază, se va sfinți și biserica din filiala Minead unde, de asemenea, sunt invitații fiii satului.

ANII FERICIȚI

Sâmbătă, 2 noiembrie 2002, orele 11,00, va avea loc lansarea cărții *„Anii fericiți”* (Editura Excelsior) a d-nei prof. univ. dr. *Coleta de Sabata*, fostă absolventă a Colegiului Național „Elena Ghiba Birta”.

Cartea se referă la viața politică a Aradului și are, printre eroii ei, persoane reale ale timpului.

Lansarea va avea loc în sala festivă a Colegiului Național „Elena Ghiba Birta”.

BĂTRÂN DE 82 DE ANI, ACCIDENTAT PE TRECEREA DE PIETONI

Ieri, la orele amiezii în intersecția din zona restaurantului „Gionelli”, a avut loc un accident de circulație soldat cu rănirea unui bătrân în vârstă de 82 de ani. Victima a vrut să traverseze strada pe culoarea roșie a semaforului, moment în care a fost surprins și accidentat de autoturismul Audi 80, AR-02-VKM, condusă de Dorel Stoinescu, agent-șef adjunct la Poliția Lipova.

Întrucât la eveniment a fost implicat un cadru MI, cazul va fi soluționat de către o Comisie a Poliției din Arad. Din cele constatate la fața locului de către ofițerii arădeni victima (transportată urgent la Spital), a fost vinovată pentru că n-a respectat culoarea semaforului.

C. T.

Foto: ȘT. MATYAȘ

UTILITARE

PIEȚE, TÂRGURI

Astăzi este zi de piață la Ineu, Lipova, Covăsânț, Mișca, Moneasa, Șepreuș, Șimand, Vladimirescu. Tot astăzi se organizează târguri săptămânale la Ineu, Șepreuș, Șimand.

Mâine, sâmbătă, vor avea loc târguri săptămânale la Felnac, Lipova, Pâncota, Hălmagiu și Moneasa, iar duminică, la Sântana și Vinga.

FARMACII DE SERVICIU

• Farmacia **REMEDIUM** Arad, B-dul Revoluției nr. 52-54. Program luni-vineri: 7,30-20,00, sâmbătă 8,00-14,00. Telefon 233195. • Farmacia **TEAHAFARM** Arad, B-dul Revoluției nr. 65. Program: luni-vineri 8-21, sâmbătă 9-13. Telefon: 254.587. • Farmacia **„OMNIAFARM”**, Calea Aurel Vlaicu, Bl. Z28, cu program zilnic de la orele 8,00-22,00. Telefon 271724. • Farmacia **SENSI BLU, ARAD I** Bd. Revoluției nr. 43. Program non-stop, inclusiv sâmbătă și duminică. Telefon 254.527. • Farmacia **SENSI BLU ARAD II** Bd. Revoluției nr. 93. Program zilnic 8-22 - inclusiv sâmbăta și duminica. Telefon 214.955. • Farmacia **ELPIS PHARM, Micălaca**, zona Piața Soarelui, str. Voinicilor colț cu str. Păsunii, Bl. 193, sc. A, parter. Program: luni-vineri 8-20, sâmbătă 8,30-14. Telefon 259.619. • Farmacia **LIBRO PHARMA** non stop Calea Aurel Vlaicu 60-68 (lângă stadionul UTA) telefon 212.992. * Farmacia **LARIFARM**, Calea Aurel Vlaicu, la parterul blocului Z 24 are program de lucru zilnic, între orele 7,00 - 23,00, telefon 246622.

URGENȚE STOMATOLOGICE...

...asigură Cabinetul din str. Crișan (în spate la Gionelli). • În zilele de sâmbătă și duminică, urgențe stomatologice asigură și cabinetul din B-dul Revoluției nr. 62, ap. 17, între orele 9,00-19,00. Telefon: 256665. Și Cabinetul Stomatologic din Calea Victoriei nr. 7 A asigură zilnic urgențe, inclusiv sâmbăta, între orele 10-15. Telefon 095.565.622.

APOMETRE

01.11.2002: Calea Timișorii, D. Coresi, Petalelor, Gutuilor, I. Pincio, I. Basarab, M. Tabacovici, Titan, G. Augustin, N. Horga, C. Pavelescu, Bobâlna, Macului, Podsada, Ficusului, Piersicilor, Nalbei, Movilei, T. Mariș, Trifoiului, Mușcatei, Sunătoarei, Constituției, Coloniștilor, Luminii, I. Lengyel, A. Endre, Molidului, Bagdazar, Coltișor, Ogorului, Ștefan cel Mare, Stan Dragu, Guttenbrun, Arinului, Zimbrului, Castanilor, P. Șapcă, I. Ipătescu, Agricultorilor, Livezilor, Munteniei, Timișului.

ÎNTRERUPERI DE CURENT

Vineri, 1 noiembrie (9-14): Bd. Decebal, Aleea Predeal, B. 7; **(9-12)**: str. Munteniei, Szabo Arpad, Moldovei, Bucovinei, Agricultorilor, Cireșoaiei; **(11-15)**: str. Retezat, Agricultorilor, Oltului, Jiului, Turdei, Livezilor, Albinei, Olteniei, Argeșului, Timișului; **9-14:** Abatorul de Păsări.

ADMINISTRAȚIA FINANCIARĂ

Administrația Financiară a municipiului Arad: Asistență contribuabili (impozitul pe venitul global) - telefon 280633, 280733, int. 199 între orele 8,00 - 12,00. Informații mai pot fi obținute la adresa de web: www.finantearad.ro

ÎNREGISTRĂRI ÎN CAZ DE DECES

Biroul de Stare Civilă - decese face înregistrări după următorul program: sâmbătă și duminică, între orele 9,00-11,00. Tel. 281850.

TELEFON DE URGENȚĂ LA POLIȚIE: 955

Noul număr de centrală telefonică al I. J. P. (Inspectoratul Județean de Poliție) Arad: 207.100.

PREȚUL AURULUI

BANCA NAȚIONALĂ. Pentru gramul de aur de 24 K: prețul cu ridicata - 340.832 lei, iar prețul de achiziție - 306.748 lei. Prețuri înregistrate ieri.

PIAȚA NEAGRĂ. Aur 14 K: cumpărare - 180.000 lei/g, vânzare - 210.000 lei/g. **Aur 18 K:** cumpărare - 250.000 lei/g, vânzare - 340.000 lei/g.

HOROSCOP

Vineri, 1 noiembrie 2002

Berbec (21.03-20.04). O persoană de sex opus pe care o simpatizați de mai mult timp vă va mărturisi dragostea.

Taur (21.04-20.05). S-ar putea să fiți invitat la o petrecere acasă la unul dintre colegii dvs.

Gemeni (21.05-20.06). Nu cheltuiți mulți bani pentru că s-ar putea să intrați într-o criză financiară.

Racul (21.06.-22.07). Partenerul va fi supărat pe dvs. din cauza unui conflict pe care l-ați avut de față cu colegii dvs.

Leul (23.07-22.08). S-ar putea să primiți o sumă de bani din partea unei rude din străinătate.

Fecioara (23.08-22.09). Veți face o investiție din care veți câștiga sume importante în scurt timp.

Singurul magazin
MOCHETA
Arad, Piața Cărții
Telefon 235.221
Mari REDUCERI DE PREȚURI
MONTAJ LA STANDARDE EUROPENE

Balanța (23.09-22.10). Veți fi dezamăgit de unul dintre prietenii dvs. care va încerca să vă bage bețe în roate.

Scorpion (23.10-21.11). Persoana iubită vă va face un cadou substanțial.

Săgetător (22.11-21.12). Persoana iubită va da semne de plictiseală. Ar trebui să faceți ceva până nu e prea târziu.

Capricorn (22.12-19.01). Veți fi căutat de o persoană apropiată, pe care nu ați mai văzut-o de multă vreme.

Vărsător (20.01-20.02). Un coleg de serviciu vă va bârfi către partener. Aveți grijă cum ieșiți la capăt!

Pești (21.02-20.03). Dacă nu veți face exces de zel, sănătatea dvs. va fi excelentă! Veți câștiga o sumă importantă de bani în urma unei activități în afara locului de muncă.

CINEMATOGRAFE

Dacia: Regatul de foc (SUA) 10; 12; 14; 16; 18; 20

Mureșul: Austin powers-goldmember (SUA) 10; 12; 14; 16; 18

Arta: Turnul din Pisa (Rom.) 16; 18; 20

Sala Mică: Pinero (SUA) 15,30; 18,30

Progresul: Blestemul scorpionului de jad (SUA) 15,00

Poliția în direct (SUA) 17,00

Cinemateca

Casa de Cultură a Municipiului anunță publicul că azi, 1 noiembrie, ora 20,00, în sala cinematecii „Mihai Popovici” din strada Gheorghe Lazăr nr. 1, va rula filmul „Siberiada”, în regia artistică a lui Andrei Mihalkov Koncialovski.

Business Jet România
Bulevardul Revoluției 66B
Tel/fax: 284.010,228.227
E-mail: businessjet@inext.ro
• Bilete avion • Turism • Transport • Asigurari
BILETE DE AVION LA CELE MAI MICI PRETURI
Emitere pe loc * Plecare din: Arad, Timisoara, Budapesta
OFERTE TURISTICE UNICE
Weekend Viena: Hotel4*,mic dejun, autocar 4*, 147 €
Revelion: Austria, Franta, Italia, Romania, Ungaria
Revelion Exotic: Bali, Egipt, Hawaii, Mauritius, Republica Dominicana, Tenerife, Thailanda, Tunisia
Schi: Austria, Franta, Italia, Romania, Slovacia, Slovenia
(c. 536)

„ADEVĂRUL” VĂ ASCULTĂ

La telefonul dimineții, 280944, între orele 9,00 – 12,00

● **„Administratorul nu vrea să-mi încaseze cheltuielile!...”**

Floarea Martin din cartierul Micălaca reclamă: „Fondul de rulment s-a triplat. Pentru că nu am avut bani ca să plătesc întreaga sumă, administratorul nu a vrut să-mi încaseze cheltuielile...”

Răspuns:

Potrivit legii 114/1996, participarea la constituirea fondului de rulment este obligatorie. Acesta se constituie dintr-o sumă care reprezintă luna cu cele mai multe cheltuieli din an, iar fiecare locatar este obligat să contribuie la acesta.

Administratorul nu avea dreptul să refuze plata cheltuielilor. Probabil că a recurs la acest gest pentru a vă constrânge să achitați fondul de rulment.

● **Mircea Popescu** din Radna spune: „În localitate la noi nu sunt marcate trecerile de pietoni. De exemplu, în fața Mănăstirii Maria Radna, pe unde oamenii trec drumul, nu este marcată trecere de pietoni. O femeie a murit în 8 martie din această cauză...”

Redactor de serviciu, N. B.

Inspectorii de muncă arădeni se specializează după norme suedeze

Recent, la Bușteni a avut loc conferința pe tema „Îmbunătățirea capacității instituționale a Inspecției de Muncă” parteneri, Ministerul Muncii și Solidarității Sociale (MMS) și Autoritatea Mediului de Muncă din Suedia, cu finanțarea Uniunii Europene.

Județul nostru a fost reprezentat la această întâlnire de către Florin Cotigă, inspector la Inspecția Muncii Arad, care se va ocupa în calitate de formator de popularizarea proiectului în Arad.

Printre principalele rezultate ale acestui proiect, în valoare de 1,1 milioane Euro, remarcăm: • consolidarea instituțională a Inspecției Muncii prin creșterea competenței personalului: 30 de formatori și peste 400 de inspectori fiind instruiți în cadrul unui program național de perfecționare profesională • crearea unui sistem de management eficient și perfecționarea personalului de conducere.

C. TRIF

Cursul valutar*

– VALORI ÎNREGISTRATE IERI, 31 OCTOMBRIE 2002

Denumirea valutei	BNR	BCR		BRD		Banca Transilvania		Banca Românească		Bursa neagră	
		C	V	C	V	C	V	C	V	C	V
Euro	33085	32589	33164	32700	33240	32200	32960	32020	33160	32240	32440
Dolar S.U.A.	33524	33350	33600	33250	33620	33150	33550	33270	33625	33180	33320
Forint	137	129	141	132	139	129	137	-	-	131	136

RED CHILI
Vinuri Princiare de pe Dealurile Tohani
Magazinul vă stă la dispoziție cu băuturi pentru aniversări, banchete, nunți
Vreți să gustați o picătură din Rai? Avem Rai de Murfatlar
Tuică „RED CHILI" la cel mai mic preț
Magazinul RED CHILI din Arad zona Podgoria (lângă Miki) vă oferă cele mai rafinate băuturi la prețuri de producător

La conferința de presă de la Prefectură

NOII DIRECTORI AI D.S.V. ȘI DIRECȚIEI AGRICOLE - LA „SFAT" CU ZIARIȘTII

Ieri, la conferința de presă de la Prefectură au participat, în calitate de invitați, ing. **Corneliu Henegar**, noul director al Direcției Agricole Arad, respectiv dr. **Sorin Iercan**, proaspătul director al Direcției Sanitar Veterinare. Cei doi și-au expus planurile pentru lunile imediat următoare și au răspuns la întrebările ziariștilor.

Foto: VIOREL MUSCA

Ing. **Corneliu Henegar** a declarat: **„Îmi voi baza strategia de lucru pe un soi de filozofie agricolă, în așa fel încât, dacă la ora actuală ne aflăm undeva într-o zonă gri, dintre haos și ordine, să ne îndreptăm, cât mai curând, exclusiv spre zona ordinii."**

Întrebat fiind cum intenționează să vină, efectiv, în sprijinul agricultorilor, pentru ca aceștia să poată beneficia de semințe de calitate pentru culturile lor, Corneliu Henegar a răspuns: **„Am scris o carte, este aici, este un ghid perfect pentru orice agricultor care are probleme. Se pot vedea aici inclusiv dăunătorii care apar la plante, cu fotografii și cu remediile necesare în fiecare caz în parte."** Reprezentanții media aflați la conferința de presă, curioși dacă agricultorii vor avea răbdare să studieze acea carte, l-au chestionat pe noul director al Direcției Agricole și cu privire la acest aspect. Răspunsul a venit prompt: **„În localități mai există și Camere Agricole, unde țăranii se pot informa. Oamenii au pe cine să întrebe. Chestiunea este însă alta. Să înțeleagă că adevărata agricultură nu se poate face pe suprafețe mici, ci doar pe suprafețe care nu sunt fărâmițate."**

În continuare, ing. Corneliu Henegar a făcut o pledoarie pentru importanța formei agricole asociative, precizând că inginerii din cadrul Camerelor Agricole din localitățile județului vor fi nevoiți, în perioada următoare, să meargă din casă în casă, pentru a-i convinge pe oameni să nu-și lucreze pământul de unii singuri, ci să-l înscrie în cea mai apropiată asociație. Iar dacă aceasta nu există, să înființeze una.

Corneliu Henegar și-a făcut, tot ieri, mea culpa cu privire la faptul că în cei trei ani în care a ocupat postul de director al Direcției Fitosanitare Arad a organizat doar **o singură conferință de presă.** Noul director al Direcției Agricole a promis că va fi mai comunicativ în actuala poziție, intenționând să organizeze cât poate de des întâlniri cu presa, pentru ca lumea să fie informată la orice oră în legătură cu activitatea instituției.

La rândul său, dr. **Sorin Iercan** a declarat: **„Și în ce mă privește voi organiza conferințe de presă cât se va putea de des, fiindcă oamenii trebuie să fie la curent cu activitatea noastră. M-am gândit la o modalitate bilunară de a ne întâlni și, în plus, vă voi invita în majoritatea raidurilor noastre specifice, în locurile cu probleme."**

Chestionat fiind cu privire la modalitatea de luptă împotriva cazurilor de pestă porcină sau a situațiilor de distribuire în magazine a unor furaje mucegăite sau infestate, dr. **Sorin Iercan** a spus: **„Îi vom supraveghea, foarte atent, pe toți producătorii de furaje, carne și produse din carne, această activitate constituind o prioritate absolută pentru noi."**

Sorin Iercan a mai spus că la sfârșitul lunii noiembrie va sosi, la Arad, o comisie de specialiști din spațiul Comunității Europene, care vor face o evaluare a condițiilor în care sunt organizate fermele de animale, bunăstarea animalelor, a pașilor pe care îi avem de parcurs pentru a intra în comunitatea europeană în privința prelucrării cărnii de bovine. Vor sosi, am înțeles, specialiști din trei țări, acțiunea făcând parte dintr-un program specific de îndrumare și control.

Sorin Iercan a mai spus că oaspeții din străinătate vor fi conduși, pentru a evalua situația bovinelor, la Pecica și Curtici, pentru evaluarea porcinelor - la Semlac, Pecica și Iratoș, iar pentru evaluarea unităților de tăiere vor vizita societatea RB Prod și Combinatul Agroindustrial Curtici.

EUGENIA BĂRDAȘ

ASIROM
CU ASIROM PLĂTEȘTI MAI PUȚIN!
Asirom S. A. lansează
Campania promoțională **„Cu Asirom plătești mai puțin!"**
Pe baza **talonului promoțional** puteți încheia la sediile Asirom:
- asigurări de locuințe sau bunuri cu o primă redusă cu 20%
- asigurări de avarii auto-casco cu o primă redusă cu 15%

Talonul promoțional va fi distribuit în teritoriu prin intermediul sucursalei Asirom.
Prezentați **talonul promoțional** direct la sediile Asirom și veți beneficia în perioada 7 octombrie-7 decembrie 2002 de reducerile promise.
ORIUNDE, ORICÂND AVEȚI ASIGURĂRILE NOASTRE.
(2734348)

OFIȚER „DEGHIZAT", ÎNTR-UN AUTOCAR CU „TURIȘTI" FĂRĂ BANI DE DRUM

În seara zilei de marți, 30 octombrie, Inspectoratul Poliției de Frontieră, în colaborare cu Serviciul de Informații și Protecție Internă Arad a organizat o acțiune de prindere în flagrant a unui grup care dorea să treacă granița, fără a avea sumele necesare. În acest scop, a fost pregătit un ofițer, care s-a urcat ca simplu călător în autocarul firmei **S.C. Concord Tour S.R.L.**, cu stația de plecare în Gara Arad și destinația Ungaria.

Între Arad și Nădlac, organizatoarea grupului și șoferul au împrumutat unui număr însemnat de pasageri, sumele în valută necesare ieșirii din țară.

La controlul de frontieră efectuat asupra autocarului, echipa operativă a constatat că 26 de persoane, care la momentul plecării din Gara Arad nu au avut sumele necesare în valută, au primit suma totală de 6.000 de dolari americani și 600 de Euro. Suma „împrumutată" urma să fie restituită după ce presoanele ar fi ajuns în Ungaria.

După efectuarea cercetărilor, cele 26 de persoane au fost întoarse de la graniță, urmând ca pentru firma de transport să se propună retragerea licenței.

„Am reușit, astfel, să stopăm ieșirea din țară a unor cetățeni români care ar fi rămas în Ungaria fără mijloace de întreținere și, probabil, ar fi încercat să ajungă ilegal în spațiul Schengen, să muncească la negru ori chiar să fure sau să cerșească", a declarat **Robert Iudt**, purtătorul de cuvânt al Poliției de Frontieră Arad.

S. AMBRUȘ

Arad și Orhei - Republica Moldova, viitoare județe surori

În cursul acestei săptămâni, prefectul Aradului, **Dan Ungureanu**, s-a întâlnit cu **Vladimir Rotaru**, vicepreședintele Consiliului Județean Orhei - Republica Moldova, respectiv cu **Valeriu Popa**, directorul Serviciului de Asistență Socială Orhei. În timpul discuțiilor, cei trei și-au arătat disponibilitatea în vederea realizării unei înfrățiri între județele Arad și Orhei.

E. B.

Material lemnos, fără acte

În urma unei acțiuni a Biroului Poliției Economico-Financiare, în colaborare cu inspectorii Direcției Silvice Arad, efectuată în piețele din municipiu, au fost depistate șapte persoane care vindeau material lemnos fără a poseda documente justificative. Comercianții de ocazie au fost sancționați cu amenzi contravenționale în valoare totală de 14 milioane de lei. În vederea confiscării, lucrătorii biroului au ridicat patru metri cubi de material lemnos.

Tâlhari arestați

Au fost reținuți de poliție Coroban Ioan Petru, de 19 ani, și Rohnean Eusebiu Narcis, de 15 ani, ambii din Măderat. Aceștia au fost prezentați Parchetului, care a emis împotriva lor un mandat de arestare pe termen de 30 de zile pentru tâlhărie.

Arestat pentru furt

Martin Lucian, de 28 de ani, din Covăsânț, a fost depistat de poliție după ce în perioada ianuarie-august 2002, a spart mai multe case de odihnă de pe raza comunei. Împotriva lui s-a emis un manadat de arestare de 30 de zile, pentru furt.

Hoți din mașini

Poliția a reținut ieri un grup de spărgători de mașini. **Covaciu Gheorghe Doda**, de 16 ani, din Arad, împreună cu **Motrea Adrian, Ruttkay Augustin** și **Mladin Ionuț**, au sustras mai multe bunuri, din două autoturisme parcate pe raza municipiului.

Șofer de ocazie

Debre Ștefan, de 27 de ani, din Șimand, a fost surprins de organele de poliție în timp ce conducea pe drumurile publice un tractor neînmatriculat, fără a avea carnet. D.B. este cercetat în stare de libertate.

Cartușe deținute ilegal

Poliția îl cercetează în stare de libertate pe **Șchiop Ioan**, de 41 de ani, din Tauț, care deținea ilegal 95 de cartușe de calibru 5,6 milimetri. El se face vinovat de nerespectarea regimului armelor și munițiilor.

Accident de muncă

În urmă cu două zile, la stația Petrom Sebiș s-a petrecut un accident de muncă. **Beleni Florin**, de 23 de ani, din Arad, muncitor la S.C. Amo S.R.L., a căzut de la o înălțime de șase metri, în timp ce executa renovări la stație. În urma căderii a suferit un politraumatism, fiind transportat la Spitalul Județean Arad.

Identitate falsă

Lucrătorii de la evidența populației au depistat-o pe **Valentina Pascu**, din Eforie Sud, care a născut în cursul lunii iunie, la spitalul matern din Arad, o fetiță. La internare, aceasta și-a declarat o identitate falsă.

Poliția a întocmit actele premergătoare pentru infracțiunea de fals privind identitatea.

Fără drept de ședere în România

Poliția l-a depistat pe cetățeanul turc Cinar Ahmet, care nu avea drept de ședere în România. Pentru că se face vinovat de fals privind identitatea și tentativă de trecere ilegală a frontierei, a fost scos de pe teritoriul țării cu escortă și i s-a interzis intrarea în România pe o perioadă de cinci ani.

Centrul de Îngrijire și Asistență Arad
cumpără:
● *papuci de casă, botoșei, căni ceai inox, castroane inox*
Ofertele se depun la sediul unității, Calea Bodrogului nr. 2, până în data de 12 noiembrie 2002.
Informații la tel: 211020.

plouă cu afaceri bune
Alcatel 311 30$
Nokia 3310 46$
dacă te abonezi la Orange în perioada 1 - 31 octombrie, poți transmite gratuit câte 100 de mesaje scrise naționale pe lună în primele 2 luni de abonament. Mai mult, ai telefoane la prețuri speciale:
- Alcatel OT 311 - 30$
- Motorola T 191 - 65$
- Nokia 3310 - 46$
- Sagem MW3026 - 33$

alege Orange și vei primi un minunat
cadou
detalii în magazine
EURO - GSM partener Orange
B-dul Revoluției 95 și 31
orange
(c. 15)

Revoltă la Gardienii Publici

„KLEIN ANULEAZĂ CONTRACTE ȘI VREA SĂ DUCĂ INSTITUȚIA LA FALIMENT!"

Peste 50 de gardieni publici s-au adunat, în semn de protest, ieri, în curtea sediului Corpului Gardienilor Publici (C.G.P.). Aceștia au cerut retragerea dreptului de semnătură și decizie a comandantului C.G.P. - Ioan Klein și numirea unui comandant interimar înainte de expirarea celor 30 de zile de preaviz, pe motiv că acesta îi împiedică să-și desfășoare activitatea în cadrul corpului.

"Nu-l mai vrem pe Klein!"

La ora 13,00 peste 50 de gardieni erau adunați în curtea instituției. **„Nu-l mai vrem pe Klein!"**, scandau aceștia revoltați. **„Mai nou se împiedică și ieșirea mașinii de intervenție din curtea instituției. Nu avem voie numai cu aprobare specială. Acum câteva zile am avut un scandal în stația de tramvai de vis-a-vis de Sanitas, pe fondul consumului de băuturi alcoolice. Pentru că l-am legitimat, un bărbat în stare de ebrietate a încercat să mă lovească cu un cuțit. Am solicitat intervenția, dar mi s-a răspuns că fără ordinul domnului Klein mașina nu are voie să iasă pe poarta instituției... Nu ne lasă să ne facem datoria"**, spunea gardianul Mihai Neamț.

Gardienii spun că îl vor ca și comandant pe **Corneliu Nadiu** - lider de sindicat. **„Vrem pe cineva care să ne ajute să lucrăm, nu să ne împiedice... Îl vrem pe Nadiu"**, au început să strige într-un cor gardienii.

Protestatarii neagă faptul că în toate acestea ar fi vorba de vreo decizie politică. Ei spun doar că nu îl mai vor pe Ioan Klein la conducerea instituției nici măcar până la finalizarea celor 30 de zile de preaviz, spunând că altfel acesta ar duce instituția la faliment. **„Oamenii nu îl mai vor. 20% sunt din sindicat dar, în realitate, 80% sunt împotriva conducerii. Ne-a promis că o să distrugă instituția și asta are de gând să facă. A început deja să anuleze contracte..."**, spune Sabin Ander.

După aproximativ o oră de la începerea protestului și-a făcut apariția președintele Consiliului Județean - **Caius Parpală**. Pentru a atenua conflictul acesta a avut o discuție cu comandantul C.G.P., după care s-a întâlnit, în sala mare a sediului, cu gardienii nemulțumiți. Aceștia și-au spus păsurile cerând degrevarea lui Ioan Klein de orice sarcini de serviciu și numirea unui comandant interimar, oricare altul, în afară de **Sorin Codoș** - șeful detașamentului de ordine publică, despre care se vehiculează că ar fi mâna dreaptă a lui Klein. Caius Parpală le-a răspuns că, legal, nu se poate lua o astfel de decizie, dar le-a promis că Ioan Klein nu îi va împiedica să lucreze. Președintele consiliului județean i-a asigurat doar că lui Klein i se va retrage dreptul de a face schimbări din funcții, de a concedia sau de a angaja personal în instituție.

„Dorina Verdeș a făcut... circ!"

Despre toate cele întâmplate, Ioan Klein spune că acești gardieni sunt doar un grup de presiune influențat de liderul de sindicat **Dorina Verdeș**. **„Principala lor revendicare imperativă a fost ridicarea imediată a dreptului meu de reprezentare a instituției. Motivul este că doamna Verdeș, pe care toată lumea a văzut-o la televizor, are luni, 4 noiembrie a.c. procesul cu instituția. Ea crede că dacă eu nu mai am dreptul de a reprezenta instituția, nu va mai avea probleme la proces. Și-a mobilizat frații și fanii și a făcut ceea ce știe ea mai bine să facă... circ!"**, ne-a declarat Ioan Klein.

NADIA BODRAN

Ieri, ultima zi a Festivalului AMIFRAN

Ieri, ultima zi a Festivalului de Teatru Francofon AMIFRAN a fost mai mult decât de obicei una specială. Ca de obicei, pentru că această ultimă zi este rezervată evenimentelor din festival, și mai mult decât de obicei pentru că aceasta a fost o ediție aniversară, în care festivalul AMIFRAN a împlinit zece ani.

Dimineața a avut loc spectacolul atelierelor, în care animatorii și participanții la festival au prezentat publicului, pe scena Teatrului de Stat, munca lor din cursul atelierelor de teatru. De mare succes a fost atelierul coordonat de regizorul Radu Dinulescu, unde s-au fabricat marionete de latex și s-au prezentat terifiante măști de Halloween.

După-amiază, s-a desfășurat concursul „Victor Hugo", având în vedere că în Franța anul 2002 este Anul Victor Hugo. Coordonat de prof. Gabriela Pavel și animat de Mathilde Laborier, concursul nu s-a bazat doar pe întrebări despre viața și opera lui Hugo, echipele fiind supuse și diverselor probe de improvizație.

FOTO: ONORIU FELEA

După concurs, retrospectiva AMIFRAN - 10 ani. Filmul realizat de Liana Didilescu și Milo a reunit imagini din cei zece ani de festival AMIFRAN la Arad, cu spectacole, personalitățile fidele festivalului, concursurile, spectacolele profesioniste.

Festivitatea de premiere a fost, pentru prima oară în istoria Festivalului AMIFRAN, o bucurie pentru toate cele 23 de trupe participante, deoarece... toți au fost premiați cu diplome de participare. Președintele juriului, belgianul Jerome Lecerf, a ținut să precizeze că toate trupele au același merit și, deci, tuturor li se cuvine un premiu. Așadar, una câte una, trupele au urcat pe scenă, unde juriul a făcut câteva remarci referitoare la prestația lor.

Alături de francofoni s-a aflat, din nou, Stephane Re, directorul Centrului Cultural Francez din Timișoara. La final, francofonia a primit omagiile anglofoniei, Mihaela Voineagu (organizatoarea Festivalului Teenplay) oferindu-i lui Papa Didi un coș cu flori.

Seara, francofonii și-au luat rămas-bun, în discoteca VIVA, pe muzica formației „Pasărea Colibri".

C. L.

După 25 de ani

IRIS - în „Mătase albă"

Ieri, membrii trupei IRIS au susținut o conferință de presă înaintea concertului de la Sala Sporturilor din Arad.

Turneul național inițiat de IRIS și sprijinit de firma Coca-Cola, a cuprins 12 orașe unde renumita trupă de rock și-a lansat noul album „Mătase albă" și a sărbătorit 25 de ani de existență. Cristian Minculescu, „liderul" trupei, a declarat: „ne bucurăm foarte mult că Aradul a fost cuprins în acest tur, noi am mai fost pe aici, în cluburi, la alte evenimente dar e altceva când ne prezentăm cu un nou album, încărcătura emoțională fiind mult mai mare".

În cei 25 de ani de activitate muzicală, IRIS a scos 9 albume, a susținut peste 4.500 de concerte și a avut colaborări cu alți artiști (Felicia Filip, Johnny Răducanu, Ovidiu Lipan „Țăndărică", Uriah Heep). Pentru viitor IRIS își dorește să inițieze un turneu de balade „un fel de minicenaclu, unde oamenii să cânte cu noi pe scenă" dar acest lucru este condiționat de sponsori. Cert este că membrii trupei sunt de părere că „n-ar fi rău" ca și peste alți 25 de ani să rămână în muzică și..., mai ales, în ierarhia muzicii românești.

R. M.

HDi: VIBRAȚII SAU ZGOMOT?
REGRETĂM. OPȚIUNI INDISPONIBILE.

PEUGEOT 406. ELEGANȚĂ IMPLICITĂ

M.I.I.

Începând de la 12.605* EURO.
Leasing 3 ani: • 196* EURO/lună
• 3.782* EURO avans
• 2.521* EURO valoare reziduală

406 PEUGEOT

AUTO SML - CONCESIONAR PEUGEOT
Vizitați-ne la noul sediu din: Micălaca 1 EST (ieșirea spre Deva) ARAD
tel: 0723.457.685
0723.338.336
0257-278.738
* plus TVA

(2734371)

ALEGERI ANTICIPATE?

(Urmare din pagina 1)

Deci, nu cum este acum, când tu, agent economic, ești obligat să plătești TVA-ul, înainte de-l fi încasat, creditând astfel statul cu sume uriașe la nivelul întregii țări. O idee, repetăm, normală și firească și care se aplică în toată Europa, dar pe care ***PNL-ul și PD-ul au ignorat-o total, patru ani de zile cât au fost la guvernare,*** când puteau s-o impună datorită puterii pe care o aveau, dar n-au făcut-o, de-abia acum când sunt în Opoziție, ele făcând mare tapaj, evident din motive electorale, de schimbare a sistemului de plată a TVA-ului. De aici, printre altele, credibilitatea extrem de scăzută a „foștilor" de ieri. Ca și preferința majorității românilor pentru PSD conform binecunoscutului dicton: ***dintre două rele, este de preferat cel mai mic rău.***

În baza unor asemenea calcule și speculații probabil că și-a făcut socotelile Adrian Năstase. Rămâne de văzut ***dacă el va prefera să dea efectiva putere pe care o are acum ca prim-ministru și șef al celui mai puternic partid din România pentru - în cazul în care va candida și va ajunge la Cotroceni - mai mult onorificul titlu de „președinte al tuturor românilor".*** Apropo de președintele tuturor românilor. Evident, Ion Iliescu nu a fost și nu este de acord cu alegerile anticipate pentru simplul și omenosul motiv că ***nu-i convine*** - de fapt, cui i-ar conveni? - ***să i se înjumătățească mandatul,*** pentru el, alegerile din 2004 și cu atât mai mult eventualele alegeri anticipate ***însemnând sfârșitul carierei sale de demnitar.*** A celei practice, efective, pentru că pe linie politică Ion Iliescu mai poate spera, în cazul în care Adrian Năstase va intra la Palatul Cotroceni, să-și reia funcția de președinte - de drept sau onorific - al PSD-ului. Așadar, repetăm, omenește vorbind este de înțeles reacția nervoasă a președintelui Ion Iliescu la auzul năstrușnicei idei a copilului său de suflet.

Ceea ce surprinde - până la un punct - însă este ***lipsa de reacție mai viguroasă a Opoziției la propunerea lui Adrian Năstase.*** Zicem până la un punct deoarece, cum arătam și cum se știe, partidele din Opoziție își dau seama că și în 2004, deci în cazul unor alegeri normale, ele au șanse minime ca să ajungă la guvernare, darămite dacă aceste alegeri ar fi devansate cu un an, un an și jumătate. Altfel spus, Opoziția are nevoie de timp pentru a se impune din nou. ***De timp, pentru ca oamenii să uite ce „a făcut" ea în timpul celor patru ani de guvernare și tot de timp, pentru ca partidul de guvernare să se uzeze mai tare, să se compromită în ochii electoratului, proces de care nu scapă nici un partid aflat la Putere,*** Opoziția trebuind doar să aștepte, pe margine, cu răbdare spre a culege roadele. Răbdare, care, din nefericire, cam lipsește Opoziției noastre dornice să ajungă cu orice preț și cât mai repede în fruntea bucatelor.

În concluzie: ***vor fi sau nu alegeri anticipate?*** După toate aparențele acest lucru ***depinde aproape exclusiv de înțelegerea dintre Adrian Năstase și Ion Iliescu:*** ce îi va putea da sau promite primul celui de al doilea spre a compensa renunțarea cu un an și jumătate la jilțul de la Cotroceni? O întrebare la care este greu de răspuns, nefiind exclusă însă nici varianta alegerilor normale, la termen și într-un caz și într-altul Adrian Năstase putând sau având șanse să iasă în câștig. Și atunci pentru ce să se pripească?

Aseară, în Cupa UEFA

F.C. Național - Paris Saint Germain 0-2 (0-1)

Stadionul „Cotroceni" din București a găzduit, aseară, prima manșă a turului doi al Cupei UEFA, între F.C. Național și puternica echipă franceză, Paris S.G. Conform așteptărilor, singura echipă românească rămasă în cupele europene nu a putut ține piept mult mai galonaților ei adversari, pierzând cu scorul de 0-2. Marcatorii golurilor au fost L. Leroy min. 6 și Luiz Moreire min. 69. Returul va avea loc peste două săptămâni, pe arena „St. Dennis" din Paris.

Atenție!

Se reia circulația cu trenul între Glogovăț și Pod Mureș

De astăzi, 1 noiembrie 2002, va avea loc repunerea în exploatare a tronsonului de cale ferată electrificată între stațiile Glogovăț și Pod Mureș. Atenționăm pe această cale conducătorii auto să fie atenți la intersecția cu drumul național DN 7.

Tensiunea electrică la care lucrează linia de contact este de 27 mii volți, tensiune periculoasă. Se interzice circulația în zona CF electrificată a persoanelor neautorizate.

COPIII GRĂDINIȚEI P.N.10 AU PROTESTAT ÎMPOTRIVA MIZERIEI

Ieri, copiii Grădiniței P.N.10 din Grădiște au sărbătorit ziua dovleacului. Împreună cu elevi de clasa a patra ai Școlii Generale Nr.13 din același cartier, preșcolarii au organizat jocuri, concursuri având ca temă dovleacul (cel mai frumos desen, cel mai mare dovleac adus). Ei au primit cadouri din partea conducerii grădiniței și a organizației non-profit „Viață și hobby". Nemulțumiți de faptul că lângă grădinița lor curățenia nu e păstrată, micuții au organizat, într-un mod original, și un mic protest împotriva mizeriei din jurul grădiniței. Copiii au improvizat câteva coșuri de gunoi, din sticle de plastic pe care le-au agățat pe gard, sugerând că mizeria trebuie aruncată în coș, nu pe jos.

„Împreună cu părinții copiilor semnăm o scrisoare de protest pe care o vom trimite autorităților locale. Vom solicita, de asemenea, sprijinul Primăriei pentru ridicarea unui gard împrejurul grădiniței, pentru ca accesul să nu mai fie chiar atât de ușor", spune directoarea grădiniței, **Mina Cefan**.

GERLINDE KNAP
Foto: ȘT. MATYAȘ

BIROU DE CONSILIERE PENTRU CETĂȚENI

În Arad funcționează, de câtăva vreme, un Birou de Consiliere pentru Cetățeni, realizat prin programul Phare „Fondul pentru dezvoltarea Societății Civile", finanțat de Uniunea Europeană.

Biroul este înființat pe baza unui parteneriat cu Consiliul Local Municipal - Serviciul Administrarea Patrimoniului Local, Agenția Județeană de Ocupare a Forței de Muncă și Asociația Serviciului Umanitar pentru Penitenciare. Acest serviciu face parte dintr-o rețea națională care mai cuprinde birouri deschise la Alba Iulia, Aiud, București, Călărași, Odorheiul Secuiesc, Oradea, Roman, Satu Mare, Timișoara, Vaslui și Vulcan. Angajații acestui birou oferă gratuit servicii de informare și consiliere pentru cetățeni în domeniile: sănătate publică, asistență socială, raporturi de muncă, asigurări sociale, protecția consumatorului, drepturi și obligații civile, regimul proprietății, impozite și taxe, învățământ, procedură notarială, protecția copilului și servicii publice. Cetățenii sunt astfel sprijiniți să-și cunoască drepturile și obligațiile pe care le au, precum și identificarea căilor pe care le au de urmat în vederea rezolvării problemelor cu care se confruntă adesea.

Biroul funcționează în sediul PAEM România, situat pe str. Cicio Pop, nr, 17 și este deschis publicului de luni până vineri între orele 10,00-13,00; 15,00-18,00. Informații se pot obține și la numărul de telefon 285100.

S. AMBRUȘ

EVADAREA ÎN MOARTE

Accente

După legea firii, oamenii se luptă să trăiască și, dacă se poate, să trăiască bine. Viața însăși, că e vorba de regnul animal ori de cel vegetal, este o pildă de „voință", dacă acceptați, de selecție naturală permanentă a indivizilor pentru a fi tot mai puternici, ca specie în lupta cu neființa. Cu atât mai mult la oameni. Bolnavul irecuperabil ar da orice ca să se mai poată bucura de viață. Condamnatul la moarte așijderea. În general, oamenii își fac planuri și luptă pentru ele, nesocotind moartea, de parcă aceasta n-ar fi o amenințare decât pentru alții, nu și pentru sine.

Aceasta este starea de normalitate - voința de viață, voința, dorința de a trăi. Se constată însă că tot mai mulți sunt cei care, în România de astăzi, se satură de viață. De fapt, rândurile de față tocmai de această realitate sunt stârnite. Ca să fiu mai precis, de la întâmplarea, care a înconjurat țara, cu cei doi bătrâni, soț și soție, care „se iubeau atât de mult" și care au sfârșit împreună - soțul a omorât-o, apoi s-a sinucis și el; se pare, după o decizie luată împreună, de-a o rupe cu viața. Practic, cei doi n-au mai suportat lipsurile, cheltuielile cu întreținerea, medicamentele și celelalte nemailăsându-le bani pentru mâncare, că de-o bucurie măruntă, nici loc de vorbă nu era, la o pensie de 2,2 milioane.

Televiziunile au dat știrea, socotind-o un eveniment, iar mulți dintre români s-or fi mirat sau nici nu i-au dat măcar importanță. Poate ar fi fost loc de întrebări, de ce-o fi fost în sufletul celor doi, de ce-o fi trăit El până s-o înjunghie pe cea mai dragă ființă a vieții sale, ce-o fi trăit după, până să-și ia zilele la rându-i... Mare trebuie să fie disperarea care împinge spre moarte comună, în cuplu.

Din nefericire, numai anul acesta au fost mai multe cazuri de sinucidere în cuplu, la oameni bătrâni, ajunși să se vadă neputincioși în lupta cu viața și nemotivați din nici o parte ca să mai tragă la viață. Este împotriva firii, dar nu este de neînțeles. Drama este imensă în rândul a milioane de pensionari, de oameni care au tras o viață să agonisească, să aibă o bătrânețe frumoasă, lipsită de griji, iar acum se văd muritori de foame, abandonați de societate, de guvernări irresponsabile. Nu cred că este o exagerare să acceptăm că avem în față un genocid deghizat - nedorit de cei ce-l provoacă, dar lăsat să se desfășoare cu o nepăsare ce nu poate fi iertată. Fiindcă, mai mult decât orice, disprețul față de viața altora, cu atât mai mult față de viață celor care ne-au adus pe lume, este impardonabil. Este echivalentul crimei.

TRISTAN MIHUȚA

La Autoclub,
toamna asta se numără avantajele

Passat Executive

1 - Vopsea metalizată sau perlefect +
2 - Climatronic +
3 - Pachet tehnic +
4 - 6 airbag-uri pentru locurile din față =

1.644 euro

Bora Edition

1 - Geamuri acționate electric +
2 - Oglinzi încălzite, reglabile electric +
3 - Radiocasetofon "Gamma" cu 8 incinte acustice =

528 euro

Golf Generation

1 - Scaune sport față +
2 - Pachet confort electric +
3 - Jante aliaj ușor "Montreal" +
4 - Vopsea metalizată sau perlefect =

2.458 euro

Avantajele tale la cumpărarea unui Volkswagen

Autoclub
Timişoara, Calea Lugojului, bifurcație aeroport, tel.: 0256-287 354

(2734475)

ÎN CĂUTAREA UNEI ALTERNATIVE

PD și PNL tatonează ideea unei alianțe în vederea unei alternative de guvernare la PSD. Discuțiile la vârf sunt ținute departe de gura presei și a lumii, dar ceva tot transpare. Băsescu și Stolojan se întâlnesc și discută date preliminarii despre o posibilă alianță între PD și PNL. Deocamdată, aceste discuții sunt secrete, dar ideea circulă.

I-am întrebat pe câțiva lideri locali ai PD și PNL ce părere au despre o apropiere între cele două partide. Astăzi vă prezentăm părerile liderilor PNL.

SINGURA ALTERNATIVĂ

Dronca Nicolae, președintele PNL Sebiș

– Vedeți viabilă o alianță între PD și PNL?

– Cred că da, în condițiile în care se va merge pe programul liberal. Așadar, dacă PD acceptă programul liberal.

– Și democrații au pretențiile lor.

– Bineînțeles. Și eu am fost membru PD. Am fost în aripa liberală a PD. Consider că și la ora actuală în PD există o aripă liberală. Aș adăuga că ar fi singura apropiere a PNL de cineva. Și singura alternativă.

– Unii zic că apropierea nu se poate face din cauza doctrinelor. E corect?

– E corect, dar totuși în programul PD se regăsesc și idei liberale, cum și în programul PNL vom regăsi elemente social-democrate.

– Ați avut discuții aci, la Sebiș, cu democrații?

– Discuții s-au purtat cu membrii PD, dar, mai mult la suprafață. Eu merg pe ideea că ne vom întâlni și vom sta de vorbă, pentru că sunt multe de făcut pentru orașul Sebiș. Și mă gândesc atât la alegerile locale, dar și la cele generale.

NU CRED CĂ VA FI UN MARIAJ FERICIT!

Barna Gheorghe, vicepreședinte PNL Sebiș

– Ce părere aveți despre o posibilă coaliție dintre PD și PNL?

– Ar fi un fel de struto-cămilă. În primul rând nu ar fi posibil din punct de vedere doctrinar. Chiar dacă s-ar face presiuni pentru a se pune de acord doctrina liberală cu cea social-democrată, nu văd cum ar putea fi pusă în practică. Și, totuși, practic ar fi posibil, pentru că, după '89, la noi partidele nu au condus în virtutea doctrinei politice, ci în virtutea conjuncturii. Așa procedează acum PSD aflat la putere. PSD ia măsuri conjuncturale, nu ia măsuri legate de doctrina social-democrată. Eu sunt convins că o mare parte dintre conducătorii PSD nu știu nici măcar trei sau patru princpii social-democrate.

– L-ați citit pe Daniel Bell care se referă la sfârșitul ideologiilor politice?

– Nu.

– El spune, în principiu, că nu mai este importantă ideologia politică, ci programul de guvernare. În Occident, partidele de stânga vin și cu principii liberale, iar cele de dreapta vin și cu principii social-democrate.

– Asta ar însemna, totuși, că și programul PNL și PD ar fi tot conjunctural, fiindcă eu, altfel, nu mai văd rostul partridelor. De ce avem PNL și PD? De ce avem stânga și dreapta? Putem atunci să ne numim oricum, pentru că atunci nu ar mai conta principiile. Orice program de guvernare se realizează tot în virtutea unor principii.

– Și de ce nu ar putea coexista principiile social-democrate cu cele liberale?

– E posibil ca să existe situații în care să te abați de la o doctrină sau alta, dar în toată lumea civilizată, economia, politica, societatea funcționează pe anumite principii de bază, care nu pot fi separate.

– Astăzi nu se mai merge atât de mult pe culoare, ci pe nuanțe. De aceea vom găsi elemente liberale la social-democrați și invers.

– Nimeni nu împarte partidele în partide bune sau rele. În sensul că, să zicem, la stânga sunt băieții răi și în dreapta sunt băieții buni. Totuși, trebuie să se țină seama de anumite principii doctrinare. Să zicem de programul de protecție socială. Trebuie să respecte anumite principii.

– Protecție socială trebuie să facă toate partidele.

– Dar există anumite nuanțe și diferențe destul de mari.

– Problema este că acele diferențe nu mai trebuie să fie atât de mari. Tendința este ca partidele să graviteze în jurul centrului. Și atunci pot fi de centru, de centru stânga sau de centru dreapta și mai puțin de stânga sau de dreapta.

– Din punct de vedere politic, centrul este un fel de dolce far niente. Dacă ești la centru nu ești nicăieri. PUR este un partid de centru și se zice că e social-liberal. Nu știu ce înseamnă social liberal. Eu zic să trebuie ca partidul să-și definească clar ideologia politică, dar la noi nici nu s-au delimitat partidele, nici nu s-a creat o clasă plitică în adevăratul sens al cuvântului. O clasă politică trebuie să fie alcătuită din elite și să fie și profesionistă.

– Una peste alta, pot merge liberalii alături de democrați?

– Nu, decât în mod forțat. Nu cred că va fi un mariaj fericit!

PROBLEMA CU DOCTRINELE

Coșeran Vrenti, președintele PNL Dieci

– E posibilă o apropiere între PD și PNL?

– Se vehiculează ideea. E greu de spus, pentru că nu sunt aceleași păreri. Democrații sunt social-democrați, noi suntem liberali. La alegerile locale va merge fiecare independent. La alegerile generale trebuie să facem o coaliție ca să combatem PSD. Ideea e să fie o forță de dreapta care să dea jos PSD. Dar PD nu e o forță de dreapta. Aici e problema.

– Credeți că doctrina politică e atât de importantă?

– La nivel central, da!

– Cum adică?

– De sus va pleca ideea. Degeaba noi aici vrem să facem o coaliție, nu se poate.

– Nu se mai pune mare accent pe doctrine, ci pe programul de guvernare.

– Totuși ideea de bază la PD va fi social-democrația, iar la liberali va fi liberalismul.

– Ce înseamnă social-democrație?

– Cum să vă spun eu? Conceptul de socialism în viziunea liberalilor nu există, pe când social-democrația merge pe conceptul ăsta al socialismului.

– Adică?

– Acolo sunt viziunile astea altcumva. Eu le văd.

– Și liberalismul cum ar fi?

– Conceptul de liberalism e altceva. Liberalii vor libera inițiativă a oamenilor. Plus de asta, protecția socială a bătrânilor și a tineretului. Chiar acum am primit un ghid să facem un sondaj cu membrii noștri ca să vedem care ar fi oamenii săraci ca să-i ajutăm. Să le găsim un loc de muncă.

– Cine să găsească un loc de muncă? Partidul?

– Noi, organizația PNL.

– Aci, la nivel local s-ar putea înțelege liberalii cu democrații?

– Și ne-am înțeles și ne-am înțelege.

– Eu mă refer la o colaborare mai serioasă?

– Noi niciodată nu am fost împotriva unor idei care sunt în favoarea oamenilor.

– Dacă centru zice să mergeți cu democrații, respectați indicațiile?

– Le respectăm dacă sunt și în favoarea noastră.

NU SUNT ÎMPOTRIVA UNOR ALIANȚE. DAR...

Cioloca Lazăr, vicepreședinte PNL Buteni

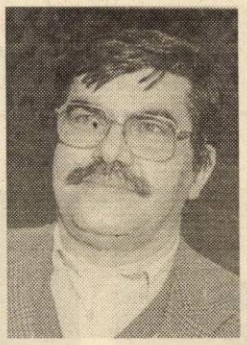

– Ce părere aveți despre o posibilă coaliție între PD și PNL?

– Acum sau mai târziu, după alegerile din 2004?

– Nu eu hotărăsc când se va întâmpla alianța, discutăm, deocamdată, în principiu.

– În perspectivă, eu cred că este posibilă o astfel de guvernare, căci eu mă gândesc la o coaliție de guvernatre.

– Dar o alianță electorală nu e posibilă?

– Nu, nu cred că e posibil, nici nu s-a vorbit despre așa ceva.

– S-a vorbit, s-a scris în presă. S-a discutat despre un tandem Băsescu - Stolojan.

– La alegerile locale se va merge separat și atunci se vor vedea forțele fiecăruia. Atunci se pot face niște calcule. Am crezut întotdeauna și cred în continuare în unitate, în diversitate, în sensul că fiecare să meargă pe forțele sale și apoi să se adune. Eu nu pot să suport adunătura. Unii oameni zic: aș vota cu liberalii, dar nu sunt de acord cu democrații. Sau invers. Și fiecare partid are doctrina sa. Și atunci, nefiind compatibile doctrinele, oamenii sunt puși în încurcătură. Omul nu dă votul la o alianță, ci vrea să dea votul unui partid care să răspundă de ceea ce zice și promite.

– Oamenii văd în această posibilă alianță o alternativă la guvernarea PSD. O demonstrează sondajele de opinie.

– În condițiile ideale, de normalitate poilitică, lucrurile ar trebui să se întâmple cum spun eu.

– Numai că nu putem discuta la modul ideal, ci la modul real.

– Să luăm ce a fost. Am văzut ce înseamnă să aduni niște forțe laolaltă, în guvernarea '96 - 2000. Au fost doctrine diferite.

– Credeți că doctrinele contează atât de mult?

– Văd că contează acțiunile. De ce n-au acționat unitar? Și nu a fost eficientă guvernarea. Problema este cum guvernezi după ce câștigi alegerile. Nu e suficient să te strângi mai mulți laolaltă de dragul de a câștiga alegerile și după aceea să nu te mai înțelegi.

– E obligatoriu să nu te înțelegi? Și nu seamănă ce a fost în '96 cu ce este acum.

– Facem presupuneri.

– Poți să presupui orice, dar ar trebui să învățăm să gândim pozitiv și constructiv.

– Să meargă fiecare separat și să se înțeleagă după aceea, la guvernare.

– Nu există șansă nici pentru PNL, nici pentru PD să câștige de unul singur alegerile.

– E greu să se înțeleagă partidele pe cine pun pe liste.

– În politică există ideea de compromis.

– Există, dar compromisul nu are rezolvări trainice.

– Greșit, numai compromisul rezolvă situațiile conflictuale. Toată politica este un compromis.

– În concluzie, eu zic să așteptăm să vedem ce se întâmplă.

– Noi mereu așteptăm să vedem ce se întâmplă și nu avem inițiative.

– Eu nu sunt împotriva unor alianțe. Dar eu, personal, nu văd un crez social-democrat. Eu nu cred într-un demers social-democrat la o viitoare guvernare.

– Nu trebuie să fie un demers social-democrat. Se vor respecta, prin compromis, și inițiative liberale și social-democrate. În orice țară din lume se întâmplă acest lucru, chiar dacă la guvernare e un singur partid. Chiar și social-democrații din PSD încearcă inițiative liberale azi în România. Timid, dar încearcă.

– Stolojan a zis că face alianță cu oricine, mai puțin cu PRM, cu condiția ca guvernarea să fie liberală.

– Stolojan va accepta compromisuri dacă e om politic.

– Când faci o alianță trebuie să te gândești întotdeauna și la pașii următori pentru ca alianța să fie viabilă.

I. IERCAN
Foto: ȘT. MATYAȘ

LIBERALII NU SE SANCȚIONEAZĂ ÎNTRE EI

Întrebat ieri, la conferința de presă, ce măsuri se vor lua împotriva consilierilor liberali care în CLM nu au votat unitar, deputatul Titus Gheorghiof a ocolit un răspuns direct, spunând că, oricum, rezultatul votului în privința contractului cu Centurymarc ar fi fost același. De altfel, a spus Mihai Calimente, consilierii liberali au precizat că în discuție a fost nerespectarea procedurilor, documentele nefiind supuse analizei, ci doar votului. Oricum, cu două sau trei săptămâni înainte, tot la o conferință de presă, Titus Gheorghiof precizase că orice acțiune a unui potențial candidat pe listele PNL este trecută într-o grilă, aceasta „atârnând" foarte greu la alegerile locale.

„Observații la buget"

Titus Gheorghiof a făcut „câteva observații" la bugetul pe anul 2003 care, așa cum a fost alcătuit, va „încuraja" în continuare „mersul prost al economiei" și va favoriza economia subterană. În vreme ce cheltuielile de personal se ridică la 43216 miliarde de lei, pentru stimularea exporturilor se prevăd doar 2045 miliarde, iar pentru investițiile publice, 25363 miliarde. Aparatul birocratic este extrem de stufos, lucru criticat inclusiv de către UE.

Nu mai vin bani pentru autostradă?!!

Vicepreședintele Mihai Calimente a afirmat că liberalii au informații de la Luxemburg că banii promiși de către UE și BI pentru tronsonul Nădlac-Deva al autostrăzii nu vor mai veni, pentru că nu au fost respectate culoarele europene.

„Vizita de lucru" a lui Sechelariu

Gavril Popescu a remarcat că „vizita de lucru" a ministrului Sechelariu la Arad a avut un singur rezultat pozitiv, acela că Sechelariu a aflat că proiectul CASSAROM nu se referă la construirea de case pentru romi.

Nu se mai țin audiențe la Primărie?

Calimente a sesizat faptul că foarte mulți oameni s-au plâns de faptul că audiențele la primar și viceprimar, care au orarul afișat, în realitate nu se țin. „Oamenii vin la sediul PNL după ce constată că stau degeaba în fața Primăriei."

Poliția s-a demilitarizat ca să nu mai facă nimic?

Titus Gheorghiof și-a manifestat îngrijorarea față de recrudescența nesiguranței cetățenilor Aradului, huliganii și găinile de cartier făcându-și de cap, pentru că nimeni nu le are treaba. **„Dacă Poliția s-a demilitarizat numai pentru a nu mai face nimic pentru protecția oamenilor, atunci regret că s-a demilitarizat."** În acest sens, deputatul Gheorghiof îl va interpela pe ministrul de interne, Ioan Rus.

SIMION TODOCA

UN PATRON A ÎNFIINȚAT O NOUĂ ORGANIZAȚIE PRM

Dl. Liviu Dolean, patronul firmei „S. C. Doly Paradis", un prosper om de afaceri, s-a înscris în organizația municipală a PRM. În doar câteva zile, în calitate de președinte al comitetului de inițiativă pentru înființarea organizației de cartier Aradul Nou II, domnia-sa a reușit să atragă 68 de membri. „Săptămâna viitoare se va desfășura Adunarea Generală. Nu mă îndoiesc că dl. Liviu Dolean va fi ales președinte al noii organizații", a declarat Ovidiu Gavra, președintele organizației municipale. Gheorghe Feieș, președintele organizației județene și-a exprimat satisfacția pentru faptul că PRM atrage în continuare noi membri. Liviu Dolean și-a motivat opțiunea: *„M-am înscris în PRM având convingerea că pot contribui la dezvoltarea acestui partid și la câștigarea alegerilor. Este necesar să avem cât mai multe organizații de cartier, alcătuite pe secțiile de votare."*

S. TODOCA

Arădenii îi cinstesc pe cei trecuți în ființă

PELERINAJ LA MORMINTELE CELOR DRAGI

Astăzi, încă de la primele ore ale dimineții va începe pelerinajul arădenilor la mormintele persoanelor dragi. „Ziua morților", o sărbătoare de sorginte catolică a fost asimilată și de arădenii de religie ortodoxă. Florile naturale sau artificiale, ferigile sau coronițele sunt nelipsite din mâna arădenilor care merg în cimitire să cinstească memoria morților. Un gând pios, o lacrimă, o lumânare aprinsă - un gest frumos - pe care majoritatea arădenilor nu uită să-l facă în zilele dedicate memoriei celor trecuți în eternitate.

Săptămâna aceasta a fost una plină pentru cei care au în grijă cimitirele. Lucrările de salubrizare și cele organizatorice au pus la treabă angajații cimitirelor. În aceeași notă de hărnicie au fost și arădenii care au curățat mormintele celor dragi.

Directorul administrativ al Gospodăririi Comunale Arad (G.C.A.), **Petre Mihăeș** ne-a declarat că au fost puse la punct toate detaliile organizatorice. „Au fost făcute lucrări de salubrizare a cimitirelor. De asemenea, instituția noastră a pus în vânzare tot felul de accesorii specifice acestei sărbători: flori, coronițe, cruci. Paza va fi suplimentată, circa 30 de gardieni publici urmând a fi repartizați în cele două mari cimitire: Eternitatea și Pomenirea. Nu vor lipsi nici efectivele Inspectoratului Județean de Poliție", a spus Mihăeș. Directorul C.G.A., **Coloman Edeleni** a precizat că aceste măsuri sunt menite să asigure protecția celor care vor merge la cimitire de „Ziua Morților". „Este un moment special, intim pentru arădenii care vor merge să aprindă o lumânare la mormântul persoanelor la care au ținut. Nu vrem ca aceștia să fie deranjați de cerșetori sau să aibă loc alte evenimente neplăcute", a adăugat Edeleni.

Administratorul cimitirelor, Gheorghe Bârlea spune că pregătirile pentru ziua de astăzi au început de două săptămâni. S-au avut în vedere toate detaliile, de la curățirea aleilor până la văruirea pomilor și a bordurilor. Poate și acest ultim demers concură la aspectul mai îngrijit pe care îl prezintă cimitirele anul acesta. Nu mai puțin de 20 de arbori au fost tăiați zilele acestea din cimitire din cauza faptului că prezentau pericol de cădere. „Pentru tăierea copacilor G.C.A. a fost sprijinită cu utilaje de societățile Electrica, Drumuri Municipale și Apele Române. „Deși avem personal puțin, reușim să facem față, printr-o bună organizare a muncii", apreciază Bârlea.

Un aspect demn de menționat este că astăzi nu va fi permis accesul mașinilor în cimitire pentru a se evita aglomerația, blocarea unor căi de acces și... scandalurile care se pot isca.

OLIMPIU BULZAN
FOTO: V. MUSCA

120 DE VETERANI DE RĂZBOI - DECORAȚI ÎN CADRU FESTIV

În cursul dimineții de ieri, prefectul Aradului, Dan Ungureanu, a înmânat brevetele de decorație unui număr de 120 de veterani de război din municipiu, distinși cu medalia ***„Crucea Comemorativă a Celui de-al Doilea Război Mondial"***, în temeiul Legii nr. 63/ 1994.

Festivitatea a fost organizată de Filiala Arad a Asociației Naționale a Veteranilor de Război, al cărei președinte este generalul Aurel Golcea.

În județul Arad au fost decorați, cu această medalie, peste 670 de veterani de război.

Prefectul Aradului a declarat: ***„A fost un moment emoționant, care s-a desfășurat într-o atmosferă deschisă, prietenească. Le sunt recunoscător acestor oameni pentru ceea ce au făcut și sunt mândru că am avut șansa să le înmânez brevetele de decorație."***

EUGENIA BĂRDAȘ

Între două avioane

Prefectul Ungureanu s-a întâlnit cu Rodica Stănoiu, ministrul Justiției

Miercurea trecută, între două avioane, prefectul Aradului, Dan Ungureanu, a avut o întrevedere, la Aeroportul Arad, cu **Rodica Stănoiu**, ministrul Justiției. În cadrul conferinței de presă de ieri, de la Prefectură, Dan Ungureanu a declarat: **„Am abordat, cu doamna ministru, o serie de probleme cu care se confruntă justiția arădeană. Am discutat inclusiv despre continuarea investițiilor la Tribunal și la Penitenciar. De asemenea, nu am scăpat ocazia de a o invita, pe distinsa doamnă Stănoiu, la festivitatea de inaugurare a Tribunalului arădean, după ce lucrările de acolo vor fi luat sfârșit."**

Ministrul Rodica Stănoiu se întorcea miercuri de la Gyula, unde a luat parte la deschiderea seminarului **„Realizări recente în dezvoltarea dreptului penal internațional"**, seminar care se încheie în după-amiaza zilei de astăzi.

EUGENIA BĂRDAȘ

În ajun de Haloween

PETRECEREA STUDENȚILOR TRAVESTIȚI

În dorința de a anticipa sărbătoarea Haloween, Liga studenților din cadrul Universității „Aurel Vlaicu" a organizat miercuri seara, o petrecere inedită la care cei mai nonconformiști studenți s-au deghizat.

Păstrând tradiția unui carnaval de toamnă târzie, „Travestit Party" a reușit să adune sute de studenți în discoteca Space, din incinta ștrandului Neptun, care după miezul nopții s-a dovedit a fi neîncăpătoare.

Motivați de dorința de nonconformism, senzațional și spirit de aventură, băieții îmbrăcați în fuste, machiați excentric și purtând peruci, au combinat cele mai originale accesorii (poșete, mărgele, unghii false), întrecându-se între ei chiar și în ceea ce privește lenjeria intimă feminină. Mult mai curajoși decât fetele, numărul celor travestiți l-a depășit pe cel al colegelor lor. Băieții s-au simțit excelent în postura de «madame» și conștienți de „concurență" și de concursul care a avut loc, foloseau, spre hazul tuturor, artificii tipic feminine, trecându-și cu grație mâna prin păr și dansând într-un mod provocator. Singurul impediment de care s-au lovit cei travestiți, au fost pantofii, majoritatea neputându-și procura încălțămintea adecvată, datorită numărului mare pe care-l poartă.

Vedetele serii au fost studenții sub pseudonimele Acuarela, Stropinela dar mai ales Shakira care au încântat publicul prin prezență scenică și originalitate, parodiind-o cu succes pe celebra divă. Să ne-o imaginăm pe Shakira foarte sumar îmbrăcată, purtând haine mărimea XXL!?

„Cei netravestiți nu știu să se distreze..."

...sunt ori lași ori prea timizi", își exprima cu convingere punctul de vedere «o tipă bine» care se întorcea cu poșeta pe umăr de la toaletă. În care a intrat oare? La bărbați sau la femei...?

Concursul a fost un succes și cu ajutorul lui M.C. Florin Căruceru de la Radio PRO FM, iar premiile, s-au acordat celui mai autentic, „cea mai frumoasă travestită", „cea mai sexy", „cel mai frumos cuplu". Alături de D.J. Mircea și M.C. Florin, Irinel Ciocioc organizatorul petrecerii și liderul incontestabil al Ligii studenților a incitat spiritele cu joviala sa prezență.

FIRA RĂZMAN

Conferință de presă la Direcția de Statistică

PENTRU PRIMA OARĂ ÎN ROMÂNIA - RECENSĂMÂNTUL AGRICOL

Ieri după-amiază, la Direcția de Statistică Arad a avut loc o conferință de presă, al cărei subiect a fost apropiatul recensământ agricol. **Florica Grec,** directorul instituției, împreună cu directorul adjunct **Simona Cuzman,** au informat: **„Secretariatul Tehnic Județean a parcurs toate etapele de până acum, din programul de pregătire a Recensământului General Agricol, program stabilit de comisia centrală a RGA, respectând cu strictețe termenul fiecărei etape."**

Astfel, conducerile DGAIA și DJS, alături de șeful Secretariatului Tehnic Județean au participat la trei instructaje la București, în lunile august, septembrie și octombrie a.c., instructaje susținute de consilierii Uniunii Europene pe probleme de recensământ agricol, alături de componenții Comisiei Centrale de RGA.

Pe plan local s-a procedat la instruirea secretarilor Primăriilor din cele 75 de unități administrativ teritoriale ale județului, pentru fiecare din etapele parcurse în acțiunea de pregătire a RGA. Prima etapă se referă la întocmirea listelor unităților de recensământ, conform registrelor agricole, iar a doua etapă se referă la acțiunea de sectorizare a teritoriului județului, acest lucru presupunând stabilirea numărului de sectoare și de secții în cele 75 de unități administrativ teritoriale, pe baza listelor completate, precum și a schițelor cartografice de la nivelul fiecărei localități.

Ultima etapă a avut ca termen data de 30 octombrie a.c., județul Arad prezentând o situație provizorie vis-a-vis de secțiile și sectoarele de recensământ, după cum urmează: există un număr de 731 de sectoare de recensământ, 731 de recenzori, 127 de secții de recensământ, 116 recenzori șefi și 75 de recenzori coordonatori.

Recensământul agricol din acest an este primul de acest tip care se efectuează în România. Ultimele recensăminte agricole cu caracter general au loc în anii 1941 și 1948. Recensământul din 1941 a fost pentru prima dată efectuat ca recensământ distinct în cadrul recensământului general al României din anul 1941.

Recensământul agricol va fi efectuat în principal de persoane care au tangență cu agricultura, care trebuie să îndeplinească anumite condiții, respectiv să fi absolvit cel puțin liceul, să nu aibă cazier judiciar și să treacă testul ce va avea loc în urma unui instructaj specializat.

Recensământul agricol se va desfășura pe o perioadă de 26 de zile, iar un recenzor va primi, la final, suma de 250.000 de lei pe zi, impozabilă (10 la sută). Recenzorii șefi și coordonatori vor fi plătiți cu 300.000 de lei pe zi, tot impozabili (10 %).

Dacă la recensământul populației au fost 2114 recenzori, la recensământul agricol vor fi doar 731 de recenzori, unul singur trebuind să acopere până la 200 de gospodării, volumul de muncă fiind imens.

Toți posesorii de animale și terenuri agricole sunt obligați, prin lege, să comunice cu recenzorii, cei care se opun fiind pasibili de a plăti amenzi.

Obiectivul principal al RGA este acela de a obține un tablou exhaustiv al sistemului agricol național, asigurând în același timp datele necesare elaborării registrului statistic al exploatațiilor agricole, care va constitui, în perioadele intercensitare, baza de eșantionare pentru efectuarea anchetelor statistice selective din agricultură.

EUGENIA BĂRDAȘ

Curat-murdar, domnilor!

Expresia aparține polițaiului Pristanda și face parte din galeria celebrelor personaje ale marelui Caragiale. Acesta face orice numai „să-i iasă ceva" și să se afirme cu orice preț. Iată că și în urbea noastră a apărut pe scenă un Petre B. Pristanda care, uitând ce a fost, uitând că totuși competența sa este sub orice limită, se apucă să facă „aplicațiuni" la legile democrației, la statutul partidului de guvernământ și nu în cele din urmă la nescrisele reguli ale omeniei românești.

O comisie de control a cercetat mai în vară cauzele frământărilor organizației arădene. După ce și-a terminat treaba și a sărbătorit „subcesul" la un restaurant condus de o fostă primă doamnă a județului, comisia a lăsat și niște ordine - măsuri de aplicat. A trecut mult de atunci, dar măsurile au început a fi aplicate de-abia acum. Aceasta, pentru că la București, cineva mai crede că d-l P-3 (pastor, primar și președinte) mai poate realiza ceva pe aceste meleaguri. Toți cei care într-un fel sau altul au fost, sunt și vor fi valori de primă mărime au fost marginalizați, schimbați sau pur și simplu trimiși la plimbare.

Mai zilele trecute, un doctor în medicină a asistat la propria-i excludere făcută de Petre B. Pristanda. De ce tocmai el?? Păi, P-3 era în căutarea unor soluții salvatoare a orașului și... l-a delegat pe Petre B. Pristanda să rezolve. Acest „băiat bun", fost lătrău pe la Tineretul sătesc, apoi lider de sindicat „băgat afară" de oamenii conștienți ai Feroneriei și-a intrat în rol. Dacă ar fi fost puțin deștept, precum nu este, și-ar fi dat seama că aici are rolul unei hârtii igienice, pentru că alții nu îndrăzneau să înfrunte adevărul, omenia și prevederile statutare.

De aceea, îl sfătuim pe Petre B. Pristanda să mai vizioneze „O scrisoare pierdută", în pauza dintre cele cinci acte să cugete la limbajul personajului. De asemeni, la finalul spectacolului să se repeadă, și să cumpere niște hârtie igienică că poate-i mai trebuie „și-aldată".

Curat, murdar, d-le Petre B. Pristanda!

Ing. ION CIOZVÂRTARU

13 sârbi, păcăliți de un conațional

Zilele trecute, a fost depistat un grup de 13 persoane, de naționalitate sârbă. Aceștia doreau să ajungă la Ambasada Suediei din București, în scopul obținerii vizelor de muncă și erau conduși de Nusagic Safet. Pentru inducerea în eroare a celor 13 conaționali, călăuza s-a folosit de o ofertă de muncă cu antet și o rezervare la hotelul Crucea Albă din Arad. Pentru serviciile prestate, Nusagic a încasat suma de 1.550 de Euro.

Băuți, la volan

În ultimele 24 de ore, polițiștii de la serviciul Circulație au aplicat 185 de sancțiuni contravenționale, în valoare totală de 44 de milioane de lei, pentru nerespectarea normelor legale care reglementează circulația pe drumurile publice. Cu aparatul radar au fost testate 1.794 de autovehicule, fiind amendați 99 de șoferi care au depășit limita admisă de viteză.

De asemenea, au fost reținute șase certificate de înmatriculare, pentru preschimbare și 13 permise de conducere, din care trei pentru conducere sub influența alcoolului. Au înverzit fiola **Florea Vasile Alexandru**, de 42 de ani, **Botaș Ioan**, din Arad și **Bogdan Eugen**, de 25 de ani, cetățean austriac.

S. A.

La Cupa VIK se inaugurează prima pistă privată de Karting din România

„Ca arădean, mă pot mândri că aici am construit prima pistă privată de Karting din România, pe care o inaugurăm la sfârșitul acestei săptămâni, odată cu Cupa VIK" - ne-a declarat Călin Mureșan, patronul clubului VIK Arad.

La această competiție și-au anunțat participarea sportivi din Campionatul Național de Karturi, dar și „piloții" din Ungaria, Austria și Italia. La Cupa VIK, antrenamentele sunt programate astăzi, urmând ca sâmbătă și duminică să se desfășoare cele două manșe ale concursului.

Cu programul complet și alte detalii vom reveni în ziarul de mâine.

D. SCRIDON

C. N. de gimnastică aerobică

Patru medalii pentru sportivii arădeni

Zilele trecute, la Constanța s-au desfășurat Campionatele Naționale de gimnastică aerobică, competiție la care sportivii arădeni legitimați la C. S. Urania-Ost Transport (pregătiți de Ramona Haidu și Bogdan Anghel) au obținut patru medalii.

În întrecerea juniorilor II, perechea Alexandra Răducanu-Marius Petruse a obținut medalia de aur. Dorin Cordoș (juniori I) a cucerit argintul național, în vreme ce, la seniori, am colecționat alte două medalii: „argint", prin Cristian Ostafe și „bronz", prin Bogdan Anghel.

D. SCRIDON

Programul competițiilor

Fotbal Sâmbătă, ora 14, pe stadionul UTA, în cadrul etapei a X-a a Diviziei A, are loc meciul **FC UTA - Astra Ploiești.**

• În Divizia C, sâmbătă, ora 11, se dispută partidele: West Petrom Pecica - Dacia Orăștie, ACU Arad - Electrica Timișoara, Tricotaje Ineu - Crișul Aleșd.

• În Divizia D, sâmbătă, ora 11: Crișul Chișineu Criș - Înfrățirea Iratoșu. **Sâmbătă, ora 14:** Romvest - Gloria Arad, U. Vinga-Vulturii Socodor, Armonia Ineu - Șoimii Pâncota. **Duminică, ora 11:** Crișana Dinamo Sebiș - Olimpia Bârzava. **Duminică, ora 14:** Victoria Nădlac - Mureșul Zădăreni, Voința Macea - Comera, Șiriana Șiria - Șoimii Lipova.

Karate Sâmbătă, de la ora 14, la Sala Sporturilor „Victoria" are loc C.N. de karate Kyokushin, pentru juniori 13-14 ani și Cupa Budokai - seniori.

Avancronica etapei

MOMENTUL ADEVĂRULUI

Toată suflarea fotbalistică arădeană așteaptă cu emoție „derby"-ul suferinței Diviziei A. Se vor întâlni FC UTA și Astra Ploiești, ocupantele locurilor 15, respectiv 14.

Noi avem -5 „la adevăr" și poate, prea multe probleme de efectiv. Sigur, antrenorul Ionuț Popa nu va putea conta pe suspendații Botiș și Mărginean, dar și pe accidentatul Baldovin. În plus, cuplul de atacanți Njok-Manta sunt incerți, ei efectuând ieri un prim antrenament, după câteva zile de pauză „forțată" cauzată de indisponibilități. Nici R. Nagy nu e apt în proporție de sută la sută, în vreme ce Panin vine după o absență de mai bine de o săptămână. Dar, vorba lui E. Gherghel: **„Avem un lot de jucători și de aia sunt la UTA și îi plătim, pentru a juca".** Așa că trebuie să avem încredere în jucătorii pe care I. Popa îi va „arunca" în luptă. Aceștia ar putea fi: Tufiși (Grozav)-Panin, Zaha, Bier, Panaitescu-Drida, R. Nagy, Luca, M. Popescu-Njok (Turcan), Mantă (Ianu).

„Este un moment al adevărului pentru UTA. Știm că vom întâlni o echipă foarte bună, alcătuită pe «scheletul» a două formații din Ploiești. Ne așteaptă un meci greu, dar nu ne gândim decât la victorie. Indiferent cine va juca, toți sunt gata să dea totul din ei pentru izbândă" - ne-a spus Ionuț Popa. Iar directorul tehnic al „Bătrânei Doamne", Gigi Borugă l-a completat: **„Trebuie să-i batem. De fapt, din următoarele două meciuri cu Astra și Bacău, am vrea să obținem patru puncte."**

De partea cealaltă, Astra vine cu moralul ridicat la Arad, după succesul din etapa precedentă, de pe teren propriu, în dauna celor de la FC Național. Și ce dacă acea victorie a fost conturată de „fluierașul" Sorin Corpodean? Că a fost sau nu suspendat „banditul", cum a fost „alintat" arbitrul numărul unu al țării de colegii din presa centrală. Importante pentru „găzari" rămân punctele. Care puncte și-n cazul lor - precum la UTA - sunt puține și se adună greu. Tocmai de aceea, elevii lui Florin Marin vor veni la Arad cu gândul de a-și mai ajusta pasivul de -8 „la adevăr". Nici ploieștenii nu stau grozav la capitolul lot disponibil pentru „războiul" cu UTA: L. Dobre, Mihart, Mihalache sunt accidentați, iar Costescu a fost exilat la tineret. Riscăm o formulă probabilă la Astra: Filip-C.Dobre, Petroesc, Negoiță, Lingurar-Crăciun, C. Dinu, Irimescu, Bârsan-Dună, Orlando.

Partida de **sâmbătă, de la ora 14**, de pe stadionul UTA va fi oficiată la centru de purtătorul ecusonului FIFA, Marian Salomir (Cluj), care va fi asistat de craiovenii Dragoș Iliescu și Florin Buzărnescu. Arbitru de rezervă a fost delegat Valentin Igna (Timișoara). Vor observa derby-ul suferinței Florin Gâtejan și Constantin Ștefan.

DANIEL SCRIDON

Tineretul s-a săturat de remize

F.C. UTA - ASTRA PLOIEȘTI 4 - 1 (1-1)

Stadion „CPL", timp însorit, dar rece, teren denivelat, spectatori 150. **Au marcat:** Hardău-min. 43, Ianu-min.69 și 71, Turcan-min.88, respectiv Măcăjan-min.27.

UTA: Bogdan - Ardelean (min.85-Feieș), Botiș, Stanciu (min. 65-Bălan), Rusu, Burlacu (min.82-Molnar), Turcan, Mărginean, Rus, Ianu, Hardău. **Antrenor:** Viorel Pasc.

Astra: Zdrâncă - Zaharia, Nenciu, Georgescu, Deaconu, Costea (min. 49-Cărămidaru), Costescu (min. 61-Bule), Câmpean, Dumitrașcu, Măcăjan, Roșu. **Antrenor:** Costel Lazăr.

Au arbitrat bine: Paul Zau - la centru, ajutat de Marius Axente și Claudiu Tripa - asistenți (toți din Arad).

Ieri dimineață, în Grădiște, echipa de tineret-rezerve a „Bătrânei Doamne", întărită cu suspendații Botiș și Mărginean și grevistul Bogdan (nemulțumit - se pare - de „promptitudinea" de care dă dovadă conducerea clubului când vine vorba de plata drepturilor băneși către jucători) a reușit a doua izbândă în campionat, care, cumulată cu cele patru remize obținute până acum îi situează pe elevii lui Viorel Pasc undeva la mijlocul ierarhiei. „Biciuiți" de pe margine și de Ionuț Popa, utiștii au început mai greu jocul, s-au și văzut conduși la un moment dat, dar au revenit puternic în special după pauză când au „arhivat" cele trei puncte. Turcan și Ianu, autori a trei goluri, au arătat o bună poftă de joc, aruncând mingea în terenul lui Mister în privința unei eventuale utilizări în meciul de sâmbătă. Oaspeții, cu Costescu singurul „exilat" de la prima echipă, au evoluat curajos în prima jumătate de oră, după care rareori au mai trecut centrul terenului, jocul curgând spre o singură poartă, cea apărată de „mulatrul" Zdrâncă.

CĂLIN MNERIE

UTA ar putea juca din retur la lumina reflectoarelor

Începând cu primăvara anului viitor, bătrâna arenă a baronului Neumann ar putea intra în circuitul stadioanelor de top din România, prin înzestrarea cu o instalație de nocturnă. Investiția ce urmează a fi efectuată de o firmă privată din Arad nu va afecta bugetul clubului, așa cum a promis primarul Dorel Popa. Tot domnia-sa ne-a confirmat că firma în cauză a și efectuat măsurători preliminare la stadionul „UTA", urmând ca lucrările să înceapă în cel mai scurt timp posibil. Ele se vor finalizate pentru luna martie a lui 2003, când arădenii ar putea să asiste - în premieră - la un joc al echipei de suflet la lumina reflectoarelor.

C.M.

ÎNTRE FOCURI

● Cu o victorie. Astfel s-a produs reîntâlnirea West Petromului cu Europa ● Baschetbaliștii arădeni au trecut de bosniacii de la Igokea Aleksandrovac (65-62), după un meci în care și-au dovedit superioritatea. ● În urmă cu o ediție, în Liga Sud-Est europeană, băieții nu reușeau să se impună în partidele susținute. ● Să nu uităm, pe de altă parte, că valoarea acelei competiții era considerată ca fiind ceva mai ridicată. ● Această situație nu minimalizează absolut deloc meritele actualei echipe. ● În cealaltă dispută a grupei B, contând pentru Regional Challenge Cup: Apollon Limassol (Cipru) - KK Zito Vardar (Macedonia) 69-60. ● Frumosul triumf, la care și-a adus contribuția colectivul petrolist, nu poate fi sărbătorit multă vreme. ● Sâmbătă, în Capitală, West Petrom joacă meciul derby cu Dinamo, în campionat, televizat de TVR1. ● Deși se află între două focuri, arădenii mai pot aduna o prețioasă victorie. ● Antrenorul Berkovich este încrezător, nefiindu-i teamă de o eventuală oboseală a jucătorilor săi, iar dacă scăpăm de accidentări... orice este posibil.

A. HĂRȚĂU

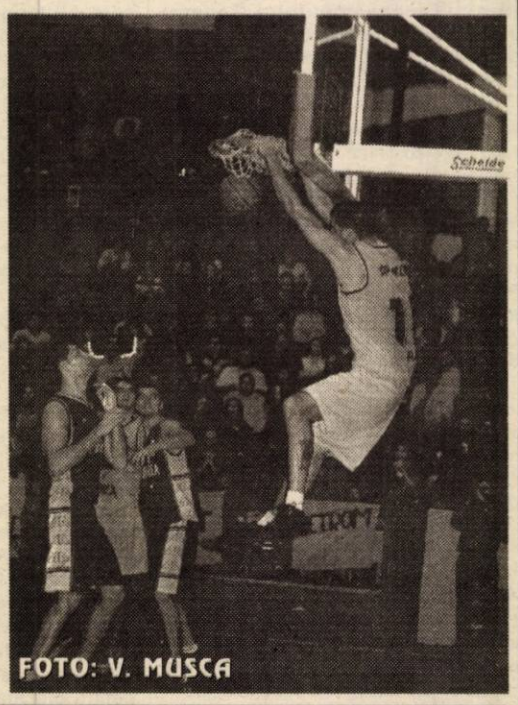

FOTO: V. MUȘCA

„CÂINII" SAU „LUPII"?

● *Dinamoviștii speră ca Marjanovici să fie „groparul" West Petromului*

Gata! Mâine e ziua cea mare. La București se dispută turul derby-ului campionatului. În Șoseaua „Ștefan cel Mare" se întâlnesc, de la ora 10,30, Dinamo și West Petrom Arad. Baschetbaliștii formației gazdă privesc cu încredere partida contra „petroliștilor", după ce miercuri seară au vizionat, pe TVR Internațional, partida dintre West Petrom și Igokea Aleksandrovac, din „Europe Regional Challenge Cup". Ei sunt bucuroși că o piesă importantă va lipsi din echipa arădeană, americanul Robert Haskins și așteaptă - ca și noi - verdictul medicilor în privința lui Levente Szijarto, care - ieri - mai acuza dureri la antebrațul mâinii drepte.

Antrenorul „câinilor roșii", Vasile Popa, a declarat, ieri, că are încredere în băieții săi, pentru a reuși o victorie. **„Sper și cred că vom câștiga. Orice meci cu West Petrom e unul special. S-au întărit în vară, dar și noi am făcut-o. L-am adus pe cel mai bun marcator de trei puncte din țară. Sârbul Milian Marjanovici sper să fie - acum - «groparul» arădenilor, după ce ne-a bătut pe noi, în fiecare meci disputat la formația voastră. Sper ca arbitrajul să nu stabilească învingătorul, cel mai bun să câștige, fără vreun ajutor din partea celor care vor conduce partida."**

West Petrom a ajuns aseară în București, luând cina la restaurantul hotelului „Floreta de Aur", acolo unde elevii antrenați de Ofer Berkovich vor sta până sâmbătă, după meci. Deși inițial trebuia să plece din Arad la ora 8,00, West Petrom s-a îmbarcat în autocar de abia ieri, la ora 10,00, derogarea făcându-se din cauza suprasolicitării din jocul cu bosniacii de la Igokea Aleksandrovac. Astăzi, la ora 11,00, baschetbaliștii arădeni vor efectua un antrenament în sala „Agronomia" din București, urmând ca medicii să stabilească dacă Szijarto va intra ori nu în teren, în partida de sâmbătă.

Antrenorul secund al celor de la West Petrom, Adrian Budurean, a declarat: **„Mergem la București să câștigăm. Vrem să facem două din două, iar apoi trei din trei și tot așa. Doar așa ne putem mobiliza, având ca obiectiv - de fiecare dată - victoria. Meciul e greu, e clar, mai ales că nu putem conta pe Haskins, iar Szijarto este incert. Pe Marjanovici îl vom trata exact ca și pe ceilalți jucători dinamoviști."**

Pe lângă problemele de lot, West Petrom se confruntă - indiscutabil - și cu problemele fizice ale mai multor jucători. După meciul de miercuri, joi s-a călătorit toată ziua, astăzi e o zi de repaus activ, cu un antrenament și mâine dimineață e meciul cu Dinamo. Le va fi greu băieților noștri, dar nu imposibil. Să sperăm că - mâine - „câinii roșii" vor fi mâncați de „lupii galbeni", pentru o iarnă mai liniștită pe malurile Mureșului.

Meciul va fi arbitrat de M. Oprea (Brașov) și M. Ciulin (Constanța).

Din București, LEO SFÂRA

Baschet feminin

DAR DACĂ?

Să recunoaștem, ar fi frumoasă o victorie a echipei B.C. ICIM în orașul de pe Someș, dar în același timp toată lumea știe că nu este floare la ureche să obții un succes. A demonstrat-o campioana Livas, care a pierdut acum o etapă la un punct diferență și dintotdeauna partidele cu Universitatea Cluj-Napoca au dat probleme arădencelor. La fel se întâmplă și acum. Formația gazdă are în componență jucătoare experimentate, la B.C. ICIM sunt fete ce abia acum au luat un prim contact cu Divizia A, iar cele care au mai jucat cât de cât (Lateș, Moroșan) sunt timorate. Universitatea Cluj, după victoria administrată liderului, poate considera jocul cu gruparea arădeană de x ori mai simplu, dar vicecampioanele au dovedit în meciul cu Sportul Studențesc că pot furniza o surpriză plăcută, chiar dacă nu pornesc favorite. Nu au prima șansă, dar dacă? **„În continuare sunt indisponibile Cristina Matei și Dana Sandu. Gazdele sunt pline de optimism după victoria din meciul cu Livas. N-ar fi rău să le stricăm buna dispoziție, dar pentru asta trebuie ca apărarea să funcționeze și să facem un joc bun. Încercăm marea cu degetul, nu avem nimic de pierdut"**, ne-a declarat Constantin Wünsch, directorul tehnic al B.C. ICIM.

ADELA CIOLOCOI

Suporterii B. C. West Petrom, la București

Suporterii și simpatizanții echipei B. C. West Petrom care doresc să fie alături de favoriți la meciul cu Dinamo, de la București, sunt anunțați că pot face deplasarea gratuit, cu autocarul pus la dispoziție de clubul petrolist. Plecarea va avea loc astăzi, 1 noiembrie, orele 22,00, de la Podgoria. Informații suplimentare se pot obține la liderul galeriei West Force, Zoran Arsenov, la telefoanele 246.534 sau 272.605. Să fim alături de B. C. West Petrom și la București, pentru a-i purta spre victorie.

FII ALĂTURI DE UTA!
ACUM O POȚI AJUTA!
FII ACȚIONAR!
3.000.000 lei = berea și țigările / 3 luni
3.000.000 lei =
o acțiune la UTA / toată viața
Te așteptăm zilnic la sediul clubului
între orele 11 - 14, tel. 289.204.
(c.b.)
Partenerii UTA: WEST BANK, ROWO, ROMTRANS, ERIKA INVEST, LACKNER & SCHWARZ, HELVETICA MILK, AGRIROM, PLETL, ERREA, GENERAL BETON, INSTAL GROUP, MR FAB, FERONERIA

ROMÂNIA MINISTERUL EDUCAȚIEI ȘI CERCETĂRII

UNIVERSITATEA DE VEST „VASILE GOLDIȘ"

2900 ARAD, Bd. Revoluției nr. 81, tel. 0040/57/280.335, fax 0040/57/280.810

Vă prezintă **OFERTA ACADEMICĂ PENTRU ANUL UNIVERSITAR 2003 - 2004**

PROIECTUL PLANULUI DE ȘCOLARIZARE

Obiectivul central al managementului strategic în viitorul an universitar 2003-2004 va fi calitzatea academică.
Cu un Curriculum universitar european, un corp academic de ținută și o bază didactico-materială în continuă dezvoltare, Universitatea de Vest „VASILE GOLDIȘ" este o opțiune demnă de interes pentru viitorii absolvenți de liceu.

Pentru a veni în întâmpinarea lor vă prezentăm noile specializări propuse și proiectul planului de școlarizare.
Porțile facultăților și colegiilor noastre sunt larg deschise viitorilor studenți și părinților lor pentru a cunoaște în detaliu oferta noastră academică.
Vă dorim o alegere inspirată și vă așteptăm în marea familie a comunității academice de la universitatea noastră.
Rector Prof. Univ. Dr. Aurel Ardelean

Nouă SPECIALIZARE AUTORIZATĂ - COLEGIUL UNIVERSITAR MEDICAL - Specializarea ASISTENȚĂ de MEDICINĂ GENERALĂ

FACULTATEA	PROFILUL - SPECIALIZAREA
DREPT Bd. Revoluției nr. 94-96 Tel.: 057/280411	DREPT
MARKETING - MANAGEMENT INFORMATICĂ Str. Calea Victoriei nr. 33-35 Tel.: 057/213066	MARKETING ADMINISTRAREA AFACERILOR CONTABILITATE ȘI INFORMATICĂ DE GESTIUNE
MEDICINĂ GENERALĂ Str. Feleacului nr. 1 Campusul Universitar Tel.: 057/212204	MEDICINĂ GENERALĂ MEDICINĂ GENERALĂ ÎN LIMBA ENGLEZĂ COLEGIUL UNIVERSITAR MEDICAL
STOMATOLOGIE Str. Feleacului nr. 1 Campusul Universitar Tel.: 057/220881	MEDICINĂ STOMATOLOGICĂ MEDICINĂ STOMATOLOGICĂ ÎN LIMBA ENGLEZĂ COLEGIUL TEHNICĂ DENTARĂ
ȘTIINȚE UMANIST-CREȘTINE Str. Unirii nr. 3 Tel.: 057/282324	ISTORIE-LIMBA și LITERATURA ENGLEZĂ ISTORIE - JURNALISM JURNALISM - LIMBA și LITERATURA ENGLEZĂ LIMBI MODERNE APLICATE COLEGIUL ASISTENȚĂ SOCIALĂ
ȘTIINȚE POLITICE Str. Gen Praporgescu nr. 1-3 Tel.: 057/250599	PSIHOLOGIE ȘTIINȚE POLITICE FILOSOFIE ADMINISTRAȚIE PUBLICĂ RELAȚII INTERNAȚIONALE ȘI STUDII EUROPENE
EDUCAȚIE FIZICĂ ȘI SPORT Bulevardul General Praporgescu nr. 1-3 Tel.: 057/254.108	EDUCAȚIE FIZICĂ ȘI SPORT
BIOLOGIE Str. Liviu Rebreanu nr. 91-93 Tel.: 057/228.622	BIOLOGIE ECOLOGIE ȘI PROTECȚIA MEDIULUI
INFORMATICĂ Bulevardul Revoluției nr. 85-87 Tel.: 057/214.505	INFORMATICĂ *Direcția de studiu: INFORMATICĂ APLICATĂ*
COLEGIUL DE SILVICULTURĂ Str. Liviu Rebreanu nr. 91-93 Tel.: 057/228.622	TEHNICA CULTURILOR SILVICE
COLEGIUL DE CINEGETICĂ Str. Liviu rebreanu nr. 91- 93 Telefon 057/228.622	CINEGETICĂ
COLEGIUL DE CLINICĂ ȘI FARMACIE VETERINARĂ Str. Liviu Rebreanu nr. 91-93 Tel.: 057/228.622	CLINICĂ ȘI FARMACIE VETERINARĂ
COLEGIUL DE ECONOMIA COMERȚULUI Sebiș, Bulevardul Victoriei nr. 12, Tel.: 057/311.083	ECONOMIA COMERȚULUI
ȘCOLA POSTLICEALĂ Feleacului nr. 1 Tel.: 057/256.391 interior 17	AGENT VAMAL ASISTENT FARMACIE AGENT TURISM, GHID SECRETARIAT - BIROTICĂ ASISTENT SOCIAL ASISTENT GESTIUNE FINANCIAR-CONTABIL

NOILE SPECIALIZĂRI PROPUSE pentru anul universitar 2003 - 2004

ÎNVĂȚĂMÂNT UNIVERSITAR DE LUNGĂ DURATĂ
- Informatică economică
- Management
- Relații economice, internaționale
- Inginerie și Management agro-turistic
- Montanologie
- Economia mediului
- Limba și literatura română - Limba și literatura engleză
- Comunicare socială și relații publice
- Comunicare socială - Informații
- Psihosociologie - Informații
- Kinetoterapie

ÎNVĂȚĂMÂNT UNIVERSITAR DE SCURTĂ DURATĂ
- Gestiune bancară
- Comerț exterior
- Activități turistice
- Management și afaceri în agricultură
- Măiestrie sportivă
- Radiologie și imagistică

STUDII POST UNIVERSITARE
aprobate de Ministerul Educației și Cercetării

MASTERATE:
- **Drept comunitar,** *cu durata de 2 semestre*
- **Management financiar-contabil și juridic al firmei,** *cu durata de 2 semestre*
- **Medicină socială și management sanitar,** *cu durata de 2 semestre*
- **Mutațiile genetice provocatoare de boli și depistarea lor prin metode ale biologiei moleculare,** *cu durata de 2 semestre*
- **Management și impresariat sportiv,** *cu durata de 3 semestre*

Acte necesare pentru înscriere:
- diploma de licență *- în copie legalizată*
- diploma de bacalaureat *- în copie legalizată*
- certificat de naștere *- în copie legalizată*
- certificat de căsătorie (după caz) *- în copie legalizată*
- 2 fotografii 3/4
- 1 dosar plic

Pot urma aceste cursuri absolvenții licențiați ai unei instituții de învățământ superior.

Termenul limită pentru înscrieri 15.11.2002.

CURS SPECIALIZARE

- Informatică în Marketing, cu durata de 1 semestru

(2734507)

Societate comercială de producție din Arad

angajează personal pentru

departamentul comercial

Cerințe:
- ▲ abilități comunicare
- ▲ cunoștințe operare calculator
- ▲ cunoașterea unei limbi străine (engleză, germană, sârbă)

Vă rugăm să trimiteți CV-urile la fax: 216.967 până la data de 08.11.2002.
Numai persoanele selectate vor fi contactate.

(1586201)

SC RADAN IMPEX SRL

Angajează AGENT VÂNZĂRI / DISTRIBUITOR

Cerințe:
- ■ experiență în vânzări
- ■ seriozitate și dinamism
- ■ abilități de comunicare și negocieri
- ■ studii medii
- ■ permis conducere auto categ. B și C
- ■ stagiul militar satisfăcut

Se oferă: pachet salarial atractiv.

Scrisorile de intenție și CV-urile se depun personal la sediul firmei din Arad, B-dul Iuliu Maniu bloc 36, ap. 1, până la data de **07.11.2002.**

Informații suplimentare: telefon **270.446** sau **279.717**, între orele 10,00-16,00.

(1586216)

Firmă germană, lider european pe piața producătorilor de încălțăminte, cu activitate de un an în România

caută pentru Arad:

TEHNICIAN ÎNCĂLȚĂMINTE

(controlul produsului final)

Cerințe:
- ■ **experiență în domeniu minim 2 ani;**
- ■ **spirit de observație și capacitate de analiză;**
- ■ **abilități de coordonare și control;**
- ■ **disponibilitate pentru program flexibil;**
- ■ **constituie avantaj cunoașterea uneia dintre limbile: italiană, germană, engleză.**

Vă rugăm trimiteți Curriculum Vitae, până la data de 12.11.2002 la **fax: 0256153044** sau **hrofficero@yahoo.com**
Informații la tel. 0722.834.250.

(1586221)

NEC

Oferta promotionalã de CALCULATOARE

AMD Duron	**1300 MHz**	**272** USD
INTEL Pentium 4 C	**1700 MHz**	**310** USD
AMD Athlon XP	**1900+**	**340** USD
INTEL Pentium 4	**2000 Mhz**	**420** USD
Monitor 15" 1280x1200		**96** USD
Monitor 17" 1280x1200		**121** USD

Toate sistemle de mai sus sunt formate din:
Placa de baza, procesor, cooler, carcasa miditower **ATX 250/350 W**, **128 MB** SDRAM, **30 GB** HDD Maxtor, Video **3D**, Sound **3D**, LAN **100Mbps**, Modem **56K**, CD-ROM **52x**, Boxe active **120W** PMPO, tastatura, mouse PS/2 **scroll**
Preturile nu contin TVA

TEHNOLOGIE AVANSATĂ. ARHITECTURĂ INOVATIVĂ.

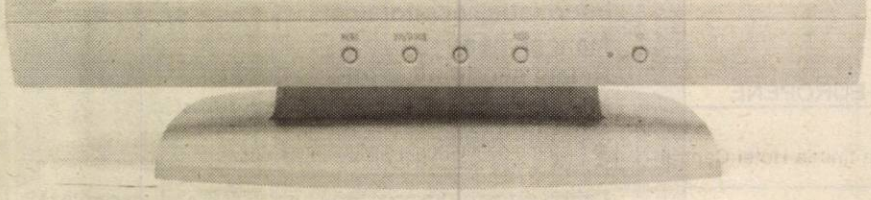

Magazine: **DIANET COMPUTERS SRL**
- incinta magazinului LG, Bld. Revolutiei 83
- incinta magazinului Keops, Calea Aurel Vlaicu, parter Z27

Tel: 0723-180870, 0722-292596

Service, distributie, retele, servere:
INTERDATA SERVICE SRL
Calea Ardealului 2/a, Tel/fax: 0257-276.884

(C.A.)

AFL EUROPE

În vederea extinderii activității de producție în noua uzină de sisteme de distribuție electrică pentru autovehicule (cablaje) din Nădab/Chișineu-Criș

S. C. Alcoa Fujikura SRL
(membră a Grupului Alcoa)

Scoate la concurs postul

1. Coordonator Departament Întreținere

Cerințe:
- ● experiență minim 4-5 ani
- ● studii superioare
- ● nivel foarte bun de limba engleză
- ● limba maghiară sau germană - constituie avantaj
- ● cunoștințe de EXCEL, MS OFFICE
- ● capacitatea de acoordona o echipă

2. Maistru de producție

Cerințe
- ● experiență minim 2-3 ani
- ● studii superioare
- ● cunoștințe medii de limba engleză
- ● limba maghiară constituie avantaj
- ● cunoștințe de EXCEL, MS OFFICE
- ● capacitatea de a coordona o echipă

Societatea noastră asigură pregătire profesională la nivelul cerințelor mondiale, asigură continuitate în pregătire și perfecționare precum și transport la locul de muncă.

Rugăm pe cei interesați să-și trimită CV-ul în limba engleză împreună cu copiile certificatelor de studii și/sau specializare, pe fax la numărul: 057-307.136 sau la adresa SC Alcoa Fujikura SRl, Nădab, DN 79, km 37,5, județul Arad.

(2734503)

Angajăm

absolvenți studii superioare, persoane prezentabile, dinamice, perseverente, convingătoare, pentru **AGENȚI DE VÂNZĂRI**

cu relații în domeniul clienților mari consumatori de tipizate fiscale și lucrări de policromie.

Se cere:
- ◗ experiență minim 2 ani
- ◗ permis auto categ. B.

C.V. la fax: **021.411.73.97** sau **021.411.70.38** **până la 1 noiembrie 2002.**

Informații 0740.178.023.

(2734471)

S.C. ASTRA Vagoane Călători S.A.

angajează economiști,
absolvenți secție finanțe-contabilitate.

C.V.-ul și scrisoarea de intenție se depun la sediul firmei, str. Petru Rareș nr. 1-3 - Birou Personal.

(2734504)

S.C. BAT ARAD S.A.

cu sediul în Arad, str. Poetului nr. 131/a

Angajează

- șef activitate (inginer) tâmplărie aluminiu și PVC

Informații suplimentare se pot obține la telefoanele nr. 0257/289700; 273242, interior 117.

(2734437)

Stai la bloc? Esti abonat RCS?

inseamna ca acum poti avea, pe acelasi cablu TV, serviciul CableLink oferit de RDS.

INTERNET DE MARE VITEZA
- conexiune permanenta 24 / 24
- 0% taxe telefonice
- 2 casute e-mail Anywhere
- acces la serverele de jocuri online

Vino la RDS in Piata Spitalului bloc 2B parter, suna la 228202 sau trimte un e-mail la sales@rdsar.ro si vei afla toate amanuntele legate de oferta CableLink si promotiile curente.

rds

(c.b.)

NJ NORMAN & JARNIG S.R.L

Str. Guttenbrunn nr. 24
Tel. 0257-278.685
Fax 0257-271.626

VÂNZĂRI și ASCUȚIRI

de pânze circulár, burghie și freze

Lipim și ascuțim pânze de banzic.

(1586220)

---

podele laminate

de la **159.000** lei/mp*

casa ta aratã altfel !

PROGES

str. Dorobanți 55, telefon 0257/282.021; 0745.482.344

(c.499)

SC ARCONSERV SA

Arad, str. Bicaz, nr. 1-5, telefon/fax: 288.803.

Închiriază:
- ● spații depozitare
- ● spații de producție
- ● spații pentru birouri

Spațiile dispun de toate utilitățile.

Prețuri negociabile.

(2734356)

CCIA ARAD – DIRECȚIA TÂRGURI EXPOZIȚII

2900 Arad, str. Cloșca nr.5
Tel.: 0257-20.88.22 Fax: 0257-25.00.14
e-mail: expo1@ccia-arad.ro
Manager de proiect: Monica IANC

DARURI DE CRĂCIUN

Târg general cu vânzare

Puteți expune și vindeți:

articole de modă,
încălțăminte,
marochinărie,
sticlărie,
cosmetice,
jucării, bijuterii,
electrocasnice,
telecomunicații,
cadouri.

(c.39)

17–22 DECEMBRIE 2002
EXPO ARAD INTERNATIONAL
Calea Aurel Vlaicu FN (Șoseaua Arad-Nădlac)

*Te abonezi până la 17.11.2002 și primești cadou o husă de telefon și un hands free***!*

OFERTA CONNEX

- *50% reducere la abonament în primele 6 luni de contract.*
- *2 $ bonus* pe lângă creditul inițial de 5$, pentru orice cartelă SIM reîncărcabilă Connex Go! sau Kamarad cumpărată și activată în perioada 21 octombrie - 24 noiembrie 2002. Detalii în magazin.*

**Valabil 30 de zile de la activare; suma neconsumată se retrage. **Prețurile nu conțin TVA. ***În limita stocului disponibil și numai pentru modele Motorola T 192 Emo, Motorola T 190, Alcatel OT 311 și Nokia 3310. Detalii în magazin.*

QUASAR

DEALER CONNEX

ARAD - Ziridava Shopping Center - parter, tel: 206.069

(C.459)

OFERTA PROMOȚIONALĂ!

EURO-CASSA S.R.L.

ÎMPRUMUTURI

de la 10-40 milioane - comision **14%** pe an
și de la 50-500 milioane - comision **6%** pe an
pentru imobile, mașini etc.

ORAR 9,00-17,00, B-dul Decebal nr. 2-4, cam. 211.
(S.C. PROIECT) Telefon: 284.390
(2734749)

Societate comercială,
profilată pe producția ușilor din lemn:

ANGAJEAZĂ MAISTRU
pentru coordonare producție.

C.V. se depune la sediul societății, însoțit de o fotografie.

solicită ofertă pentru contract de service
pt. utilajele din dotare.

Inf. la tel 0257/216586.
(2734508)

Direcția Silvică Arad

organizează

marea licitație de masă lemnoasă pe picior

pentru producția anului 2003, în data de 12 decembrie 2002.

Licitația va începe la ora 10,00, se va ține la Hotel Central - str. Horea, nr. 8, loc. Arad, va fi deschisă, prin strigarea ofertelor.

În vederea participării la licitație, agenții economici vor trebui să se prezinte la **preselecția** care se va ține în perioada **03-05 decembrie 2002, la sediul direcției, din str. Episcopiei, nr. 48.**

Documentele necesare pentru preselecție sunt: Atestatul de exploatare, Autorizația pentru dispozitive de marcat și înregistrarea notarială a dispozitivelor, Certificat de atestare fiscală, Certificat de înregistrare fiscală, Certificat de înmatriculare la C.C.I., Actul constitutiv al societății.

INFORMAȚII privind partizile ce se vor oferi, condițiile de participare, modul de licitare și taxa de participare se pot obține de la sediul Direcției Silvice Arad, tel. 0257 280261, fax 0257 280361, de la sediile ocoalelor silvice și de pe internet, la adresa: www.rosilva.ro - „Anunț licitație".
(2734506)

PYROSTOP

Arad, str. Banul Mărăcine nr. 1, telefon 0257/233281, mobil 0744/525.048

VĂ OFERĂ ÎN CONDIȚIILE CELE MAI AVANTAJOASE:

- Sisteme de alarmă antiefracție pentru firme și locuințe, cu posibilitatea conectării a 2, 3, 4 apartamente la un sistem;
- Sisteme de alarmă antiincendii;
- Sisteme de control acces și control rond;
- Sisteme de televiziune cu circuit închis;
- Sisteme de interfonie și videointerfonie;
- Folie colorată, reflectorizantă și pentru securizare geam;
- Geamuri termopan din sticlă float;
- Sticlă ornamentală, colorată în masă, vitralii, orice model;
- Mobilier din sticlă, oglinzi, mese, uși de mobilier, orice model.

SUPRAVEGHERE PERMANENTĂ ȘI INTERVENȚII RAPIDE
în caz de alarmă prin dispeceratele computerizate de la sediul Arcons Security și ale Pompierilor Militari. (c.b.)

S.C. Interconsulting S.R.L.

ÎNFIINȚĂRI - MODIFICĂRI
SOCIETĂȚI COMERCIALE ● ASOCIAȚII
FUNDAȚII ● **COD UNIC** ● LICENȚE
AUTORIZAȚII
Prestări Servicii PSI Protecția Muncii

Str. A. Muresanu (fostă E. Varga) nr. 17
tel. 0740.822.163
Înmatriculări - Radieri auto
(C.459)

MANEX MA

Am importat utilaje performante pentru atelierul de ascuțitorie

ARAD, STR. GUTTENBRUNN, NR. 100,
TEL/FAX 0257-286.834

NOU Suntem reprezentanți ai firmei Norton (abrazive) pentru județele Arad, Timiș, Hunedoara, Caraș

Importator pânze circular din Italia

- Lacuri, diluanți, grunduri, vopsele, palux, acetonă;
- Folie strech, bandă polipropilenă 12,15 mm;
- Placaje, pal furniruit, placaj furniruit, pal simplu, panel;
- Pîslă, discuri diamantate, fir fuzibil, mucava, Tifel, MDF;
- Aracet, prenadez 300, parafină, urelit R și P;
- Accesorii mobilier **SIRO**, feronerie **BLUM**, glisiere, șuruburi pentru lemn, capete pentru înșurubat, garnituri uși, poliuretan, PFL, 3.2 mm, electrozi;
- Pânză panglică, cuțite de rindeluit, freze, burghie;
- Abrazive, pietre polizor, discuri abrazive, baiț, colorant, lac, cepuri lemn, plută pt. banzic.

Deschis
Luni - Vineri între orele 8-16

(2733750)

CAMERA DE COMERȚ ARAD
DIRECȚIA TÂRGURI-EXPOZIȚII

15–17 NOIEMBRIE 2002
EXPO ARAD INTERNATIONAL

Colaboratori:
- A.M.S.P.P.
- Colegiul Medicilor Arad
- Euromedic
- Universitatea Vasile Goldiș Arad

AR-MEDICA

Târg de medicină

ORE EMC!

Simpozion
- "CORELAȚII CLINICO-IMAGISTICE"
8,85 ore EMC
- "BRUXISMUL" - Parafuncție a sistemului stomatognat
16 ore EMC

Premii pentru participanți!

CCIA ARAD str. Cloșca nr. 5
tel.: 0257-20.88.21, fax: 0257-25.00.14
e-mail: expo2@ccia-arad.ro
Organizator: Letiția BUBAȘ

(c.39)

Mercedes-Benz

AutoSchunn - partener autorizat Mercedes-Benz
- partener autorizat Chrysler - Jeep

angajează

» inginer electromecanic

Cerinte:
Competenta profesionala
Vechime minim 5 ani
Limba germană/engleză
Permis Auto - cat. B
Stagiul militar satisfacut

» economist finante-contabilitate

Cerinte:
Competenta profesionala
Vechime in domeniul financiar minim 5 ani
Limba germană/engleză
Permis auto - cat. B

Recomandari exceptionale din partea a minimum 3 persoane

(2734509)

Scrisoarea de intentie C.V. - ul si recomandarile se depun la sediul AutoSchunn Micalaca Est DN 7 FN * tel/fax:057 / 286680 ; 057 / 281474

MATRIMONIALE

SEXY, apetisantă, te aştept în patul meu! VINO!. Telefon 0721.778.190. (28026)

VÂNZĂRI APARTAMENTE O CAMERĂ

Vând garsonieră, contorizată, confort II sporit, în Confecţii. Telefon 515141; 0745.257.666; 272232. (4224488)

Vând apartament 1 cameră, zona Eminescu, gaz, 6.500 USD. Telefon 253364; 0722.257.409. (27656)

Vând apartament 1 cameră, mobilat, zona Polivalentă. Telefon 232323. (27814)

Vând apartament o cameră, bucătărie, Piaţa UTA, etaj I. Telefon 244914. (4224500)

Vând garsonieră central, et. IV, 5.900 USD, negociabil. Telefon 231061, 0740.617.382. (27931)

Vând garsonieră în Pâncota, preţ 2.200 Eu. Telefon 467196, după ora 18. (1856268)

Vând garsonieră cf. I, frumos amenajată, Micălaca. Telefon 213113, 0740.069.779. (27965)

Vând garsonieră cf. I, Vlaicu, bl. Z-6-F, preţ 5.600 USD. Telefon 234490. (27987)

Vând apartament o cameră, central, îmbunătăţiri. Informaţii telefon 280911. (27923)

VÂNZĂRI APARTAMENTE DOUĂ CAMERE

Vând 2 apartamente la casă, cu câte 2 camere, central, gaz. Telefon 284616 sau 0745.902.931.

Vând apartament 2 camere, Vlaicu, etaj I, multiple îmbunătăţiri, mobilat + garaj, preţ 12.000 Euro. Telefon 0744.763.117. (27538)

Vând apartament 2 camere. Telefon 0722.147.156.

Vând apartament 2 camere, decomandate, Calea Romanilor. Telefon 0721.215.379; după ora 17 282966. (27559)

Vând 2 camere ultracentral, cărămidă, posibilitate gaz individual, etaj 2, zonă deosebită, 15.000 USD. Telefon 0722.257.409. (27444)

Ocazie! Vând urgent 2 apartamente cu 2 camere, central, zonă liniştită, contorizate, ocupabile. Telefon 284521 sau 0744.150.688. (27682)

Vând apartament 2 camere, semidecomandat, etaj I, Grădiste. Telefon 0723.489.200. (27794)

Vând apartament 2 camere, decomandat, renovat stil occidental. Telefon 0723.852.322. (27827)

Vând apartament 2 camere, decomandat, Micălaca, compartimentare ideală pentru firme, cabinete. Telefon 368676, 0722.913.370.

Vând 2 camere Confecţii, mici îmbunătăţiri, 7.500 USD. Telefon 0722.257.409; 253364. (27656)

Vând apartament 2 camere, Micalaca, contorizat, etaj 3. Telefon 219726. (3141549)

Vând apartament 2 camere decomandate, confort I, 63 mp, etaj 9/10, Lebăda, 8.800 USD negociabil. Telefon 326090. (27673)

Vând apartament 2 camere Micălaca, bloc 325. sc. B, ap. 9, contorizat apă caldă şi rece şi căldură, suprafaţa 95 mp, ocupabil imediat. Telefon 259760; 0723.464.785. (27738)

Ocazie! Vând apartament spaţios 2 camere, etaj 1/4 ultracentral. Telefon 0257 - 285416. (27861)

Vând apartament 2 camere, zona 500, neîmbunătăţit. Telefon 260186, orele 12-20. (4226256)

Vând apartament 2 camere, Chişineu Criş, str. Înfrăţirii nr. 79, bl. F, sc. B, ap. 10, contorizat, 7.000 Eu, negociabil. Telefon 522017, după ora 22. (27930)

Vând apartament ultracentral, zona Spital Matern, 2 camere, hol închis 17 mp, dependinţe, termoficat, pivniţă la subsol. Telefon 232592. (27974)

Vând apartament 2 camere, et. I, Fortuna. Telefon 233745 0721.515,288. (27977)

Vând apartament 2 camere, central, str. T. Vladimirescu, contorizat individual căldură. Telefon 230436. (27981)

Doriţi un apartament cu 2 camere (57 mp) pe bulevard, contorizat, cu baie şi bucătărie la etajul 2? Perfect! Este disponibil şi de vânzare. Telefon 0723.656.986. (27984)

VÂNZĂRI APARTAMENTE TREI CAMERE

Vând apartament 3 camere, central, Legea 112. Telefon 210288; 0744.522.034. (27762)

Vând apartament 3 camere, multiple îmbunătăţiri, etaj I, mobilat + garaj, Vlaicu, preţ 12.000 Euro. Telefon 0744. 763.117. (27538)

Vând apartament 3 camere, Alfa, ultramobilat, contorizat. Telefon seara 277369; 0723.169.998. (27334)

Vând urgent apartament 3 camere, ultracentral, str. Cicio Pop nr. 7, etaj I, preţ 8.000 $. Telefon 0722.976.776 sau 259704. (27857)

Vând apartament 3 camere, decomandat, 2 băi, 2 balcoane, parchetat, contorizat, interfon, Miorita. Telefon 261629. (27685)

Vând apartament 3 camere, M. Eminescu, nr. 11, ap. 3, cumpărat cu Legea 112. Telefon 0257 - 284083. (27626)

Vând apartament 3 camere Samantha, 20.000 $. Telefon 250352; 0740.547.732. (27907)

Vând apartament 3 camere, decomandat, Piaţa Mioriţei, garaj. Telefon 256820, 236409. (27933)

Vând urgent apartament 3 camere, ultracentral, semidecomandat, et. III, balcon, garaj, negociabil. Telefon 0257-270835, 0724.774.890. (27944)

Vând apartament Samantha, 3 camere, urcător, et. 9, zona Polivalentă. Telefon 228562, 0723.133.79. (27978)

Vând apartament 3 camere, zonă centrală, et. II, amenajat, posibil firmă. Telefon 021/2315040; 2315041; 2315042; 2315043; 0257-255500. (27999)

Vând apartament cu trei camere, zona Alfa, bl. 65, sc. A, ap. 12. Telefon 250932. (4225671)

VÂNZĂRI APARTAMENTE PATRU CAMERE

Vând apartament 4 camere decomandate, 2 băi, 2 balcoane, etaj I, Confecţii (bloc contorizat) + garaj, preţ 13.000 $. Telefon 278023, 253978. (27756)

Vând 4 camere Micalaca, neîmbunătăţit, 14.000 USD, eventual garaj. Telefon 270856; 0766.231.477. (27656)

Vând apartament 4 camere, Micălaca, încălzire proprie, convenabil. Telefon 0745.350.541. (27888)

Vând apartament 4 camere, et. I, Micălaca, 16.500 USD. Telefon 0721.699.601. (28014)

Vând apartament 4 camere, multiple îmbunătăţiri, preţ la vedere. Telefon 0723.627.678; 259950. (4226260)

VÂNZĂRI CASE

Vând casă 5 camere, 2 bucătării, curte, grădină, garaj, baie, în Gai, str. Fântânii 67, 25.000 USD, negociabil. Telefon 0722.562.024 sau seara 219234. (27874)

Vând CASĂ MOBILATĂ în CRUCENI la şosea, 4 camere, bucătărie, cămară, pivniţă, grădină 1.025 mp, pomi fructiferi, vie, 17 km de Arad. Telefon 284829. (27881)

Vând vilă nouă, Vlaicu, preţ la vedere. Telefon 0745.634.885; 348437. (23460)

Vând casă cu grădină în Zerind nr. 139, judeţul Arad, pe DN Arad-Oradea, în centrul comunei, ideal privatizare, 1.000 mp cu vie, pomi fructiferi, fântână, porţi din metal, cu rolete, posibilitate apă, gaz, telefon, preţ negociabil. Informaţii Arad, Marton Agnes, str. Tebei nr. 3, Şega (în spatele blocului X19)

Vând casă în Pârneava, 4 camere, baie, toate condiţiile, grădină mare. Telefon 0722.878.411. (27546)

Vând casă în comuna Felnac, nr. 728. Telefon 411213. (27645)

Vând vilă deosebită, nefinisată, Grădiste, pretabil diverse afaceri. Telefon 0744.555.660. (27688)

Vând casă cu etaj, str. Dorobanţilor nr. 15. Telefon 0257-211409. (27762)

Ocazie! Vând casă mare în Zimand, cu tot confortul, preţ avantajos, la vedere. Telefon 0721.041.494. (4225655)

Vând casă, str. P. Rareş, compusă din 2 dormitoare, una cameră de zi, baie, bucătărie, cămară, WC serviciu, terasă acoperită, bucătărie de vară, garaj, pivniţă, grădină, preţ 40.000 Euro ($). Cumpăr casă (de vacanţă) în Moneasa. Telefon 0723.175.926. (25534)

Vând casă 3 camere, cărămidă, curte mare, grădină 1.900 mp, Semlac nr. 135, telefon 261629. (27685)

Vând casă cu grădină mare, localitatea Iratoşu, nr. 641. (27633)

Vând casă cu grădină 540 mp în Bujac, 10.500 $. Telefon 0723.467.249. (26786)

Vând vilă nou construită, cartier Poltura, preţ 47.000 $, negociabil, accept variante de schimb. Telefon 0744.248.269. (26912)

Vând (schimb) casă 3 camere, satul Fiscut, posibil 2 rate. Telefon 216594, 264883. (27789)

Vând casă ocupabilă comuna Pecica. Informaţii la telefon 469814. (27773)

Vând casă trei camere, anexe, grădină 800 mp, cartier Sânicolaul Mic. telefon 0257-235630. (27889)

Vând casă cu teren 1800 mp, la şoseaua principală în Nădab nr. 372, preţ 7500 Euro. Telefon 0722.536.600. (27903)

Vând casă proprietate personală, central, cu 2 apartamente, acces auto, demisol mare, 760 mp grădină şi alte dependinţe. Telefon 0723.786.000, 0721.933.911. (27949)

Vând casă în Gai, str. Câmpeanu nr. 82. (27967)

Vând casă mare în Ineu, str. M. Kogălniceanu nr. 21. Telefon 219144; 512468. (27997)

Vând casă 3 camere, curte, grădină 1515 mp, 19.500 USD. Telefon 288644; 0745.633.006.

Vând casă în Cocoşvaroş, teren 1.000 mp, 30.000 USD, negociabil. Telefon 0723.752.451. (4225672)

VÂNZĂRI SPAŢII

Vând GHERETĂ amenajată pentru comerţ, Piaţa FORTUNA. Telefon 0744.600.445. (27303)

Vând (închiriez) SPAŢII - zonă ultracentrală. Telefon 0723.253.651. (27048)

Vând DEPOZIT, BIROURI, GRUP SOCIAL, 700 mp, TEREN aferent 3.800 mp, CHIŞINEU CRIŞ. Telefon 0722.281.517. (27332)

Vând SPAŢIU COMERCIAL ultracentral, spaţiu în incinta ŞTRANDULUI şi în incinta Pieţelor MIORIŢA şi FORTUNA. Telefon 0722.610.099. (27657)

Vând (închiriez) SPAŢIU 100 mp, Eminescu. Telefon 0744.774.506, 277567. (27254)

Vând SRL multiple activităţi, Piaţa Pompierilor; GHERETĂ, toate utilităţile. Telefon 0257-253298. (28009)

VÂNZĂRI TERENURI

Vând 361 mp loc de casă, localitatea Zădăreni, la şosea, toate utilităţile. Telefon 0744.126.125. (28005)

Vând 2,2 ha ideal investiţii zona centură-Sere. Telefon 0745.365.755, 235171. (27565)

Vând 1,9750 ha pământ Zimandul Nou. Telefon 232435.

Vând teren intravilan 5.000 mp, Aradul Nou, posibilităţi gaz, curent, apă, agent termic. Telefon 0722.355.963. (27711)

Vând pământ 2,4 ha, în Gai, lângă puielniţă. Telefon 0722.646.152; 275987, seara. (27750)

Vând urgent teren + casă intravilan central, 8.400 mp, ideal investiţii, preţ 12 $/mp. Rog oferte serioase. Telefon 0723.636.572. (27836)

Vând teren 1.500 mp cu casă modestă, front 23 ml, strada Petru Rareş, pretabil construcţie spaţii comerciale sau industriale, preţ 50.000 Euro, negociabil. Telefon 0722.374.723. (27845)

Vând loc de casă, Grădiste, str. I. Mureşanu. Telefon 0745.389.784. (27531)

Vând teren intravilan, 500 mp, Bujac, zonă neinundabilă, apă, gaz, curent la stradă. Telefon 240691. (4225660)

Vând teren agricol lângă Vinga. Telefon 0740.239.307. (27815)

Vindem (schimbăm cu apartament central în Arad) TEREN INTRAVILAN în VĂRŞAND de 2,20 ha la 2 Euro/mp; Vindem TEREN INTRAVILAN în GRĂDIŞTE pe centură, de 12,6 ha la 12 Euro/mp. Telefon 0722.641.251. (27902)

Vând 68 ha pământ, aflat în incinta Serelor, la centură. Informaţii telefon 280911. (27993)

Vând 1,6 ha pământ, aproape Hanul Răscruce. Telefon 0723.256.800. (4225673)

VÂNZĂRI AUTO

Vând, dezmembrez Ford Transit, CIV, numere noi, 350 $; multicar Diesel, an 1988. Telefon 286211.

Vând tractor cu cabină 445 DT, stare perfectă de funcţionare. Telefon 0722.298.298. (27559)

Vând ANVELOPE ARO, Jeep - 500.000; autoturisme 13, 14 - 300.000; 15, 16 - 400.000 şi camioane. Telefon 259339, 563027; 0744.706.321. (27566)

Vând ARO 243, motor Mercedes, din 1992. Telefon 0257 - 418039. (27650)

Vând camion (Frumoasa Americană), 3 T, an fabricaţie 1993. Telefon 0722.281.517. (27332)

Vând tractor U650 cu remorcă (CIV, VT, stare foarte bună de funcţionare, anvelope noi), nu a fost folosit în agricultură. Informaţii telefon 0257/256282 sau 0744.709.051. (4224493)

Vând Dacia 1310, an 1980, preţ 550 $, negociabil. Telefon 0721.060.093. (27739)

Vând microbus Ford Transit, an 1990; Ford Escort Cabrio, neînmatriculat, caroserie transport animale 4 tone, piese pentru Iveco 7,5 tone. Telefon 0745.825.455; 0257-381768. (27743)

Vând Dacia 1310 Break, an 1991, CIV, numere noi, 5 viteze, VT, asigurare, 950 $. Telefon 0723.045.296. (27744)

Vând BMW 730 i 306 KA model 90-93, ful extra, persoană fizică, 3.300 USD. Telefon 289293; 0722.577.492. (27695)

Vând VW Passat, an 1994, benzină, stare impecabilă, preţ 7.500 Euro, negociabil. Telefon 0744.617.945. (4225659)

Vând urgent Dacia 1304, 1.650 Euro. Telefon 0745.614.877. (27817)

Vând autoturism Skoda 120 L, localitatea Iratoş, nr. 641. (27633)

Vând urgent tocătoare resturi vegetale. Telefon 286420; 0722.827.016. (27613)

Vând Mercedes Cobra 200 D înmatriculat PF rezervor 96 L, preţ 2300 EU negociabil. Telefon 277922 seara, 0745.515.249. (27609)

Vând autodubă IVECO 3,5 tone; Opel Senator Automatic. Telefon 0723.253.651. (27048)

Vând tractor U 550, localitatea Răpsig, nr. 205. Telefon 0744.182.412. (26889)

Vând convenabil FORD MONDEO, înmatriculat, stare excepţională sau schimb cu Dacia + diferenţă. Timişoara, str. Kogălniceanu 20. Telefon 0744.984.047. (27418)

Vând Opel Vectra an 1993, benzină, servo, central, ABS, airbag, geamuri electrice, alarmă, negru metalizat, preţ 4.800 Eu. Telefon 0723.735.554. (4225656)

Vând 3 Renault 5, consum 4,5 %, înmatriculate, preţuri excepţionale. Telefon 0745.784.112. (27734)

Vând Passat, fabricaţie 2000, 1,9 TDI, full extrase. Telefon 0744.773.750. (27703)

Vând microbuz 8+1 Toyota Diesel, PF, VT, CIV. Telefon 231683. (27635)

Vând radiator FORD ESCORT 1,8 şi BMW. Informaţii telefon 462568; 0744.244.501.

Vând la preţ avantajos combine Claas, Internaţional, tractoare Internaţional, Deutz-Fahr, semănători păioase, pluguri reversibile, hedere pentru recoltat boabe, prese balotat, MIC îngrăşăminte, instalaţii erbicidat, freze 3-4 m pentru U 650, batoză porumb. Telefon 0744.505.494. (26968)

Vând autoutilitară Fiat Ducato maxi, 14 mc 2,5 fabricaţie nov.1996, înmatriculat ianuarie 2002, vizibil zilnic str. Ion Raţiu nr. 20. Telefon 0722.581.853. (27853)

Vând plug pentru tractor 445. Telefon 0740.239.307. (27815)

Vând Ford Escort 1,6 Diesel Break, culoare roşie, an fabricaţie 1987, preţ 800 EU negociabil şi Opel Kadet 1,6 Diesel vişiniu 4 uşi, an 1987, preţ 800 EU negociabil. Informaţii telefon 0257 - 322439 sau 0740.091.430. 2(7713)

Vând autoturism Fiat Tip, stare foarte bună, neînmatriculat, numere Germania valabile până 31.12.2002, posibilitate prelungire, preţ 8.000 Euro. Telefon 0722.536.600. (27903)

Vând Dacia 1410 Break, an 1997. telefon 0788.400.223. (27888)

Vând Fiat Croma 2000, injecţie, fabricaţie '93, dezmembrez. Telefon 0744.643.298. (4226258)

(Continuare în pagina 13) ➡

(Urmare din pagina 12)

Vând IMS 461, motor L27D, stare foarte bună. Telefon 0740.503.337 sau 0257-316038. (4222863)

Vând Dacia 1310, an fabricație 89, în 5 trepte, preț 1.000 Eu, vizibilă după ora 16, str. Păpădiei, cartier Grădiște. Telefon 212792. (27918)

Vând tractoare Ford 115 CP, 4.500 Eu, Internațional 90 CP 8.000 eu. Telefon 0745.350.620. (27917)

Vând camion Bedford, masa maximă autorizată 6.400 kg, 3.800 Eu. Telefon 0745.618.902, 0744.778.453. (27940)

Vând Yamaha 350 cmc, recire apă, 68 PS, 6 viteze, frâne, disc, telescop, central, cu motor rezervă, 300 E. Telefon 0721.933.911. (27957)

Vând 2 semiremorci Schmidt 2 cu axa lift, an 1999. Telefon 0257-460.330. (27975)

Vând tractor U445, RK 2001, stare bună funcționare, localitatea Zărand, telefon 0740.232.881, 0257-352990 int. 202. (3224631)

Vând 2 bucăți ARO 320 furgonetă, motor Brașov, stare perfectă. Telefon 0724.442.676. (27986)

Vând Dacia Nova, 1997, albă, CIV. Telefon 0744.763.273. (27996)

Vând Ford Tranzit, 1990, recent adus Germania. Telefon 0740.641.256. (28024)

Vând Fiat Croma 2500 TD; Audi 100 1,6 D. înmatriculate persoană fizică, stare foarte bună. Telefon 0745.317.785. (28007)

Vând Opel Kadet din 1990, consum 5 lt./100 km, înscris, în stare foarte bună, convenabil.Telefon 0744.625.576. (28025)

VÂNZĂRI ELECTRO

Vindem VITRINE FRIG, AGREGATE, CAMERE FRIGORIFICE, COMPRESOARE. Telefon 281384. (27178)

Vând congelator vertical cu vitrină, agregate frig, congelatoare, compresoare, expreso cafea. Telefon 0723.253.651. (27048)

Vând UTILAJE FRIGORIFICE orizontale, verticale, CAMERĂ FRIGORIFICĂ. Telefon 270807, 0744.536.920. (27627)

Vând televizor color, ieftin, modern, teletext, telecomandă. Telefon 219483. (4224497)

Vindem cheș și în rate (second hand) MAȘINI de SPĂLAT, TV COLOR, FRIGIDERE, COMBINE, LĂZI, VITRINE FRIGORIFICE, CONGELATOARE, ASPIRATOARE, VIDEO, Calea Radnei nr. 225. Telefon 0257-259339, 563027; 0744.706.321. (27566)

Vând TV Royal. Telefon 0257-245045. (27906)

Vindem CASE de MARCAT, CÂNTARE ELECTRONICE, CONSUMABILE. Telefon 272727. (27891)

Vând TELEVIZOARE color, CONGELATOARE, COMBINĂ frigorifică, MAȘINĂ de SPĂLAT AUTOMATĂ cu garanție. Telefon 275277.

Vând TV color, prețuri minime, garanție 6 luni. Telefon 287404. (27932)

Vând TV COLOR, MAȘINI SPĂLAT, FRIGORIFICE, prețuri negociabile. Telefon 233511. (27958)

Vând convenabil congelator import, cu sertare stare bună de funcționare. Telefon 251338. (27976)

Vând foarte ieftin, garanție, TELEVIZOARE COLOR, MAȘINI AUTOMATE, COMBINE, CONGELATOARE, LĂZI, VITRINĂ frigorifică. Telefon 274600. (27231)

Vând combină Polar cu două compresoare și afișaj electronic. Telefon 0723.677.666. (4225675)

VÂNZĂRI DIVERSE

Vând 4 (patru) TAURI. Localitatea Răpsig nr. 201.

Vând cățel, rasa Westie (Caesar) cu Pedigree, vârsta 6 săptămâni, părinți excelenți, preț informativ 300 $. Telefon 0722.267.601.

Vând POMI FRUCTIFERI diferite specii, Dorobanți nr. 86. Telefon 535058, Sarusi. (27535)

Vând PLASĂ GARD ZINCATĂ, 25.000 lei/kg, COTURI și BURLANE FUM, 35.000 lei/buc, str. VRABIEI 4. Telefon 289997. (26391)

Vând GEAMURI TERMOPAN, lemn stratificat, ROLETE PLASTIC, import. Telefon 0745.380.320. (27530)

Vând baloți fân, baloți paie. Telefon 0744.633.584. (26215)

În fiecare săptămână, pentru cititorii ADEVĂRUL

WEEKEND GRATUIT LA MONEASA

În fiecare zi de sâmbătă veți găsi în ziarul nostru un **TALON.**

Completați-l și expediați-l pe adresa redacției *și săptămânal veți putea câștiga, prin tragere la sorți,* un WEEKEND pentru 2 persoane (pensiune completă) la Hotel Parc din Moneasa.

La concurs pot participa atât abonații cât și cititorii care cumpără ziarul de la chioșcuri.

Așadar, nu pierdeți ziarul de sâmbătă.

TOTUL Pentru două persoane și, mai ales gratuit.

Dacă în această toamnă nu ați avut posibilitatea să ajungeți la Moneasa, ADEVĂRUL *vă oferă acum șansa unui*

WEEKEND DE NEUITAT: 2 nopți cazare și 3 mese pe zi.

Toate taloanele necâștigătoare vor participa, în luna decembrie, la supertragerea la care va fi oferit un premiu surpriză.

Vând baloți de fân, cantitate mare, Ineu. Telefon 0723.623.280. (27450)

Vând BETON, MORTAR, ȘAPĂ. Asigur UTILAJ, TRANSPORT. Telefon 0723.273.746. (27551)

Vând BOLȚARI 300x250x20, 8.200 lei, mc - 550.000 lei. Telefon 284793, 0722.381.750. (27195)

Vând ROLETE PLASTIC import, ROLETE LEMN, JALUZELE. Telefon 0259/478503; 0745.594.415. (27595)

Vând instalație de muls vaci și tanc de răcire a laptelui, de 200 litri, preț 1.000 Euro. Informații telefon 0740.204.123. (3142471)

Vând presă de boltari cu 4 boltari, 25x30x20, electrică. Telefon 0722.646.152; 275987, seara. (27750)

Vând garaj din cărămidă, autorizat, str. Banu Mărăcine. Telefon 368904, seara. (27751)

Vând dormitor, mobilă de bucătărie, colțar și balanță 100 kg, preț avantajos. Telefon 338151. (27802)

Vând sălaș în spate la Hanul Răscruce. Telefon 279472. (27770)

Vând en gros HAINE second hand, de sezon, sortate și nesortate. Telefon 0744.668.346. (27803)

Vând plug de tractor U 650, disc, linie de fabricat bere, completă sau dezmembrată. Informații telefon 0257-370208 sau Târnova nr. 534. (27799)

Vând tocătoare de tulei pe 2 rânduri, rabatabilă lateral; vând fân balotat și vrac. Telefon 0721.523.865. (27850)

Vând 5 ha pământ Ceala; dormitor Lengyel; ceas pendul antic; frigider Arctic; mașini cusut Singer. Telefon 244914. (4224500)

Vând platformă pentru cai sau tractor. Telefon 326265, Șicula nr. 337. (4224414)

Vând seif (casă valori), cântar semiautomat, dulap vestiar, europaleți, aplice porțelan. Telefon 0723.253.651. (27048)

Vând TERMOTECI pe gaz, BOILERE pe gaz, garanție. Telefon 0740.249.544. (27256)

Vând convenabil ȘLAIF și CIRCULAR de tâmplărie, pompe de spălătorie cu numai 100 $, ceas care arată în permanență tensiunea pentru inimă, ceas de mână. Timișoara, str. Kogălniceanu 20. Telefon 0744.984.047. (27418)

Vindem RULOURI PLASTIC import, RULOURI LEMN TEI, OBLOANE mobile din lemn. Telefon 0256-471939, 0722.282380. (26894)

Vând convectoare, boilere pe gaz, termoteci. Telefon 253973; 0723.727.470. (27717)

Vând urgent mobilă, lichidez apartament Arad. Telefon 234884. (1586076)

Vând Opel Ascona 1600 (1980) cu CIV și numere noi și sufragerie 628, lemn fag. Telefon 0740.547.848. (27852)

Vând 100 bucăți oi. Telefon 310189, Sebiș, după ora 18. (27899)

Vând LEMNE FOC tăiate, esență tare, domiciliu. Telefon 276488, Grădiște. (27898)

Vând dovleac pentru animale. Telefon 514912, după ora 20. (27924)

Vând 2 buc rolete din plastic și ușă de bloc. Informații telefon 273051. (27920)

Vând 2 (două) iepe gestante, mari. Informații Cuvin nr. 106. (27911)

Vând sufragerie stejar, 2 servante, un blidar, o vitrină, masă + 6 scaune. Telefon 231301, 0722.979.894. (27928)

Vând contract de închiriere teren, zona UTA, vad comercial excelent. Telefon 0722.500.624. (27942)

Vând cuier din lemn, cu oglindă cristal. Telefon 251496. (27954)

Vând tocătoare tulei. Informații localitatea Șicula nr. 229. Telefon 326219. (4224416)

Vând minimulgătoare monofazice. Telefon 460330. (27975)

Vând urgent o teracotă. Telefon 0257-280153, 0744.700.376. (27973)

Vând rochie mireasă, cărucior sport, aspiratoare, frigider cu combină și chiuvete. Telefon 251735. (27971)

Vând bicicletă 3 roți Pegas, stare funcționare. Telefon 244295. (27969)

Vând pianină „Gaveau Paris" stare foarte bună, neacordată, mobilier birou abia folosit, modern. Telefon 0740.965.225. (27966)

Vând LAMBRIURI BRAD, 88.000 le/ mp. Telefon 231958. (27963)

Vând urgent presă de lipit furnir. Informații la telefon 0745.819.273. (27980)

Vând 2 locuri mormânt, Cimitirul Eternitatea Telefon 233342. (27982)

Vând grâu, 9 t, preț avantajos. Telefon 0744.788.194, 276566. (27991)

Vând car țărănesc din lemn, palmier natural. Telefon 271221; 0723.917.515. (28002)

CUMPĂRĂRI TERENURI, IMOBILIARE

Cumpăr teren agricol în comuna Grăniceri. Telefon 353154 sau 0744.788.111. (26614)

Cumpăr teren agricol, suprafețe mari. Telefon 0740.010.311. (25476)

Cumpărăm urgent apartament 2-3 camere, preț bun, plata pe loc. Telefon 0257/272634; 0723.367.791; 0745.265.250; 0256/282105. (27834)

Cumpăr pământ, minim 40 hectare, arabil sau nearabil, loc compact. Telefon 276050. (27831)

Cumpăr sau închiriez garaj în zona blocurilor 301-304. Telefon 0744.523.701. (27892)

Cumpăr garsonieră, apartament. Telefon 256100, 279718, 0744.542.931. (27964)

CUMPĂRĂRI AUTO

Cumpăr Dacia după anul 1980, CIV, numere noi, ofer 8.000.000 lei. Telefon 0721.060.093. (27614)

CUMPĂRĂRI ELECTRO

Cumpăr frigider - 700.000, aproximativ, combină frigorifică - 1.200.000, ladă frigorifică, mașină spălat, televizor. Telefon 273965; 0721.838.968. (4224490)

CUMPĂRĂRI DIVERSE

Cumpăr porumb vechi și nou, cantități mari, plata pe loc. Telefon 0745.645.166. (27680)

Cumpăr TĂURAȘI între 150-300 kg. Telefon 254832. (27912)

Cumpăr GRÂU DE PANIFICAȚIE, plata pe loc. Telefon 0744.618.304. (27914)

LOCURI DE MUNCĂ

NDB LOGISTICA angajează PERSONAL CONTROL CALITATE la materie primă și materiale încălțăminte, preferabil vorbitori limba franceză. C.V. la fax 227304. (27515)

Angajăm PERSONAL pentru restaurant: BUCĂTARI, OSPĂTARI, BARMANI, AJUTOR BUCĂTAR, experiență domeniu (femei, bărbați). Salarii atrăgătoare. Telefon 0721.907.564. (27640)

TOP SECURITY SERVICE angajează PERSONAL PAZĂ. Telefon 281410, 281508. (27647)

SC angajăm FETE și BĂIEȚI. Oferim 4.900.000 lei, carte muncă, calificare, loc muncă. Telefon 276817, orele 8-16. (27698)

SOCIETATE COMERCIALĂ angajează BRUTARI. Telefon 0744.597.431. (4225653)

SALON de LUX angajează COAFEZE și MANICHIURISTĂ cu experiență. Telefon 0745.637.698. (27860)

SC ANDROMEDA SERVICE angajăm INSTALATORI TERMICI și SANITARI. Telefon 256858. (27678)

(Continuare în pagina 14)

Publicitatea noastră, mai aproape de dumneavoastră

ÎN ZONELE UTA ȘI MICĂLACA - AGENȚII DE PUBLICITATE „ADEVĂRUL"

Piața UTA: Magazinul **„Cristalul"** (aparținând **AMET**)

În dorința de a apropia mai mult serviciile de mică și mare publicitate de dvs., ziarul „Adevărul" a deschis două agenții de publicitate în Arad. În cursul lunii noiembrie, la Agenția din Micălaca, se pot face și abonamente pe luna decembrie.

Program: luni - vineri între orele 9-16

„Adevărul" - publicitate eficientă la tarife avantajoase

Micălaca: Magazinul **GIP** (aparținând AMET), vizavi de **„Coraura"**

(Urmare din pagina 13)

Angajăm ECONOMIST cunoştinţe operare PC, limba engleză. Telefon 213080. (27580)

„MAGIC INTERNAŢIONAL" caută FEMEI + 3 BĂRBAŢI, muncă ISRAEL, contract minim un an. Telefon 211400, orele 9-16. (27781)

Angajăm AGENT COMERCIAL, experienţă distribuţie minim 1 an; ŞOFER posesor „C", vârsta maximă 26 ani. Telefon 0722.711.005; 259849. (27774)

DIALMA, str. Câmpul Liniştii 1, angajează CONFECŢIONERE la maşini de cusut şi TINERE NECALIFICATE pentru învăţarea meseriei de CONFECŢIONER TEXTIL. Telefon 306033. (27804)

FEMINA FASHION, firmă de confecţii femei, angajează CONFECŢIONERE. Telefon 514963. (27749)

Contract muncă ITALIA, femei, bărbaţi. Nu contează calificările. Fără comision. Telefon 0745.868.892. (27816)

Căutăm FIRME TEXTILE pentru confecţionat ARTICOLE SPORTIVE sistem Lohn. Telefon 0745.899.906. (4225651)

Câştigaţi 1.000 dolari lucrând la domiciliu. Trimiteţi plic la O.P. 16, C.P. 261, Bucureşti. (f. 2734336)

GALVANO ROMÂNIA angajează AGENT VÂNZĂRI - DISTRIBUITOR. Cerinţe: experienţă vânzări, seriozitate, dinamism,, abilităţi comunicare, permis conducere cat. B. Telefon 0257 - 212567; 0744.595.210. (27882)

Angajăm TÂNĂRĂ (secretariat+relaţii cu publicul, utilizare PC), program 9-17. CV, mâine, orele 11-13, str. M. Eminescu nr. 12, ap. 11. (27884)

Angajăm VÂNZĂTOARE pentru alimentaţie publică, condiţii foarte avantajoase. Telefon 0745.219.622. (27897)

CLUB CAFE, ultracentral, angajează BARMANI-OSPĂTARI. Telefon 0723.341.297; 0722.464.699. (27900)

Angajăm PERSONAL pentru Club de Calculatoare. Telefon 275027, orele 11-20. (4225668)

SC S&G SRL angajează o doamnă pe tura de noapte la o pensiune. Telefon 0722.292.559. (27913)

FABRICĂ DE ÎNCĂLŢĂMINTE angajează MAŞINIŞTI pentru maşina de cusut, de curăţat şi manuali cu experienţă. Telefon 259674. (27935)

ZADE angajează personal (CONFECŢIONERE) cu sau fără experienţă. Telefon 272668. (27943)

Angajez MECANIC AUTO, str. Câmpurilor nr. 29, Gai. (27951)

Intermedize contracte muncă orice calificare Arad şi străinătate. Telefon 0745.205.722. (27960)

SC angajez VÂNZĂTOARE pentru magazin alimentar. Telefon 281349. (27968)

Angajăm CIRCULATORIST, SECRETARĂ - germană-engleză, AGENT COMERCIAL - studii tehnice, germană - engleză. Informaţii telefon 206232, 0722.528.267. (27972)

Angajăm ŞOFER posesor categ. C, pentru curse internaţionale şi un EXCAVATORIST. Interviul va avea loc în data de 8 noiembrie 2002, la ora 10, la sediul din str. Renaşterii nr. 92, Arad. (27992)

SC OMNIASIG SA, Sucursala Arad, angajează MENAJERĂ. Pentru informaţii adresaţi-vă la sediul firmei, B-dul Gen. Dragalina nr. 9, et. II. (28000)

Angajăm GESTIONAR (Stand Kackson), liceu, experienţă: AMBALATORI produse alimentare. Telefon 0722.266.555. (28001)

Angajez VÂNZĂTORI pentru piaţă. Telefon 0744.580.907. (28003)

Angajăm 5 TÂMPLARI calificaţi; 15 MUNCITORI NECALIFICAŢI. Telefon 0740.354.324; zilnic Calea Zimandului nr. 3, Grădişte, sere-ciupercărie. (28017)

SOCIETATE COMERCIALĂ angajează pentru Punct lucru VLADIMIRESCU: TÂMPLARI şi 2 FEMEI necalificate, 20-30 ani. Telefon 276130, orele 8-15. (28023)

SC angajează DISTRIBUITORI cu şi fără maşină. Telefon 0744.625.576. (28011)

Angajez VÂNZĂTOARE-GESTIONARĂ pentru Stand în ZIRIDAVA, vârsta maximă 30 ani. Informaţii la telefon 0722.411.511. (f.)

Angajăm COFETAR experienţă, salar atrăgător. Telefon 368664, 368665, orele 8-16. (28004)

FIRMĂ STRĂINĂ angajează OPERATORI MASE PLASTICE, salariu avantajos. Informaţii 0724.411.564. (28008)

Angajăm: COAFEZE, FRIZERIŢE, MANICHIURISTĂ-PEDICHIURISTĂ, COSMETICIANĂ, coafură NOU deschisă (centru). Telefon 229529; 0923.750.184. (4225678)

SC CONOR INTERNAŢIONAL SRL angajează AGENŢI COMERCIALI-COSMETICE, cu experienţă, oferim salarizare deosebită, maşină. CV, la fax 213391, până la 07.XI-a 2002. (4225677)

SC DAF ARAD SERVICE angajează CONTABIL cu experienţă minim 3 ani, vârsta maximă 35 ani. Informaţii la telefon 0257-272200. (4225676)

SPĂLĂTORIE AUTO angajează SPĂLĂTOR AUTO. Telefon 0722.887.393 ziua; 368922, seara. (4226262)

PRESTĂRI SERVICII

M.A.D. ESTETIC Arad, str. Lucian Blaga nr. 5, Dr, FRIMU CONSTANTIN, rezolvă la cere TOATE PROBLEMELE de CHIRURGIE PLASTICĂ şi ESTETICĂ. Telefon 210067. (27995)

Meditez FRANCEZĂ-ROMÂNĂ, la un preţ acceptabil. Telefon 285540. (28018)

SC SILDOR PROD SRL. Reparaţii: FRIGORIFICE casnice şi comerciale. VINDE: centrale termice ARISTON. Telefon 0257 - 349121, 0257 - 270622, 0722.630.442. (c)

Execut: ZIDĂRIE, TENCUIELI, ZUGRĂVELI, GRESIERI, PARCHETĂRI, RIGIPS, izolaţii acoperişuri, CONSOLIDĂRI, subzidiri. Telefon 234216; 0740.696.157. (27737)

Reparaţii, vânzări FRIGIDERE, CONGELATOARE, instalaţii FRIGORIFICE, AUTO. Telefon 0722.556.562, 284857. (27276)

S.C. TERMOTEX S.R.L.

ARAD, Str. O. Goga nr. 48
Tel. 057-250.529, 095.257.527

EXECUTĂ:
- ❒ construit sobe teracotă
- ❒ curăţat coşuri fum
- ❒ verificări aerisiri gaze la asociaţiile de locatari
- ❒ construit şeminee
- ❒ reparaţii generale construcţii
- ❒ curăţat şi şamotat cazane termice
- ❒ demontăm antene
- ❒ amenajări parcuri, grădini (alei rustice, pergole, grătare barbeque)

Preţuri negociabile.

SC efectuează TRANSPORT marfă INTERN 20 tone, 13.500 lei/km. + TVA. Telefon 0723.731.413. (27121)

RAŞCHETĂM, PALUXĂM, MONTĂM parchet clasic, podele laminate, scule profesionale cu aspirator. Asigurăm materiale. Telefon 261412, 0721.991.668; 210754; 0721.751.375. (4226251)

TAPIŢĂM, REPARĂM canapele, colţare, rolete, domiciliul clientului. Telefon 219514, 0724.208.683. (27910)

Execut CONFECŢII METALICE (balcoane, etc). Telefon 261908, zilnic (dimineaţa, seara). (27950)

Moş Crăciun aduce PERMISE la CARMEN ABCDE, Victoriei 66. Telefon 255445. (27955)

DIVERSE

Pierdut doi CÂINI unul de VÂNĂTOARE culoare galbenă şi unul LUP. OFER RECOMPENSĂ. Telefon 0722.667.675. (27998)

OFER VALUTĂ în condiţii avantajoase. Telefon 0745.826.236, 0721.536.027. (27017)

Anonim. Mulţumesc ROXANEI, mi-a scos ARGINTUL VIU. Sunt fericit. Telefon 368624; 0745.430.718. (27553)

OFER VALUTĂ ÎMPRUMUT cu garanţii imobiliare în Arad. Telefon 0723.952.205. (27726)

Mariana din Curtici, îi aduc mii de mulţumiri doamnei AURELIA ARDELEANCA, prin puterile sale cu Magia Albă m-a dezlegat de farmece şi blesteme. Sunaţi cu încredere, telefon 0723.924.535, Arad. (27883)

Pierdut permis conducere, carte identitate, legitimaţie I.P.A. pe numele Corodan Călin Adrian. Recompensă. Telefon 0744.541.679. (27921)

PRIMĂRIA COMUNEI HĂLMAGIU vinde la licitaţie publică un autoturism Dacia 1310, an fabricaţie 1990. Licitaţia se va ţine în data de 16 noiembrie 2002, ora 10, la sediul Primăriei şi se va repeta din 2 în 2 săptămâni. Preţ strigare 19.714.600 lei. (4222864)

CITAŢII

JUDECĂTORIA INEU, dosar 1073/2002. Pârâtul VIDICAN IOAN, cu domiciliul necunoscut este citat la această instanţă pentru termenul din 26 noiembrie 2002, în proes cu ICONAR PETRU, pentru prestaţie tabulară. În caz de neprezentare cauza se judecă în lipsă. (4224417)

TURISM

NOU!!! AMAD TOURISTIK efectuează transport persoane GERMANIA şi AUSTRIA. Pe liniile directe ITALIA, FRANŢA, SPANIA, PORTUGALIA la preţul biletelor de călătorie dus-întors reduceri de 35%. Rezervări str. Cloşca, nr. 2. Telefon 254453; 0788.324.988. (c.)

OFERTĂ EXCEPŢIONALĂ! SPANIA (160 Euro dus-întors), GERMANIA, FRANŢA, ITALIA, transport autocar ****, preţuri minime la bilete şi asigurări medicale, premii, gratuităţi - oferta societăţilor partenere „ARMIN MAYER REISEN", „COLIBRI TOUR", „TAVI REISEN", „EUROFLY". Căutaţi-ne - Arad, str. Unirii nr. 7, telefon 0257-214399. (c)

Pletl

Asigură zilnic transport de persoane în GERMANIA pe ruta: Passau - Regensburg - Nürnberg - Würzburg - Aschaffenburg - Frankfurt - Giéssen - Siegen - Köln - Düsseldorf - Essen - Dortmund - Deggendorf - Landshut - Mühldorf - Augsburg - Ulm - Heilbronn - Stuttgart - Pforzeim - Karfsruhe - Heidelberg - Mannheim. Călătorii în autocare noi, moderne, însoţitoare de bord, două bagaje gratuite, o masă caldă în UNGARIA. Cu plecare din KARLSRUHE: SPANIA, FRANŢA, PORTUGALIA. Intermediem asigurări medicale. Informaţii şi înscrieri, la AGENŢIILE PLETL din: ARAD, telefon 057/252291; LIPOVA - 057/561377; 563011. (c.)

ÎNCHIRIERI

Ofer spre închiriere pentru firme casă mare, pretabilă reprezentanţă, birouri, cabinete, depozit, toate utilităţile. Telefon 0723.165.374; 256396. (27793)

Închiriez (ofer) una cameră, bucătărie, baie, central, la casă pe gaz. Telefon 214492.

Ofer spre închiriere spaţiu comercial 93 mp, la parter bloc Z28, Cal. A. Vlaicu, bun pentru magazin, depozit, birouri, toate utilităţile. Telefon 0744.606.496. (27805)

Dau în chirie apartament două camere, pentru femeie serioasă. Telefon 286278. (27873)

Ofer spre închiriere mansardă, Micălaca central, posibil privatizare. Telefon 0721.328.791, 0257 - 349558. (27675)

Caut să închiriez pivniţă cu intrare din stradă, central, minim 120 mp. telefon 266234. (4226254)

Închiriez (ofer) HALĂ 750 mp, incinta AZOMA. Telefon 0722.315.649. (26878)

Închiriez în Vlaicu, apartament cu 2 camere, ieftin, toate facilităţile. Telefon 349679. (27835)

Închiriez vilă nouă, occidental mobilată, dotată gaz, garaj, lângă Liceul German. Telefon 287294. (27771)

Închiriez vilă la Moneasa, pentru Revelion. Informaţii Arad, telefon 252335. (27776)

Închiriez garaj ultracentral. Telefon 230234. (27671)

Primesc în gazdă cu pensiune, 2 eleve. Telefon 0257-245045. (27906)

Închiriez SPAŢIU 20 mp, Calea Victoriei. Telefon 0744.783.858. (27890)

Ofer pentru închiriere apartament 4 camere, zona Vlaicu. Telefon 289821, mobil 0722.349.301. (4225666)

Primesc în gazdă o elevă, studentă, zona Podgoria. Telefon 232025. (27929)

Închiriez (ofer) apartament 2 camere, mobilat contorizat, cu/fără telefon, garaj, zona Mioriţei. Telefon 278120, 368055. (27953)

Închiriez garsonieră mobilată, lângă autogară. Telefon 0740.427.453, între orele 8-16. (27962)

Dau în chirie apartament 2 camere, mobilat, contorizat, zona Micălaca, preţ 120 $ negociabil. Telefon 460330. (27975)

Ofer spre închiriere apartament 2 camere, Podgoria. Telefon 262709. (27979)

Închiriez (ofer) apartament 2 camere, Alfa, parter, mobilat + garaj, 80$/ lună. Telefon 0722.275.368. (27985)

Închiriez (ofer) cameră, zona Alfa, de preferinţă elevă sau studentă. Informaţii telefon 232792. (27988)

Ofer spre închiriere urgent apartament o cameră, Profi Vlaicu, numai 200 Eu, pe 6 luni. Telefon 0722.167.890. (27994)

Ofer spre închiriere garsonieră, mobilată, Vlaicu. Telefon 0722.848.649.

† DECESE †

Cu adâncă durere în suflet, anunţăm încetarea din viaţă, după o lungă şi grea suferinţă, a celui care a fost un minunat soţ şi tată,

CURT TRAIAN,

la 75 de ani. Înmormântarea va avea loc azi, 1 noiembrie 2002, ora 14, de la Capela Cimitirului Micălaca. Dumnezeu să-l odihnească în linişte şi pace! Familia îndurerată.

Copleşindu-ne de durere şi tristeţe a plecat spre cele veşnice aceea care a fost o bună soţie, mamă, bunică şi străbunică

ARDELEAN SIDA (Maica SIDA)

la vârsta de 72 ani. Înmormântarea va avea loc sâmbătă, 2 noiembrie 2002, de la domiciliul din comuna ZĂRAND nr. 786, ora 13. În veci nemângâiaţi: soţul Gheorghe, fiul Ghiţă cu familia, fiica Ana cu familia.

Cu adâncă durere în sufletele noastre anunţăm trecerea în nefiinţă a scumpei noastre soţie şi mamă

LUNCAN ELENA.

Înmormântarea va avea loc sâmbătă 2 noiembrie 2002, ora 13, la Cimitirul Pomenirea. În veci nemângâiaţi soţul, fiica şi ginerele.

† SERVICII FUNERARE †

IN MEMORIAM "KUKI"

Servicii Funerare Complete

Str. M Eminescu Nr.4
ÎN CURTE
Tel:211.929 - 0723.343.964
Magazin deschis la orice oră

OFERĂ:
SICRIE 10 modele de la **600.000 - 2.800.000**
SICRIE LUX 6 modele de la **3.600.000-10.500.000**
SICRIE import 70.000.000 lei
Mânere. şuruburi accesorii
LENJERIE 7 modele de la **350.000 - 1.400.000**
GRATUIT ! ! ! !
Transportul sicriului la domiciliu
ÎNBĂLSĂMATUL
Plata in Rate ! ! !
Transport Intern şi Internaţional

(Continuare în pagina 15)

(Urmare din pagina 14)

RO STYL COMPANY
SERVICII FUNERARE COMPLETE
PRODUCĂTOR SICRIE
ARAD, STR. M. EMINESCU 22, TELEFON 214.422
Magazin deschis și noaptea
OFERIM
● SICRIE 10 MODELE DE LA 800.000 LA 3.600.000
● SICRIE LUX 4 MODELE DE LA 4.500.000 LA 20.000.000
● LENJERIE DECES 6 MODELE DE LA 300.000 la 2.000.000
● CRUCE, LUMÂNĂRI, PROSOAPE, BATISTE, MÂNERE și ȘURUBURI SICRIU
OFERTĂ SICRIU FAG CRUCE RESPETE 1.500.000
APELÂND LA SERVICII: ÎMBRĂCAT, FORMOLIZAT ȘI TRANSPORT BENEFICIAȚI DE 15% REDUCERE
LA SICRIU ȘI TRANSPORTUL LA DOMICILIU GRATUIT
▼PLATA ȘI DUPĂ ÎNCASAREA AJUTORULUI DE ÎNMORMÂNTARE.
PĂREREA DVS. CONTEAZĂ!
TELEFON 094.690.121

† CONDOLEANȚE †

Suntem alături de DORICA și COSTEL DUMA în încercarea pricinuită de trecerea în eternitate a mamei lor dragi. Sincere condoleanțe! Familia Dehelean. (28028)

Suntem alături de nașa noastră, doamna CARMEN SÎRBU, în greaua durere pricinuită de moartea tatălui. FINII din ȘAGU. (27915)

Suntem alături de colegul nostru ARDELEAN GHEORGHE în momentele de profundă tristețe pricinuite de moartea mamei sale. Sincere condoleanțe! Colegi de la S.G.A. ARAD. (27937)

Colectivul anului III-A al Școlii Postliceale „CHRISTIANA" este alături de colegul ADRIAN în momentele grele pricinuite de moartea tatălui,
ANTON DREUCEAN.
(27939)

Mulțumesc celor care au fost alături de mine în aceste zile de doliu, pricinuite de moartea lui
DUMITRU GHEORGHE,
tatăl meu. EMIL DUMITRU. (27945)

Împărtășim durerea colegului nostru ARDELEAN GHEORGHE la trecerea în veșnicie a mamei sale. Transmitem sincere condoleanțe familiei îndoliate! Colectivul Sistemului Hidrotehnic Arad. (27946)

Suntem alături de familia IGNA în greaua încercare pricinuită de moartea mamei dragi,
ELENA LUNCAN
și transmitem sincere condoleanțe familiei. Dumnezeu să o ierte! Familiile: MIHIȚ și UZUM. (27947)

Transmitem sincere condoleanțe colegilor noștri EUGENIA și IOAN IGNA, greu încercați de moartea mamei,
ELENA LUNCAN.
Dumnezeu să o odihnească în pace! Colegii de la SC ROMAGRA SA. (27948)

Cu tristețe și compasiune sunt alături de DORIN PANTEA, la dureroasa despărțire de mama sa dragă,
ANA PANTEA.
Dumnezeu să-i vegheze odihna sufletului iar familiei să-i dea mângâiere. Valentina Toma. (27990)

Încercând să aducem o mică mângâiere suntem alături de prietenii noștri, familia ARDELEAN GHIȚĂ la pierderea mamei,
ARDELEAN SIDA.
Dumnezeu s-o odihnească! Familia Doru Lupu. (28012)

Suntem alături de colegul nostru contabil șef, ec. FILAT ION în marea durere pricinuită de decesul mamei. Sincere condoleanțe familiei îndoliate!. Colectivul Direcției Generale pentru Agricultură și Industrie Alimentară Arad. (28021)

Suntem alături de colegul nostru CREȚ ALEXANDRU la durerea pricinuită de decesul tatălui
CREȚ ALEXANDRU.
Colectivul SC „IONELA-SERV" SRL Arad. (28022)

Suntem alături de prietenii noștri, familia IGNA la durerea pricinuită de decesul mamei
LENUȚA LUNCAN.
Odihnească-se în pace! Sincere condoleanțe! Familia DANCA. (4225674)

Suntem alături de directorul CEMONT ROMANIA, Dorin Pantea, în greaua încercare a vieții, pricinuită de moartea mamei sale,
ANA PANTEA.
Sincere condoleanțe familiei îndoliate! Colectivul societății CEMONT ROMANIA. (28027)

† COMEMORĂRI †

Cu lacrimi de durere și dor nestins, amintim celor care l-au cunoscut și apreciat, că au trecut 6 luni de când a trecut în eternitate scumpul nostru

ing. LUNGAVEL SORIN.
Lacrimile noastre vor uda mereu florile de pe tristul mormânt. Parastasul de pomenire va avea loc, sâmbătă, 2 noiembrie 2002, ora 15, la Cimitirul Eternitatea. Dumnezeu să-l odihnească! Familia, veșnic îndurerată și îndoliată. (27745)

A trecut un an de când s-a stins din viață, la vârsta de 84 de ani,

ing. SILVIU N. RACOVIȚAN.
Slujba de pomenire se va oficia sâmbătă, 2.11.2002, ora 12, la Biserica Ortodoxă Micălaca Nouă (lângă pod). Familia. (27871)

Azi, 1 noiembrie, se împlinește un an de la trista despărțire, de cel care a fost cel mai bun tată și bunic,

MARCOȘ GHEORGHE.
„Așa cum în mormânt, pământu-i greu pe tine/ Așa-i și viața mea, că nu mai ești cu mine/ Ai fost și vei rămâne tăticul meu iubit/ Icoană, mi-ai fost tată și ce mult te-am iubit/ În cimitir te plâng cu jale și suspine/ Și-l rog pe Dumnezeu să aibe grijă de tine." În veci nemângâiată fiica GABI și nepoții DIANA și RĂDUCU.

Îndurerate gânduri de dragoste și neuitare, pentru

ȘĂDRĂU TEODOR,
căruia cu prețuirea meritată îi omagiem memoria la cei 5 ani grei de despărțire. Fiul și nora. (27226)

TINA,
în loc de aniversare, dormi în pace! IUȚU. (27321)

Nimeni nu poate șterge durerea și suferința din sufletele noastre, acum la împlinirea a 11 ani de când a plecat de lângă noi,
RUS ANDREI.
Dumnezeu să-l odihnească în pace! Mama și fiul Raul. (27547)

Au trecut 6 săptămâni de lacrimi și dor de când ne-am despărțit de cel care a fost un soț și tată iubitor,
RĂZBOIU VIOREL.
Parastasul va avea loc la Biserica Ortodoxă din Aradul Nou, sâmbătă, 2 noiembrie, ora 13. Familia îndoliată. (27927)

Se împlinește 1 an de la decesul iubitei noastre mame ,
VĂLAN FLOARE
și respectiv 9 ani de la decesul iubitului nostru tată,
VĂLAN MIHAI.
Parastasul de pomenire se va ține în data de 3.11.2002, la Biserica Ortodoxă ȘEPREUȘ. Copiii veșnic îndurerați. (27570)

Cu durere în suflet amintesc că azi, se împlinesc 6 ani de la despărțirea de cel care a fost un om minunat,
prof. ALEXANDRU SUCIU (SANDU).
Soția. (27630)

S-au scurs cinci ani de când a plecat în lumea cea veșnică, cea care a fost un suflet nobil, blând și iubitor
MARANDA.
Soțul îndoliat, Ioan Sighete. (27694)

S-au împlinit 4 ani de la plecarea dintre noi, a celui mai bun și drag soț, tată, socru, bunic, străbunic, care a fost
PĂLINCAȘ ANDREI.
Amintirea chipului drag nu se va șterge niciodată din sufletele noastre. Parastasul de pomenire va avea loc la Catedrala Nouă (Podgoria), sâmbătă, 2 noiembrie 2002, ora 13.30. Dumnezeu să-l odihnească în pace! Familia. (27747)

Mâine, 2.11.2002, se împlinește 1 an de când soarta l-a luat dintre noi, pe iubitul nostru fiu,
LĂCĂTIȘ ADRIAN.
A trecut anul, dar durerea noastră nu. Dumnezeu să-l odihnească în pace! (27772)

Nimic nu poate șterge durerea și tristețea din sufletele noastre, când, mâine, se împlinește 1 an de când a plecat de lângă noi, iubitul nostru frate, cumnat și unchi,
LĂCĂTIȘ ADRIAN.
Aprindem o lumânare și-l rugăm pe bunul Dumnezeu să-i dea liniște și odihna veșnică sufletului său blând. (27772)

Lacrimi și dor la împlinirea a 3 ani de când ne-a părăsit iubitul și bunul nostru soț, tată, socru și bunic
LILE IOAN
din GRĂNICERI. Dumnezeu să te odihnească în pace! Familia. (27809)

Se împlinesc doi ani de când ai plecat dintre noi, draga noastră prietenă
CRISTINA CARMEN SPIRIDON.
Vei rămâne veșnic în sufletele noastre! Familia Vidolman. (27819)

Un minut de aducere aminte pentru chipul blând al celei care a fost o c o l e g a noastră,
SPIRIDON CRISTINA - CARMEN,
la împlinirea a doi ani de la trecerea în neființă. Vei rămâne veșnic în inimile colegelor de la Unitatea Militară 01249 Arad. (27820)

Cu durere anunțăm împlinirea unui an de la trecerea în neființă a celei care a fost profesoara
BADEA MANDIUC VASÂLCA.
Parastasul va avea loc sâmbătă, 2 noiembrie, ora 14, la Catedrala Ortodoxă Nouă. Familia și vecinii. (27844)

Cu ochii înlăcrimați și sufletele îndurerate, a n u n ț ă m c o m e m o r a r e a unui an de la d e c e s u l iubitului nostru soț, tată, socru și bunic
MIU ION.
Parastasul sâmbătă, 2 noiembrie 2002, ora 12, la Catedrala Ortodoxă (Veche) Arad. Cu durere în suflet, familia. (27869)

lubita noastră fiică

JULIETA FLORICA,
ai fi împlinit 23 de ani, dar moartea nemiloasă te-a răpit fulgerător din sala de sport a Școlii generale nr. 11, la numai 14 ani, lăsându-ne îndurerați pentru tot restul vieții. Parastasul sâmbătă, 12 noiembrie, la ora 13, la Cimitirul Eternitatea. Părinții IOAN și ELVIRA, frații FLAVIUS și GEORGEL STANCIU. (4224499)

Și acum când se împlinesc 7 ani de când s-a despărțit de noi pentru totdeauna, cel care a fost

lt. col. (r) ZOICAN NICOLAE,
sufletul lui bun trăiește în inimile celor care l-au iubit. Soția lui adorată, copiii, nora, ginerele și nepoții lui dragi.

S-au scurs șase săptămâni de lacrimi și dor de la despărțirea de sufletul nobil care a fost
PETRU ORODAN,
tată și bunic. Parastasul de pomenire va avea loc sâmbătă, 2 noiembrie 2002, ora 12, la Biserica din Bujac. Familiile îndurerate TONȚA Zoia și PETRU ORODAN.

Se împlinesc 2 ani de când ai plecat la cele veșnice, scumpul meu soț
GHERLE TEODOR.
Timpul scurs a adâncit durerea din inima mea. Dumnezeu să odihnească sufletul tău până ne vom întâlni în veșnicie. A ta soție FLORICA. (27886)

Se împlinesc 2 ani de când ne-ai părăsit, scumpul nostru tată
GHERLE TEODOR.
Timpul nu poate șterge durerea din sufletele noastre, dar trece în favoarea noastră, grăbind clipa revederii, ceea ce ne dă putere și speranță să mergem mai departe. Te plâng fiicele: Raveica, Viorica și Carina. (27886)

S-au scurs 2 ani de la plecarea în veșnicie a tatălui și bunicului nostru
GHERLE TEODOR.
Te vom purta în inimile noastre câte zile vom trăi pe pământ. Fiul IONICĂ cu soția MARCELA și copiii. (27885)

Cu durere și dor a n u n ț ă m împlinirea unui an de când a plecat dintre n o i , scumpul nostru soț, tată,
DOREL MECHEȘ.
Dumnezeu să te ierte! Familia. (27909)

Se împlinesc 6 luni de la dureroasa și neașteptata despărțire de dragul nostru soț și tată,
ing. SORIN LUNGAVEL.
Dumnezeu să-l odihnească în pace! Parastasul și sfințirea crucii vor avea loc sâmbătă, 2 noiembrie 2002, ora 15, la Cimitirul Eternitatea. Soția Anca și fiica Sandra. (27925)

Lacrimi și flori pe tristul tău mormânt, dragul nostru
LAZĂR MUREȘAN,
acum, la 3 ani de la trecerea în neființă. Nu te vom uita niciodată! În veci nemângâiate, familiile Mureșan și Popa. (27941)

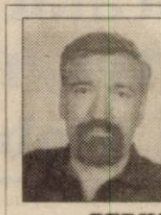

Astăzi, se împlinesc 6 săptămâni de la trecerea în neființă a celui ce a fost
BERINDEA ALEXANDRU.
Dumnezeu să-l odihnească în pace! Mama și sora îndoliate. (27956)

S-au scurs 6 săptămâni de când a plecat dintre noi, după o moarte fulgerătoare, cel care a fost tată, bunic, frate,
DOBREAN IOAN.
Parastasul duminică, 3 noiembrie, ora 12, la Catedrala Ortodoxă Arad. Nu te vom uita niciodată, BUBULE! Familia îndoliată. (27961)

Azi, 1 noiembrie, ar fi împlinit 45 de ani,
FILIP DOREL CRĂCIUN.
De 7 ani te plângem și ne rugăm bunului Dumnezeu să te odihnească în pace. Cu dragoste veșnică părinții, frații și fiul. (4225670)

S.C. SATLINE S.R.L. TELEFON 251.461, 0744/507.211 SHOW ROOM ARAD, Piata Mihai Viteazul - BL. M7 - PARTER

TÂMPLĂRIE DIN ALUMINIU ŞI P.V.C.

S.C. BANATIA S.R.L.

Angajăm

MAŞINISTE

pentru maşini simple şi abracio

Cerinţe:
▲ experienţă în domeniul confecţiilor
▲ disponibilitate pentru program de lucru prelungit
▲ seriozitate

Se oferă:
● salariu atractiv pentru muncă normată
● contravaloare abonamente
● bonuri de masă
● ambient plăcut şi maşini performante

Informaţii la tel: 0257-211882, sau la sediul din Centru (Teatru) str. Unirii nr. 5-7, etaj 2. (1586210)

CASA SC MOSIBEL SRL
TOTUL PENTRU ACASĂ
DIN TIMIŞOARA

A DESCHIS UN NOU MAGAZIN ÎN ARAD
B-DUL REVOLUŢIEI NR. 90
TEL/FAX 0257-211.033

VĂ OFERĂ
▲Covoare
▲ Mochetă
▲Podele laminate
▲ Linoleu ▲ Tapet
▲ Perdele ▲Tavan fals
▲ Garnişe - diferite tipuri
▲Lenjerie de pat ▲Seturi baie
▲Rulouri▲Jaluzele verticale şi orizontale
Diferite accesorii pentru montaj

VĂ AŞTEPTĂM ZILNIC ÎNTRE ORELE 9 - 18 SÂMBĂTĂ 9 - 14 (1586199)

S.C. PAB ROMÂNIA SRL - ARAD

angajează muncitori calificaţi în meseriile:

● SUDORI electrici şi autogeni fără limită de vârstă;
● LĂCĂTUŞI montaj construcţii metalice;
● TINICHIGIU

Interviul va avea loc la Baza firmei din str. Grădina Poştei nr. 1 (Micălaca veche peste linia de cale ferată) în zilele de 4.11.2002 şi 5.11.2002 la ora 9.

Informaţii suplimentare la tel: 279.133. (2734497)

GENERAL CONTACT

CENTRALE TERMICE

INSTALAŢII DE ÎNCĂLZIRE

INSTALAŢII SANITARE

INSTALAŢII SUB REGIM I.S.C.I.R.

2900 ARAD (RO)
Micălaca bl. 362, sc. A ap. 1
Tel./Fax: 0257-259.213
Mobil: 0788-400.220 (C.A.)

ÎN ATENŢIA TUTUROR CITITORILOR! *Doamna ELENA doreşte să avertizeze toţi oamenii care sunt disperaţi şi îngrijoraţi pentru semenii lor că toate bolile incurabile cum ar fi boli oncologice, sida, leucemie sau ciroză nu le poate trata ea şi roagă pe toţi să nu mai facă confuzii şi să apeleze la vrăjitoare.*

TAROT ŞI DESTINE

ELENA

Cea mai puternică clarvăzătoare care vizionează soarta oamenilor, trecutul, prezentul si viitorul

● Vreţi să ştiţi dacă sunteţi iubiţi?
● Vreţi să ştiţi dacă o să vă căsătoriţi?
● Aţi dori să ştiţi cum o să vă meargă cu sănătatea?
● Vreţi să ştiţi cine vă sunt duşmanii şi cam ce vă pregătesc?
● Sunteţi amator de călătorii în ţară şi străinătate?
● Vreţi să ştiţi dacă o să aveţi noroc de bani în viaţă?
● Doriţi să vă aduceţi persoana iubită înapoi?
● Doriţi să ştiţi unde, când, sau cine că vă va fi soarta?

Elena – prin globul fermecat pe care îl are – vede cu exactitate trecutul, prezentul şi viitorul.

Sunt profesor doctor universitar de oncologie din Timişoara. Am 38 de ani, sunt o persoană înstărită. Deşi am o meserie grea, nu am avut noroc în dragoste. Niciodată nu am fost căsătorit şi nu am avut relaţii de durată. De curând am apelat cu mare încredere la Elena şi mi-a spus că am cununiile legate. Lucrarea a durat două şedinţe, după care mi-a dezlegat cununiile, iar acum m-am căsătorit cu o doamnă din Braşov şi sunt foarte fericit şi mulţumit. Contactaţi-o cu mare încredere la telefonul 0740.873.324 sau 262.484. Adresa: cartier Micălaca, Str. Miorita bl. 128, ap. 4.

Elena *desface cununiile legate, lecuieşte alcoolismul, impotenţa, epilepsia, boli de piele, aduce persoana iubită înapoi celor despărţiţi, împacă soţ şi soţie, are năvalnic pentru spor şi afaceri, are fructul dragostei, rădăcini şi buruieni numai de ea ştiute.*

Elena a fost testată atât de regretatul Ion Ţugui, cât şi de alţi psihologi, ajungând la concluzia că are cele mai mari puteri tămăduitoare, clarvăzătoare şi prezicătoare.

Telefonaţi cu încredere: 262.484; 0740.873.324. (1586219)

Doriţi să faceţi parte dintr-o companie dinamică?
Aveţi abilităţi de comunicare şi negociere?

OMNIASIG SA
SOCIETATE DE ASIGURARE-REASIGURARE
SUCURSALA ARAD

angajează cu contract de muncă
INSPECTORI DE ASIGURARE ŞI DAUNE

Se oferă:
· Obţinerea unui venit sigur
· Oportunităţi de specializare
· Mediu de lucru profesional
· Şansa de afirmare profesională într-un domeniu de mare perspectivă

Trimiteţi C.V. la adresa societăţii
Bd. G-ral Dragalina Nr. 9 etaj 2 (C.A.)

S.C. AZOMA S.A. ARAD

vinde
toată gama de produse subvenţionate 55%
în baza prevederilor Ordinului 477/16.10.2002 al M.A.A.P.

angajează
2 tăietori autogen
5 lăcătuşi
5 turnători formatori

INFORMAŢII TELEFON 0257-288.732. (2734494)

S.C. GEMAJE HAIR S.R.L. CURTICI

caută pentru angajare

● personal pentru producţie în laborator
● personal pentru C.T.C.
● persoane care au cunoştinţe minime în utilizarea maşinii de cusut

Nu solicităm condiţii de vârstă şi sex.

Pentru relaţii suplimentare ne puteţi contacta zilnic între orele 12-18 la telefon 206032, persoană de contact Sipos Marioara. (1586214)

TÂMPLĂRIE PVC cu GEAM TERMOPAN

CALITATE GERMANĂ GEALAN Fenster-Systeme

Cel mai bun! Cel mai ieftin! În rate!

ARAD, STR. CAIUS IACOB BL.R
POSTUL Mag. CĂMINUL (lângă BANC POST)

Convingeţi-vă! TELEFOANE 0257-233.950 0722-528.185

BANCA "TRANSILVANIA" S.A.
SUCURSALA ARAD,
Str. Unirii nr. 5-7,
Tel. 057/283.122
Campania VISA BUSINESS FRANCO de comisioane

ADEVĂRUL

Cotidian independent Arad

Anul XIV, nr. 3752

Sâmbătă, 2 noiembrie 2002 • 12 pagini • 5000 lei • e-mail: adevarul@arad.ro; adv.pub@arad.ro

BRAT Publicație auditată în semestrul II 2000 — Tiraj mediu zilnic vândut: 33.205

WEST BANK S.A.
ARAD, B-dul Revoluției nr. 88
TELEFON: 284.888; FAX: 285.202
WESTERN UNION TRANSFER DE BANI ®
Cel mai rapid mod de a primi bani din toată lumea

VALOAREA ARBITRARĂ A DAUNELOR MORALE

Interesați de captarea bunăvoinței presei, de care au mare nevoie în perspectiva unor preconizate alegeri anticipate, președintele Ion Iliescu și primul ministru Adrian Năstase s-au declarat împotriva condamnării ziariștilor la închisoare pentru infracțiunile de insultă și calomnie. Este o veste bună pentru întreaga presă din România, pentru toți slujitorii condeiului amenințați de abuzul justițiar al puterii. Este de apreciat o asemenea măsură cu atât mai mult cu cât în România au existat cazuri de ziariști condamnați la închisoare și chiar întemnițați pentru că ar fi calomniat ori insultat prin presă, dar la Arad nu s-a ajuns până acolo. La Judecătorie, ori la Tribunalul Arad au fost derulate mai multe cauze în care ziariști din presa locală au fost reclamați de comiterea insultei ori calomniei, dar din câte sunt informat, în proporție de peste 90 la sută, ziariștii au câștigat procesele intentate. Au fost și cazuri când unii colegi au pierdut, dar sancțiunile judecătorești s-au limitat la aplicarea unor amenzi modice. Personal am fost nevoit să mă apăr în două procese de calomnie, ambele câștigate fără prea mari emoții. Primul proces a avut loc în urmă cu vreo patru-cinci ani și a fost inițiat de un veterinar celebru prin preparatele sale pretins vindecătoare a cancerului, pe motiv că l-aș fi calomniat susținând că tratamentele sale nu au fost vindecătoare, iar medicamentul cu pricina n-a fost omologat de lumea medicală.

Al doilea proces de calomnie mi-a fost intentat de vicepreședintele Consiliului județean Gheorghe Falcă, pe care l-am câștigat, de asemenea, prin sentință definitivă. A fost un proces ușor în fondul său, pentru că era clară nevinovăția mea, dar având în vedere poziția reclamantului în structura de putere a județului, nu ar fi fost exclus ca vreun slujitor al Justiției să se fi lăsat intimidat și să fi emis o hotărâre în favoarea lui Falcă.

ȘTEFAN TABUIA

(Continuare în pagina 5)

Datorită ziarului „Adevărul" și prof. dr. Ioan Ioiart

OLIMPIA IONIȚA, SALVATĂ DIN GHEARELE MORȚII

Pag. 6

Mâine începe, la Arad

FESTIVALUL NAȚIONAL DE TEATRU CLASIC

Pag. 3

WEEKENDUL GRATUIT LA MONEASA - CÂȘTIGAT DE O ARĂDEANCĂ

◆ KATONA TIMEA-KATALIN va beneficia de un sejur cu pensiune completă la Hotelul Parc din Moneasa

Ieri, la sediul redacției „Adevărul" a avut loc desemnarea, prin tragere la sorți, a câștigătorului din această săptămână a unui weekend gratuit pentru două persoane la Moneasa (două nopți cazare și trei mese pe zi). Premiul a revenit cititoarei noastre ***KATONA TIMEA-KATALIN din Arad, str. Grănicerilor nr. 19, ap. 2,*** *cel care a extras din urnă talonul fiind dl. Gimon Ioan, câștigătorul de săptămâna trecută a premiului (în imagine).*

Câștigătoarea este invitată să ne contacteze la telefonul 280854 sau direct la redacție, zilnic între orele 11-13.

În ziarul de astăzi (pagina 3) găsiți talonul de participare pentru săptămâna următoare.

Foto: MARCEL CANCIU

Mâine dimineață

MINISTRUL GEORGIU GINGĂRAȘ VA INAUGURA PRIMA PISTĂ PRIVATĂ DE KARTING DIN ȚARĂ

Pag. 9

Foto: ONORIU FELEA

Ziua pentru pomenirea morților i-a adus pe mulți arădeni lângă mormintele celor dragi.

Banca ROMEXTERRA și-a deschis o sucursală la Arad

Pag. 4

OFERTA ZILEI
IMPERIAL Co. Ltd.
Arad, Calea Radnei 169
ULEI SOLE
FLOAREA SOARELUI
27.500-
TVA INCLUS
Ofertă valabilă în limita stocului pentru facturi de cel puțin 1.500.000 lei.

FII ALĂTURI DE UTA!
ACUM O POȚI AJUTA! FII ACȚIONAR!
3.000.000 lei = berea și țigările / 3 luni
3.000.000 lei = o acțiune la UTA / toată viața
Te așteptăm zilnic la sediul clubului între orele 11 - 14, tel. 289.204. (c.b.)
Partenerii UTA: WEST BANK, ROWO, ROMTRANS, ERIKA INVEST, LACKNER & SCHWARZ, HELVETICA MILK, AGRIROM, PLETL, ERREA, GENERAL BETON, INSTAL GROUP, MR FAB, FERONERIA

ÎNCHIRIEZ SPAȚII PRODUCȚIE
500 m², 1000 m² , 1500 m² – cu toate utilitățile
TELEFOANE 272.812, 0721.269.706

CALENDAR

● Astăzi, Soarele răsare la ora 6 și 52 de minute și apune la ora 17 și 6 minute.

● Au trecut 304 de zile din acest an. Au mai rămas 61 de zile până în anul 2003.

● **Praznicul zilei: Biserica ortodoxă:** Sf. Mc. Achindin, Pigasie, Afonie și Elpidifor; **Biserica greco-catolică**: Sf. M. Achindin, Pegasie, Elpidifor și Anempodist

A venit barza!

La Arad: Baciș Bianca Alessandra, **Vați** Samuel Adelin, **Dronca** Emina, **Cârja** Natanael, **Șandru** Dominic Dacian, **Moxa** Matias, **Betea** Adrian Vlad, **Borteș** Raul, **Budin** Sebastian Cosmin.

La Ineu: Covaciu Maria

CINEMATOGRAFE

Dacia: Regatul de foc (SUA) 10; 12; 14; 16; 18; 20

Mureșul: Austin Powers-Goldmember (SUA) 10; 12; 14; 16; 18

Arta: Turnul din Pisa (Rom.) 16; 18; 20

Sala Mică: Pinero (SUA) 15,30; 18,30

Progresul: Blestemul scorpionului de jad (SUA) 15,00

Poliția în direct (SUA) 17,00

AU PLECAT DINTRE NOI!

✝ Blaj Alexandru (1924); Curt Traian (1927); Luncan Elena Ecaterina (1933); Hărduț Ioan (1944); Purza Sofie Florica (1922); Dărăbuț Maria Magdalena (1943).

Indemnizații de naștere

În perioada 4-6 noiembie, la casieria Direcției de Asistență Comunitară se plătesc indemnizațiile de naștere, după următorul program: luni, între orele 11-15, marți și miercuri, între 8-15.

HOROSCOP

Sâmbătă, 2 noiembrie 2002

Berbec (21.03-20.04). Aveți impresia că activitatea profesională pe care o efectuați stagnează deoarece nu aveți idei noi. Nu vă pierdeți răbdarea!

Taur (21.04-20.05). Prietenii apropiați vă simt lipsa așa că ar fi bine să vă faceți timp să-i vizitați.

Gemeni (21.05-20.06). Evitați întrebările indiscrete pe care vi le adresează colegii. Spuneți doar ceea ce vă convine.

Rac (21.06.-22.07). Unii consideră că nu sunteți în stare să faceți față unei situații dificile. Demonstrați-le că nu au dreptate.

Leu (23.07-22.08). Nu vă supraapreciați forțele. Gândiți-vă că aveți de rezolvat o mulțime de probleme înainte de a accepta o muncă nouă.

Singurul magazin
MOCHETA
Arad, Piața Gării
Telefon 235.221
Mari
REDUCERI
DE PREȚURI
MONTAJ LA
STANDARDE EUROPENE

Fecioară (23.08-22.09). Din cauza unei neînțelegeri în familia dvs. vă simțiți într-o stare tensionată.

Balanța (23.09-22.10). Vă înțelegeți bine cu colegii, așa că este cel mai potrivit moment pentru a face planuri noi.

Scorpion (23.10-21.11). Nu v-ați hotărât încă ce cale veți urma. Este bine să reflectați mai mult și apoi să comunicați și celorlalți decizia dvs.

Săgetător (22.11-21.12). Ați acceptat să efectuați o muncă suplimentară, dar ați omis să vă consultați cu partenerul în această problemă.

Capricorn (22.12-19.01). V-ați exprimat în mod sincer părerea și din această cauză ați provocat o serie de specualții.

Vărsător (20.01-20.02). Faptul că în ultimul timp vă întâlniți cu anumite persoane stârniți curiozitatea celor din jur.

Pești (21.02-20.03). Colegii vă ajută să vă realizați planul și de aceea vă simțiți puternic și aveți multă energie.

„ADEVĂRUL" VĂ ASCULTĂ

La telefonul dimineții 280944, între orele 9,00 și 12,00

„Lucrătorii primăriei sunt impertinenți..."

Doamna **A.M.** din cartierul Aurel Vlaicu reclamă: „E o mizerie la noi pe stradă de nedescris. Acum au început să dea cu petarde. Nu mai putem să dormim nopțile. Bălțile sunt la ele acasă. Când plouă, trebuie să ieșim cu barca din bloc. Am fost în audiență la primărie. Cei de acolo sunt de o impertinență rară. Domnul viceprimar Emanoil Voicu m-a luat pe un ton de parcă aș fi fost ultimul gunoi. Chiar nu se poate face nimc? Nici măcar nu ne lasă să vorbim. Bine că ne-au fentat atunci când le-am acordat votul..."

Întuneric beznă în Sânicolaul Mic

● Un grup de locatari ai blocului Flacăra din Sânicolaul Mic ne-a contactat la redacție pentru a ruga prin intermediul ziarului nostru pe cei de la Conel să **„binevoiască să ne pună un bec în fața blocului. E întuneric beznă acolo. Îți dă cineva în cap și nu știi cui să-i mulțumești"**, se plânge un reclamant.

Redactor de serviciu, N. BODRAN

METEO

Vremea va fi normală termic. Cerul va fi variabil în prima parte a zilei, apoi se va înnora treptat și pe arii relativ extinse vor cădea ploi ce vor avea și caracter de aversă. Vântul va sufla în general slab. Diminea-ță, izolat se va semnala ceață.

Temperaturi maxime: 13 la 16 grade C

Temperaturi minime: 9 la 11 grade C

Investiție româno-elvețiană, la Zimandu Nou

Chiar dacă se află la o aruncătură de băț de Arad, localitatea Zimandu Nou nu a atras prea mulți investitori economici. Gheața pare să fie spartă recent de o societate româno-elvețiană, interesată să dezvolte o întreprindere, pe o suprafață de 10 hectare. Până acum, investitorii au purtat în repetate rânduri discuții de principiu despre demararea afacerii cu primarul **Andrei Kovacs**. Fiind vorba de o investiție serioasă, primarul l-a informat pe prefectul Dan Ungureanu despre intențiile oamenilor de afaceri, iar acesta le-a dat întreg concursul pentru ca planurile lor să devină fapte.

După cum ne spunea primarul Kovacs, tandemul româno-elvețian are planuri economice mari. Terenul de 10 hectare pe care îl doresc are toate șansele să se transforme într-o zonă industrială unde își vor începe activitatea o fabrică de franzele, cu capacitatea de 6000 de bucăți/zi, o moară tip elvețian ce va produce cinci sortimente de făină și un uscător de cereale de mare capacitate.

Investitorii și-au exprimat dorința ca anul viitor să înceapă activitatea, urmând ca aici să se creeze între 200-300 de locuri de muncă.

Parcelarea terenului a fost deja efectuată, urmând ca în cel mai scurt timp consilierii să stabilească data la care va avea loc licitația de concesionare a terenului.

T.MATICA

CURSURI

Casa de Cultură a Municipiului Arad, anunță deschiderea cursului de secretariat. Cursul va avea durata de 4 luni și va cuprinde: lb. engleză, lb. italiană și lb. germană, dactilografie și inițiere în operare PC. Se mai fac înscrieri la cursuri de coafură, cosmetică. Înscrierile se fac zilnic, la sediul instituției din str. Gheorghe Lazăr nr. 1, între orele 10-13. Informații la telefon 211.918.

UTILITARE

PIEȚE, TÂRGURI

Astăzi este zi de piață la Chișineu Criș, Lipova, Pâncota, Felnac, Grăniceri, Hălmagiu, Moneasa, Pecica, Vărșand, Socodor, Șeitin, Vladimirescu, Zimandu Nou, Covăsânț. Târguri **săptămânale** se desfășoară astăzi la Lipova, Pâncota, Hălmagiu, Moneasa.

FARMACII DE SERVICIU

■ Farmacia **REMEDIUM** Arad, B-dul Revoluției nr. 52-54. Program luni-vineri: 7,30-20,00, sâmbătă 8,00-14,00. Telefon 233195.

■ Farmacia **TEAHAFARM**, B-dul Revoluției nr. 65. Program: luni-vineri 8-21, sâmbătă 9-13. Telefon 254.587.

■ Farmacia **OMNIAFARM**, Calea Aurel Vlaicu, Bl. Z28, cu program zilnic de la orele 8,00-22,00. Telefon 271724.

■ Farmacia **SENSI BLU, ARAD I** B-dul Revoluției nr. 43. Program non-stop, inclusiv sâmbătă și duminică. Telefon 254.527.

■ Farmacia **SENSI BLU ARAD II** B-dul Revoluției nr. 93. Program zilnic 8-22 - inclusiv sâmbăta și duminica. Telefon 214.955.

■ Farmacia **ELPIS PHARM, Micălaca**, zona Piața Soarelui, str. Voinicilor colț cu str. Păsunii, Bl. 193, sc. A, parter. Program: luni-vineri 8-20, sâmbătă 8,30-14. Telefon 259.619.

■ Farmacia **LIBRO PHARMA** non stop, Calea Aurel Vlaicu 60-68 (lângă stadionul UTA) telefon 212.992.

■ Farmacia **LARIFARM**, Calea Aurel Vlaicu, la parterul blocului Z 24 are program de lucru zilnic, între orele 7,00 - 23,00, telefon 246622.

URGENȚE STOMATOLOGICE ...

...asigură Cabinetul din str. Crișan (în spate la Gionelli), program non-stop. Telefon: 253794.

■ În zilele de sâmbătă și duminică, urgențe stomatologice asigură și cabinetul din B-dul Revoluției nr. 62, ap. 17, între orele 9,00-19,00. Telefon: 256.665. Cabinetul Stomatologic din Calea Victoriei nr. 7 A asigură zilnic urgențe, inclusiv sâmbăta, între orele 10-15. Telefon 095.565.622.

ADMINISTRAȚIA FINANCIARĂ

Administrația Financiară a municipiului Arad: Asistență contribuabili (impozitul pe venitul global) - telefon 280633, 280733, int. 199 între orele 8,00-12,00. Informații mai pot fi obținute la adresa de web: www.finantearad.ro

ÎNREGISTRĂRI ÎN CAZ DE DECES

Biroul de Stare Civilă - decese face înregistrări după următorul program: sâmbătă și duminică, între orele 9,00-11,00. Tel. 281850.

TELEFON DE URGENȚĂ LA POLIȚIE: 955

Noul număr al centralei I. J. P. este 207100.

PREȚUL AURULUI

BANCA NAȚIONALĂ. Pentru gramul de aur de 24 K: prețul cu ridicata - 340.968 lei, iar prețul de achiziție - 306.871 lei. Prețuri înregistrate ieri.

PIAȚA NEAGRĂ. Aur 14 K: cumpărare - 180.000 lei/g, vânzare - 210.000 lei/g. **Aur 18 K**: cumpărare - 250.000 lei/g, vânzare - 340.000 lei/g.

Echipa de serviciu

IOAN TULEU
secretar de redacție

Bianca Felea, Adela Pop, Ioan Leac, Dina Rujan, Ramona Vidulescu
tehnoredactare computerizată

Sorina Ambruș, Doina Jurcă, Aurica Telcian, Dacian Toduța
corectură

TELEFOANE UTILE

Oficiul Județean pentru Protecția Consumatorului Arad - **257049**

Asociația Națională pentru Protecția Consumatorului - **021/312.12.75; 021/808.09.99** - telefoane cu acces gratuit

Comandamentul Județean de Jandarmerie Arad - **514.950; 514.951**

Pompieri **981; 251.212**

Corpul Gardienilor Publici Arad - **280.557**

Deranjamente rețea gaze - **928**

Inspectoratul Județean de Poliție Arad: **237.170; 237.803**

Tribunalul Județean Arad: **237179/230.556**

Judecătoria Arad - **237.055; 237.305**

Direcția de Muncă și Solidaritate Socială Arad - **280.178**

Serviciul de Ambulanță Arad - **961** sau **251.313**

Agenția Județeană pentru Ocuparea Forței de Muncă Arad - **211.791**

Primăria Municipiului Arad - **281.850**

Consiliul Județean Arad - **281.600**

Prefectura Județului Arad - **257448; 281.350**

Regia Autonomă Apă-Canal Arad - **270.843**

ADEVĂRUL
COTIDIAN INDEPENDENT ARAD

Editor: S.C. ADEVĂRUL Arad S.R.L.

COD FISCAL R 1681938 ● COD SICOMEX 19.604 ● CERTIFICAT J 02/1886 / 31 X 1991 ● COD SIRUES 020956601 ● ISSN 1220 - 7489

Redacția și administrația: 2900 Arad, Bd. Revoluției nr. 81. **Telefoane:** SECRETARIAT - 281802, fax 280655, 280625; ADMINISTRAȚIE - CONTABILITATE - 281797; MICA PUBLICITATE - 210775; MAREA PUBLICITATE - 280904; CLUBUL PRESEI - 280989.

Consiliul de administrație: președinte - **DOREL ZĂVOIANU,** telefon 281802, 280625; vicepreședinte - **MIRCEA DORGOȘAN,** telefon 281802, 280625; membri: **DOREL BARBU,** telefon 281797; **NICU COJOCARU,** telefon 280904; **MIRCEA CONTRAȘ,** telefon 280854.

Colegiul de redacție: MIRCEA CONTRAȘ (redactor-șef); **MARCEL CANCIU** (șef secție foto), telefon **281701; ALEXANDRU CHEBELEU** (șef secție sport), telefon **281701; NICU COJOCARU** (șef secție publicitate) telefon/fax: **280904; GABRIELA GROZA** (secretar general de redacție), telefon **280854**; **VASILE FILIP** (șef secție cultură-învățământ-tineret), telefon **281855; 280003; IOAN IERCAN** (șef secție politică), telefon **280943; DORU SAVA** (șef secție social-economic), telefon **281738; ȘTEFAN TABUIA** (șef secție actualități), telefon **281855; 280003; DOREL ZĂVOIANU** (președinte al Consiliului de administrație), telefon **281802, 280625.**

Difuzare - Marketing: MIRCEA ȚĂȘCĂ (șef secție)-telefon **280904**

Tiparul executat la S.C. MEDIAGRAF S.A. ARAD, str. Feleacului F.N., telefon 250902, fax 250920

„Adevărul" poate fi citit și pe Internet la adresa http://adevarul.arad.ro

Cursul valutar*

– VALORI ÎNREGISTRATE IERI, 1 NOIEMBRIE 2002

Denumirea valutei	BNR	BCR		BRD		Banca Transilvania		Banca Românească		Bursa neagră	
		C	V	C	V	C	V	C	V	C	V
Euro	33210	32705	33282	32150	33390	32200	33110	32581	33482	32245	32445
Dolar S.U.A.	33500	33350	33600	33300	33670	33100	33570	33320	33650	33195	33330
Forint	138	129	141	133	140	129	138	-	-	132	136

s.c EURO-CAFFE S.R.L. **angajează MERCHANDISER**

TRIMITEȚI C.V. LA FAX 213.177

informații la → SIMONA DUNGAN - Area Sales Manager - tel. 0745.103.753 (AR, TM)

Magazinul RED CHILI din Arad zona Podgoria (lângă Miki) *vă oferă cele mai rafinate băuturi la prețuri de producător*

Mâine începe Festivalul Național de Teatru Clasic

„UNCHIUL VANEA" MONTAT LA TEATRUL „BULANDRA"

Mâine seara, la Teatrul de Stat Arad, începe Festivalul Național de Teatru Clasic, ediția a VIII-a. În deschidere - o „piesă de rezistență" a festivalului: **„Unchiul Vanea"**, de Cehov, de la **Teatrul „L.S.Bulandra"**. Spectacolul, montat de regizorul rus **Yuri Kordonsky** , reunește o distribuție de excepție: **Victor Rebengiuc, Irina Petrescu, Horațiu Mălăele, Mariana Mihuț, Cornel Scripcaru, Ana Ioana Macaria, Anca Sigartău/ Andreea Bibiri, Ionel Mihăilescu, Șerban Pavlu/Marius Chivu**. Spectacolul „Unchiul Vanea" a fost premiat la festivalul Uniunii Teatrelor Europene de la Palermo și a fost itinerat deja în câteva turnee mondiale.

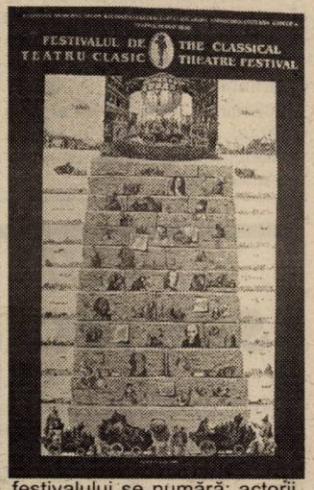

În următoarele seri, pe scena Teatrului de Stat vor mai juca trupe de la teatre din București și din țară: Odeon, T.N.Craiova, Teatrul „Radu Stanca" din Sibiu, T.N.B, Teatrul de Comedie, Compania „Dan Puric", Teatrul de Stat Arad. Spectacolele din această ediție, majoritatea pe texte clasice, poartă semnătura unor regizori reputați ca **Yuri Kordonsky, Alexandru Dabija, Silviu Purcărete, Gelu Colceag, Dan Puric**, precum și al unui tânăr regizor în plină afirmare, **Claudiu Goga**. Printre vedetele festivalului se numără: actorii amintiți deja în „Unchiul Vanea", **Dorina Lazăr, Marius Stănescu** („Gaițele"), **Ilie Gheorghe, Valer Dellakeza, Natașa Raab, Sorin Leoveanu** („Revizorul", primii doi și în „Pilafuri și parfum de măgar"), **Marius Florea Vizante** („D" ale carnavalului"), **Vladimir Găitan, Ion Lucian** („...Escu"), **Dan Puric** („Visul"). Niște vedete mai inedite vor urca pe scenă la spectacolul lui Purcărete, montat la teatrul din Sibiu, și anume... un măgar, două oi, din recuzită făcând parte și 45 kg. de pilaf.

CĂTĂLINA LATU

TALON DE PARTICIPARE nr. 4

WEEKEND GRATUIT LA MONEASA

NUMELE _____ PRENUMELE _____

ADRESA _____

_____ TELEFON _____

Completați talonul de mai sus, introduceți-l într-un plic și expediați-l, până miercuri, 6 noiembrie a.c. (inclusiv) pe adresa: Redacția „Adevărul", B-dul Revoluției nr. 81, cod 2900 - Arad. Pe plic faceți mențiunea „WEEKEND LA MONEASA". Taloanele primite vor participa vineri, 8 noiembrie a.c. la tragerea la sorți în urma căreia va fi desemnat câștigătorul unui weekend pentru 2 persoane (pensiune completă) la Hotelul Parc din Moneasa. Numele câștigătorului va fi publicat în ziarul de sâmbătă, 9 noiembrie.

***Important:** • Câștigătorul va putea petrece weekendul (2 nopți cazare și 3 mese pe zi - totul pentru două persoane) oricând în intervalul 9 - 30 noiembrie.*

*• Premiul **„WEEKEND LA MONEASA"** este transmisibil.*

Hoți de cupru

Dinescu Constantin Bogdan, de 29 de ani, **Sichim Eduard Mihail**, de 29 de ani, **Grigorie Romel**, de 43 de ani, toți din Câmpina, angajați la S.C. „Travesti" SRL Câmpina, cu punct de lucru la Chișineu-Criș, au sustras 21 de kilograme de sârmă de cupru din rețeaua telefonică aeriană, de pe o porțiune de 40 de metri. Prejudiciul, în valoare de 1,5 milioane de lei, a fost recuperat, iar cei trei sunt cercetați în stare de libertate.

DUPĂ GRATII

A fost identificat, reținut și introdus în arestul poliției, **Bistrian Dănuț**, de 33 de ani, din Craiva, fără ocupație. Acesta are de executat șase luni de închisoare, pentru vătămare corporală gravă.

„Comerciant" de motorină

Poliția îl cercetează în stare de libertate pe **Ignat Ioan**, de 50 de ani, din Timișoara, conducător auto la Antrepriza de Drumuri și Poduri Timișoara. Acesta a sustras și comercializat 30 de litri de motorină din rezervorul autocamionului pe care îl conducea. Prejudiciul, în valoare de 420.000 de lei, a fost recuperat.

CONTRABANDĂ CU CARTUȘE DE VÂNĂTOARE

Roman Barta Ioan, de 49 de ani, din Arad, conducător auto la Mannufattura Becali din Italia, a intrat recent în țară prin vama Turnu, la volanul autoutilitarei Fiat Ducato, proprietatea firmei. La controlul vamal efectuat, s-au găsit în mașină 394 de cartușe de vânătoare, de calibru 12 milimetri și trei mini-motorete nedeclarate. Roman Barta s-a ales cu un dosar penal pentru nerespectarea regimului armelor și munițiilor și contrabandă. Cercetările continuă în vederea stabilirii proveniență cartușelor și a scopului pentru care au fost introduse ilegal în țară. Mini-motoretele i-au fost confiscate și ele, Roman Barta primind și 25 de milioane de lei amendă.

Accident mortal

Ieri dimineață, un bătrân din Lipova și-a pierdut viața sub roțile unei mașini. S. Gheorghe, de 70 de ani, se deplasa regulamentar cu bicicleta pe șosea. La un moment dat a virat brusc fără să se asigure, fiind lovit în plin de un autoturism.

În urma impactului, S. Gheorghe a murit pe loc, ne-au mai informat polițiștii arădeni.

Grupaj realizat de S. AMBRUȘ

ACCIDENT DE CIRCULAȚIE

În noaptea joi spre vineri, în localitatea Cicir a fost accidentat grav **Nădăban Grigorie**, de 77 de ani. Bătrânul a fost surprins de o mașină, în timp ce traversa strada prin loc nepermis și fără să se asigure. **Goila Adrian,** aflat la volanul autoturismului cu numărul AR-03-EUP, l-a lovit din plin pe **N.B.**, apărut brusc în fața mașinii.

S. A.

S.C. „Adevărul" SRL nu-și asumă responsabilitatea pentru conținutul articolelor publicate, aceasta revenind în exclusivitate autorilor.

FUNCȚIONARII PUBLICI PREGĂTESC GREVA DE AVERTISMENT

După mitingul ținut săptămâna trecută în capitală, funcționarii publici se pregătesc acum de următoarea etapă în cadrul acțiunilor de protest, și anume greva de avertisment, deoarece nu au primit nici un răspuns la revendicările lor. Conducerile celor două sindicate arădene afiliate la Consiliul Național al Uniunii Sindicatelor Funcționarilor Publici din România (Sindicatul „Finanțe" și Sindicatul Public Arad - al funcționarilor din primării) vor organiza luni o conferință de presă, în cadrul căreia vor face cunoscută ziua când va fi declanșată greva de avertisment și programul acțiunilor viitoare.

Funcționarii publici au început acțiunile de protest în 24 octombrie și au următoarele revendicări: •creștere salarială; •acordarea primei de vacanță; •acordarea de tichete de masă din venituri extrabugetare; •protecția funcționarilor publici.

G. KNAP

ROMÂNI DE OCAZIE!

Polițiștii de frontieră de la Nădlac au prins doi cetățeni din Republica Moldova care au umblat cu cioara vopsită. Veaceslav B. și Vitalie R. ambii de 36 de ani, s-au dat drept români pentru a putea ajunge în Occident la muncă.

Cum cetățenii din Republica Moldova au nevoie de vize pentru a pătrunde legal în spațiul Schengen, cei doi și-au procurat din București pașapoarte românești falsificate prin înlocuirea fotografiei. Dincolo de paguba de trei sute de dolari a fiecăruia (cât au dat pe pașapoartele contrafăcute), moldovenii mai au câteva motive temeinice de tânguire.

„Celor doi cetățeni moldoveni reținuți în cursul zilei de ieri li s-a întocmit dosar pentru comiterea infracțiunilor de fals material în înscrisuri oficiale, fals privind identitatea și tentativă de trecere ilegală a frontierei de stat", a precizat subinspectorul **Robert Iudt**, purtătorul de cuvânt al Inspectoratului Județean al Poliției de Frontieră Arad.

N. O.

PRIMARUL DOREL POPA A SOLICITAT O ÎNTREVEDERE MINISTRULUI OCTAV COZMÂNCĂ

În cadrul videoconferinței săptămânale, Octav Cozmâncă, ministrul Administrației Publice Locale, a cerut fiecărui județ în parte să prezinte situația aprovizionării cu carburanți pentru iarnă.

Deși prefectul Dan Ungureanu a precizat că Aradul nu are probleme importante de comunicat, Cozmâncă l-a întrebat direct pe primarul Dorel Popa, cum stau lucrurile la CET și dacă există stocurile de combustibil necesare.

Dorel Popa a precizat **„totul decurge normal, dar am dori să ne întâlnim cu dvs. în cursul săptămânii următoare."** Coordonatele întâlnirii vor fi stabilite telefonic, la sugestia ministrului.

La sfârșitul videoconferinței, Dan Ungureanu a ținut să le amintească directorilor prezenți că evaluările continuă, încheind cu „maxima"- **„fiecare își are soarta în propriile mâini".**

S. AMBRUȘ

ANGAJĂM vânzători ambulanți stradali

Informații la sediul redacției „Adevărul", B-dul Revoluției nr. 81, camera 13, între orele 9-13.

R.A.A.C. Arad

Anunță abonații R.A.A.C. că începând cu data de 4.11.2002, casieriile din Micalaca (Bl. 547 Sc. B) și Aurel Vlaicu (Calea A. Vlaicu Bl. 8) au următorul orar:

Zilnic sunt deschise între orele 8-17.

Director comercial

Ec. Ardelean Gheorghe

(2734517)

DE LUNI, ÎN ARAD ÎNCEPE CURĂȚENIA DE TOAMNĂ

Luni, 4 noiembrie, în Arad se va declanșa acțiunea „Curățenia de toamnă", inițiată de Administrația Patrimoniului Local. La activitățile edilitar-gospodărești trebuie să participe (obligație prevăzută de legislația în vigoare) atât cetățenii Aradului cât și instituțiile publice și agenții economici din oraș. Ce trebuie, efectiv, făcut? Săparea și întreținerea șanțurilor și a rigolelor, întreținerea spațiilor verzi, curățirea trotuarelor, întreținerea construcțiilor (garduri, porți, clădiri). Deșeurile colectate vor fi depozitate obligatoriu în saci sau recipienți, iar încărcarea și transportul acestora vor fi asigurate de societatea Salubritate.

Programul acțiunii „Curățenia de toamnă" e împărțit în patru etape, în funcție de cartiere și anume: ● între 4-9 noiembrie Aurel Vlaicu, Poltura, Gai, Bujac, Șega, Confecții ● între 11-16 noiembrie Grădiște, Micălaca ● între 18-23 noiembrie Subcetate, Aradul Nou, Sânicolaul Mic ● între 25-30 noiembrie Zona Centrală, Pârneava, Drăgășani, Faleza Sud.

G. K.

BANCA ROMEXTERRA ȘI-A DESCHIS O SUCURSALĂ LA ARAD

Banca de Credit și Dezvoltare ROMEXTERRA, cu sediul central la Târgu-Mureș, și-a deschis ieri o sucursală și la Arad. Activitatea Băncii în județul nostru va fi condusă de către **dl. Gheorghe Jivan**. Sediul sucursalei arădene se află pe strada EPISCOPIEI nr. 26.

După cum afirma **dl. IOAN ALBU, președintele Băncii ROMEXTERRA,** la inaugurarea sediului din Arad, serviciile Băncii pe care o conduce se ridică din punct de vedere calitativ la cele mai înalte standarde. **„La ora actuală putem oferi clienților noștri toată gama de servicii bancare, cu excepția cardurilor, pe care le vom pune în circulație până la sfârșitul anului în curs”**, sublinia **dl. IOAN ALBU.**

Din alocuțiunea președintelui ROMEXTERRA am mai reținut că Banca a luat ființă în 1993, din inițiativa a peste o mie de salariați din industria gazului. În ziua de azi a ajuns la peste 100 de mii de acționari, 22 de sucursale în toată țara și un profit brut de 220 de miliarde de lei înregistrat în perioada ianuarie-octombrie 2002.

La inaugurarea de ieri au fost prezenți numeroși oameni de afaceri precum și șefi ai unor instituții publice descentralizate în frunte cu prefectul DAN UNGUREANU. Prefectul a salutat prezența Băncii ROMEXTERRA la Arad, dorind prosperitate „acestei Bănci care promite mult în peisajul bancar arădean.”

NICOLAE OPREAN
Foto: ȘTEFAN MATYAȘ

Câteva străzi din Arad rămân fără gaz metan

Chiar la începutul săptămânii viitoare, arădenii care locuiesc în Grădiște, pe **străzile PETRU RAREȘ, NEGRUZZI, BRADULUI, ZSIGMOND MORICZ, ODOBESCU, PRUNULUI, TOCILESCU și BUCIUMULUI** nu vor putea să-și facă de mâncare pe aragaz.

„LUNI, 4 noiembrie 2002, între orele 10,00-15,00 se va întrerupe distribuția de gaze naturale pe străzile enumerate mai sus din cauza unor lucrări de extindere a rețelei”, ne-a informat **dl. OVIDIU NILĂ**, directorul sucursalei arădene a „DISTRIGAZ-NORD” TÂRGU-MUREȘ.

Abonații DISTRIGAZ sunt rugați să închidă aparatele de utilizare în răstimpul în care se întrerupe furnizarea gazelor naturale, iar atunci când vor deschide aragazele, termotecile etc., să procedeze conform instrucțiunilor de prevenire și stingere a incendiilor.

În caz că apar probleme, trebuie sunat de urgență la „Intervenții”, la numerele de telefon 236928 și 256928.

N. O.

JANDARMERIA ROMÂNĂ A FOST PRIMITĂ ÎN F.I.E.P.

În cursul săptămânii, în cadrul reuniunii de la Haga, Jandarmeria Română a fost primită ca membru cu drepturi depline în Asociația Polițiilor și Jandarmeriilor Europene și Mediteraniene cu Statut Militar (F.I.E.P.), prin votul unanim al Consiliului Superior al Directorilor și Comandanților Generali ai forțelor de securitate care fac parte din asociație. Jandarmeria Română a depus cerere de admitere în F.I.E.P. la 31 octombrie 2000, iar un an mai târziu, la summit-ul de la Istanbul, a fost admisă ca membru observator.

„Acordarea calității de membru cu drepturi depline reprezintă pentru Jandarmeria Română o recunoaștere a efortului, seriozității și profesionalismului său, ca și o înaltă apreciere de credibilitate, de valoare și competență la nivel continental. De asemenea, aderarea constituie un pas important și concret pe calea acceptării României în structurile europene și euro-atlantice”, ne-a declarat **lt. col. Vasile Iov**, purtătorul de cuvânt al Comandamentului Județean de Jandarmi Arad.

S. AMBRUȘ

UN NOU SERVICIU POȘTAL

Compania Națională Poșta Română S.A. anunță lansarea unui nou și modern serviciu de tranzacții financiare: E-mandat. Acest serviciu va fi la dispoziția clienților Poștei Române începând cu data de 4 noiembrie.

Lansarea serviciului E-mandat are loc la scurt timp după încetarea prestării de servicii financiare prin mandatele telegrafice. E-mandat se caracterizează prin calități tehnice și operative deosebite precum și prin taxe accesibile tuturor clienților.

Totodată, Poșta Română dorește să-i asigure pe clienții săi că prin lansarea serviciului E-mandat vor fi eliminate toate disfuncționalitățile provocate de sistarea la nivel național a serviciului de mandate telegrafice.

E-mandat va fi disponibil în toată rețeaua de oficii poștale care prestează serviciul E-post.

Din cauza clorului

ANGAJAȚII UZINELOR DE APĂ SUNT ÎN PERMANENT PERICOL

Reprezentanții unităților care utilizează clor lichid îmbuteliat la tratarea apei, atât din județ cât și din municipiu, au fost invitați la sediul Inspectoratului Teritorial de Muncă (ITM) Arad. În cadrul întâlnirii au fost discutate probleme privind modul de utilizare, transport, depozitare și manipulare a clorului îmbuteliat sub presiune la uzinele de apă din județ. De asemenea, au fost prezentate și măsurile ce trebuie luate în vederea preîntâmpinării intoxicării salariaților care își desfășoară activitatea la aceste uzine de apă.

Inspectorul șef adjunct pe linie de Securitate și Sănătate în Muncă din cadrul ITM Arad, ing. Ioan Gligor, cel care a condus ședința de ieri, a atras atenția celor prezenți asupra obligativității obținerii autorizației din punct de vedere al protecției muncii privind folosirea substanțelor toxice și de autorizare a mijloacelor de transport destinate aprovizionării cu aceste butelii. Despre toate acestea au luat la cunoștință reprezentanții serviciilor de specialitate din cadrul primăriilor Chișineu-Criș, Ineu, Sântana, SC APOTERM SA, SC COMERA SA și RAAC.

O astfel de întrunire se impunea ca urmare a tragicului accident colectiv de muncă care a avut loc, recent, în județul Tulcea: explozia unei butelii cu clor a dus la intoxicarea unui număr de nouă angajați. Practic, ședința de ieri s-a dorit a fi un semnal de alarmă pentru cei direct implicați în desfășurarea unor astfel de activități.

N. O.

UNIFEST, PRIMUL FESTIVAL STUDENȚESC ARĂDEAN

UNIFEST, primul festival studențesc arădean, organizat de **Liga Studenților de la Universitatea „Aurel Vlaicu”** și de **Primăria municipiului Arad**, se va desfășura în perioada 4-13 noiembrie. Festivalul arădean este parte a unei manifestări studențești la nivel național, organizată de Uniunea Studenților din România, la care LSUAV este afiliată. Festivaluri similare vor avea loc în aceeași perioadă și în alte centre universitare ca Iași, Cluj-Napoca, Craiova, Târgu-Mureș, Alba-Iulia.

„Ne-am propus să creăm în Arad o atmosferă care să reprezinte studenții arădeni. Credem că este cea mai amplă manifestare organizată de studenții arădeni până acum.”, a spus **Irinel Ciocioc**, președintele LSUAV, în cadrul conferinței de presă organizată, ieri, cu acest prilej. La conferința de presă a fost prezent și **Marian Gheorghe**, șeful de cabinet al primarului Dorel Popa, care și-a exprimat încrederea în studenți: **„Studenții trebuie și pot să participe la viața cetății.** va contribui la desfășurarea acestui eveniment cu 50 de milioane de lei, ceea ce, după cum a afirmat Irinel Ciocioc, reprezintă peste 50% din bugetul întregului festival. Atât **conf. dr. ing. Liviu Bocîi**, cancelar general al Universității „Aurel Vlaicu”, cât și **Ioan Gabor**, șeful Oficiului de Relații Internaționale din cadrul UAV, și-au oferit tot sprijinul studenților în realizarea acestui gen de manifestări.

Spațiul academic este una din modalitățile prin care omul se poate desăvârși.”, a precizat Marian Gheorghe. Primăria Arad

Acțiunile UNIFEST vor fi variate ca tematică: seminarii, campionate de fotbal, expoziții de pictură, spectacole de teatru (la Casa de Cultură a Minicipiului), un concert la Filarmonică, filme de cinematecă. Tot în cadrul UNIFEST, va avea loc, în 10 noiembrie, la Casa Sindicatelor, și concursul de **Miss și Mister Boboc**, urmat de un concert al formației **IRIS**. În fiecare seară, de la ora 22.00, la Disco SPACE, va fi mare distracție la **Student Show**. La toate aceste manifestări, asupra cărora vom mai reveni, **intrarea este gratuită pentru toți studenții, pe baza legitimației sau carnetului de student**.

CĂTĂLINA LATU
Foto: VIOREL MUSCA

Locuri de muncă disponibile

Agenția Județeană pentru Ocuparea Forței de Muncă Arad (str. Gh. Lazăr nr. 20), ne-a informat despre situația locurilor de muncă vacante în perioada 04-07 noiembrie 2002.

Agenți pază 5; Asistente medicale 2; Controlor trafic 1; Croitori 2; Conf. textile (mașină) 40; Gestionar 1; Îngrijitor curățenie 1; Instalator 1; Ingineri 2; Lăcătuși mecanici 2; Muncitori necalificați în construcții 16; Muncitori necalificați în silvicultură 4; Montatori jucării 30; Sudori 2; Splător auto 1; Șoferi 4; Tăietori cu flacără (autogen) 2; Tapițeri 2; Tâmplari universali 10; Zidari 2.

Pentru săptămâna viitoare sunt 130 de locuri de muncă vacante din 20 de meserii.

De HALOWEEN PROFESORII DE LA „ECONOMIC” AU PREMIAT CEL MAI „ÎNGROZITOR” DOVLEAC!

Ca de fiecare dată, Colegiul Economic a sărbătorit și în acest an Haloween-ul. În cadrul programului s-a prezentat un mic istoric al Haloween-ului, considerată sărbătoarea întunericului și a morții. De asemenea, aceasta coincide cu sosirea anotimpului rece, a toamnei întunecate, misterioase și mohorâte...

Atmosfera a fost specifică Haloween-ului, atât profesorii cât și elevii trăind efectiv sărbătoarea. Elevii concurenți au prezentat în prima parte a programului, tradiționalii dovleci, fiecare dovleac având un nume și o formă diferită („Întunericul”, „Moartea”, „Expresia elevului înainte de ora de mate”). Au continuat prin travestirea în diferite personaje cum ar fi vrăjitoarea, sau Dracula.

La sfârșit concurenții au trecut prin fața juriului - format din profesori și și-au prezentat încă o dată „operele”, după care a fost premiat cel mai „îngrozitor” dovleac și costumul care a reprezentat cel mai bine spiritul Haloween-ului.

Programul coordonat de director educativ **Smaranda Szatmari** s-a încheiat cu o masă festivă.

MIHAELA BERGHIAN

HALOWEEN PARTY, LA CLUBUL SHADOWS

Joi seara, la **Clubul SHADOWS**, a avut loc un **Haloween Party**, realizat de **Organizația de Tineret a PSD** și de **Cercul Cultural Banat-JA**. Într-un cadru adecvat sărbătorii, cu 24 de dovleci care decorau mesele din club, participanții au concurat pentru titluri ca cea mai originală prezentare de costum, cea mai terifiantă mască. În mijlocul mascaților de Haloween s-au aflat și primarul Dorel Popa, senatorul Avram Crăciun, consiliera Rodica Borza. După concursuri (dotate cu premii), petrecerea s-a întins până târziu în noapte.

„Este o manifestare mai mult culturală, nu atât politică, o tradiție care deși nu e românească că are priză la tineri și de aceea merită să o cultivăm.”, ne-a spus **Ștefan Florian**, purtător de cuvânt al Organizației de Tineret a PSD.

C. L.

A TRAS PE SFOARĂ AMBASADA ROMÂNIEI DIN ROMA

Un brașovean de 20 de ani a dat să intre în țară pe la punctul de trecere a frontierei de la Turnu. La controlul documentelor, Florin M. a prezentat un titlu de călătorie eliberat de Ambasada României din Roma.

Neîncrezători, polițiștii de frontieră au verificat pe îndelete dacă datele înscrise în titlul de călătorie sunt aceleași cu ale „turistului” din județul Brașov.

În doi timpi și trei... taste apăsate la calculator, a ieșit la iveală faptul că datele personale din titlul de călătorie sunt reale. Cu precizarea că nu aparțin lui Florin M., ci fratelui său!

La cercetări, brașoveanul a declarat că și-a declinat o identitate falsă în fața funcționarului de la Ambasada din Roma, pentru a nu i se aplica interdicție de a mai călători în străinătate, deoarece ieșise din România în ianuarie 2001.

„Pentru faptele sale i-a fost întocmit dosar penal pentru săvârșirea infracțiunilor de fals privind identitatea, trecere ilegală a frontierei unui stat străin și tentativă de trecere ilegală a frontierei de stat”, ne-a mai informat subinspectorul **Robert Iudt**, purtătorul de cuvânt al Inspectoratului Județean al Poliției de Frontieră Arad.

N. OPREAN

MULȚUMIM DIN INIMĂ PARTIDULUI!

Chemat să dea raportul de activitate în fața partidului, Dan Ionescu, deputat de Arad venit din București, se revoltă: **„Cine mă trage pe mine la răspundere?"**

Consilierul municipal Corneliu Matica, ales pe listele PD, chemat și el la raport pentru a da seamă de modul cum reprezintă partidul în CLM și amenințat cu sancțiune, răspunde: **„Nu am fost la ședință. Au propus retragerea sprijinului politic? Ce sprijin politic?!... Foarte bine! Le mulțumesc pentru că nu mă susțin".**

Două cazuri, aceeași atitudine. Una de sfidare. Când e vorba de deputatul Dan Ionescu, mai că am înțelege atitudinea: nu PSD i-a dat pâinea de deputat în mână domnului Ionescu, ci Partidul Democrat. Veșnică recunoștință ar trebui să poarte deputatul bucureștean nu PSD-ului, ci PD-ului. A, că PSD l-a primit în rândurile sale, asta este o altă poveste. Ionescu a adus un vot partidului, așa că partidul să zică merci, nu să-l tragă pe dumnealui de șireturi. Că PD a rămas cu buzele umflate, iarăși este altă poveste. Și ar putea fi și învățătură de minte pentru democrați.

Ceea ce nu înțelege deputatul Ionescu este faptul că partidul nu e un sat fără câini și că dumnealui are niște obligații față de partidul în care funcționează. Și dacă partidul îi cere raportul, el **trebuie** să dea raportul, fiindcă partidul, la rândul lui dă raportul în fața cetățeanului. Iar d-l Ionescu - nu plutește pe undeva, imponderabil, deasupra partidului și pogoară în rândul partidului când are chef. Nu știu dacă pesediștii locali au sânge în ceva ca să nu se lase intimidați de amenințările lui Ionescu cu pilele de la centru. Vom vedea.

Corneliu Matica, un pisoi ce mereu cade în picioare, nu se dezminte nici de astă dată. Până s-a văzut pe lista partidului, d-l Matica era foarte activ și dovedea un entuziasm debordant în cadrul partidului. După ce s-a ales, Corneliu Matica a lăsat-o mai moale, dintr-odată fiind extrem de ocupat cu alte „cestiuni" arzătoare la ordinea zilei. Simțind dumnealui niscaiva pericole din partea PSD pentru funcția (extrem de avantajoasă) de la piețe - de fapt i s-a „sugerat" foarte explicit acest pericol -, a început s-o dea cotită și a întors spatele PD. Indicațiile PD nu mai erau luate în seamă de către consilierul municipal Matica ceea ce a nemulțumit, evident, conducerea partidului. I s-a spus domnului Matica să revină la linia partidului, dar indicațiile au intrat pe o ureche, au zăbovit în cap preț de o secundă, după care și-au luat zborul în eter pe urechea cealaltă.

În mod firesc, conducerea partidului a propus sancționarea. Răspunsul împricinatului l-ați citit la începutul acestui articol.

Consilierul Matica nu mai catadicsește să onoreze cu prezența partidul. Îl doare în cot că i se retrage sprijinul politic. El de la Partidul Democrat nu mai vrea nimic. El va vrea de la alt partid, eventual. Așa că, altul (partid) la rând. Acum, el „mulțumește" cu cinism Partidului Democrat pentru că nu-l mai susține. Întrebarea e dacă a mulțumit partidului când l-a susținut pentru a ajunge consilier municipal. O funcție care i-a adus multe avantaje, știute în totalitate numai de el. Noi doar putem să le bănuim. Acum, C. Matica consideră că PD nu-i mai poate oferi alte avantaje și dă cu tifla partidului. Un gest care nu-i trezește domnului Matica vreo implicare morală pe cerebel. Numai proștii sunt morali.

Atitudinea celor doi amintiți mai sus este simptomatică. Nevăzuți, necunoscuți, nulități patentate intră în politică târâș-grăpiș, acced în funcții politice pe căi lăturalnice și silnice și cocoțați în funcții politice se pricopsesc și cu niscaiva funcții administrative aducătoare de profituri adeseori substanțiale. În loc să se roage la icoana partidului care le-a dat pleașca, acești politicieni ingrați, cu o morală precară, aruncă cu noroi în partid la primul colț. În loc să cânte zi de vară până-n seară mulțumim din inimă partidului, aceștia dau cu tifla și uită cum au ajuns la bunăstare. În România, astfel de specimene proliferează pentru că aceasta este starea politicii și a națiunii. Jalnică.

I. IERCAN

În ultima zi a acestui an

PSD ARAD ÎNFIINȚEAZĂ CLUBUL SOCIAL DEMOCRAT

În cadrul Consiliului Municipal al PSD Arad, liderul organizației, Coloman Edeleni a semnat și prezentat un proiect de măsuri vizând strategia politică a formațiunii pentru perioada imediat următoare.

Nu ne propunem acum să vă înșirăm toate proiectele pe care le au reprezentanții arădeni ai partidului de guvernământ, ci vom aminti doar câteva dintre acestea.

În primul rând, așa cum spuneam într-un articol anterior, vor avea loc alegeri la toate cele 20 de organizații, cinci dintre acestea urmând a fi înființate în curând, și vor fi analizate ofertele electorale ale acestor organizații.

Biroul Executiv Municipal va analiza periodic modul cum reprezentanții PSD în conducerea unor instituții ale statului aplică programul de guvernare și de reformă propus de executivul de la Palatul Victoria.

În planul relațiilor politice, pesediștii își propun să respecte protocoalele încheiate cu PUR și UDMR, precum să și finalizeze acordurile cu Forumul Democrat German și cu Partida Romilor.

Nu în ultimul rând, pentru data de 31 decembrie, adică în ultima zi a acestui an, este prevăzută înființarea și organizarea Clubului Social Democrat la nivelul municipiului Arad.

ALIN OLTEANU

LA PSM, PLENARE „LA FOC AUTOMAT"

Joi, la Sebiș, s-a desfășurat Plenara Comitetului Județean al PSM. După cum ne-a declarat Mihai Lelik, ieri, la conferința de presă, peste două săptămâni, la Arad, se va desfășura o nouă Plenară. Cea de la Sebiș, la care au participat 80% dintre liderii organizațiilor din zonă, a fost organizată pentru a pune la punct logistica necesară reînscrierii partidului la Tribunal. În acest scop, au fost distribuite tabelele și noi carnete de partid.

După Plenară, a avut loc ședința de constituire a Comitetului Orășenesc al PSM Sebiș, în urma creșterii numărului de membri la peste 70. În locul d-nei Florica Floruț, care și-a dat demisia din funcția de președinte, din motive personale, președinte interimar al organizației orășenești a fost numit dr. Tiberiu Danciu.

D-na Floruț a rămas membru al Comitetului orășenesc. Din Comitet mai fac parte vicepreședinții Gelu Groza și Florica Măgulean, președinte al organizației Prunișor. Dragoș Petru este membru. * La Hălmăgel s-a înființat o nouă organizație, urmând să se facă alegeri.

Necazuri cu italienii

În afară de Plenară, juristul PSM-ului a acordat asistență juridică pe diferite probleme. Spre exemplu, mai multe angajate la o firmă italiană din Ineu au fost obligate, prin diverse presiuni, să își dea demisia. Ca urmare, nu vor putea beneficia de șomaj. Firma italiană a anunțat deja că face angajări. Mihai Lelik va solicita o audiență la prefectul Dan Ungureanu și la organele de resort, deoarece firma italiană, obligându-le pe angajate să-și dea demisia profită de banii de la stat. Mai exact, după ce zeci de femei sunt obligate să-și dea demisia, italianul pretinde sumele acordate de către stat pentru crearea de noi locuri de muncă. În fapt, acestea nu există, spune Lelik.

* Deasemenea, Lelik va supune atenției prefectului mai multe plângeri ale cetățenilor din zonă, care reclamă dispariția totală a iluminatului pe timp de noapte, localitățile fiind scufundate în beznă. O altă problemă socială este legată de faptul că elevii care fac naveta din localități trebuie să stea ore în șir în gară sau prin restaurante, întrucât cursa CFR de la ora 14,00 a fost suspendată. Copiii nu au tren decât la ora 16,30. Lelik va solicita prefectului căutarea unei soluții pentru introducerea unui tren automotor pe ruta Ineu-Gurahonț.

S. TODOCA

Politica la țară

„SĂRĂCIA DIN CASĂ NU O SCOATE MEMBRUL DE PARTID"

Nicușor Traian Tabără, 56 de ani, mecanic electronist, Mănăștur

– Faceți politică?

– Puțină, dar rezistentă.

– Cum adică?

– Sunt numai într-un singur partid.

– Care?

– A lui Tabără.

– Sunteți membru PUNR?

– Puțin. Nu mai merg în fiecare zi acolo. Am problemele mele. Sunt mai mult cu munca. Sărăcia din casă nu o scoate membrul de partid.

– De politica actuală ce părere aveți?

– Nu prea îmi place.

– Cum conduce țara actualul partid de guvernământ?

– Foarte rău. Sunt prea multe vânzări și nici un câștig al persoanei individuale.

– La ce vă referiți?

– Totul se vinde și nimic nu se cumpără. Toată lumea aleargă după bani. Eu am șase copii. Cu ce să-i întrețin?

– Ce ar trebui făcut?

– Să se lucreze tot pământul. Nu are fiecare pământ. Tractoristul muncește în ziua de azi pe tractorul altuia și câștigă niște bani de mizerie. Tineretul nostru se duce să muncească la Arad pentru niște bani vaișamar. În momentul când ar primi 50 de ari, ar putea să-și câștige pâinea.

– În jurul satului Mănăștur pământul nu prea este lucrat. De ce?

– Lipsă de forță de muncă. Forța de muncă nu se face prin ingineri care au fost comuniști. Aici, în tot jurul satului avem numai spini. Dacă ne vine un inginer aicea, să îndrume toată lumea pe o șosea și să spună: asta facem și în timpul ăsta facem, ar fi altceva.

– În 2004, mergeți la vot?

– Bineînțeles.

– Cu cine veți vota?

– Cred că pe Vadim Tudor dacă vom fi sănătoși și dacă va merge tot așa.

– Și dacă nu?

– Mă duc cu PNL-ul înainte.

DANIEL ALBU

Prim-vicepreședintele PRM Corneliu Ciontu, în vizită la Arad

Corneliu Ciontu, al doilea om în structurile de conducere a Partidului România Mare, se va afla astăzi în vizită la Arad. Prim-vicepreședintele PRM, chiar dacă nu și-a stabilit un program fix de lucru în cadrul filialei arădene, va susține mâine o conferință de presă.

Se pare că motivele venirii lui Corneliu Ciontu în județul nostru nu sunt numai de natură politică, dumnealui având și câteva chestiuni personale de rezolvat.

A. OLTEANU

Sorin Ghilea și Ștefan Chelemen s-au înscris în Partidul Umanist

Cunoscutul realizator al unei emisiuni de divertisment al postului RCS, director al tipografiei Mediagraf, dar și ziarist la „Adevărul", a hotărât ieri să-și „pună pirostriile politice" și s-a înscris în Partidul Umanist, filiala Arad, contrazicând toate zvonurile conform cărora ar fi membru al unei alte formațiuni politice. Motivațiile acestui gest ne sunt necunoscute, Sorin Ghilea refuzând să facă orice fel de comentariu.

Tot ieri, Partidul Umanist a mai cooptat un membru destul de important, în persoana lui Ștefan Chelemen, fost „slujitor al presei" la un ziar de limbă maghiară, actualmente manager al unei agenții particulare de publicitate. Deputatul Nicu Cojocaru ne-a declarat că **„cei doi reprezintă o achiziție valoroasă pentru partidul nostru, ambii urmând să se ocupe de câteva sectoare importante ale organizației PUR Arad. În politica actuală a partidului există un program privind cooptarea de noi membri de valoare, mai ales atragerea de tineri.**

A.O.

VALOAREA ARBITRARĂ A DAUNELOR MORALE

(Urmare din pagina 1)

S-au mai văzut asemenea minuni! Amintesc aceste cazuri pentru a sublinia faptul că la Arad ziariștii nu trebuie să se simtă amenințați de abuzuri din partea Justiției. Este meritul magistraților arădeni care au dovedit că în procesele împotriva ziariștilor nu s-au lăsat intimidați de insistențele și virulențele unor reclamanți sus-puși. Personal am încredere în onestitatea și profesionalismul împărțitorilor de dreptate din Arad. Cu toate acestea, promisiunea președintelui și a primului ministru că nu vor accepta condamnarea ziariștilor la închisoare pentru calomnie ori insultă, considerându-se suficientă aplicarea unei amenzi, meritată apreciată cum se cuvine.

Sigur că hatârul puterii pesediste nu este chiar filantropic, că partidul aflat la putere are nevoie de presă, dar indiferent de motivații, măsura în sine este binevenită. Ceea ce nu înseamnă, însă, că ziariștii se pot culca liniștiți pe o ureche, nemaifiind amenințați cu detenția, fiindcă, iată, ne paște o nouă primejdie și mai mare din direcția „civilului". Este arhicunoscut cazul ziaristului Ion Cristoiu condamnat într-un proces civil (și nu penal) la plata fabuloasei sume de patru sute milioane lei pentru repararea prejudiciilor morale cauzate unei persoane. Poate că dl. Cristoiu o fi dispunând de sume apreciabile și poate suporta asemenea plăți, dar ce te faci cu ziariștii din presa locală cărora le-ar trebui câțiva ani buni de muncă pentru a aduna asemenea sumă.

Trecerea proceselor de presă din penal în civil reprezintă pentru ziariști un pericol mai mare decât perspectiva întemnițării timp de câteva luni. Căci, este clar; decât să muncești o viață întreagă pentru a „repara" o pagubă morală suportată de vreo simandicoasă personalitate locală, mai bine la răcoare. În consecință, ar fi bine ca pe lângă scoaterea ziariștilor din închisori și interzicerea pe viitor a condamnării lor la detenție, puterea pesedistă este invitată să pună stavilă samavolniciilor juridice în procesele civile samavolnice și discreționare împotriva ziariștilor, conformându-se regulilor europene de reglementare a proceselor împotriva presei. Nicăieri în lumea civilizată, o asemenea problemă cum este cea a stabilirii cuantumului unor despăgubiri nu este lăsată la mâna discreționară a vreunui magistrat care s-a sculat cu furii matinale în ziua procesului cu pricina.

Este un pericol ținut la distanță de Arad, dar e bine să ne apărăm din timp de perspectiva unor procese civile abuzive împotriva ziariștilor din presa județeană.

PROGRAM RELIGIOS LA CENTRUL DE ÎNGRIJIRE ŞI ASISTENŢĂ

La Centrul de Îngrijire şi Asistenţă de pe Calea Bodrogului, o echipă dinamică formată din **directorul Fira Popa, dr. Lavinia Burcea, preotul duhovnic voluntar Cristian Tuhuţ şi asistenta socială Camelia Tuhuţ** a reuşit să dinamizeze programul de sacro şi meloterapie prin înfiinţarea unui cor vocal. 30 de asistaţi ai Centrului, bărbaţi şi femei, persoane vârstnice, dar şi cu dizabilităţi cântă - deocamdată la unison, nu pe voci - romanţe şi pricesne bisericeşti care au menirea de a le armoniza viaţa.

Părintele **Cristian Tuhuţ**, preotul care în mod voluntar îşi dedică o parte din timp acestui cor a declarat: „În cadrul acestei forme de activitate, adevărul, binele şi frumosul se condiţionează şi se controlează reciproc, conferind coerenţă actelor umane. Anxietatea şi izolarea sunt înlăturate prin antrenarea glasurilor în melodii bisericeşti. Colapsul spiritual este înlăturat prin stilul de viaţă alternativ, prin valori şi pentru valori. Acestea consfinţesc în armonia dintre raţiune şi sentiment, în tendinţa de reconstruire a unităţii spirituale".

Ieri dimineaţă, începând de la ora 8,00, corul Centrului de Îngrijire şi Asistenţă a susţinut un program religios, menit să reechilibreze şi să sporească calitatea vieţii spirituale din incinta acestei instituţii. Manifestarea s-a dorit a fi un preambul al Postului Crăciunului şi nu în ultimul rând al Zilei Internaţionale a persoanelor cu dizabilităţi, celebrată anual la data de 3 decembrie.

T.MATICA

Datorită Ziarului „Adevărul" şi prof. dr. IOAN IOIART,

OLIMPIA IONIŢĂ, SALVATĂ DIN GHEARELE MORŢII

În urmă cu mai bine de două luni, în cotidianul nostru prezentam cazul disperat al unei femei de 38 de ani, atinsă de o boală nemiloasă - cancer de col uterin - care a declanşat, în plăpândul organism al suferindei, noi complicaţii. Era vorba de Olimpia Ioniţă, o femeie care-şi creşte singură fiica, Iasmina, acum în clasa a şasea. La vremea respectivă, femeia de-abia putea să se ţină pe picioare. Dureri atroce îi chinuiau tot corpul, însă speranţa de a trăi n-a încetat s-o părăsească nici o clipă. Olimpia Ioniţă simţea că are zile, în ciuda pronosticurilor sumbre ale medicilor oncologi.

După materialul publicat în „Adevărul", Casa de Asigurări de Sănătate, Centrul de Diagnostic Imagistic şi-au arătat imediat disponibilitatea de a-i face cele mai fidele investigaţii bolnavei. Acestea au scos la iveală faptul că pacienta avea nevoie urgentă de consultul unui medic specialist în urologie.

Aşa a ajuns Olimpia pe mâinile prof. dr. Ioan Ioiart, renumitul urolog arădean, care în două luni a pus-o pe picioare. „Tratamentului cu citostatice a adus daune ureterelor care s-au strangulat şi au provocat uremia. La internare, pacienta avea ambii rinichi blocaţi şi, dacă nu se intervenea cu tratament în cel mai scurt timp, exista indiscutabil riscul decesului. Spre norocul Olimpiei, cancerul este stabilizat. Urina rinichiului drept este derivată în exterior printr-un tub de nefrostomie care permite o viaţă aproape normală. În scurt timp, pacienta va fi externată"- a precizat **prof. dr. Ioan Ioiart.**

În timpul spitalizării, directorul hotelului Central, **Florian Torcoş** i-a asigurat Olimpiei masa de prânz, iar Iasminei cele necesare începutului de an şcolar. Să nu uităm că la alinarea suferinţelor acestei femei au fost alături şi prietenele **Lili, Xenia, Florica, Monica şi Camelia.**

T.MATICA

MĂSURI PENTRU EVITAREA AGLOMERAŢIEI LA BIROUL DE PAŞAPOARTE

Din cauza aglomeraţiei de la Ghişeul de paşapoarte, nu se vor mai primi cereri de eliberare de la cetăţenii care domiciliază pe raza localităţilor unde funcţionează „ghişeul unic" şi există o staţie de preluare imagini. De la aceşti solicitanţi se vor prelua cereri numai în cazuri deosebite şi în condiţiile prevăzute de lege (pierdere, furt, deteriorare) sau pentru cetăţenii români cu domiciliul în străinătate.

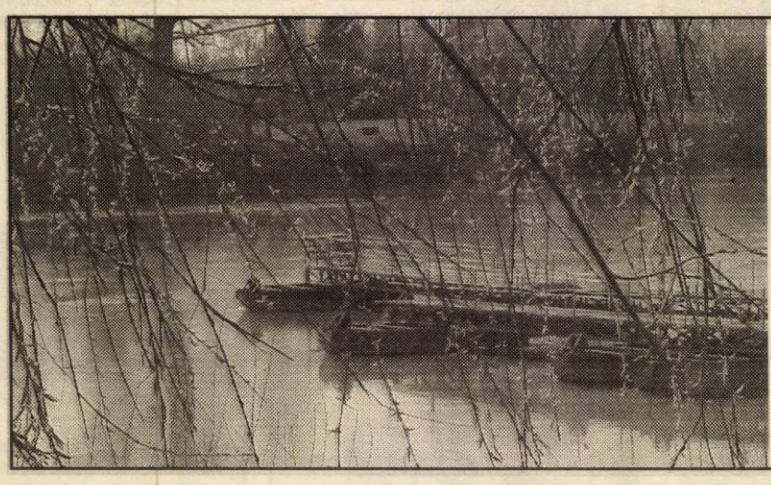

♦♦♦ *Pe aici nu se mai trece!* ♦♦♦

Foto: **ŞTEFAN MATYAŞ**

ACCENTE

NI SE VÂND ICOANELE!

Mă simt dator să mă alătur protestului public al directorilor Colegiului Naţional „Moise Nicoară", protest care, totodată, face apel la înţelepciunea şi demnitatea noastră, ca români. Îndatorat mă simt nu doar pentru că am absolvit, la rându-mi, Liceul „Moise Nicoară", cât mai ales din obligaţiile pe care le avem faţă de tot ce este românesc - cultură, limbă, tradiţii şi, nu în ultimul rând, faţă de înaintaşii care au trudit şi au pătimit pentru neamul nostru, atât de frustrat de cei care s-au făcut stăpâni peste noi, peste locurile şi destinele noastre.

Domnilor consilieri, domnilor de la PSD Arad, domnule primar, Dorel Popa, domnule preşedinte al PSD Arad, Dorel Popa, treziţi-vă domnilor! Nu mă interesează, nu interesează pe nimeni ce târg aţi făcut cu UDMR Arad. Asta însă, până când nu sunt atinse simţămintele, cultura, pătimirile înaintaşilor care pentru noi au alura sfinţilor. Cum puteţi face un târg cu valorile noastre? Cum puteţi accepta schimbarea numelui Pieţei „Moise Nicoară" în piaţa „Margareta Bibits"? Cum puteţi da cu piciorul unui martir al neamului nostru? Întreb şi eu, cu retorism ironic, fiindcă ştiu că aţi putea s-o faceţi fără să clipiţi şi fără să aveţi măcar o tresărire de conştiinţă. Aţi mai făcut-o, au făcut-o şi alţii, care v-au precedat.

Consideraţi că Moise Nicoară a primit de la noi, pentru pătimirile sale, ce merita? - foarte bine (deşi, în acest caz, nu ştiţi nici ce faceţi, nici cui datoraţi recunoştinţă). Dacă Moise Nicoară nu mai e demn să împrumute numele său sfânt acelei pieţe, atunci poate vă reamintiţi de Ioan Slavici. De acel Ioan Slavici care este unul dintre cei patru „stâlpi" ai literaturii române. De acel Slavici născut pe aceste meleaguri, trecut prin Liceul „Moise Nicoară". De acel Slavici al cărui nume, spre ruşinea noastră, nu şi-a găsit loc prin centrul Aradului, ci doar pe o străduţă mărginaşă din Grădişte - pentru alţii însă, chiar dacă n-au fost români şi nici măcar nu au nutrit sentimente alese faţă de români, s-a găsit loc de onoare în inima Aradului. Să nu mai spun că nimeni dintre dumneavoastră n-are grija aducerii rămăşiţelor pământeşti ale lui Slavici de la Panciu la Arad. Cum n-aveţi, din păcate, nici alte griji care s-ar impune şi v-ar onora. Aveţi, în schimb, grija Margaretei Bibits, Dumnezeu s-o odihnească, şi a pretenţiilor UDMR. Las arădenii să vă judece. Eu mai adaug doar că şi românii au un trecut, şi ei au avut martiri, eroi, nu doar alţii. Şi noi, românii, avem icoanele noastre, iar una dintre ele este Moise Nicoară, omul care nu şi-a dorit nimic pentru sine, ci şi-a abandonat viaţa pătimirilor pentru cauza neamului nostru, şi-a abandonat viaţa călduţă, comodă, acceptând să fie huiduit, afurisit, bătut, aruncat în temniţa de la Gyula, vreme de trei ani, ca apoi să cunoască lipsuri şi mizerii teribile pentru ... Pentru ce? În nici un caz pentru a fi alungat astăzi, el, numele său, dintr-o piaţă şi din conştiinţa şi memoria urmaşilor săi arădeni. Aşadar, faceţi târg cu UDMR, dar nu vânzându-ne valorile şi icoanele noastre. Asta, nu!

TRISTAN MIHUŢA

Primim spre publicare

SCRISOARE DESCHISĂ

Către,
Primăria Municipiului Arad
Domnului Primar ing. Dorel Popa
Domnule Primar

Pe această cale, doresc a mă adresa d-voastră, spre a aduce la cunoştinţă - pentru început - publicului, cetăţenilor judeţului Arad, urmând ca ulterior, să uzez de mijloacele mass-mediei româneşti cât şi cea de peste hotare, inclusiv Parlamentul European, instituţiile şi organizaţiile ce se ocupă cu apărarea drepturilor omului, despre modul în care Primăria municipiului Arad - Comisia pentru aplicarea Legii 10/2001, comisie a cărei activitate dvs. o conduceţi, controlaţi şi aprobaţi - înţelege să rezolve restituirea în natură a imobilului situat în Calea Timişorii nr. 51, din municipiul Arad.

Imobilul situat în Arad, Calea Timişorii nr. 51, înscris în CF nr. 421 Aradul Nou, sub nr. top 1119-1121 şi CF nr. 1458 Aradul Nou, cu nr. topografic 1122-1124, în suprafaţă de 2340 mp, a fost proprietatea tabulară a părinţilor mei KOMPASZ IOSEF şi soţiei KOMPASZ WILHELMINE, născută Sposta, de sub B12 şi B13, a fost confiscat abuziv - luat cu japca - în anul 1947 de către fostul regim comunist.

Subsemnata KOMPASZ ROSALIA, în calitate de moştenitoare a părinţilor mei KOMPASZ IOSEF şi WILHELMINE, proprietari tabulari asupra imobilului în cauză până în anul 1947, am revendicat acest imobil, în temeiul Legii nr. 10/14.02.2001, privind regimul juridic a unor imobile preluate în mod abuziv în perioada 6 martie 1945-22 dec.1989. În acest scop, am depus NOTIFICARE la PRIMĂRIA MUNICIPIULUI ARAD, înregistrată la data de 02.05.2001.

Deşi la dosar nr. 149/2001 a Comisiei pentru aplicarea Legii 10/2001, din cadrul Primăriei municipiului Arad, s-a depus documentaţia impusă de prevederile legale, efectuându-se şi o expertiză de identificare topografică, s-a amânat şi continuu se amână ,nejustificat, emiterea deciziei de retrocedare în natură a imobilului, astfel că s-a ignorat şi se ignoră în continuare - cu rea credinţă - termenul imperativ de 60 de zile prevăzut de art. 23 din Legea 10/2001.

Aşa fiind, la data de 16.10.2002, am fost invitaţi telefonic la Primăria municipiului Arad - Oficiul Juridic, unde s-a prezentat ginerele meu şi fiica mea - împuterniciţi de mine - comunicându-li-se că mi se va elibera DISPOZIŢIA, condiţionat de deschiderea contului bancar, în vederea virării sumei de bani, cota parte ce ne-ar reveni din redevenţa încasată de Consiliul Local al Municipiului Arad, în urma concesionării imobilului în cauză. Practic, mi s-a cerut a accepta concesiunea, deci a mă subroga în drepturile statului, reprezentat prin CLM Arad, aşa cum prevede art. 14 alin. 1 şi 2 din Legea 10/2002. Numai că, acelaşi articol de lege, în alin. 2 precizează că: „... **dacă aceste contracte au fost încheiate potrivit legii".** Ori, acest contract de concesiune, aşa cum vom arăta în cele ce urmează, **s-a încheiat fără acordul meu şi cu nesocotirea dispoziţiilor legii.**

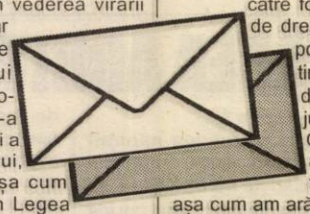

Eu, d-le Primar, nu am acceptat şi nici nu voi accepta o asemenea propunere capcană, în primul rând pentru că CLM Arad şi-a permis să concesioneze acest imobil, destinat în exclusivitate ca locuinţa familiei noastre, fără acceptul meu, încheind în acest mod, contract de concesionare nr. 29/18.03.1996, cu biserica Baptistă „Emanuel". Astfel că, predecesorul dvs., în această funcţie de primar al Consiliului Local al Municipiului Arad, d-nul Cristian Moisescu, de altfel de aceeaşi credinţă baptistă ca şi dvs., uzând de funcţia avută, a procedat la deposedarea noastră pentru a doua oară de acest imobil, încălcând grosolan legea, cât şi toate principiile de drept, ce guvernează şi stabilesc precis condiţiile şi modalităţile prin care statul român, prin instituţiile sale administrative - în speţă Consiliul Local al Municipiului Arad - au dreptul să concesioneze imobilele ce fac obiectul strict şi limitativ ale sale şi nu ale altora. Statul român, prin CLM Arad, având calitatea de detentor precar a acestui imobil, cu destinaţie de locuinţă, nu era în drept să concesioneze casa noastră familială, mai ales că, după Revoluţia din 1989, s-a vorbit în mass-media română de restituirea acestor imobile luate abuziv, cu japca, fără titlu de către fostul regim comunist. Un alt abuz de drept şi încălcarea grosolană a dispoziţiilor legale, a fost aceea că, în timp ce familia era în judecată, încă din anul 1995, cauza fiind pe rol la judecătoria şi Tribunalul Arad, vine CLM Arad şi concesionează în anul 1996 - casa noastră cu terenul aferent bisericii Baptiste, aşa cum am arătat mai sus, astfel nesocotind cele mai elementare norme de drept, care interzic înstrăinarea sau grevarea de orice sarcini a imobilelor în curs de litigiu. Primăria Arad nu are nici o scuză de acest act samavolnic, de nesocotire şi încălcare a normelor de drept, atâta timp cât a ştiut acest lucru, prin personalul ei de specialitate, delegându-şi proprii jurişti, la termenele de judecată.

D-le primar, observând că dvs., continuaţi aceeaşi politică a predecesorului dvs., de nesocotire a dispoziţiilor legale, de obstrucţionare şi încălcare grosolană a legilor ţării şi drepturilor omului, privându-ne pe noi de dreptul legitim de a intra în posesia imobilului în discuţie, prin acest act de jaf şi deposedare brutală, ne considerăm foarte nedreptăţiţi şi deci nevoiţi **a vă atenţiona** că ne vom adresa tuturor instanţelor judecătoreşti din ţară, iar dacă aici nu ne vom găsi dreptatea, vom apela la Curtea Europeană pentru Drepturile Omului (CEDO) din Strassburg. În acelaşi timp, vom face cunoscut în Germania, cât şi lumii occidentale, uzând de serviciile mass-media, cât şi înştiinţarea Parlamentului European, despre modul în care România înţelege să-şi respecte obligaţiile ei, ce decurg din restituirea către foştii proprietari de drept a imobilelor luate abuziv, cu japca, fără titlu, de către fostul regim comunist, continuând aceste practici, sub masca neocomunistă.

Considerăm că prin toate aceste manevre, manopere, de deposedare brutală şi arbitrară de bunuri, prin abuzuri de drept şi nesocotirea legilor ţării, nu ni se mai poate repeta acea nedreptate pe care am simţit-o sub fostul regim comunist de tristă amintire. În calitatea dvs. de exponent al acestei structuri, constelaţii politico-administrative, aici pe plan local şi de prim edil al acestei urbe - Arad - vă solicităm a binevoi a reanaliza critic tot ce se întâmplă şi s-a întâmplat nelegal - în ce mă priveşte pe mine şi familia mea - luând măsurile de rigoare şi legale ce se cuvin, pentru îndreptarea acestor abuzuri şi nedreptăţi făcute mie şi familiei mele, de a proceda la rezilierea contractului de concesiune cu biserica Baptistă „Emanuel", concesiune - aşa cum am arătat - făcută nelegal, să binevoiţi a restitui bisericii Baptiste suma de bani ce face obiectul contractului de concesiune, să dispuneţi evacuarea acestei biserici din imobil şi deci în final, **să ne restituiţi prin DISPOZIŢIE, imobilul, curat, negrevat de nici o sarcină.** Aceasta ar fi calea cinstită, corectă şi legală, pe care domnia voastră ar trebui s-o urmaţi d-le primar, evitând astfel neplăceri foarte mari, care ar aduce mari deservicii ţării, cât şi dvs. În speranţa că veţi uza de bunele oficii şi că veţi avea buni sfătuitori, dorim ca să auzim numai de bine.

Cu stimă,
KOMPASZ ROSALIA
prin împuternicit
Lic. jur. OCTAVIAN BONT

SINDICALIȘTII DE LA IMAR AU SEMNAT CONTRACTUL COLECTIV DE MUNCĂ

Societatea arădeană de mobilă își va deschide puncte de lucru în județ

Ieri, Sindicatul Liber IMAR a parafat negocierile la contractul colectiv de muncă cu patronatul.

Începând cu data de astăzi, salariile vor fi indexate cu 10%. Luna decembrie va aduce pentru salariații IMAR-ului, pe lângă prima de Crăciun (800.000 de lei) și o mărire salarială de 5%. La 1 februarie, odată cu noua indexare de 5%, salariul minim la IMAR - pentru un muncitor calificat - va fi de 3.413.000 de lei. Un salariu mediu brut pe luna septembrie se ridică la 4.361.008 lei. La acesta se adaugă sporul de vechime (între 5 și 25%), cel de noapte (25%) și tichetele de masă a căror contravaloare se învârte în jurul sumei de 1.100.000 de lei. Vestea mai puțin plăcută este că, în urma majorărilor salariale a rezultat un excedent de 90 de persoane (majoritatea indirect productive și personal TES). La cererea societății se vor întocmi dosare de pensionare pentru cei care îndeplinesc condițiile legale, la care se vor adăuga plecările legale. Liderul Sindicatului Liber IMAR, **Virgil Culda** spune că doar în caz extrem se va face uz de prevederile Legii 130 din Codul Muncii, care reglementează trimiterea în șomaj.

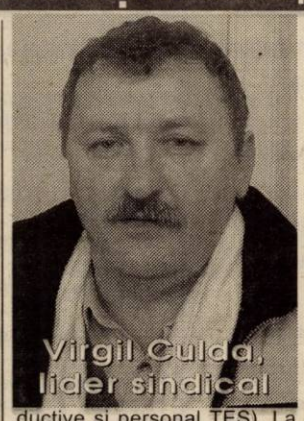
Virgil Culda, lider sindical

Valoarea primelor pentru angajații IMAR-ului a fost stabilită la 800.000 lei, iar acești bani vor fi dați de conducere de Crăciun, Paște și vacanță. Interesant este că din 1851 de salariați, 1623 sunt mebrii ai sindicatului condus de Culda. El a precizat că în curând vor începe pregătirile pentru sărbătoarea pomului de Crăciun. În cadrul manifestării se vor oferi cadouri copiilor tuturor angajaților societății din partea sindicatului și a conducerii IMAR.

❖❖❖

Ca o informație de ultimă oră, am aflat că Adunarea Generală Extraordinară a Acționarilor S. C. IMAR S. A. a hotărât deschiderea unor puncte de lucru în județ. Acest lucru va aduce cu sine și noi locuri de muncă.

OLIMPIU BULZAN

ANRSC va avea o filială în vestul țării

ARADUL ȘI TIMIȘOARA SE BAT PENTRU O NOUĂ INSTITUȚIE

De-a lungul timpului, între Arad și Timișoara a fost o permanentă luptă pentru obținerea a diferite instituții. Până acum, avantajul e net favorabil vecinilor noștri de la sud, care au luat cam toată crema instituțiilor descentralizate, la Arad rămânând doar direcții subordonate Timișoarei sau cele care nu reprezintă un mare interes. La orizont se arată un nou război, având în vedere că Autoritatea Națională de Reglementare a Serviciilor Publice de Gospodărire Comunală (ANRSC) intenționează să își deschidă o filială pentru zona de vest a țării. Conform surselor noastre, în timpul vizitei de la Lipova, desfășurată săptămâna trecută, secretarul de stat Ioan Radu, președintele ANRSC, și-a exprimat intenția ca sediul viitoarei filiale să fie chiar în orașul de pe Mureș. Însă, pentru ca această intenție să se materializeze, este nevoie, fără îndoială, de intervenția și lobby-ul reprezentanților administrației locale arădene. Cei în măsură să facă aceste demersuri sunt, în mod cert, prefectul Dan Ungureanu, ca reprezentant al Guvernului în teritoriu, dar și președintele partidului de guvernământ, filiala Arad, Dorel Popa. Lupta va fi, cu siguranță, deosebit de grea, știindu-se faptul că Timișoara are reprezentanți de seamă în Guvern, însă, prin eforturile celor menționați, alături de implicarea parlamentarilor noștri, suntem siguri că Aradul are șansa de a fi gazda viitoarei filiale și să detroneze supremația din ultimul timp a Timișoarei.

C. MIHUȚA

CARPATICA ÎȘI MAJOREAZĂ CAPITALUL SOCIAL

Adunarea Generală Extraordinară a Acționarilor Băncii Comerciale Carpatica a aprobat, săptămâna trecută, majorarea capitalului social al băncii cu 100 de miliarde de lei, prin aport de numerar cu exercitarea de preemțiune până la data de 31 ianuarie 2003. Acționarii au hotărât, de asemenea, reinvestirea integrală a profiturilor aferente anului 2002. Pentru acest an se estimează obținerea unui profit net de 103 miliarde de lei; pe primele zece luni s-a obținut un profit net de 82 miliarde.

BC Carpatica are în acest moment 23 de unități, 13 fiind deschise în cursul lui 2002.

Șlagărul Lipovei continuă

CONSILIERII LIPOVENI - FAȚĂ CU CONCESIONAREA SALUBRITĂȚII

Șlagărul Lipovei, „Concesionarea salubrității cu orice preț", continuă, după mai multe ședințe de Consiliu local, unde proiectul Primăriei a căzut cu brio. Disputa Primărie-Urbisserv, mai precis cea dintre primarul Petru Gherman și director Vili Furdui, își va consuma un nou (și ultim, sperăm) episod, săptămâna viitoare, când consilierii vor fi din nou solicitați să-și dea girul pentru concesionarea salubrității. Conform declarațiilor viceprimarului Lipovei, Petre Toma, această acțiune nu va schimba prea mult situația actuală de la Lipova. **„Dacă proiectul trece, probabil că tot cei de la Urbisserv vor câștiga licitația, pentru că sunt singurii care au licență pentru acest domeniu. Deocamdată nu avem nici o ofertă de concesionare a salubrității"**, spune viceprimarul.

După cum se știe, de luni bune, fiecare ședință a CL Lipova se învârte în jurul acestui subiect, în timp ce alte probleme, poate mult mai importante, sunt lăsate de izbeliște. Poate ar fi timpul ca executivul Lipovei să se aplece cu privirea și asupra drumurilor, ca să dăm doar un exemplu, iar dacă va face acest lucru suntem siguri că subiectul „concesionarea salubrității" va rămâne de domeniul trecutului. Nu de alta, dar s-a ajuns la o situație penibilă, la care au fost și sunt făcuți părtași toți consilierii locali, aleși pentru orice alt motiv în CL Lipova, decât să susțină disputele personale ale unuia sau altuia.

COSMIN MIHUȚA

PRIMARII DIN PODGORIA ARADULUI AU PUS LA CALE „DRUMUL VINULUI"

Realizarea unui drum al vinului în Podgoria Aradului este tot mai aproape de materializare, după ce săptămâna trecută inițiatorii acestui proiect au luat legătura cu reprezentanții Ministerului Turismului. Ieri, a avut loc o nouă etapă a proiectului, zece primari din Podgoria Aradului, de la Lipova până la Pâncota, întâlnindu-se cu directorul Stațiunii de Cercetare Viniviticole Miniș, ing. Mihai Duma. În cadrul acestei întâlniri s-a făcut o inventariere a tuturor obiectivelor care vor intra în viitorul traseu al vinului. **„În urma discuțiilor cu ministrul Agathon, am căzut de acord să facem o inventariere a posibilelor obiective turistice din această zonă. Sperăm ca acest proiect să beneficieze și de o finanțare externă, care ne-ar fi de mare ajutor"**, ne-a declarat Mihai Duma.

C. MIHUȚA

Din lumea oamenilor de afaceri

FABRICAREA BIJUTERIILOR - UN DOMENIU APARTE, CU PROBLEME SPECIALE

Continuăm rubrica „Din lumea oamenilor de afaceri", vorbind, de această dată, cu Gheza Kosara, arădeanul care conduce (împreună cu tatăl său) firma Smaragd G&G-Old, ce se ocupă cu fabricarea bijuteriilor. De profesie inginer, G. Kosara a intrat în domeniul bijuteriilor în 1993, când a fost înființată firma. „Am început activitatea cu două persoane, eu și tata, iar acum avem aproape 20 de angajați. Atunci cea mai mare greutate a fost lipsa de tehnologie. La început făceam obiectele manual, apoi, treptat, am adus diverse scule din străinătate. Din punct de vedere al fiscalității, al contabilității, atunci era simplu, acum lucrurile sunt mai complicate fiindcă se cer tot felul de evidențe. De asemenea, în prezent o altă greutate o reprezintă concurența. E foarte greu să produci și să faci față celor care aduc de afară bijuterii gata făcute, pe care le cumpără de la fabrici de unde obțin prețuri mici", spune Kosara.

În ceea ce privește concurența locală, Gheza Kosara recunoaște că e destul de mare. „În domeniul bijuteriilor pot spune că lucrurile au evoluat, s-au înființat de-a lungul anilor multe firme. Ca să facem față, încercăm să producem ce nu produc alții și actualizăm în permanență modelele de bijuterii. Urmărim ce se întâmplă în lume, pe ce se pune accent, participând anual la expoziții internaționale".

Ca în orice domeniu, și în cel al fabricării bijuteriilor există probleme. Pentru a reprezenta interesele producătorilor de bijuterii, nu demult a fost înființat Patronatul Bijutierilor, la care a aderat și Smaragd G&G-Old. Bijutierii cer să aibă materie primă, în acest moment singura lor sursă fiind clienții; de asemenea ei vor să se înființeze în România o școală de bijutieri la standarde moderne, cea care există astăzi fiind depășită. Însă cea mai importantă solicitare a fabricanților de bijuterii este să dispară accizele, care la bijuteriile din metale prețioase sunt de 20% din valoarea obiectului. De asemenea, bijutierii români cer ca taxa de marcare să fie mai mică, dacă nu chiar să dispară.

GERLINDE KNAP

Știați că un Matiz costă acum doar 4.990 € ?

Prețuri fără concurență!

CIELO:	7 390 €
NUBIRA II:	10 990 €
LEGANZA CDX	18 990 €
TACUMA:	16 400 €

TOATE PREȚURILE INCLUD TVA!

DAEWOO AUTOMOBILE ROMANIA

Garanție 3 ani sau 100.000 km!

■ rețea de service în toată țara ■ asistență tehnică non-stop ■ piese de schimb la discreție

(2734269)

FRANCKMAR S.R.L. Dealer unic autorizat al județului Arad

Arad - Str. Andrei Șaguna, nr.16 - Calea Aurel Vlaicu, bl.Z27 - Tel. 057 251179, 289600

BANCA TRANSILVANIA CONSTRUIEȘTE PENTRU SUCCES

În seara zilei de 24 octombrie a.c. a avut loc inaugurarea noului sediu al Centralei Băncii Transilvania, situat în Cluj-Napoca, pe strada George Barițiu nr. 8. Au luat parte la festivitățile organizare cu această ocazie oficialități locale și oameni de afaceri, acționari, membri fondatori, parteneri ai băncii din întreaga țară, precum și reprezentați ai mass-media.

Domnul Robert Rekkers - noul Director General al Băncii Transilvania - a mulțumit tuturor celor care au onorat cu prezența lor acest eveniment subliniind că înnoirea constă nu numai în acest sediu modern, ci în primul rând într-o nouă atitudine a conducerii băncii față de toți colaboratorii interni și externi, un model nou de deschidere și comunicare, o abordare la standarde occidentale a relației cu clienții.

În acest an, Banca Trasilvania și-a îmbogățit rețeaua teritorială cu încă două sucursale la Galați și Drobeta Turnu Severin, respectiv cu o agenție - a cărei deschidere oficială a avut loc luni, 21 octombrie a.c., la Câmpina (jud. Prahova). pentru ultima parte a acestui an, programul investițional al băncii mai cuprinde un nou sediu pentru Sucursala Turda, precum și deschiderea unei sucursale în Târgoviște și a încă trei agenții în București - Piața Victoriei, în Hunedoara, respectiv în Oradea - la Magazinul Lotus.

Acest ritm de dezvoltare și modernizare este susținut de rezultatele financiare și soliditatea Băncii Transilvania, înscriindu-se în programul investițional asumat de management în fața acționariatului.

BIROUL DE PRESĂ AL BĂNCII TRANSILVANIA

SÂMBĂTĂ, 2 NOIEMBRIE 2002

TVR 1

7,00 Ceasul deșteptător
8,00 Desene animate
9,00 Aventuri cu Lilipufi
10,00 Auto club - rel.
10,30 Design - armonie în cotidian
11,00 Debut 50 plus
12,00 O vedetă populară
12,45 Spectacolul lumii
13,15 Istorie polemică
14,00 Jurnalul de prânz
14,20 Mulțumesc! (I)
15,00 România 1... și strada
15,05 Mulțumesc! (II)
16,00 Poveste fără sfârșit. Cu Irina Păcurariu
17,00 Ora G
18,00 Teleenciclopedia
19,00 Jurnal. Meteo. Sport
20,00 Surprize, surprize ... (I)
21,00 România 1... și strada
21,05 Surprize, surprize... (II)
22,00 România 1... și strada
22,05 Surprize, surprize... (III)
23,00 Jurnalul de noapte
23,15 Quintă royală - f. SUA, 1998, cu Matt Damon, Edward Norton
1,20 Ora G - rel.

TVR 2

8,20 Arta apărării
8,50 Răscruci - rel.
9,15 Sport plus - rel.
10,35 Digimon - s.
11,00 Lumea lui Chit-Chit
11,45 În direct - s.
12,15 Arca lui Noe
12,45 Zestrea românilor - doc.
13,15 Planeta singuratică
14,00 Bărbați, la cratiță!
15,30 Știri
15,50 Atlas
16,25 Iubiri celebre ale secolului XX
16,55 Fotbal - Divizia A - Rapid-F. C. Argeș
17,30 Lumea în mișcare - doc.
18,00 În prelungiri
19,00 Preluare Jurnal de pe Canalul România 1
19,45 Știri regionale
20,00 Picnic cu Osiris - s. Franța-Belgia, ep. 1
21,05 Sfârșit de secol - f. Italia, 1999, p. VI
22,45 Ce nemaipomenit! - s.
23,15 Concert Pet Shop Boys, Mariah Carey
0,20 Știri

PRO TV

7,00 Desene animate
10,30 Fete de bani gata - s.
11,00 Raliul Australiei - avanpremieră
11,30 ProMotor
12,00 Provest
12,55 Știrile Pro TV
13,00 Fotbal Divizia A. Sportul Studențesc-Universitatea Craiova - live
15,00 Sub semnul întrebării
16,30 Magazin Liga Campionilor UEFA
17,30 Destine - f. SUA, 1986, p. II, cu Christopher Plummer, Jane Seymour
18,00 Smallville - s.
19,00 Știrile Pro TV * Sport * Vremea
20,00 Armă mortală 3 - f. SUA, 1992, cu Mel Gibson, Danny Glover, Joe Pesci
22,30 Alege ASIA - din culisele preselecției
23,15 Bobby Deerfield - f. SUA, 1977, cu Al Pacino
2,00 Destine - f. SUA, 1986, rel.

TV ACASĂ

6,00 Între iubire și ură - s., rel.
7,45 Doctorul casei - rel.
8,00 Povești adevărate - rel.
8,45 Aventurile lui Sylvester și Tweety - ep. 1
9,15 Învață spaniola cu Victor - rel.
9,30 Prima dragoste - s.
11,15 Singură și disponibilă - s., rel.
12,15 Clona - s., rel.
13,15 Amor latino - s.
14,00 Club 700 - emis. de religie și credință * Teleshopping
14,45 5 minute de shopping - retrospectivă
15,15 Învață spaniola cu Victor
15,30 Din viață
16,00 Iubire fără de păcat - s.
17,30 Dădaca - s.
18,30 Inimă sălbatică - s.
19,20 Doctorul casei
19,30 Povești adevărate
20,00 Amor de cățel - s.
21,00 Kachorra - s.
22,00 Clona - s.
23,00 Maddie și David - s.
0,00 Profu' - s.

HBO

9,00 Amintiri dureroase - f. SUA, 1999
10,30 Dosarele Y - s.
11,00 Noile aventuri ale lui Babe... în oraș
12,35 Un mascul extraterestru - comedie, 2000, cu Annette Bening
14,20 Viață dublă - f. SUA, 2000, cu Demie Moore
16,05 Mickey „Ochi Albaștri" - comedie, 1999, cu Hugh Grant
17,50 Tinerețe furată - f. SUA, 1999, cu Winona Ryder, Angelina Jolie
20,00 Băi, care mi-ai șutit mașina? - f. SUA, 2000
21,25 Pe platourile de filmare
22,00 Mintea unui bărbat însurat - s.
22,30 Nebunie în Alabama - f. SUA,1999, cu Melanie Griffith
0,25 Vampirii deșertului - horror SUA, 2001
1,55 Recviem pentru un vis - f. SUA, 2000

PRIMA TV

7,00 Special
8,00 Desene animate
10,00 Tibanu pescuiește și vânează
11,00 Sport magazin
14,00 Motor
14,30 Ed - s.
15,30 În familie - s., rel.
18,00 Focus
19,00 Mutant X - s. SF
20,00 24 de ore - s., cu Kiefer Sutherland, Leslie Hope
21,00 Premoniții - thriller erotic SUA, 1994, cu Eric Roberts
23,00 Casă plină - f. SUA, 1952,cu Marilyn Monroe
0,45 Film erotic
2,15 Focus

ANTENA 1-TV ARAD

7,00 Muzică populară
7,30 Balul bobocilor - Liceul V. Goldiș - rel.
8,00 Un început nou
8,30 Păstorul cel bun
9,00 Știrile TVA - rel.
9,30 Lumea mare a celor mici
10,00 Casa de piatră
10,30 Roata de rezervă
11,00 BIT - emis. de informatică
11,30 Medicul de gardă
12,30 Flipper - s.
13,30 Carmen - spectacol pe gheață
15,00 Calea misterelor - s.
16,00 Cu capu-n nori - s.
16,30 MacGyver - s.
17,30 Cei șapte magnifici - s.
18,30 Kulinoriada - emis. culturală
19,00 Observator
20,00 Divertis Parc - emis. de divertisment
21,00 Jennifer - f. SUA, 1992
23,00 Stargate SG-1 - s.
0,00 Vorbe de alint - f. SUA, 1983
2,30 Observator - rel.

TV RCS

9,00 Desene animate
9,30 Știri 1 - rel.
10,10 5 minute de carte
10,15 Tradiții și folclor
10,30 Spirit Rider - f.
12,00 Frontiera Live - rel.
13,30 Știri 2 - rel.
14,10 5 minute de carte
14,15 Videoclipuri
14,30 Joia populară - rel.
15,30 Acolo unde porumbeii... - f.
17,00 O altfel de lume - divertisment
17,30 Știrile RCS 1
18,10 5 minute de carte
18,15 Mod de viață - divertisment
18,55 Balanța justiției - doc.
19,55 Videoclipuri
20,00 Show cu ecou - divertisment
22,00 Știrile RCS 2
22,40 Ucigaș în serie - f.

B1 TV

8,00 Vară eternă - s.
9,00 Prințul din Bel-Air - s., rel.
10,00 Întâlniri de credință - talk-show
11,00 Pasul Fortunei - rel.
12,30 Marș forțat
13,00 Economia în 60 de minute
14,00 Corso
15,00 Fan X
16,00 La limită
16,30 Fotbal din Bundesliga
18,30 Avanpremieră „Il Calcio"
18,45 Știri
19,30 Afiș
20,30 Star Treck - s.
21,30 Fotbal: AC Torino-Brescia - live
23,30 Vară eternă - s., rel.
0,30 Știri - rel.

TELE 7 ABC

7,35 Știri
8,05 Videoclipuri
11,00 Serial pentru copii
12,00 Salonul auto - Paris, 2002
13,00 Sport 7
14,00 Apel: crimă - s., rel.
15,35 Secretele succesului
16,00 Cutia muzicală
17,00 Sport 7
17,30 Cântăreții străzii
18,00 Salonul auto - Paris
18,30 Telejurnal
19,00 Caleidoscopul artelor
19,30 O viață în dar - f. SUA
21,35 Cutia muzicală - rel.
22,35 Documentar DW - rel.
23,00 Telejurnal - rel.
1,00 Activ FM

REALITATEA TV

6,45 Trezirea la realitate - emis. matinală
10,00 English News
10,15 Of, presa mea! - rel.
12,15 Vital
13,15 Mapamond
14,15 Pentru dvs., doamnă!
17,15 Politica - talkshow
18,05 eWeek.tv
18,35 Domus
19,15 7 A.R.T.E. - agendă culturală
20,15 Ora de istorie
22,15 Vorba lu' Dinescu
0,00 English News
0,15 Pentru dvs., doamnă! - rel.

Redacția Adevărul nu își asumă răspunderea pentru modificările ulterioare intervenite în programele TV

DUMINICĂ, 3 NOIEMBRIE 2002

TVR 1

7,00 Universul credinței
9,00 Desene animate
10,00 Tip-top, minitop!
10,30 Descurcă-te singur!
11,00 Viața satului
12,00 Tezaur folcloric
12,45 Ultima ediție
13,45 Jurnalul de prânz
13,55 Fotbal din Divizia A: Gloria Bistrița - Steaua
16,00 Miraculoasa natură a Angliei
16,30 Deștept și bogat
17,30 Bravo, bravissimo! (I)
19,00 Jurnal * Meteo * Sport
19,50 Agendă europeană
20,00 Îmblânzitorul de cai - dramă, SUA, 1998, p. I
21,35 România 1... și strada
21,40 Zonă publicitară
22,10 Jurnalul de noapte
22,25 Minutul 91
0,00 Crizantema de aur
1,00 Magic și divin - rel.
2,00 Jurnalul - rel.

TVR 2

8,30 Tradiții
9,05 Cronici votive
9,35 Ferma
10,35 Digimon - s.
11,00 Prietenii lui Piticot
11,45 În direct - s.
12,15 Paradisul de lângă noi
12,45 Aleea cu ghimpi
13,05 Buster Keaton - comedie mută, 1914
13,30 Medalion...
14,00 Maimuțele cântărețe
15,00 Club Art
15,40 Timpul trecut
16,45 Hawkeye - s.
17,30 Hoinăreli cu Timi
18,00 Film documentar
18,30 Muzică populară
19,00 Preluare Jurnal Canal România 1
19,45 Muzică ușoară
20,05 Picnic cu Osiris - s.
21,05 Oscar pentru doi - Italia, 1998
22,45 Salvează-mă - f. 1993

PRO TV

7,00 Desene animate
10,00 Buffy, spaima vampirilor - s.
11,00 Parte de carte
12,00 Profeții despre trecut
12,55 Știrile Pro TV
13,00 Jesse - s.
13,30 Susan - s.
14,00 Bucătăria lui Radu
14,45 Singură în bătaia vântului - dramă, SUA, 1991
17,00 Fotbal din Divizia A. Farul Constanța - Dinamo
18,50 Fotbal la MAXX
19,00 Știrile Pro TV * Sport * Vremea
20,00 Vacanța mare
20,30 Rădeți cu oameni ca noi
21,00 Aventură în doi - acțiune, SUA, 1999
23,00 Procesul etapei
2,00 Jesse - s. rel.

TV ACASĂ

6,00 Kachorra - s. rel.
6,45 Inimă sălbatică - s., rel.
7,30 Club 700 - rel.
8,00 Povești adevărate - rel.
8,45 Aventurile lui Sylvester și Tweety - s.
9,15 Doctorul casei
9,30 Prima dragoste - s.
11,15 Maddie și David - s., rel.
12,15 Clona - s., rel.
13,15 Amor latino - s.
14,10 În tempo de swing - f. SUA, 1984, cu Goldie Hawn, Kurt Russel, Christine Lahti
16,00 2 plus 2 - retrospectivă
16,30 Ia-mă acasă!
17,00 Dana de pică - emisiune culinară
18,30 Inimă sălbatică - s.
19,20 Doctorul casei
19,30 Povești adevărate
20,00 Amor de cățel - s.
21,00 Kachorra - s.
22,00 Clona - s.
23,00 Maddie și David - s.

HBO

7,30 Afaceri neterminate - dragoste, 1999
9,30 Pe platourile de filmare
9,55 Pe marginea prăpastiei - dragoste, 2000
11,30 Miracol pe munte - dramă, 2000
13,00 Monstrul din Lake Placid - horror, 1999
14,25 Foarfecele de platină - comedie, 2000
15,55 Rezervele - comedie, 2000
17,55 Aproape celebri - comedie, 2000
20,00 Râuri de purpură - thriller, Franța, 2000
21,45 Sfârșitul aventurii - dramă, 1999
23,25 Revoltă la liceu - dramă, 1999
1,00 Delincvența juvenilă - doc.

PRIMA TV

7,00 Tradițiile românilor
7,30 Creaturi sălbatice
8,30 Desene animate
10,00 HIT 40. Top muzical
11,00 www. primatv
11,30 Filmul și televiziunea
12,00 Levintza prezintă
12,30 Ambianța
13,00 Casa plină - f., rel.
15,00 Dog Show
15,30 Ce-i în frigider?
16,00 Cronica cârcotașilor - rel.
18,00 Focus
19,00 Apel de urgență
20,00 La hotarul dintre viață și moarte - război, SUA, 1998
22,00 Legea marțială - acțiune, SUA, 1990
23,45 Mutant X - s., rel.
0,45 Dog show - rel.
1,15 Levintza prezintă - rel.
1,45 Filmul și televiziunea - rel.
2,15 Focus - rel.

ANTENA 1-TV ARAD

7,00 Cerul dintre noi
7,30 Viața spirituală
8,00 Vocea speranței
9,00 7 zile TVA
10,00 Animax (program de desene animate)
11,30 România mea - emis. de Emil Hurezeanu
12,30 Flipper - s.
13,30 Roswell - s.
14,30 MacGyver - s.
15,30 Cu capu-n nori - ultimul episod
16,00 Secret de familie - w. SUA, 1960
18,30 Săptămâna financiară
18,45 7 zile
19,00 Observator * Sport * Meteo
19,55 Batem palma - emisiune de divertisment prezentată de Dan Negru
23,00 Dublă trădare - f. SUA, 1996 sau **Trupa de comando - f. acț. SUA**
1,00 MacGyver - rel.6
2,00 Observator

TV RCS

9,00 Show cu ecou - rel.
11,00 Vivat copilăria - divertisment
12,15 Știrile RCS
12,55 5 minute de carte
13,00 Emisiune autointegral - rel.
13,30 Life magazin - divertisment
15,00 Știrile RCS 2 - rel.
15,40 5 minute de carte
15,45 Mod de viață - divertisment, rel.
16,25 Videoclipuri
16,30 O altfel de lume - divertisment, rel.
17,00 Tradiții și folclor
17,30 Retrospectiva 7x7 - emis. informativă
18,15 5 minute de carte - cultural
18,20 Emisiune informativă
19,00 Eurocops - doc.
19,55 Videoclipuri
20,00 Războiul lui Da Vinci - f.
21,30 Ți-e frică de întuneric? - s.
22,15 Destin instantaneu - f.

B1 TV

8,00 Vară eternă - s. rel.
9,00 Economia în 60 de minute - rel.
10,00 Marș forțat
10,30 Fotbal Bundesliga - rel.
12,00 Star Trek - s. rel.
13,00 Duminica la prânz
14,00 Secret profesional - rel.
16,00 Fotbal. Il Calcio
17,45 La limită - rel.
18,15 Lumea după 9/11
18,45 Știri
19,30 Enterprise - s.
20,30 Star Treck - s.
21,30 Fotbal. Parma-Chievo - live
23,30 Afiș - rel.
0,30 Întâlniri de credință - rel.

TELE 7 ABC

7,35 Știri
8,05 Videoclipuri
11,00 Serial pentru copii - s.
12,00 Doc. DW
12,30 Cântăreții străzii - rel.
13,00 Doc. DW - rel.
14,00 O viață în dar - f., rel.
16,00 Cântece populare
17,00 Hollywood
17,30 Cântăreții străzii
18,00 Doc. DW
18,30 Telejurnal
19,00 Doc DW
19,30 Legenda regelui Wenceslas - f. SUA
21,10 Concert
22,20 Loto - Pariu trio
22,15 Sport 7 - rel.
22,35 Hollywood - rel.
23,00 Telejurnal - rel.
1,00 Activ FM

REALITATEA TV

6,45 Trezirea la realitate
10,00 English News
10,15 Politica - rel.
11,15 Viața la superlativ
12,15 Adevărul din spatele adevărului
14,15 Auto-Mondial
15,15 Moto-GP
16,15 Domus
16,40 Tendințe
17,15 Educația - talk-show
18,05 Întâlniri cu Vartan Arachelian
20,15 Vectorul Cristoiu
22,15 Auto-Mondial - rel.
23,30 Realități românești - rel.
0,00 English News
0,15 Adevărul din spatele adevărului - rel.

Redacția Adevărul nu își asumă răspunderea pentru modificările ulterioare intervenite în programele TV

VĂ VREM VICTORIOȘI

Vom fi mulți astăzi pe bătrâna arenă a UTA-ei. Cu toții avem un singur gând: victorie. E un moment greu și delicat în viața echipei. Trebuie să fim alături de băieți, să avem încredere în ei și să-i purtăm spre a treia izbândă din acest campionat. Jocul cu Astra e unul de o maximă importanță. La finele lui, UTA ar putea răsufla ușurată vreme de câteva zile sau - dar mai bine să nici nu ne gândim - ar putea prelua „lanterna roșie".

E clar, UTA are nevoie, astăzi, de la ora 14, mai mult ca niciodată, de sprijinul nostru al tuturor. Vorba aceea, doar împreună putem birui. Pentru că știm, la fel de bine ca voi, băieți, că Astra poate fi învinsă. Uite de asta vă vrem victorioși.

FĂRĂ TRIPLETA ATÂT DE MEDIATIZATĂ?

Baldovin nu poate evolua după accidentarea din meciul cu Dinamo. **Manta** are probleme la genunchi și nu se poate conta pe el. **Bogdan** vine după o ușoară accidentare, a făcut și ceva „scandal" pentru o întârziere la plăți și... e riscant să începi cu el. Ei sunt cei care formează tripleta atât de mediatizată în ultima vreme. Uneori, pe nedrept, alteori, pe bune.

UTA atacă meciul cu Astra fără cei trei. În schimb, alți jucători ce s-au confruntat cu serioase probleme medicale: Panin, Nagy ori Njok vor fi forțați, pentru că avem mare nevoie de victorie.

Grea misiune are Ionuț Popa în alcătuirea formulei de start. Va apăra Tufiși, ori Grozav? Sau, poate în ultimul moment Bogdan. Dacă în apărare, lateralii Panin și Panaitescu sunt titulari, pe centrul defensivei ar putea să apară Luca și Demian. Flancurile ar putea fi încredințate lui Drida și R. Fritea, în vreme ce lângă „senatorul" R. Nagy, în centru, ar mai fi loc pentru Vintilă și Pițl. Iar „la bătaie" ne vom baza pe Jeremie Njok.

Dar oricine ar îmbrăca astăzi tricoul de titular al UTA-ei va trebui să „moară" pe teren pentru cele trei puncte. Puncte care ne-ar aduce, cu certitudine, un salt de cel puțin un loc în clasamentul, pe care vi-l prezentăm, înaintea etapei cu numărul 10...

Etapa a 10-a mai programează meciurile: Rapid-FC Argeș; Gl. Bistrița-Steaua; FC Național - FCM Bacău; Farul Constanța - Dinamo; Sportul - „U" Craiova; Oțelul Galați - Poli AEK Timișoara; FC Brașov - Ceahlăul Pt. Neamț.

D. SCRIDON

CLASAMENT

1. Rapid	9	7	0	2	21-9	21	(+9)
2. Gl. Bistrița	9	5	2	2	15-4	17	(+5)
3. FC Național	9	5	1	3	13-9	16	(+4)
4. Steaua	9	4	3	2	11-8	15	(0)
5. Poli AEK	9	5	0	4	13-14	15	(0)
6. Dinamo	9	4	2	3	20-11	14	(-1)
7. FC Brașov	9	4	2	3	11-10	14	(-1)
8. Farul	9	4	2	3	9-8	14	(+2)
9. Oțelul	9	4	2	3	10-13	14	(+2)
10. Ceahlăul	9	2	5	2	14-10	11	(-4)
11. „U" Craiova	9	3	2	4	13-17	11	(-4)
12. FC Argeș	9	3	2	4	9-13	11	(-1)
13. Sportul	9	2	2	5	10-16	8	(-4)
14. Astra	9	2	1	6	10-17	7	(-8)
15. FC UTA	*9*	*2*	*1*	*6*	*10-23*	*7*	*(-5)*
16. FCM Bacău	9	1	3	5	7-14	6	(-9)

Mâine dimineață

MINISTRUL GEORGIU GINGĂRAȘ VA INAUGURA PRIMA PISTĂ PRIVATĂ DE KARTING DIN ȚARĂ

A sosit clipa cea mare pentru Călin Mureșan, patronul clubului VIK Arad. Mâine dimineață, la ora 10, va avea loc inaugurarea primei piste private de Karting din România, moment festiv la care și-a anunțat prezența ministrul Tineretului și Sportului, dl. Georgiu Gingăraș. Pe lângă dl. ministru, la tăierea panglicii vor mai participa reprezentanți ai administrației publice locale, parlamentari, dar și grupul de umor „Vacanța Mare" în frunte cu „milițianul" Mugur Mihăiescu.

Și această sărbătoare nu ar fi fost împlinită fără organizarea unui concurs. Așa s-a născut Cupa VIK, la Karting, competiție ce se vrea a deveni una de mare tradiție în România. Participarea - așa cum ne-a asigurat Călin Mureșan - e una selectă, pe lângă cei mai buni piloți din țară, anunțându-și prezența și sportivi din Italia, Austria ori Ungaria.

Dacă ieri s-au desfășurat primele antrenamente, programul Cupei VIK vi-l prezentăm în cele ce urmează: **astăzi** - ora 9 - antrenamente libere; ora 14 - prima manșă a concursului; **mâine** - ora 10 - inaugurarea festivă a pistei din Micălaca (la ieșirea din Arad, pe drumul spre Deva); ora 11,30 - antrenamente libere, ora 13 - manșa a doua a competiției; ora 16 - festivitatea de premiere a Cupei VIK.

Nu ne rămâne decât să invităm toți iubitorii Kartingului la acest eveniment sportiv, ce se anunță a fi un veritabil regal de „Formula 1", evident, păstrând proporțiile. Dar, să nu uităm că de-aici, din mirifica lume a Kartingului s-a lansat marele campion Michael Schumacher. Un exemplu cât se poate de convingător, pentru o invitație la Cupa VIK.

DANIEL SCRIDON

Juniorii UTA-ei au căzut într-o grupă „de foc"

În perioada 14-17 noiembrie a.c., la Bacău se va desfășura turneul semifinal al Campionatului Național de juniori republicani, competiție la care juniorii A (mari) de la FC UTA au acces, în urma câștigării seriei de vest.

Sorții nu au fost prea generoși cu echipa noastră, care a fost repartizată într-o grupă „de foc", alături de Petrolul Ploiești, FCM Bacău (echipa organizatoare) și Sportul Studențesc (finalista de acum doi ani a competiției).

D. SCRIDON

Rundă accesibilă pentru divizionarele C arădene

Iată că am ajuns la etapa cu numărul 10 în Divizia C, la fotbal. Înaintea unor noi examene pentru reprezentantele Aradului în acest eșalon al fotbalului românesc, putem spune că nu stăm nici prea-prea, nici foarte-foarte: ACU - vrea multe, dar deocamdată atâta poate, Telecom și West Petrom - stau bine mersi pe la mijloc (în seria a VI-a); Ineul - stă cel mai bine, fiind plăcuta surpriză, Curticiul - și-a mai revenit puțin după startul ratat (în seria a VIII-a). Runda care urmează este una, opinăm noi, accesibilă pentru divizionarele C arădene, cu excepția Frontierei Curtici, care va sta.

● A. C. U. Arad - Electrica Timișoara

Se pare că, după eșecul de la Petroșani, s-a lăsat cu ceva sancțiuni și mustrări scrise în tabăra celor de la ACU Arad. Deranjantă a fost nu atât înfrângerea, cât maniera în care s-a produs. Acum, elevii lui Marcel Coraș sunt nevoiți să o ia din nou de la capăt. Diferența dintre ACU și echipa de pe locul II (promovabil) e de doar patru puncte, nu imposibil de recuperat în cele 20 de etape rămase din acest campionat.

Adversarul de astăzi vine în postura „animalului rănit", după eșecul de acasă cu West Petrom și poate pune serioase probleme studenților arădeni. Noi sperăm să nu fim martorii unei surprize, iar ACU să se impună, pentru... un nou început.

● West Petrom Arad - Dacia Orăștie

Meci de 1 solist la Pecica. Copiii lui Tisza au moralul ridicat după succesul de la Timișoara și vor să își treacă în cont alte trei puncte, care înseamnă bani în buzunare și câteva locuri săltate în clasament. Oaspeții vin după un eșec la scor de neprezentare pe teren propriu și speră în „ciugulirea" unui punct măcar în fieful pecican. Doi dintre jucătorii lui West Petrom: Vezan și Solomon au fost convocați la naționala de juniori, under 18 și ar putea fi urmăriți din tribune, pe lângă Gigi Borugă, directorul tehnic al UTA-ei, ce și-a anunțat prezența la Pecica, și de antrenorii lotului „tricolor". Un motiv în plus pentru cei doi de a da totul din ei pentru victorie.

● Inter Petrila - F. C. Telecom Arad

Gruparea din Micălaca dă semne de revenire. Victorie la Abrud, succes cu Deva, în restanța de miercuri, și-acum șanse sporite pentru un rezultat favorabil la Petrila. „Telefoniștii" arădeni sunt acum axați pe două fronturi: campionat și... participarea echipei de juniori mari la turneul final al C. N. de juniori republicani rezervat formațiilor de Divizia C și școlilor sportive. De obicei, cine fuge după doi iepuri..., dar noi avem încredere în cei de la Telecom că îi pot prinde pe ambii.

● Tricotaje Ineu - Petrom Marghita

Sorin Cigan și ai săi jucători de la Tricotaje Ineu nu au cum, în mod normal, să se împiedice de „hopul" Marghita. Mai ales acum, când sunt „pe val", după frumoasa victorie de pe terenul fostului lider din „C-8", Unirea Dej. Se aude că la Ineu intențiile sunt tot mai serioase, lucru ce nu poate decât să ne bucure, în privința atacării promovării în Divizia B. Și dacă ineuanii vor continua să evolueze la fel ca-n acest debut de campionat, visul lor nu pare unul irealizabil.

DANIEL SCRIDON

La o cafea, cu baschetbalistul Milijan Marjanovici

„DUC DORUL SĂLILOR PLINE DE LA ARAD"

Profitând de prezența în București, prilejuită de meciurile echipelor arădene UTA și West Petrom, contra celor de la Dinamo, am considerat că ar fi interesant pentru dumneavoastră un dialog cu fostul număr unu al B.C. West Petrom Arad, Milijan Marjanovici. Acum, el îmbracă tricoul alb-roșu al lui Dinamo. Discuția purtată ieri, la o cafea, în apartamentul sârbului, chiar lângă sala „Dinamo", o redăm în continuare.

– Milijan, acum, la rece, spune care au fost motivele pentru care ai părăsit West Petrom, în favoarea lui Dinamo, în vara acestui an...

– Cred că trei ani de zile am făcut treabă bună la Arad. Era încheiat un ciclu și - odată cu oferta de la Dinamo - am hotărât să plec. A fost și diferența de bani în favoarea bucureștenilor, dar nu acesta a fost motivul decisiv al despărțirii mele de orașul de pe Mureș. Cu colegii m-am înțeles perfect, conducerea a fost la înălțime, iar peste unele neînțelegeri cu antrenorul

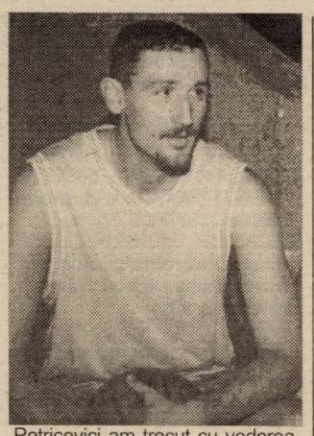

Petricevici am trecut cu vederea. De altfel, Dragan a plecat de la Arad, iar dacă eu doream să rămân, o puteam face liniștit. Așadar, nu din cauza lor nu am rămas, ci pentru că am zis că-i mai bine să plec.

– Cum e la Dinamo?

– Deja sunt trei luni de când sunt aici. M-am obișnuit deja. Am apartamentul, restaurantul și grădinița pentru copil aici lângă sala „Dinamo". E perfect! Colegii m-au primit foarte bine, totul e O.K. din acest punct de vedere. Totuși, duc dorul sălilor pline de la Arad. Aici nu prea vine lumea la meci. Sper ca acum, cu West Petrom, sala Dinamo să fie plină.

– Cum e West Petromul de astăzi?

– Ne-am uitat la câteva casete și am văzut meciul cu bosniacii de la Igokea Aleksandrovač, pe TVR Internațional. Aradul a schimbat echipa, are altă concepție și stil de joc și nu prea ne-am dat seama de ce poate fiecare, în noua orientare produsă de antrenorul Berkovich. West Petrom joacă altceva, chiar și jucătorii pe care eu îi cunosc, românii din lot, au schimbat oarecum posturile. Nici nu prea am avut ce să le răspund colegilor mei, când m-au întrebat despre ce joacă fosta mea echipă.

– Cu băieții de la West Petrom mai vorbești?

– Bineînțeles! Chiar joi seară, am stat alături de Vereș, Szijarto, Apostol și Burlacu, uitându-ne la meciul dintre F.C. Național și Paris St. Germain. Despre jocul de astăzi nu am vorbit prea multe, rămâne să „vorbim" în teren, iar apoi după meci.

– În final, spune cine crezi că va câștiga și dacă victoria ar fi decisivă pentru vreo echipă, în lupta pentru titlu?

– Prefer să nu mă pronunț la prima parte a întrebării, iar despre o victorie decisivă nu cred că e cazul. Rompetrol și Ploieștiul pot să pună probleme, pe teren propriu, atât lui Dinamo, cât și lui West Petrom. Dacă noi batem, importantă e diferența de puncte, iar dacă Aradul va izbândi, misiunea noastră - în continuare - va fi dificilă. Totuși, o echipă valoroasă poate termina pe orice loc sezonul regulat, pentru ca mai apoi să-și adjudece campionatul. Există precedentul creat chiar de West Petrom, acum două sezoane, când am câștigat titlul național venind de pe locul patru. Așa că, orice este posibil.

– Milijan, îți mulțumim și îți urăm mult succes în cariera ta, imediat după meciul cu West Petrom!

Din București,
LEO SFÂRA

Selecție la FC UTA

În perioada 5-8 noiembrie a.c., de la ora 11 și ora 15, pe stadionul UTA are loc o acțiune de selecție pentru formarea grupelor 1994 și 1995. Copiii care doresc să se inițieze în tainele sportului rege sunt așteptați la stadionul UTA de Ștefan Gal (n. 1994) și Viorel Sima (n. 1995).

Șah

ROMÂNIA SE REMARCĂ LA OLIMPIADĂ

Echipa națională masculină de șah a României ocupă, după șase runde, cu un total de 17 puncte, locul al doilea în clasamentul general al celei de-a XXXV-a ediție a Olimpiadei, care se desfășoară la Bled (Slovenia).

În runda a șasea, echipa română, din care a lipsit Dieter Nisipeanu, a trecut, cu 2,5 la 1,5, de reprezentativa Armeniei și, în acest moment, se află pe locul secund, la egalitate de puncte cu Polonia. Pe prima poziție a ierarhiei masculine se menține Rusia, cu 18,5 puncte. În turul al șaptelea, România va înfrunta selecționata Cehiei.

De altfel, pe site-ul oficial al competiției, succesul României este catalogat drept una dintre cele mai mari surprize ale acestei ediții a Olimpiadei. "Românii au jucat peste așteptări. Deși întotdeauna s-au numărat printre primele 20 de echipe de la Olimpiadă, niciodată nu au reprezentat o amenințare reală pentru favoriți. Asta până acum!", notează site-ul oficial.

De asemenea, reprezentativa feminină a României ocupă, tot după șase runde, cu un total de 13 puncte, poziția a treia în clasamentul general. Pe primul loc se află Georgia, cu 15 puncte, urmată de Rusia, cu 13,5. În cea de-a șasea rundă a Olimpiadei, echipa României a învins, cu 2,5 la 0,5, Iugoslavia. În faza următoare a competiției de la Bled, România va înfrunta Germania.

Handbal masculin

ROST DE ÎNCĂ O VICTORIE

De mult nu a mai fost handbalul masculin arădean într-o pasă atât de bună ca și acum. O singură înfrângere pentru H.C. Arad în nouă runde și mai sunt încă două partide până la finalul turului, iar succesul nu se pune la îndoială-spunem noi. Astăzi, handbaliștii pregătiți de Ștefan Deacu întâlnesc, în deplasare, formația H.C. Aleșd, dar cum gazdele nu au sală, iar din 1 noiembrie nu se mai poate juca în aer liber, meciul se va desfășura la Oradea. Și cum Aleșdul ocupă ultima poziție, victoria arădenilor nu stă la îndoială. Înaintea etapei cu numărul zece, clasamentul Diviziei A se prezintă astfel:

1. Arad	*9*	*8*	*0*	*1*	*298-232*	*16*
2. Baia-Mare	9	7	1	1	283-198	15
3. Reșița	9	6	1	2	255-224	13
4. Sighișoara	9	5	2	2	254-220	12
5. Oradea	9	5	0	4	227-201	10
6. Satu-Mare	9	5	0	4	221-202	10
7. Tr. Severin	9	5	0	4	263-247	10
8. Sânnicolaul Mare	9	4	0	5	214-243	8
9. Turda	9	2	0	7	215-264	4
10. Lugoj	9	1	2	6	208-264	4
11. Hunedoara	9	2	0	7	197-255	4
12. Aleșd	9	1	0	8	194-289	2

ADELA C.

ABONEAZĂ-TE LA ADEVĂRUL

Pentru luna decembrie prețul abonamentului rămâne 60.000 lei

PENTRU ABONAȚI, ZIARUL COSTĂ DOAR 2400 LEI

Se pot face abonamente și pe trei luni, șase luni și un an, abonații nefiind afectați de majorările de preț ulterioare.

Cititorii care doresc să se aboneze la cotidianul „Adevărul" și întâmpină dificultăți în contractarea abonamentelor sunt rugați să sune zilnic, între orele 8-16, la Oficiul Județean de Poștă Arad (tel. 230.850) sau la redacția ziarului nostru (tel. 281.797).

AGENȚII DE PUBLICITATE

SEBIȘ
Radio „21" Sebiș
◆ Parcul Libertății nr. 1 A
◆ Tel/Fax 311.067

LIPOVA
S.C. ELCOTRANS S.R.L. Lipova
◆ Str. Bălcescu Nr. 16,
◆ Telefon 563.180 sau Fax 563.091
◆ program 7,30-15,30

INEU
Primăria orașului Ineu
◆ agent publicitar Carmen Țole
◆ program 8,00 - 15,00
◆ Telefon 092-846765

NADLAC
„GYURIAN"
◆ agent publicitar Gyurian Bohuslav
◆ str. Griviței Nr.76
◆ telefon 093.588.439
◆ program non-stop

CHIȘINEU CRIȘ
Primăria orașului „Chișineu Criș
◆ Agent publicitar Mihaela Brândaș
◆ Program 8,00 - 15,00
◆ Telefon 520.098

SÂNTANA
Bibliotecă
◆ Agent publicitar Al. Victoria
◆ Program 8,00 - 15,00
◆ Telefon: 462471

GURAHONȚ
Primăria orașului Gurahonț
◆ Gelu Ranoiu, nr. 18, Telefon 316.070
◆ Agent publicitar Alexandru Herlău
◆ Program: 9,00 - 15,00

PÂNCOTA
S.C. ELIDOR
◆ Str. T. Vladimirescu, nr. 34
◆ Agent publicitar Cristina Mihăicuța
◆ Program: 8,00 - 15,00
◆ Telefon: 466.213

CURTICI
◆ Str. Vasile Goldiș nr. 1 (Magazinul HOBBYLAND)
◆ Program: 9,00 - 18,00

SĂVÂRȘIN
Magazinul alimentar Mixt „HANS AUTO"
◆ Str. A. Iancu Nr. 411
◆ Telefon: 557.339

SOMOȘCHEȘ
◆ Agent publicitar înv. Ioan Nagy
◆ Telefon: 328.093, 090.164.917

ȘIRIA
„La cafana lu' Lae" (fostul cinematograf)
◆ Agent publicitar Ciobanu Carmen
◆ Orar 7 - 24

VÂRFURILE - MĂGULICEA
◆ Agent publicitar Sida Voicu
◆ Telefon 318442

ANUNȚURILE se primesc în regim de urgență și pot să apară în ziarul „ADEVĂRUL" de a doua zi. Telefon 280.904

ANIVERSĂRI

18 trandafiri pentru tine, ILIS CRISTIAN, din partea bunicii Irina Milancovici și prietena Carmen. (4225669)

VÂNZĂRI APARTAMENTE O CAMERĂ

Vând garsonieră cf. I, Vlaicu, bl. Z-6-F, preț 5.600 USD. Telefon 234490. (27987)

Vând garsonieră, Micălaca, Piața Soarelui, et. IV, preț 5.800 Euro. Telefon 286102. (27775)

VÂNZĂRI APARTAMENTE DOUĂ CAMERE

Ocazie! Vând urgent 2 apartamente cu 2 camere, central, zonă liniștită, contorizate, ocupabile. Telefon 284521 sau 0744.150.688. (27682)

Vând apartament 2 camere, semidecomandat, etaj I, Grădiște. Telefon 0723.489.200. (27794)

Vând apartament 2 camere, decomandat, renovat stil occidental. Telefon 0723.852.322. (27827)

Vând apartament 2 camere, confort I, Aradul Nou, preț 8.500, negociabil. Telefon 0745.802.169. (27800)

Vând apartament 2 camere, decomandat, contorizat, 2 balcoane, et. III, Confecții. Telefon 228958. (28076)

Vând apartament 2 camere, în Stațiunea Moneasa. Informații telefon 0723.479.896. (28068)

VÂNZĂRI APARTAMENTE TREI CAMERE

Vând apartament 3 camere, central, Legea 112. Telefon 210288; 0744.522.034. (27762)

Vând apartament 3 camere, decomandat, Piața Mioriței, garaj. Telefon 256820, 236409. (27933)

Vând apartament cu trei camere, zona Alfa, bl. 65, sc. A, ap. 12. Telefon 250932. (4225671)

Vând (închiriez) apartament 3 camere, etaj I, contorizat, lângă magazinul Coraura (gară), preț la vedere. Telefon 0745.350.410; 0740.096.679. (28041)

VÂNZĂRI CASE

Vând casă 5 camere, 2 bucătării, curte, grădină, garaj, baie, în Gai, str. Fântânii 67, 25.000 USD, negociabil. Telefon 0722.562.024 sau seara 219234. (27874)

Vând casă în Pârneava, 4 camere, baie, toate condițiile, grădină mare. Telefon 0722.878.411. (27546)

Vând casă în comuna Felnac, nr. 728. Telefon 411213. (27645)

Vând casă cu etaj, str. Dorobanților nr. 15. Telefon 0257-211409. (27762)

Ocazie! Vând casă mare în Zimand, cu tot confortul, preț avantajos, la vedere. Telefon 0721.041.494. (4225655)

Vând casă ocupabilă comuna Pecica. Informații la telefon 469814. (27773)

Vând 2 apartamente în casă, central, mobilate, str. Cozia. Telefon 0257/284978. (27292)

Vând casă, cărămidă, 3 camere, 2 bucătării, baie, canalizare, gaz, Grădiște, str. Vișinului nr. 95. Telefon 230314. (28016)

Vând casă în Bujac, str. Ulpiu nr. 8. Telefon 274890. (28015)

Vând casă în Cocoșvaroș, teren 1.000 mp, 30.000 USD, negociabil. Telefon 0723. 752.451. (4225672)

Vând casă mobilată (nemobilată) vizavi PETROM Vlaicu, posibil plata și în rate. Informații telefon 275681. (28055)

VÂNZĂRI TERENURI

Vând teren intravilan 5.000 mp, Aradul Nou, posibilități gaz, curent, apă, agent termic. Telefon 0722.355.963. (27711)

Vând urgent teren + casă intravilan central, 8.400 mp, ideal investiții, preț 12 $/mp. Rog oferte serioase. Telefon 0723.636.572. (27836)

Vând teren în municipiul Arad - Bujac, 4.000 mp și 6.000 mp. Telefon 0723. 473.538. (3141546)

Vând 15.000 mp intravilan, localitatea Julița, la 80 km de Arad, ideal pentru casă de vacanță, 4.000 USD, negociabil. Telefon 0723.483.721. (27658)

Vând vie cu colnă, rândul unu, Dealul Viilor Ineu. Telefon 0744.785.543. (4224419)

Vând 1,6 ha pământ, aproape Hanul Răscruce. Telefon 0723.256.800. (4225673)

Vând teren ideal investiții zona Centură-Sere. Telefon 0745.365.755; 235171. (28054)

Vând urgent teren pentru construcție casă Arad. Telefon 258374, seara. (28071)

VÂNZĂRI AUTO

Vând ANVELOPE ARO, Jeep - 500.000; autoturisme 13, 14 - 300.000; 15, 16 - 400.000 și camioane. Telefon 259339, 563027; 0744.706.321. (27566)

Vând ARO 243, motor Mercedes, din 1992. Telefon 0257 - 418039. (27650)

Vând tractor U650 cu remorcă (CIV, VT, stare foarte bună de funcționare, anvelope noi), nu a fost folosit în agricultură. Informații telefon 0257/256282 sau 0744.709.051. (4224493)

Vând microbus Ford Transit, an 1990; Ford Escort Cabrio, neînmatriculat, caroserie transport animale 4 tone, piese pentru Iveco 7,5 tone. Telefon 0745.825.455; 0257-381768. (27743)

Vând Dacia 1310 Break, an 1991, CIV, numere noi, 5 viteze, VT, asigurare, 950 $. Telefon 0723.045.296. (27744)

Vând Passat, fabricație 2000, 1,9 TDI, full extrase. Telefon 0744.773.750. (27703)

Vând 2 bucăți ARO 320 furgonetă, motor Brașov, stare perfectă. Telefon 0724.442.676. (27986)

Vând microbus Mercedes MB 100, an fabricație 1991, pentru transport marfă. Telefon 0257/280965, între 9-16. (27681)

Vând tractoare U-650, în stare de funcționare și toată gama de utilaje agricole, toate la prețuri acceptabile. Telefon 0745.878.788. (28013)

Vând la preț negociabil caroserie Renault 21, stare perfectă. Telefon 0721.125.060. (3224632)

Vând piese T.650: distribuitor pompă apă, cilindru H-100, tiranți laterali, placă distribuție, tijă punte priză, bară tracțiune, cuplă, compresor. Telefon 0740.397.534, orele 20-21. (4224420)

Vând Fiat Croma 2500 TD; Audi 100 1,6 D. înmatriculate persoană fizică, stare foarte bună. Telefon 0745.317.785. (28007)

Vând Ford Tranzit, 1990, recent adus Germania. Telefon 0740.641.256. (28024)

Vând Dacia 1310 an 1988, CIV, numere noi, 5 viteze, motor cota 0, impecabilă, 830 $. Telefon 0723.955.814. (28045)

Vând, schimb, Golf II, numere valabile 2003 cu Dacia înmatriculată sau Renault 18 neînmatriculat. Telefon 0723.218.264, 0724.720.090. (28069)

Vând Mercedes 190, 700 Eu, negociabil. Telefon 0257-243905 sau 0740.561.060. (4225680)

Vând Fiat Ducato nou, fabricație 2002. Telefon 0722.857.807. (4226263)

VÂNZĂRI ELECTRO

Vindem cheș și în rate (second hand) MAȘINI de SPĂLAT, TV COLOR, FRIGIDERE, COMBINE, LĂZI, VITRINE FRIGORIFICE, CONGELATOARE, ASPIRATOARE, VIDEO, Calea Radnei nr. 225. Telefon 0257-259339, 563027; 0744. 706.321. (27566)

Vând TV COLOR, telecomandă, MAȘINI SPĂLAT automate; garanție; avantajos. Telefon 284000, 275681. (28057)

Vindem CASE de MARCAT, CÂNTARE ELECTRONICE, CONSUMABILE. Telefon 272727. (27891)

Vând TELEVIZOARE color, CONGELATOARE, COMBINĂ frigorifică, MAȘINĂ de SPĂLAT AUTOMATĂ cu garanție. Telefon 275277.

Vând TV color, prețuri minime, garanție 6 luni. Telefon 287404. (27932)

Vând TV COLOR, MAȘINI SPĂLAT, FRIGORIFICE, prețuri negociabile. Telefon 233511. (27958)

Vând mașină spălat Automatic românească, stare perfectă. Telefon 219041; 0745.862.758. (27765)

Vând Xerox Canon A3/A4, stare foarte bună, preț negociabil. Telefon 280802; 0723.833.880. (27692)

Vând foarte ieftin, garanție, TELEVIZOARE COLOR, MAȘINI AUTOMATE, COMBINE, CONGELATOARE, LĂZI, VITRINĂ frigorifică. Telefon 274600. (27231)

VÂNZĂRI DIVERSE

Vând 4 (patru) TAURI. Localitatea Răpsig nr. 201.

Vând PLASĂ GARD ZINCATĂ, 25.000 lei/kg, COTURI și BURLANE FUM, 35.000 lei/buc, str. VRABIEI 4. Telefon 289997. (26391)

Vând baloți fân, baloți paie. Telefon 0744.633.584. (26215)

Vând garaj din cărămidă, autorizat, str. Banu Mărăcine. Telefon 368904, seara. (27751)

Vând sălaș în spate la Hanul Răscruce. Telefon 279472. (27770)

Vând dovleac pentru animale. Telefon 514912, după ora 20. (27924)

Vând contract de închiriere teren, zona UTA, vad comercial excelent. Telefon 0722.500.624. (27942)

Vând tocătoare tulei. Informații localitatea Șicula nr. 229. Telefon 326219. (4224416)

Vând BIROURI, COMODĂ TV, BUCĂTĂRII, baie, noi, la CELE MAI BUNE PREȚURI. Telefon 0257-278639; 0724. 437.079. (27936)

Vând bibliotecă și sufragerie 623, dulap haine 2-3 uși, diversă mobilă. Telefon 287458. (27989)

Vând vacă rasa Hollschtein și porumb știuleți 2000/kg. Telefon 0745.523.703. (1586078)

Vând 2 cojoace ciobănești, o căruță țărănească, colecție „Magazin istoric". Informații str. Tulnic, nr. 6, Sâncolau Mic. (27952)

Vând 40 MAȘINI CUSUT INDUSTRIALE, în REȘIȚA. Telefon 0255216658, 0722. 911.962. (28044)

Vând garaj central, zidărie, extras CF. Telefon 0744. 784.443. (28048)

Vând combină Polar cu două compresoare și afișaj electronic. Telefon 0723.677.666. (4225675)

Vând BETON, MORTAR, ȘAPĂ. Asigur UTILAJ, TRANSPORT. Telefon 0723. 273.746. (28058)

Vând pene, broască țestoasă, acvariu, dicționar englez, Editura Academiei. Telefon 270460. (28078)

CUMPĂRĂRI TERENURI, IMOBILIARE

Cumpărăm urgent apartament 2-3 camere, preț bun, plata pe loc. Telefon 0257/ 272634; 0723.367.791; 0745. 265.250; 0256/282105. (27834)

Cumpăr pământ, minim 40 hectare, arabil sau nearabil, loc compact. Telefon 276050. (27831)

CUMPĂRĂRI AUTO

Cumpăr Dacia după anul 1980, CIV, numere noi, ofer 8.000.000 lei. Telefon 0721.060.093. (27614)

(Continuare în pagina 11)

Publicitatea noastră, mai aproape de dumneavoastră

ÎN ZONELE UTA ȘI MICĂLACA - AGENȚII DE PUBLICITATE „ADEVĂRUL"

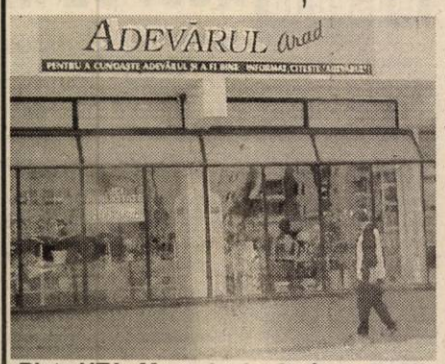

Piața UTA: Magazinul „Cristalul" (aparținând AMET)

În dorința de a apropia mai mult serviciile de mică și mare publicitate de dvs., ziarul „Adevărul" a deschis două agenții de publicitate în Arad. În cursul lunii noiembrie, la Agenția din Micălaca, se pot face și abonamente pe luna decembrie.

Program: luni - vineri între orele 9-16

„Adevărul" - publicitate eficientă la tarife avantajoase

Micălaca: Magazinul GIP (aparținând AMET), vizavi de „Coraura"

(Urmare din pagina 10)

LOCURI DE MUNCĂ

FEMINA FASHION, firmă de confecții femei, angajează CONFECȚIONERE. Telefon 514963. (27749)

SOCIETATE COMERCIALĂ angajăm doi VÂNZĂTORI - GESTIONARI cu carte de muncă pentru Piața Solară. Telefon 0722.664.968. (4226257)

Angajez FAMILIE SERIOASĂ pentru îngrijit animale. Telefon 271105; 0740.178.702. (28000)

NIKOL angajează INGINER TEXTIL specializare CONFECȚII (cu experiență), carnet de conducere și cunoașterea limbii italiene constituie avantaj. Telefon 289080. (4225679)

SC THANY SRL cu sediul în Ineu, str. Decebal nr. 1, telefon 512333, angajează pentru Abatorul din MOCREA, personal - FEMEI și BĂRBAȚI în specialitățile: TEHNOLOG, MEZELAR, MUNCITORI în ABATOR și AGENT de VÂNZĂRI. (4224418)

SC CONOR INTERNAȚIONAL SRL angajează AGENȚI COMERCIALI-COSMETICE, cu experiență, oferim salarizare deosebită, mașină. CV, la fax 213391, până la 07.XI-a 2002. (4225677)

SC angajează VÂNZĂTOARE pentru ABC profil alimentar. Telefon 274474. (28063)

Societate comercială angajăm ȘOFER DISTRIBUITOR cu experiență. Telefon 214554. (28065)

LOCURI DE MUNCĂ pentru femei, în ITALIA. Telefon 0745.617.604. (28077)

OFICIUL JUDEȚEAN DE POȘTĂ ARAD scoate la concurs postul de AGENT POȘTAL pentru localitatea HUNEDOARA TIMIȘANĂ. Solicitanții se pot adresa OJP Arad din Calea A. Vlaicu nr. 2-4 (lângă gară) sau la telefon 230850 sau 213493 cu privire la condițiile de angajare.

PRESTĂRI SERVICII

Moș Crăciun aduce PERMISE la CARMEN ABCDE, Victoriei 66. Telefon 255445. (27955)

SC execută CONFECȚII METALICE. Telefon 0722.275.563. (27457)

FIRMĂ execută: HALE INDUSTRIALE. Angajează ZIDARI, fără alcool. Telefon 256894. (27959)

Execut reparații FRIGIDERE, CONGELATOARE, la domiciliu, cu garanție. Telefon 0722.473.386. (27926)

DIVERSE

Pierdut doi CÂINI unul de VÂNĂTOARE culoare galbenă și unul LUP. OFER RECOMPENSĂ. Telefon 0722.667.675. (27998)

R.A.R. Arad, solicită oferte proiectare extindere et. II și incintă - cu analiză tehnico-economică. Telefon 270488. (27934)

În data de, 05.11.2002, ora12, la sediul SC SANDLU COM SRL din Pâncota, str. Tudor Vladimirescu, nr. 74, se va vinde la licitație publică următoarele bunuri mobile proprietatea debitorului SC SANDLU COM SRL, respectiv 5 mașini de cusut Metalo-Tehnica, 1 mașină de cusut Triplok, 2 călcător electric, 1 computer HP. (27415)

Primăria SĂGU scoate la licitație, TERENURI pentru INVESTIȚII, luni 25.11.2002, ora 10. Telefon 418101. (28066)

CITAȚII

Judecătoria Gurahonț, județul Arad, dos. nr. 584/02. Părâții: Lăcătuș Maria Leia, Lăcătuș Daniela Adriana și Lăcătuș Petrișor Ștefan sau eventualii lor moștenitori sunt citați la această instanță la termenul din 13.11.2002, camera 2, ora 9, în proces cu Muți Vasile pentru stabilire masă succesorală. În caz de neprezentare cauza se judecă în lipsă. (4222865)

BANYA ERNESTIN, cu ultimul domiciliu cunoscut în Arad, str. Pădurii nr. 2-4, sc. B. ap. 2, este citat în calitate de pârât în dosar de divorț nr. 901/2002, al Judecătoriei Ineu cu termen de judecată la 21.11.2002. În caz de neprezentare cauza se judecă în lipsă. (4224421)

TURISM

NOU!!! AMAD TOURISTIK efectuează transport persoane GERMANIA și AUSTRIA. Pe liniile directe ITALIA, FRANȚA, SPANIA, PORTUGALIA la prețul biletelor de călătorie dus-întors reduceri de 35%. Rezervări str. Cloșca, nr. 2. Telefon 254453; 0788.324.988. (c.)

Pletl

Asigură zilnic transport de persoane în GERMANIA pe ruta: Passau - Regensburg - Nürnberg - Würzburg - Aschaffenburg - Frankfurt - Giéssen - Siegen - Köln - Düsseldorf - Essen - Dortmund - Deggendorf - Landshut - Mühldorf - Augsburg - Ulm - Heilbronn - Stuttgart - Pforzeim - Karfsruhe - Heidelberg - Mannheim. Călătorii în autocare noi, moderne, însoțitoare de bord, două bagaje gratuite, o masă caldă în UNGARIA. Cu plecare din KARLSRUHE: SPANIA, FRANȚA, PORTUGALIA. Intermediem asigurări medicale. Informații și înscrieri, la AGENȚIILE PLETL din: ARAD, telefon 057/252291; LIPOVA - 057/561377; 563011. (c.)

ÎNCHIRIERI

Închiriez (ofer) apartament 2 camere, mobilat contorizat, cu/fără telefon, garaj, zona Mioriței. Telefon 278120, 368055. (27953)

Închiriez (ofer) apartament 2 camere, Alfa, parter, mobilat + garaj, 80$/ lună. Telefon 0722.275.368. (27985)

Închiriez (ofer) cameră, zona Alfa, de preferință elevă sau studentă. Informații telefon 232792. (27988)

Ofer spre închiriere urgent apartament o cameră, Profi Vlaicu, numai 200 Eu, pe 6 luni. Telefon 0722.167.890. (27994)

Închiriez (ofer) apartament 2 camere, Fortuna-Vlaicu + garaj, str. Mioriței, pe termene nelimitate. Telefon 279874; 0745.862.758. (27765)

Ofer spre închiriere apartament 3 camere, (ne)mobilat, zona Miorița, termen lung. Telefon 0744.556.785. (27923)

Închiriez apartament 2 camere, Aradul Nou, plata anticipat 3 luni. Informații 286706. (28020)

Aș închiria urgent casă (locuință mică), în zona Vlaicu, Bujac, Gai; ofer 50 EU. Telefon 0721.577.126. (28037)

Închiriez SPAȚIU COMERCIAL 60 mp, în ARADUL NOU, exclus birt. Telefon 0257-287996. (28079)

PIERDERI

Pierdut autorizație nr. 326026 din 06.06.2000, eliberată de Primăria Arad pe numele Covaci Adriana Florica. O declar nulă. (27887)

Pierdut carnet sănătate emis de medic familie dr. Buhasi Tamara pe numele Mureșan Aurelia. Îl declar nul. (4226261)

Pierdut carnet șomaj, nr. 8887/2000, eliberat de OJFM Arad, pe numele Morar Tania. Îl declar nul. (4222866)

Pierdut comunicarea cu numărul de ordine 002295 pentru casa de marcat marca CARAT COLIBRI cu seria BT 005414, aparținând AF DIASIMO Lipova. O declar nulă. (28067)

SERVICII FUNERARE

RO STYL COMPANY
SERVICII FUNERARE COMPLETE
PRODUCĂTOR SICRIE
ARAD, STR. M. EMINESCU 22, TELEFON 214.422
Magazin deschis și noaptea
OFERIM
- SICRIE 10 MODELE DE LA 800.000 LA 3.600.000
- SICRIE LUX 4 MODELE DE LA 4.500.000 LA 20.000.000
- LENJERIE DECES 6 MODELE DE LA 300.000 la 2.000.000
- CRUCE, LUMÂNĂRI, PROSOAPE, BATISTE, MÂNERE și ȘURUBURI SICRIU

OFERTĂ SICRIU FAG CRUCE RESPETE 1.500.000

APELÂND LA SERVICII: ÎMBRĂCAT, FORMOLIZAT ȘI TRANSPORT BENEFICIAȚI DE 15% REDUCERE
LA SICRIU ȘI TRANSPORTUL LA DOMICILIU GRATUIT
▼PLATA ȘI DUPĂ ÎNCASAREA AJUTORULUI DE ÎNMORMÂNTARE.
PĂREREA DVS. CONTEAZĂ!
TELEFON 094.690.121

IN MEMORIAM "KUKI"
Servicii Funerare Complete
Str. M Eminescu Nr.4
ÎN CURTE
Tel:211.929 - 0723.343.964
Magazin deschis la orice oră
OFERĂ:
SICRIE 10 modele de la 600.000 - 2.800.000
SICRIE LUX 6 modele de la 3.600.000-10.500.000
SICRIE import 70.000.000 lei
Mânere, șuruburi accesorii
LENJERIE 7 modele de la 350.000 - 1.400.000
GRATUIT ! ! ! !
Transportul sicriului la domiciliu
ÎNBĂLSĂMATUL
Plata în Rate ! ! !
Transport Intern și Internațional

DECESE

Cu inimile zdrobite de durere anunțăm trecerea în neființă, după o lungă și grea suferință, a celei care a fost mamă și bunică,
TAMAȘ FLOARE (născută MALIȚA),
în vârstă de 70 ani. Înmormântarea va avea loc duminică, ora 13.30, de la domiciliul din Calea Timișorii nr. 199. Cât ai trăit te-am iubit, cât vom trăi te vom plânge! În veci nemângâiați fiica Florica, fiul Aurel cu soția și nepoții: Florin și Gheorghina Cefan, Alexandra și Marian.

Cu adâncă durere în suflet, anunțăm trecerea la cele veșnice, la numai 59 de ani, a celei ce a fost o minunată soție și mamă,
MARIA DĂRĂBUȚ.
Înmormântarea va avea loc duminică 3 noiembrie 2002, ora 15, de la Capela Cimitirului Eternitatea. Dumnezeu s-o odihnească în pace! Soțul OVIDIU și fiul DRAGOȘ.

Cu durere în suflete, anunțăm trecerea în eternitate a scumpei noastre soție, mamă, bunică și străbunică

ARDELEAN ROZALIA.
Slujba religioasă va avea loc azi, 2 noiembrie, la ora 14, la domiciliul din CURTICI. Dumnezeu s-o odihnească în pace! Familiile îndurerate: ARDELEAN și PEIȚA.

Cu adâncă durere în suflete anunțăm încetarea din viață a iubitei noastre mame, bunici și soacre,
COZMA MARIA.
Înmormântarea va avea loc în Conop, duminică, 3 noiembrie, ora 13. În veci nemângâiați: fiica Zorica, ginerele Nelu și nepotul Andi.

Copleșindu-ne de durere și tristețe a plecat spre cele veșnice, a noastră verișoară,
CHIRILĂ FLORICA,
din Berechiu, în vârstă de 74 ani. Înmormântarea va avea loc duminică, 3 noiembrie, ora 13, de la Capela Eternitatea. În veci nemângâiați, verișorii: Mihai, Ghiță, Cornel cu familiile.

CONDOLEANȚE

Sincere condoleanțe din partea „Agrirom Grup" domnului comandant din punctul de frontieră Vladimirescu, DUMA NICOLAE, în durerea pricinuită de decesul soacrei. (28036)

Suntem alături de domnul contabil șef, BARNA IOAN, la durerea pricinuită de decesul mamei sale dragi. Sincere condoleanțe întregii familii. Odihnească-se în pace! Colectivul Cooperativei de Credit MUREȘUL Arad. (28039)

Ne luăm rămas bun de la draga noastră cumnată
MARIA DĂRĂBUȚ
și-l rugăm pe bunul Dumnezeu să-i dea odihnă veșnică. Familia prof. DĂRĂBUȚ. (28042)

Cu nemărginită durere anunț încetarea din viață a scumpei mele surori,
MARIA DĂRĂBUȚ.
Lacrimi și flori pe mormântul ei. ELENA DAVID, cumnatul ȘTEFAN și nepoata SIMONA. (28042)

Suntem alături de prietenul și colegul nostru de facultate DRAGOȘ DĂRĂBUȚ în imensa durere pricinuită de decesul mamei sale. Sincere condoleanțe! Răzvan, Oana, Nena, Alin. (28043)

TEODOR, TEODORA și LUCIAN, aduc pe această cale mii de mulțumiri tuturor rudelor, prietenilor, vecinilor, cunoș-cuților, colegilor de la Liceul SEBIȘ și sucursala PECO Arad, tuturor celor care prin prezență, coroane și flori, au fost alături de noi la dureroasa despărțire de mult iubita noastră soție și mamă,
MARIA GHERGAR
din ȘEBIȘ. Familia în veci nemângâiată. (28049)

Asociația de Proprietari str. Episcopiei, nr. 2, Horia 3-5 Arad, transmit sincere condoleanțe domnului HORGA ALEX la decesul fiului. (28056)

Suntem alături de familia OVIDIU DĂRĂBUȚ în aceste momente grele pricinuite de pierderea soției dragi,
MIA DĂRĂBUȚ.
Familia Cordoș. (28059)

Suntem alături de colegul nostru ing. OVIDIU DĂRĂBUȚ la marea durere pricinuită de pierderea iubitei sale soții. Sincere condoleanțe din partea colegilor de la Direcția Comercială ASTRA Vagoane Călători. (28061)

Sincere condoleanțe din partea colegilor din cadrul serviciului S.A.L.M. ASTRA Vagoane Călători, domnului ing. OVIDIU DĂRĂBUȚ, la trecerea în neființă a scumpei sale soții. (28060)

Suntem alături de voi, OVIDIU și DRAGOȘ, acum când treceți prin cele mai grele clipe, prin pierderea ființei cele mai dragi, cea care a fost și pentru noi, omul și prietenul adevărat,
MIA DĂRĂBUȚ.
Dumnezeu s-o odihnească în pace! Nașii: Lenuța și Romică Nösner. (28062)

Conducerea SC ASTRA VAGOANE CĂLĂTORI SA este alături de domnul DĂRĂBUȚ OVIDIU în aceste momente grele, pricinuite de decesul soției,
DĂRĂBUȚ MARIA.
(28074)

Transmitem sincerele noastre condoleanțe prietenului nostru, ing. OVIDIU DĂRĂBUȚ, la decesul soției. Familiile: Paghici și Voimereștean. (28075)

Un ultim omagiu celei care a fost colega noastră
MIA DĂRĂBUȚ,
din partea colectivului de la Sucursala CEC ARAD. Sincere condoleanțe familiei îndoliate. (28081)

COMEMORĂRI

Azi, 2 noiembrie, se împlinesc 10 ani de la moartea fulgerătoare a iubitului meu soț,
col. (r) dr. ION FÂNTÂNĂ,
medic veterinar primar.
ȘTEFANIA. (27271)

Azi, 2 noiembrie 2002, se împlinesc 11 ani de la trecerea în eternitate a tatălui meu,

RUSU ANDREI.
Fiul RAUL și întreaga familie. (27690)

Se împlinesc 12 ani, azi 2 noiembrie, de la decesul soției mele,

prof. MĂRTIN MARIA REGHINUȚA.
Soțul îndurerat și nepoatele tale MIRELA și MIOARA. (27856)

La împlinirea unui an de la trecerea în veșnicie, copiii și nepoții își amintesc cu dragoste și durere de mama și bunica
HOFFMANN VIOLETA.
Odihnească-se în pace! Edy și Ady cu familiile. (28038)

Azi, se împlinesc 6 luni de când ne-a părăsit

FLUERAȘ FLORICA
din ȘIMAND. Vei rămâne veșnic în amintirea noastră! Dumnezeu s-o odihnească în pace! Soțul, fiicele, ginerii și nepoții. (28050)

Pios omagiu părinților, bunicilor și socrilor noștri dragi, trecuți la cele veșnice, acum 5, respectiv 2 ani,

DIACONU STANCA și

DIACONU ARCADIE.
Veți rămâne veșnic în sufletele noastre! Dumnezeu să vă odihnească în pace! Familiile DIACONU și DRINCU. (28052)

Azi, când se împlinește 1 an, amintirea chipului tău drag ne însoțește cât vom trăi,

BIRTA GHEORGHIȚĂ.
Lacrimile noastre nu vor înceta să curgă deasupra mormântului tău și vei rămâne veșnic în inimile noastre! Soția, fiul și mama. (3224633)

Cu durere în suflet amintim împlinirea a 2 ani de la despărțirea de omul deosebit, soț, tată, bunic, veteran de război decorat
STRAȘNEI ANTON.
Pomenirea duminică, 3 noiembrie 2002, ora 13, la Biserica Ortodoxă Aradul Nou. Dumnezeu să-l odihnească în pace! Familia. (28064)

S.C. SATLINE S.R.L. TELEFON 251.461, 0744/507.211 SHOW ROOM ARAD, Piata Mihai Viteazul - BL. M7 - PARTER

TÂMPLĂRIE DIN ALUMINIU ŞI P.V.C.

YTONG IZOLAŢII MATERIALE CONSTRUCŢII

s.c. IZOLTA s.r.l.
Arad, Str. Cocorilor nr. 4

Distribuie
- ciment Casial, var, BCA
- membrană cu armătură fibră sticlă
- membrană cu armătură poliester, import Italia Giulio Strazza.

CASIAL

Vinde
- prin depozitele din strada Cocorilor nr. 4, Pădurii nr. 4, toată gama de materiale de construcţii şi finisaje.

NORGIPS

Execută
- hidroizolaţii, garanţie 10 ani
- efectuăm transport intern 20-22 t

GIULIO STRAZZA S.p.A. MEMBRANE

Angajează
- zidari, zugravi, muncitori necalificaţi.

Relaţii la sediul firmei din strada Cocorilor nr. 4
Telefon: 0257/289342; 256589

(C.A.)

ADMINISTRAŢIA FINANŢELOR PUBLICE NĂDLAC

În temeiul art. 55 din O.G. nr. 11/1996 privind executarea creanţelor bugetare

se vor vinde prin licitaţie publică bunurile mobile ale debitorilor:

1. La **S.C. AGROINDUSTRIALA NĂDLAC S.A.** licitaţia va avea loc în data de 12.11.2002 - Secţia Mecanică, str. Calea Aradului, nr. 3, pentru următoarele bunuri mobile: Strung SNA 500 - 50.000.000 lei, Banc de încercat motoare IRIM D2 - 8.000.000 lei, Forjă - 20.000.000 lei, Maşină de găurit MG25 - 6.000.000 lei, Ciocan pneumatic - 40.000.000 lei, Autoturism Dacia 1310 CL - 40.000.000 lei şi alte bunuri mobile. Preţurile conţin TVA.

2. La **S.C. DORE-MI S.R.L.** licitaţia va avea loc în data de 14.11.2002 - str. N. Bălcescu nr. 116: Vană mecanizată 5000 l - 60.000.000 lei, Vană inox cu pereţi dubli 2000 l - 12.000.000 lei, Cazan ABA 07-8 ATM - 40.000.000 lei, Maşină tocat caşcaval - 8.000.000, Bazin inox 3000 l - 15.000.000 lei, Pompe inox - 5.000.000 lei şi alte utilaje pentru industrializarea şi prelucrarea laptelui. Preţurile conţin T.V.A.

(2734515) INFORMAŢII LA TELEFON 474.627.

Direcţia Regională Vamală Interjudeţeană Arad

revine la anunţul din data de 14.10.2002 şi comunică **scoaterea la CONCURS a următoarelor posturi VACANTE:**

- **1 (un) post referent de specialitate gr. I A** (studii superioare, vechime 4 ani), la Serviciul Regimuri, Operaţiuni Vamale, Inspecţie şi Control pentru Activitatea Vamală - Compartimentul Inspecţie;
- **1 (un) post inspector vamal gr. III** (studii superioare economice sau juridice, vechime 1 an), la Serviciul Juridic, Contencios, Urmărire şi Încasare a Creanţelor Bugetare;
- **1 (un) post referent de specialitate gr. I A** (studii superioare economice, vechime 4 ani), la Serviciul Financiar, Contabilitate, Organizare Generală, Gestiune de Personal, Investiţii şi Administrarea Serviciilor - Compartimentul Organizare Generală.

Condiţiile care trebuie îndeplinite de candidaţi, bibliografia, documentele necesare pentru prezentarea la concurs sunt afişate la sediul instituţiei din Arad, Colonia UTA, nr. 10, tel. 243321.

(1586223)

CASA SC MOSIBEL SRL TOTUL PENTRU ACASĂ DIN TIMIŞOARA

A DESCHIS UN NOU MAGAZIN ÎN ARAD
B-DUL REVOLUŢIEI NR. 90
TEL/FAX 0257-211.033

VĂ OFERĂ
- Covoare
- Mochetă
- Podele laminate
- Linoleu ▲ Tapet
- Perdele ▲ Tavan fals
- Garnişe · diferite tipuri
- Lenjerie de pat ▲ Seturi baie
- Rulouri ▲ Jaluzele verticale şi orizontale

Diferite accesorii pentru montaj

VĂ AŞTEPTĂM ZILNIC ÎNTRE ORELE 9 - 18 SÂMBĂTĂ 9 - 14

(1586199)

(C.B.)

s.c. ELMAS APIFLOR s.r.l.
COMERCIALIZEAZĂ
MATERIALE PENTRU INSTALAŢII ELECTRICE
- CONDUCTORI ŞI CABLURI: FY, MYF, CYY, CYABY, MYYM, COAXIALE MCCG, SUDURA din STOC şi la COMANDĂ (24ore)
- TUB PVC RIGID SI FLEXIBIL, CUTII PTR. TABLOURI
- PRIZE, INTRERUPATOARE, COTURI, DOZE ETC.

OFERTĂ SPECIALĂ la produsele TRACON până la 21.11.2002 PARATRĂSNETE Proiectare gratuită

- PRELUNGITOARE CU CONTACT DE PROTECTIE: 3p 1,5m - 32026lei(0,96$), 3p 3 m - 44708lei(1,34$), 4p 1,5m - 49040lei(1,47$), 4p 3m - 54044lei(1,62$), 4p 5m - 65386lei (1,96$), 5p 3m - 64719lei(1,84$)
- SIGURANTE AUTOMATE: monopolare(1P)-51708 lei(1,55$), faza nul(P+N)- 78063lei(2,34$), bipolare(2P) -103750lei(3,11$), tripolare(3P) -155458lei(4,66$)
- CONTACTORI, RELEE, LIMITATORI, ETC

Str. TÎRGOVIŞTEI nr.3 Tel/Fax: 0257/256.026
(Între Casa Albă şi bl. 15-Str. Miron Costin) 0722.938.376

ORAR zilnic 8-17 Sâmbătă 8-13

(2734387)

PETROM

Sucursala Peco Arad

cu sediul în Arad, str. Cometei nr. 1

scoate la licitaţie publică

în vederea închirierii următoarelor spaţii comerciale:

LICITAŢIE

1. St. Peco Nădlac-loc. Nădlac, Zona PCTF, jud. Arad, spaţiu pentru activitate în domeniul asigurărilor
2. Bar Curtici - loc. Curtici, Drum Judeţean Arad, jud. Arad
3. Bar Turnu 1 - loc. Turnu jud. Arad
4. St. Peco Turnu 2 - loc. Turnu, jud. Arad, spaţiu pentru activităţi comerciale
5. Restaurant Vărşand - loc. Vărşand, jud. Arad + spaţiu parcare

Ofertanţii vor putea să-şi procure Caietul de sarcini în care sunt cuprinse toate datele necesare pentru înscrierea la licitaţie, de la sediul societăţii situat în Arad, str. Cometei nr. 1, pentru care vor achita suma de 50.000 lei.

Data limită de înscriere la licitaţie este 15.11.2002, iar licitaţia va avea loc în data de 18.11.2002.

INFORMAŢII SUPLIMENTARE LA TELEFON: 0257/276.100.

(2734516)

Stai la bloc? Esti abonat RCS?

inseamna ca acum poti avea, pe acelasi cablu TV, serviciul CableLink oferit de RDS.

INTERNET DE MARE VITEZA
- conexiune permanenta 24 / 24
- 0% taxe telefonice
- 2 casute e-mail Anywhere
- acces la serverele de jocuri online

Vino la RDS in Piata Spitalului bloc 2B parter, suna la 228202 sau trimte un e-mail la sales@rdsar.ro si vei afla toate amanuntele legate de oferta CableLink si promotiile curente.

rds

(c.b.)

BANCA "TRANSILVANIA" S.A.
SUCURSALA ARAD,
Str. Unirii nr. 5-7,
Tel. 057/283.122
Campania VISA BUSINESS FRANCO de comisioane

ADEVĂRUL
Cotidian independent Arad
Anul XIV, nr. 3753
Luni, 4 noiembrie 2002 • 16 pagini • 5000 lei • e-mail: adevarul@arad.ro; adv.pub@arad.ro
BRAT Publicație auditată în semestrul II 2000 — Tiraj mediu zilnic vândut: 33.205

WEST BANK S.A.
ARAD, B-dul Revoluției nr. 88
TELEFON: 284.888; FAX: 285.202
WESTERN UNION TRANSFER DE BANI®
Cel mai rapid mod de a primi bani din toată lumea

DEMISIA DE ONOARE

Într-o țară cu democrație așezată, un scandal de amploarea celui provocat de arestarea consilierului guvernamental Pavalache ar fi dus, mai mult ca sigur, la căderea guvernului. Numai la noi, în echipa lui Adrian Năstase, nu se întâmplă mai nimic. În primele zile după flagrantul de luare de mită căruia i-a căzut victimă Pavalache, șeful său ierarhic, cunoscutul și mediatizatul secretar general al guvernului, Mihăilescu - Miki-Șpagă, era negru de amărât. Afacerea murdară coaptă în parohia sa nu i-a priit. Miki-Șpagă s-a temut, desigur, de reacția șefilor săi, dar s-a dovedit că s-a alarmat de pomană. Nimeni nu i-a cerut demisia și nici el nu s-a gândit să și-o prezinte, salvând ceea ce se mai poate salva din credibilitatea guvernului român.

Un demnitar propulsat ierarhic prin mijloace politice are obligații față de formațiunea care îl susține, iar atunci când îi aduce atingeri, trebuie să plătească. În lumea civilizată, în asemenea situații, vipul în cauză are o singură soluție acceptabilă de a repara greșeala: demisia de onoare.

Miki-Șpagă, poreclit, nu întâmplător, cu acest supranume, nu a catadicsit până în prezent să recunoască partea de răspundere ce personal îi revine în cazul Pavalache. Consilierul șpăgar era unul dintre oamenii săi de taină, sfătuitor de încredere pentru secretarul general al guvernului, iar atunci când un asemenea demnitar se dovedește corupt, șeful său, recte Miki-Șpagă, are datoria morală elementară de a-și prezenta demisia de onoare. De ce n-o face? Pentru că în guvernul român nu prea există această onoare. Înalții demnitari ai statului român nu se dau în lături să îngroașe obrazul atunci când este vreo ocazie de căpătuială personală. Chiar și atunci când este vorba despre ciubucul vârât în încăpătoarele serviete diplomat, primii bărbați ai țării nu se jenează de asemenea practici înjositoare.

În urmă cu câteva luni, culoarele ministerului muncii și protecției sociale au cunoscut o neobișnuită agitație: un înalt funcționar din serviciul ministrului Sârbu era acuzat de luare de foloase necuvenite - în fond, tot un fel de șpagă! Mai mulți muncitori înscriși în listele celor ce urmau să plece la muncă în străinătate au fost obligați de oamenii ministrului pesedist al muncii să „cotizeze" sume de câteva zeci de milioane de lei, pentru a fi siguri de reușită. Funcționarul șpăgar a fost luat de Parchet la cercetări, cazul este pe rol.

ȘTEFAN TABUIA

(Continuare în pagina 4)

Ieri, în prezența ministrului GEORGIU GINGĂRAȘ

Pag. 6

LA ARAD S-A INAUGURAT PRIMUL KARTODROM PARTICULAR DIN ROMÂNIA

POLIȚIA A PRINS DOI TÂLHARI PERICULOȘI, CE TERORIZAU MICĂLACA

■ Un tovarăș de-al lor, poate cel mai violent, se află, încă, în libertate

Pag. 3

„BĂTRÂNA DOAMNĂ" LA A TREIA VICTORIE ÎN DIVIZIA A

Pag. 8

Festivalul de Teatru Clasic

O SEARĂ DE EXCEPȚIE CU „UNCHIUL VANEA"

Pag. 4

Fără implicarea autorităților

DRUMUL VINULUI SE URNEȘTE GREU

Pag. 7

În câteva luni

SE ÎNCHIDE CIMITIRUL ETERNITATEA!

INFOTON
DEALER AUTORIZAT
Panasonic & Technics
Electrocasnice, Audio, Video, TV, Telecomunicații
str. Eftimie Murgu, nr. 74-76, tel./fax: 281800
magazin: str. Lucian Blaga, nr. 2-4, tel./fax: 281595

Câștiguri în lanț
Husqvarna
1 Oct. - 31 Dec. 2002
Profitați acum!!
Detalii la
281.492 280.389

OFERTA ZILEI
IMPERIAL Co. Ltd.
Arad, C-lea Radnei 169

ZAHĂR VRAC	12.800
ZAHĂR 1 KG	13.0100
OREZ VRAC	12.900
OREZ 1 KG	13.700
ULEI ARGUS EX.	29.900
ULEI SOLE	27.500

Prețuri cu TVA INCLUS
Ofertă valabilă doar pentru facturi de cel puțin 1.500.000 lei

ALGLASS
TÂMPLĂRIE din ALUMINIU și P.V.C.
UȘI și FERESTRE din PVC DECEUNINK-BELGIA
PREȚURI și CALITATE de EXCEPȚIE
Str. Roșiori Nr.26 Tel/Fax: 289.053
B-dul Revoluției nr.26-38 Tel: 338.244

CALENDAR

▼ Astăzi, Soarele răsare la ora 6 și 54 de minute și apune la ora 17 și 8 minute.

▼ Au trecut 306 de zile din acest an. Au mai rămas 59 de zile până în anul 2003.

▼ **Praznicul zilei: Biserica ortodoxă:** Sf. Ierotei, Ep. Atenei; Sf. Mc. Audact și Domnina; **Biserica greco-catolică**: Sf. Ierotei, ep. Atenei; Sf. Francisc de Assisi.

A venit barza!

La Chișineu Criș: Lazăr Emilia

CINEMATOGRAFE

Dacia: Regatul de foc (SUA) 10; 12; 14; 16; 18; 20

Mureșul: Austin powers-goldmember (SUA) 10; 12; 14; 16; 18

Arta: Turnul din Pisa (Rom.) 16; 18; 20

Sala Mică: Pinero (SUA) 15,30; 18,30

Progresul: Blestemul scorpionului de jad (SUA) 15,00

Poliția în direct (SUA) 17,00

AU PLECAT DINTRE NOI

Pavel Aurica (1932), Chirilă Flore (1928), Licheret Alexandru (1930), Sârbu Mihai (1924), Craveț Maria (1926), Stavarache Aurel (1936), Goronchi Ioan (1928), Alexa Olga (1924), Iles Etela (1934), Siclovan Ana (1939), Banc Marius (1973), Tomescu Rubin (1944), Vesa Ghiuța (1918), Petrila Elvira (1929), Tot Mihai (1927), Ciucuriță Maria (1940), Purza Iustin (1921).

PREȚUL AURULUI

BANCA NAȚIONALĂ. Pentru gramul de aur de 24 K: prețul cu ridicata - 340.968 lei, iar prețul de achiziție - 306.871 lei. Prețuri înregistrate la sfârșitul săptămânii trecute.

PIAȚA NEAGRĂ. Aur 14 K: cumpărare - 180.000 lei/g, vânzare - 210.000 lei/g. **Aur 18** K: cumpărare - 250.000 lei/g, vânzare - 340.000 lei/g.

HOROSCOP

Luni, 4 noiembrie 2002

Berbec (21.03-20.04). Chiar dacă ați clarificat o situație încurcată, nu este cazul să vă așteptați la recunoștință.

Taur (21.04-20.05). Treceți cu vederea peste un conflict mai vechi și împăcați-vă cu o bună cunoștință.

Gemeni (21.05-20.06). Nu vă grăbiți să garantați că anumite lucruri se vor rezolva. Mai mult ca sigur că nu vă veți putea ține de promisiuni.

Racul (21.06.-22.07). Urmați sfaturile unui prieten deoarece nu aveți nimic de pierdut, ci numai de câștigat.

Leul (23.07-22.08). Dacă veți observa lucrurile mai cu atenție veți găsi un răspuns la întrebările dvs.

Fecioara (23.08-22.09). În timpul unor discuții de afaceri este recomandabil să cântăriți cu atenție vorbele pe care le spuneți.

Balanța (23.09-22.10). Sunteți plin de energie și de aceea veți avea spor la treabă. Totuși, nu este cazul să vă risipiți energia în multe activități mărunte.

Scorpion (23.10-21.11). Concentrați-vă asupra lucrurilor importante și astfel veți realiza mult. Nu vă amestecați într-o înțelegere familială.

Săgetător (22.11-21.12). O veste pe care o aflați vă redă optimismul și vă convinge că strădaniile dvs. nu au fost în zadar.

Capricorn (22.12-19.01). Chiar dacă sunteți nevoit să depășiți multe obstacole pentru a vă duce un plan la bun sfârșit, nu este cazul să vă plângeți.

Vărsător (20.01-20.02). Dacă sunteți o persoană care se acomodează ușor, nu veți fi prea încântat de activitatea care vă așteaptă.

Pești (21.02-20.03). Rezolvați neapărat câteva probleme personale pe care le-ați tot amânat.

Singurul magazin
MOCHETA
Arad, Piața Gării
Telefon 235.221
Mari REDUCERI DE PREȚURI
MONTAJ LA STANDARDE EUROPENE

METEO

Vremea va fi închisă și umedă. Cerul va fi mai mult acoperit și temporar va ploua. La munte precipitațiile vor fi mixte. Vântul va sufla slab la moderat cu intensificări temporare din sud-est. Dimineață, izolat se va semnala ceață.

Temperaturi maxime: 6 la 9 grade C.

Temperaturi minime: 3 la 6 grade C.

Foto: ARHIVA

Telefoane utile

Oficiul Județean pentru Protecția Consumatorului Arad - **257049**

Asociația Națională pentru Protecția Consumatorului - **021/312.12.75; 021/808.09.99** - telefoane cu acces gratuit

Comandamentul Județean de Jandarmerie Arad - **514.950; 514.951**

Pompieri **981; 251.212**

Corpul Gardienilor Publici Arad - **280.557**

Deranjamente rețea gaze - **928**

Inspectoratul Județean de Poliție Arad: **237.170; 237.803**

Tribunalul Județean Arad: **237179/230.556**

Judecătoria Arad - **237.055; 237.305**

Direcția de Muncă și Soldiaritate Socială Arad - **280.178**

Serviciul de Ambulanță Arad - **961** sau **251.313**

Agenția Județeană pentru Ocuparea Forței de Muncă Arad - **211.791**

Primăria Municipiului Arad - **281.850**

Consiliul Județean Arad - **281.600**

Prefectura Județului Arad - **257448; 281.350**

Regia Autonomă Apă-Canal Arad - **270.843.**

UTILITARE

PIEȚE, TÂRGURI

Astăzi este zi de piață la Curtici, Nădlac, Bocsig, Gurahonț, Moneasa, Pilu, Vladimirescu. Tot astăzi se organizează târg săptămânal la Gurahonț și Bârzava.

Mâine, marți, este zi de piață la Sebiș, Almaș, Apateu, Semlac, Sântana, Șilindia, Vârfurile.

FARMACII DE SERVICIU

● Farmacia **REMEDIUM** Arad, B-dul Revoluției nr. 52-54. Program luni-vineri: 7,30-20,00, sâmbătă 8,00-14,00. Telefon 233195.

● Farmacia **TEAHAFARM**, Bd-ul Revoluției nr. 65. Program: luni-vineri 8-21, sâmbătă 9-13. Telefon 254.587.

● Farmacia **„OMNIAFARM"**, Calea Aurel Vlaicu, Bl. Z28, cu program zilnic de la orele 8,00-22,00. Telefon 271724.

● Farmacia **SENSI BLU, ARAD I** Bd. Revoluției nr. 43. Program non-stop, inclusiv sâmbătă și duminică. Telefon 254.527.

● Farmacia **SENSI BLU ARAD II** Bd. Revoluției nr. 93. Program zilnic 8-22 - inclusiv sâmbăta și duminica. Telefon 214.955

● Farmacia **ELPIS PHARM, Micălaca**, zona Piața Soarelui, str. Voinicilor colț cu str. Păsunii, Bl. 193, sc. A, parter. Program: luni-vineri 8-20, sâmbătă 8,30-14. Telefon 259.619.

● Farmacia **LIBRO PHARMA non-stop** Calea Aurel Vlaicu 60-68 (lângă stadionul (UTA) telefon 212.992. ● Farmacia **LARIFARM,** Calea Aurel Vlaicu, la parterul blocului Z 24 are program de lucru zilnic, între orele 7,00 - 23,00, telefon 246622.

ÎNTRERUPERI DE CURENT

Azi, 4 noiembrie (9-14): str. Unirii, Dragalina, Bd. Decebal.

APOMETRE

Azi, 4 noiembrie, se vor citi apometrele pe următoarele străzi: Calea Timișoarei, Gladiolelor, C. D. Loga, M. Cunțan, Miraj, Prislop, Lucernei, Măcești, Furnicii, Posada, Ficusului, Piersicilor, Nalbei, Movilei, Mariș, Trifoiului, Mușcatei, Sunătoarei, Constituției, Câmpia Turzii, Borlea, Spicului, L. Lengyel, Ady Endre, Merișor, Viilor, Pinului, Petuniei, Armoniei, Bicaz, Păcii, Muncii, Semenicului, Ostașului, Sulina, Orșovei, Caransebeș, Gogol, Măgheran, Pandurilor, Guttenbrun, Zimbrului, Crângului, Lugojului, Cibinului, Munteniei, Timișului, Arieșului, Olteniei, Albinelor.

URGENȚE STOMATOLOGICE

Cabinetul de pe str. Crișan (în spate la Gionelli) are program non-stop. Telefon: 253794. Cabinetul din B-dul Revoluției nr. 62, ap. 6, asigură urgențe între orele 9,00-19,00. Telefon: 256.665.

Și Cabinetul Stomatologic din Calea Victoriei nr. 7 A asigură zilnic urgențe, inclusiv sâmbăta, între orele 10-15. Telefon 095.565.622.

ADMINISTRAȚIA FINANCIARĂ

Administrația Financiară a municipiului Arad: Asistență contribuabili (impozitul pe venitul global) - telefon 280633, 280733, int. 199 între orele 8,00-12,00. Informații suplimentare la www.finantearad.ro

TELEFON DE URGENȚĂ LA POLIȚIE: 955

Noul număr de centrală telefonică ale I. J. P. (Inspectoratul Județean de Poliție) Arad: 207.100.

HEMOROIZI
Cabinet privat Dr. ONIȚA
Consultații și tratament proctologic complet
Semne de alarmă:
➢ exteriorizarea hemoroizilor
➢ sângerarea
➢ durerea
➢ mâncărimea anală
Tratamentul:
➢ Nu necesită internare, anestezie și nici operație în 90% din cazuri
➢ Rezultate foarte bune
➢ Tarife reduse
ARAD TIMIȘOARA
Tel. 0744.869.191 (9877656)

Business Jet Romania
Bulevardul Revoluției 66B
Tel/fax: 284.010, 228.227
E-mail: businessjet@inext.ro
• Bilete avion • Turism • Transport • Asigurari
BILETE DE AVION LA CELE MAI MICI PREȚURI
Emitere pe loc • Plecare din: Arad, Timisoara, Budapesta
OFERTE TURISTICE UNICE
Weekend Viena: Hotel 4*, mic dejun, autocar 4*, 147 €
Revelion: Austria, Franta, Italia, Romania, Ungaria
Revelion Exotic: Bali, Egipt, Hawaii, Mauritius, Republica Dominicana, Tenerife, Thailanda, Tunisia
Schi: Austria, Franta, Italia, Romania, Slovacia, Slovenia
(c. 536)

ADEVĂRUL
COTIDIAN INDEPENDENT ARAD
Editor: S.C. ADEVĂRUL Arad S.R.L.
COD FISCAL R 1681938 • COD SICOMEX 19.604 • CERTIFICAT J 02/1886/31X 1991 • COD SIRUES 020956601 • ISSN 1220-7489

Redacția și administrația: 2900 Arad, Bd. Revoluției nr. 81. Telefoane: SECRETARIAT - 281802, fax 280655, 280625; ADMINISTRAȚIE - CONTABILITATE - 281797; MICA PUBLICITATE - 210775; MAREA PUBLICITATE - 280904; CLUBUL PRESEI - 280989.

Consiliul de administrație: președinte - **DOREL ZĂVOIANU**, telefon 281802, 280625; vicepreședinte - **MIRCEA DORGOȘAN**, telefon 281802, 280625; membri: **DOREL BARBU**, telefon 281797; **NICU COJOCARU**, telefon 280904; **MIRCEA CONTRAȘ**, telefon 280854.

Colegiul de redacție: **MIRCEA CONTRAȘ** (redactor-șef); **MARCEL CANCIU** (șef secție foto), telefon **281701; ALEXANDRU CHEBELEU** (șef secție sport), telefon **281701; NICU COJOCARU** (șef secție publicitate) telefon/fax: **280904; GABRIELA GROZA** (secretar general de redacție), telefon **280854**; **VASILE FILIP** (șef secție cultură-învățământ-tineret), telefon **281855; 280003**; **IOAN IERCAN** (șef secție politică), telefon **280943; DORU SAVA** (șef secție social-economic), telefon **281738; ȘTEFAN TABUIA** (șef secție actualități), telefon **281855; 280003**; **DOREL ZĂVOIANU** (președinte al Consiliului de administrație), telefon **281802, 280625.**

Difuzare - Marketing: MIRCEA ȚÂȘCĂ (șef secție)-telefon **280904**

Tiparul executat la S.C. MEDIAGRAF S.A. ARAD, str. Feleacului F.N., telefon 250902, fax 250920

„Adevărul" poate fi citit și pe Internet la adresa http://adevarul.arad.ro

Echipa de serviciu

IOAN TULEU
secretar de redacție

Bianca Felea, Ioan Leac, Dina Rujan
tehnoredactare computerizată

Doina Jurcă, Aurica Telcian
corectură

Cursul valutar*

– VALORI ÎNREGISTRATE LA SFÂRȘITUL SĂPTĂMÂNII

Denumirea valutei	BNR	BCR		BRD		Banca Transilvania		Banca Românească		Bursa neagră	
		C	V	C	V	C	V	C	V	C	V
Euro	33210	32705	33282	32150	33390	32200	33110	32581	33482	32245	32445
Dolar S.U.A.	33500	33350	33600	33300	33670	33100	33570	33320	33650	33195	33330
Forint	138	129	141	133	140	129	138	-	-	132	136

s.c. EURO-CAFFE S.R.L. angajează MERCHANDISER
TRIMITEȚI C.V. LA FAX 213.177
informații la → SIMONA DUNGAN - Area Sales Manager - tel. 0745.103.753 (AR, TM)
Magazinul RED CHILI din Arad zona Podgoria (lângă Miki) *vă oferă cele mai rafinate băuturi la prețuri de producător*

POLIȚIA A PRINS DOI TÂLHARI PERICULOȘI, CE TERORIZAU MICĂLACA

Un tovarăș de-al lor, poate cel mai violent, se află, încă, în libertate

În urma unor măsuri specifice, derulate pe parcursul a două săptămâni încheiate, polițiștii au reușit să-i identifice pe doi dintre autorii unei tâlhării ce a pus pe jar cartierul Micălaca. **Robert Kertesz**, de 19 ani, **Valentin Galeș**, de 21 de ani, din Arad și **Cristian Daniel Varga**, în noaptea de 21/ 22 octombrie a.c., au intrat, prin forțarea ușii, în locuința lui **Leon Dănuț Ban**, din Arad, domiciliat pe strada Cenad, la blocul 232. Tâlharii i-au agresat pe toți membrii familiei Ban aflați acasă, luând cu sine toate lucrurile pe care-au pus mâna, respectiv bani, telefoane mobile, ceasuri și alte lucruri. Poliția informează că tâlharii au dat dovadă de foarte multă violență, la ora actuală unul dintre ei, poate cel mai violent, aflându-se, încă, în libertate. Este vorba de **Cristian Daniel Varga**, de 24 de ani, din Arad, domiciliat pe strada E. Teodoroiu nr. 2, ap. 12. Este dat în urmărire generală.

Gheorghe Țica, șeful Poliției municipiului, a declarat: **„A fost foarte greu să-l prindem chiar și pe Galeș, unul dintre cei trei infractori. Am stat o noapte întreagă în fața locuinței acestuia, în care se baricadase, până am obținut, a doua zi, mandat de percheziție. Ca să-l arestăm, am avut nevoie de serviciile detașamentului de intervenție rapidă."**

Aceiași tâlhari au mai acționat, în aceeași noapte, și în blocul 729 din cartierul Micălaca, spărgând un apartament ce aparține arădeanului M.I. **„Acesta din urmă** - informează Gheorghe Țica - **se afla în casă cu fiul său și cu prietena acestuia. În toiul nopții, pe la 2,30, au auzit bătăi aprige în ușa de la intrare. Alergând la ușă, locatarii apartamentului aveau să constate că în aceasta se lovește insistent cu o baionetă, care, la un moment dat, chiar a străpuns lemnul ușii, vârful pătrunzându-i în casă. Simultan, geamul sufrageriei a fost și el spart, sticla împrăștiindu-se pe jos, în încăpere, având în vedere că familia locuia la parter. Alarmați, locatarii au pus mâna pe telefon și până nici n-au apucat să înțeleagă bine ce se întâmplă, tâlharii au luat-o la sănătoasa."**

Cercetările Poliției au condus la concluzia că actele de violență petrecute la ușa acestei din urmă familii au fost comise de aceiași tâlhari care au intrat și în casa familiei Ban.

„Precizez - a continuat Gheorghe Țica - **că fiul cetățeanului M.I., a cărui locuință a fost doar spartă, a primit, în ultimul timp, o serie de telefoane de amenințare. Am ajuns la concluzia că unul dintre cei trei tâlhari era cel care i-a telefonat în ritm susținut, amenințându-l, în mod repetat, cu moartea."**

E. BĂRDAȘ

Tragedie la Căpâlnaș

CA SĂ EVITE UN CAL, UN ȘOFER A ACCIDENTAT MORTAL O FEMEIE

În data de 2 noiembrie a.c., orele 16,40, pe DJ 682, pe raza localității Căpâlnaș, **Viorel Eugen Remețean**, de 29 de ani, din Valea Mare, șofer profesionist, în timp ce conducea autobusul din dotare, conform atribuțiilor de serviciu, pe ruta Căpâlnaș - Arad, până nici nu a apucat să iasă din localitate, a produs o tragedie. Ca să evite coliziunea cu un cal ce i-a ieșit pe neașteptate în cale, șoferul de autobus a tras de volan, derapând instantaneu, pe fondul unui carosabil umed, accidentând-o mortal pe **Angela Ana Sau**, de 32 de ani, din localitate. Femeia se deplasa regulamentar, pe marginea drumului.

EUGENIA BĂRDAȘ

ASIROM
CU ASIROM PLĂTEȘTI MAI PUȚIN!
Asirom S. A. lansează
Campania promoțională **„Cu Asirom plătești mai puțin!"**
Pe baza **talonului promoțional** puteți încheia la sediile Asirom:
- asigurări de locuințe sau bunuri cu o primă redusă cu 20%
- asigurări de avarii auto-casco cu o primă redusă cu 15%

Talonul promoțional va fi distribuit în teritoriu prin intermediul sucursalei Asirom.
Prezentați **talonul promoțional** direct la sediile Asirom și veți beneficia în perioada 7 octombrie-7 decembrie 2002 de reducerile promise.
ORIUNDE, ORICÂND AVEȚI ASIGURĂRILE NOASTRE.
(2734348)

La Nădlac

PUNCTUL DE TRECERE A FRONTIEREI A FOST CURĂȚAT DE VAGABONZI

Inspectoratul județean al poliției de frontieră și Comandamentul județean de jandarmi au mai făcut un pas în vederea îmbunătățirii imaginii României în străinătate.

La sfârșitul săptămânii trecute, subunitățile de intervenție ale celor două unități arădene au început curățenia de toamnă în zona principalei porți de intrare în țară.

Vineri spre exemplu, în răstimpul a doar șase ore, oamenii legii au verificat un număr de 46 de autovehicule și au legitimat 72 de persoare care nu-și justificau prezența în raza punctului de trecere a fontierei Nădlac.

N-au fost iertați cerșetorii, vagabonzii și nici spălătorii ambulanți de mașini, care s-au înmulțit peste măsură în parcările adiacente intrării și ieșirii din țară. 25 de nădlăcani cu sticle de plastic, care mânjesc parbrizele cu apă și detergent de vase au fost atenționați să-și ia de urgență tălpășița de acolo.

O bună parte dintre cei verificați au fost și sancționați contravențional, valoarea totală a amenzilor aplicate ridicându-se la patru milioane și două sute de mii de lei.

„Astfel de acțiuni, în colaborare cu jandarmii, vom efectua și pe mai departe. Combaterea fenomenului infracțional transfrontalier și a faptelor care aduc atingere ordinii publice în punctele de trecere a frontierei reprezentând o latură esențială a activității noastre", sublinia subinspectorul **Robert Iudt**, purtătorul de cuvânt al Inspectoratului județean al poliției de frontieră.

NICOLAE OPREAN
Foto: **VIOREL MUSCA**

Pentru a „testa" succesul la public înainte de Festival

AVANPREMIERA CU „REGE, PREOT ȘI PROFET"

Sâmbăta trecută, a avut loc o avanpremieră a spectacolului **„Rege, preot și profet"**, de Radu Stanca, în regia lui **Radu Dinulescu**, cea de-a doua producție a Teatrului de Stat Arad în stagiunea 2002-2003. Premiera oficială va fi în cadrul Festivalului de Teatru Clasic, pe data de 10 noiembrie. Avanpremiera de sâmbătă a fost o reprezentație oferită gratuit pensionarilor și invitaților, pentru a „roda" spectacolul înainte de intrarea lui în festival. În orice caz, sala teatrului a fost arhiplină, chiar dacă nu era premiera oficială. În rolurile principale - **Zoltan Lovas, Ion Văran, Valentin Voicilă, Claudia Ieremia**. Decorurile poartă semnătura artistului **Onisim Colta**, iar costumele au fost create de **Oana Văran Goia**.

C. L.

RESTRUCTURARE LA CENTRUL DE PLASAMENT NR.1

A doua etapă începe la 1 decembrie

Unul din obiectivele Direcției Generale pentru Protecția Drepturilor Copilului Arad este desființarea marilor instituții de protecție. În Arad acest lucru a început cu Centrul de plasament nr.1. Dacă la începutul anului aici erau circa 120 de copii, în momentul de față numărul lor nu depășește 20. Copiii instituționalizați aici (cu vârste între 0-6 ani) au mers în casele de tip familial din Sântana, au fost reintegrați în familii, în situația în care părinții au solicitat acest lucru și a fost posibilă reintegrarea, sau au fost dați în grija asistenților maternali. În ceea ce privește personalul, prima etapă a restructurării acestuia a avut loc în iulie și a vizat 60 de posturi. Atunci, 18 persoane au fost redistribuite în alte centre iar 42 de posturi au fost transformate.

A doua etapă a restructurării va începe la 1 decembrie. Din cele 65 de posturi vizate, 23 vor fi transformate în asistenți maternali (8), psihologi (5) pentru cele patru centre de zi ce urmează să fie deschise la Nădlac, Curtici, Ineu, Pâncota, dar și pentru adăpostul de zi și de noapte care va fi deschis în Arad, în curtea Centrului primire minori, administratori (5) pentru aceste centre, referenți-educatori (5) pentru compartimentul Lipova. Celelalte 42 de persoane vor fi distribuite în alte centre ale Direcției.

În ceea ce privește clădirea în care a funcționat Centrul de plasament nr.1 (pe strada Vicențiu Babeș), ea va avea noi destinații, spune purtătorul de cuvânt al DGPDC, Ela Robotyin. „Vom înființa un centru pentru copiii delincvenți de toate vârstele, un plasament în regim de urgență pentru copii între 0-1 an, și de asemenea vor fi mutați și câțiva din copiii cu handicap sever de la Centrul de plasament nr.3, fiindcă spațiul de aici e prea mic".

GERLINDE KNAP

ATLASSIB ATLAS REISEN
LINIE INTERNAȚIONALĂ DE CĂLĂTORI

(2734101)
La cumpărarea pachetului *bilet + asigurare medicală*, se acordă 10% REDUCERE din valoarea asigurărilor medicale.
Informații și rezervări: 057 / 252727

În Piața auto

DOLARI SĂ AI - RESTUL VINE DE LA SINE

Mașini străine: VW Passat TDI (1999) - 11.000$; Nissan Terrano II (2000) - 16.700$; Mercedes 220 CDI (2001) - 15.700 Euro; Ford Focus (2002) - 13.700 Euro; Seat Leon (2001) - 12.000 Euro; VW Golf (2001) - 14.200$; BMW (1994) - 6.800$; Audi A4 (2000) - 12.900$; Opel Tigra (1997) - 6200$; Audi A6 (1998) - 16.300 Euro; VW Golf IV (2001) - 11.800 Euro; Opel Corsa (2001) - 7.600$; Mercedes C180 - 8.900$; Opel 2,5 TD (1994) - 6.750$; BMW 318 - 5.800$; Renault Megane (1996) - 5.300$; Ford Mondeo (1993) - 5.400$; Mazda 626 (1989) - 1800$; Opel Calibra (1992) - 5.700$; Skoda Octavia SLX (1998) - 10.000 Euro; Ford Mondeo (1994) - 6.400$.

Mașini autohtone: Dacia 1410 - 2.350$; Dacia Nova (1998) - 2.300Euro; Dacia Break (1993) - 1.600Euro; Dacia 1310 (1988) - 1.100$; Dacia 1310 (1997) - 1.850$; Dacia 1310 (1987) - 950$; Dacia 1310 L (1998) - 2000$; dacia 1310 (1995) - 1450$; Dacia 1410 (1988) - 1000$; Dacia 1310 (1992) - 1350$; Dacia 1310 (1991) - 1250$; Dacia 1310 L (1999) - 2450$.

Așadar bani să ai că restul este floare la ureche, în ceea ce privește achiziționarea unui autoturism din piața auto. Dacă buzunarul este doldora de dolari, euro sau alte monede internaționale orice autoturism poate fi cumpărat mai ales că prețurile sunt negociabile, comercianții din piață fiind într-o acerbă competiție de atragere a clienților.

R. M.

Festivalul de Teatru Clasic

O SEARĂ DE EXCEPȚIE CU „UNCHIUL VANEA"

Festivalul Național de Teatru Clasic a început aseară în mare forță, cu **„Unchiul Vanea"** de Cehov, spectacol montat de regizorul rus **Yuri Kordonsky** la **Teatrul „L.S. Bulandra"** din București. Spectacolul tocmai s-a întors dintr-un turneu mexican unde a fost primit cu succes. Același succes l-a avut și la Festivalul Uniunii Teatrelor Europene, unde a fost distins cu Marele Premiu.

. În sala arhiplină a Teatrului de Stat Arad, actorii de la Bulandra au adus în fața publicului arădean un mare text, interpretat de mari actori: **Horațiu Mălăele, Victor Rebengiuc, Ana Ioana Macaria, Mariana Mihuț, Andreea Bibiri, Irina Petrescu, Cornel Scripcaru, Ionel Mihailescu, Șerban Pavlu.**

Ca o noutate, festivalul a fost

prefațat de un mesaj de deschidere adresat publicului de directorul festivalului, Ion Parhon, rostit pe scena teatrului de actorul Zoltan Lovas. De asemenea, fiecare spectacol va fi pe scurt prezentat de catre un actor arădean, prima prezentare revenindu-i actriței Carmen Butariu.

***

Diseară, **Teatrul Odeon** din București, cu **„Gaițele"** de Al. Kiritescu, un spectacol în regia lui **Alexandru Dabija.** Din distribuție fac parte actorii: **Dorina Lazăr, Ana-Maria Moldovan, Elvira Deatcu, Carmen Tanase, Virginia Rogin, Ionel Mihăilescu, Constantin Cojocaru, Mirela Dumitru, Marius Stănescu, Petre Nicolae, Pavel Bartoș.**

C.L.

Foto: ONORIU FELEA

DEMISIA DE ONOARE

(Urmare din pagina 1)

Un caz grav de corupție la acest nivel guvernamental aduce grave prejudicii morale partidului de guvernământ. Pe baza celor două întâmplări și ale altora asemănătoare, putem trage concluzia că guvernanții noștri, cel puțin unii dintre ei, practică afaceri cu iz infracțional, fără să se sinchisească de opinia publică. După asemenea scandal iscat în ministerul său, ministrul muncii, Sârbu, ar fi trebuit să își înainteze și el demisia, dar n-a făcut-o. De ce? Pentru că la noi hoția la cel mai înalt nivel nu este sancționată prompt nici de organele de justiție și nici de societatea civilă. Într-o țară cu democrație autentică, asemenea comportament infracțional în Guvern ar duce la căderea acestuia, în timp ce la noi, în mod ciudat, PSD stă cât se poate de bine în sondajele de opinie. Românii n-au învățat democrația nici după 12 ani de libertate și nici nu cred că o vor învăța curând fără intervenția Occidentului. Este absolut uluitor ce se petrece în capul românului care îi susține electoral pe bandiții dovediți între înalții funcționari guvernamentali!

Când ești guvernat de un executiv corupt, de hoți de lux, când ești jefuit ziua în amiaza mare de oamenii puterii pesediste, este de neînțeles de ce românii le acordă creditul. Ce fel de principii morale guvernează gândirea societății civile? Ce fel de legi guvernează comportamentul demnitarului român, dacă nici atunci când răbufnesc scandaluri de amploarea celui în care este implicat fostul consilier guvernamental Pavalache, măcar șeful său ierarhic nu este obligat să semneze o demisie de onoare?

La Ambulanță

SFÂRȘIT DE SĂPTĂMÂNĂ CU... CRAMPE!

La sfârșitul acestei săptămâni, Serviciul Județean de Ambulanță Arad a fost solicitat de peste 115 persoane aflate în suferință. Cele mai multe intervenții ale echipajelor medicale au fost pentru afecțiuni de genul colicilor și spasmofiliilor.

D-na **Aurica Iovănuț,** dispecerul de serviciu, ne-a informat că ambulanța a fost solicitată și pentru trei decese asupra cărora nu planează, deocamdată, nici un fel de suspiciuni: în data de 2 noiembrie, la domiciliul unui bărbat de 35 de ani, răpus de cancer, iar în noaptea de sâmbătă spre duminică în Vlaicu, unde un alt bărbat, de 65 de ani, a decedat la domiciliu, respectiv în Micălaca, în apropierea stației de tramvai Miorița, acolo unde, în mașină, o altă persoană de 65 de ani, de sex masculin, a decedat în mod neașteptat.

T. M.

Comercianții de produse auto - amendați de O.J.P.C.

28 de agenți economici din municipiu și județ distribuitori și comercianți de piese auto și materiale de exploatare auto au fost controlați, recent, de Oficiul Județean pentru Protecția Consumatorului (O.J.P.C.). Verificările au urmărit felul în care sunt respectate prevederile legale la comercializarea lichidului de frână, antigelului, uleiurilor de motor și aditivilor pentru benzine și motorine.

Au fost constatate mai multe deficiențe. La S.C. Severina S.A. Ineu inspectorii O.J.P.C. au găsit puse în comercializare uleiuri și aditivi pentru benzine și motorine fără elemente de identificare caracterizare sau cu elemente de identificare-caracterizare incomplete (lipsă adresa importatorului, data fabricației, termenul de valabilitate). Aceleași nereguli au fost constatate și la A.C. Avanti Oil Romania S.R.L. Arad, S.C. Mol Romania Petrolium Products S.R.L. Arad și S.C. Global S.R.L..

Materiale de exploatare comercializate fără marcajul de secretizare au fost descoperite la: S. C. GMB Grup 2001 S.R.L. Pitești - cu punct de lucru în Arad. Fără autorizație de funcționare au fost prinși S. C. Lukoil Down Stream S.R.L. Arad. Inspectorii au mai găsit materiale de exploatare fără certificare RAR, fără a fi menționat numărul certificatului RAR și data expirării acestuia la S. C. Modaf Company S.R.L. Pâncota.

"În urma controalelor efectuate au fost aplicate sancțiuni contravenționale în valoare de 46 milione de lei și au fost oprite de la comercializare produse în valoare de 73,42 milioane de lei", declară Gheorghe Iancu - inspector șef la O.J.P.C..

NADIA BODRAN

LUNI, 4 NOIEMBRIE 2002

TVR 1

7,00 Jurnal
7,10 Bună dimineața, România!
10,00 Surprize, surprize ... - rel.
10,55 România 1 ... și strada - rel.
11,00 Surprize, surprize ... - rel.
11,50 România 1 ... și strada - rel.
11,55 Surprize, surprize... - rel.
12,30 Bravo, bravissimo - rel.
13,30 Muzică populară
14,00 Jurnalul de prânz
14,25 Avanpremieră
14,30 Spectacolul lumii...
15,00 Pro patria
16,00 Kronika
17,30 Vitrina lui Leo (I)
18,30 Minijurnal - Știri pentru copii
18,35 Vitrina lui Leo (II)
19,00 Jurnal. Meteo. Sport
19,50 Avanpremieră
20,00 Iartă-mă!
21,00 Om bogat, om sărac - s.
22,00 Calea de mijloc
23,00 Jurnalul de noapte
23,30 Profesioniștii
0,30 Memorialul durerii - rel.
1,00 Iartă-mă!-rel.
2,00 Jurnal - rel.

TVR 2

7,45 Bărbați la cratiță! - rel.
9,15 Aleea cu ghimpi
9,30 Ferma - rel.
10,30 Primul pas
11,30 Cronici votive - rel.
12,05 Anne, roșcata guralivă - s.
12,55 Picnic cu Osiris - rel.
13,45 Desene animate
15,05 Toți, împreună
16,00 Paradisul de lângă noi - rel.
16,30 Eco-magazin
17,00 Tată, am încurcat-o! - s.
17,30 EVantai
18,00 Teleaudiența
19,00 Preluare *Jurnal* Canal România 1
19,45 Știri regionale
20,00 Cu taxiul prin orașele lumii
20,30 Noutăți de pe Pământ
21,05 Locuință pentru doi - s.
21,35 Sport plus
22,35 Teatru: **Pavilionul cu umbre** de **Gib Mihăiescu**
0,25 Știri

PRO TV

7,00 Teo - rel.
8,00 Știrile Pro TV - Ziarul dimineții tale
9,00 Învață engleza cu Victor
9,30 Tânăr și neliniștiți - s.
10,30 Singură în bătaia vântului - dramă, SUA, rel.
12,00 ProVest - rel.
12,55 Știrile Pro TV
13,00 13-14 cu Andrei Gheorghe
14,00 Dragoste în tie-break - dramă, SUA, '79
16,00 Tânăr și neliniștit - s.
17,00 Știrile Pro TV
17,30 Urmărire generală
17,45 Teo
19,00 Știrile Pro TV
(●) 20,00 Arma dreptății - s.
21,00 Alias - s.
22,00 Știrile ProTv
22,30 Familia Bundy - s.
23,10 .Ro
23,15 Câmpiile morții - dramă, SUA, 1984
2,15 Nume de cod: Eternity - s.
3,15 Patru fete de măritat - comedie, SUA, 1988

TV ACASĂ

6,00 Kachorra, micuța impostoare - s. rel.
6,45 Inimă sălbatică - s. rel.
7,30 Doctorul casei - rel.
8,15 Povești adevărate - rel.
8,45 Căsuța poveștilor - rel.
9,15 Secretul iubirii - s. rel.
10,15 Terra nostra - s. rel.
11,15 Maddie și David - s.rel.
12,15 Clona - s. rel.
13,15 Dragoste și putere - s.rel.
13,45 Femei înșelate - s.rel.
15,00 2 plus 2 - rel.
15,30 Betty cea urâtă - s.
16,20 Terra nostra - s.
17,20 Perla, cărările iubirii - s.
18,20 Între iubire și ură - s.
19,20 Doctorul casei
19,30 Povești adevărate
* Vremea de acasă
(l) 20,00 Secretul iubirii - s.
(●) 21,00 De 3 x femeie
21,50 2 plus 2
22,00 Clona - s.
23,00 5' shopping
23,05 Dragoste și putere - s.

HBO

8,00 Mircea - istoric, '89
10,20 Vânzătorii de peruci - comedie, Irlanda, 2000
12,00 Cea mai bună speranță feminină - dramă, Franța, 2000
13,40 A șasea zi - SF, 2000
15,45 Evadare în Texas - comedie, 1999
17,25 Parfum de cedru - dramă, '99
19,30 Pe platourile de filmare
20,00 Închisoarea grădinarilor - comedie, M. Britanie, 2000
21,30 Fiul francezului - comedie, Fr., '99
23,15 American Psycho - satiră, 2000
0,55 Lilieci - horror, 1999

PRIMA TV

7,00 Prietene și rivale - s. rel.
8,00 Zid. Emisiune matinală
11,30 Super Banc Show - rel.
13,25 Clip Art
13,30 Desene animate
13,45 Prietene și rivale - s.
14,45 În familie - s. rel.
15,30 În căutarea dreptății - s.
16,30 Nemuritorul - s.
17,30 Copiii spun lucruri trăsnite
18,00 Focus
19,00 M.A.S.H. - s.
19,30 Vrei să fii miliardar?
20,00 În familie - s.
20,30 Arma perfectă - acțiune, SUA, '91
22,30 Focus plus
23,15 Nemuritorul - s. rel.
0,15 M.A.S.H. - s. rel.
0,45 În familie - s. rel.
1,15 În căutarea dreptății - s.
2,15 Focus -rel.

ANTENA 1-TV ARAD

7,00 Observator
* Sport
8,00 Cafeaua cu sare - emisiune matinală prezentată de Dana Deac
10,00 7 zile TVA
11,00 Maria Emilia - s.
13,00 Știrile amiezii
13,15 Batem palma - rel.
16,00 Magazin sportiv
16,25 Publicitate, Promo
16,30 Știri TVA
17,00 Isabella - s.
17,50 Babilonia - emsiune prezentată de Augusta Dumitrașcu
19,00 Observator
* Sport
* Meteo
20,00 Nu privi în urmă - thriller, SUA/Canada, 1999
22,00 Observator
22,15 Știri TVA
22,30 Marius Tusă Show
0,00 Dilemele vârstei - s.
0,30 Babilonia - rel.
1,45 Observator - rel.
2,45 Cafeaua cu sare - rel.
4,45 Dilemele vârstei - rel.
5,30 Marius Tucă Show - rel.

TV RCS

9,00 Rock on the Earth - divertisment
9,30 Retrospectiva 7x7 - rel.
10,15 5 minute de carte
10,20 Videoclipuri
10,30 Neon Rider - s.
11,15 Dulce ispită - s.
12,00 De unul singur - film
13,30 Odissea - s.
14,00 Mega Bit - rel.
14,30 Dulce ispită - s.
15,15 Vivat copilăria - rel.
16,30 Amintiri din anii 1975 - doc.
17,30 Știrile RCS 1
18,10 5 minute de carte
18,15 Invenția - film S.F.
19,45 Ți-e frică de întuneric? - s.
20,30 Microb - informativ
22,00 Știrile RCS 2
22,40 5 minute de carte
22,45 Vânătoare de fantome - film S.F.
24,00 Închiderea programului

B1 TV

6,45 Espresso
10,00 Star Trek - s.
11,00 Enterprise - s. rel.
12,00 La Strada - rel.
12,30 Știri
13,00 Duminica la prânz - rel.
14,00 Lumea după 9/11- rel.
15,00 Vară eternă - s.
16,00 Rezumat Il Calcio
17,00 Prințul din Bel Air - s.
18,00 Report
18,15 La Strada
18,45 Știri
19,30 Lumea în 10.000 de minute
20,30 Brigada specială
21,00 Paranormal AP
21,30 Știri
22,00 Nașul - talkshow
23,30 Rez. Il Calcio
0,30 La Strada -rel.

TELE 7 ABC

7,35 Știri
8,05 Videoclipuri
11,00 Invazia păgână - doc.
12,00 Salonul Auto - Paris 2002 - rel.
12,30 Cântăreții străzii - rel.
13,00 Doc. DW
14,00 Legenda regelui Wenceslas - f. rel.
15,40 Videoclipuri
16,00 Aventurile științei
17,00 Invazia păgână
18,30 Telejurnal
19,00 Doc. DW
19,25 Pronosport
19,30 Apel: crimă - s.
21,05 Cutia muzicală - rel.
23,00 Telejurnal - rel.
1,00 Activ FM

REALITATEA TV

Știri din 30 în 30 min.
6,45 Trezirea la realitate
10,00 Știri în limba engleză
10,15 Business Class - rel.
10,40 Ora de istorie - rel.
12,40 Vectorul Cristoiu - Ion Cristoiu - rel.
14,40 Al treilea Reich - doc.
15,40 Egiptul antic - doc.
16,15 În centrul atenției - Mihai Gadea
17,15 În fața națiunii
19,15 Realitatea zilei
19,30 30 minute cu Mircea Badea
20,15 Vorba lu' Dinescu
21,40 Monologuri cu Oreste
22,15 Zece și un sfert
23,30 Retrospectiva zilei
23,45 Business Class
0,00 Știri în limba engleză

Redacția Adevărul nu își asumă răspunderea pentru modificările ulterioare intervenite în programele TV

DESCENTRALIZARE CU... CENTRALIZARE

Stația Meteo a fost bătută în cuie ... la Timișoara. Zbaterile parlamentarilor noștri - câte au fost și cum au fost - s-au dovedit inutile. Așa cum au fost toate încercările - iarăși, dacă au fost - parlamentarilor arădeni de a face ceva pentru Arad, un oraș care devine tot mai provincial și față de Timișoara, darmite față de București.

Dincolo de ceea ce ar trebui să facă parlamentarii arădeni pentru cei care i-au ales, suntem obligați de conjunctură să regândim raporturile Aradului cu centrul, oricare ar fi el. Spun oricare pentru că, după cum bine se știe, încet-încet, România se va regionaliza (regiunile actuale, opt, sunt o făcătură), iar Aradul va face parte dintr-o regiune care va avea un centru. Așadar, dincolo de subordonarea față de București, vom mai fi subordonați și de un alt centru, cel mai probabil Timișoara.

Nu se cunoaște încă strategia cu care vor funcționa regiunile, adică în ce măsură vor fi subordonate Bucureștiului. Nu se știe încă precis nici felul în care vor funcționa regiunile înseși. Este posibil ca județul să rămână o subunitate a regiunii. Dar iarăși nu se știe dacă descentralizarea - idee de bază a politicilor UE - va avea suficiente autonomii pentru ca județul să nu fie la cheremul centrului regional. Pentru că dacă am scăpat de centralizarea bucureșteană și am dat peste centralizarea timișoreană se cheamă că am scăpat de dracu' și am dat peste tat'su.

Ceea ce, din păcate, se demonstrează tot timpul. Timișoara, într-un entuziasm debordant, fură realmente toate structurile posibile de la Arad. Așa, ca să fie acolo la ei, pentru că pe acolo ar fi, zice-se, buricul pământului. Ce le trebuia lor Stația Meteo? Doar pentru a nu fi la Arad?

Și, la urma urmei, ce înseamnă descentralizarea în mintea celor de la București, dacă mereu apleacă urechea la pretențiile Timișoarei care are parlamentari mai harnici și mai înfigăreți? Înțeleg să fie la Timișoara structuri centralizate ale viitoarei regiuni al cărei centru va fi aproape sigur Timișoara. Dar ce legătură are Stația Meteo cu aceste structuri centralizate?

Gesturile Timișoarei sunt penibile, dar mi se pare și mai condamnabilă atitudinea autorităților arădene, oricare ar fi ele, de la parlamentari și până la prefect. O atitudine de noncombat, fatalistă, generată de neputințe. Nu avem în frunte oamenii care să lupte pentru interesele Aradului. Am spus și repet: există situații în care lupta e de la început pierdută și e vorba de centralizarea în Timișoara a unor structuri specifice viitoarei regiuni. Iar aici, nici parlamentarii, nici altcineva nu poate să facă nimic.

Asta nu înseamnă însă că orice și totul trebuie să se mute la Timișoara pentru că Banatul trebuie musai să fie „fruncea". Îmi zicea cineva că timișorenii, dacă ar fi posibil, ar pune Gara Arad pe roți s-o mute la Timișoara. Să aibă și ei o gară pe măsura pretențiilor „fruncii" bănățene.

Oare de ce nu pun alegii și numiții noștri la modul inteligent - ținând seamă de perspectiva regionalizării - raportul dintre Arad și Timișoara? Ca de exemplu: de ce să fie la Timișoara conducerea pădurilor regiunii dacă județul Timiș are cele mai puține păduri? Oare nu e bine ca structura de conducere să fie unde este obiectul muncii?

Timișoara profită de apatia conducătorilor noștri și ne dă cu tifla când are chef. Asta pentru că nu avem conducători, dar și pentru că în România administrația înseamnă haos. Un haos de care profită, să zicem, Timișoara.

I. IERCAN

P.S. *Ce-ar fi dacă între autoritățile arădene și timișene ar fi inițiate dialoguri deschise și la obiect în privința relațiilor mai mult sau mai puțin amicale dintre cele două orașe și județe?*

NE-AM PUTEA ÎNCĂLZI CU ALEGERI ANTICIPATE

Cunoscutul analist politic ION CRISTOIU comentează în exclusivitate pentru cititorii ziarului „Adevărul" evenimentele săptămânii.

– D-le Ion Cristoiu, în curând NATO și frigul vor veni peste România ...

– Într-adevăr, ambele vor veni cu siguranță. Dacă în legătură cu NATO lucrurile sunt cât se poate de sigure și am făcut suficiente comentarii până acum, în ceea ce privește frigul problema este mai nuanțată.

– Credeți că o să fie o toamnă lungă și o vreme ca la Revoluție?

– Nu mă refer la condițiile meteorologice, ci la modul în care românii vor întâmpina frigul. Nu riscăm o prognoză meteo, dar putem risca o prognoză politică...

– Vă referiți la alegerile anticipate?

– Exact! Dacă vor fi alegeri anticipate atunci românii vor avea căldură din belșug și fel de fel de subvenții pentru a o plăti. Altă șansă nu există la ora actuală pentru cetățenii de rând.

– Va reuși Adrian Năstase să impună alegeri anticipate pentru anul viitor?

– Ar putea reuși. PSD-ul stă pe cai mai mari din punct de vedere electoral, în timp ce opoziția este aproape ca și inexistentă. Chiar și responsabilii UE preferă să discute cu un partener puternic - mă refer la un PSD ieșit din alegeri cu un procent majoritar - și cu o țară stabilă din punct de vedere politic. Pe de altă parte, dacă gruparea Adrian Năstase ratează oportunitatea alegerilor anticipate, atunci îi va fi mult mai dificil să se impună în anul 2004.

– Mai rămâne să fie de acord cu alegerile anticipate și gruparea Ion Iliescu, care nu este de neglijat în interiorul PSD...

– Deși președintele Ion Iliescu a declarat că integrarea noastră europeană nu justifică neapărat și alegeri anticipate, n-ar fi exclus ca cele două grupări PSD să cadă la o înțelegere.

– Credeți că se poate?

– În politică se poate orice. Astfel, Ion Iliescu ar putea sprijini ideea alegerilor anticipate, în timp ce Adrian Năstase i-ar trece pe liste și pe oamenii lui Ion Iliescu. Nu în ultimul rând, se va negocia și destinul politic al președintelui Iliescu, după epuizarea actualului mandat. Legat de acest lucru, mă surprinde faptul că liderii opoziției nu iau în calcul și posibilitatea unei înțelegeri între cele două grupări din PSD, fapt care i-ar lua total pe nepregătite și ar spori considerabil șansele guvernanților de a reuși un scor electoral de peste 50 de procente. Dar, nu este nici vina noastră și nici vina PSD-ului că actuala opoziție este așa cum este.

– Cum se va descurca PRM-ul în condițiile alegerilor anticipate?

– Greu de spus, cu atât mai mult cu cât va trebui să se descurce fără liderul Corneliu Vadim Tudor. Anticipatele vor separa alegerile parlamentare de cele prezidențiale și partidele cu lideri-locomotivă vor avea de suferit.

– Premierul Adrian Năstase a mai pomenit despre alegeri anticipate și în urmă cu șase luni, dar problema a redevenit actuală după ce s-a întors de la Copenhaga. Asta mă duce cu gândul la o posibilă înțelegere cu liderii Uniunii Europene... Totuși, care credeți că ar fi beneficiile partidului de guvernământ ca să provoace alegeri anticipate?

– În primul rând, PSD-ul și-ar prelungi mandatul cu încă patru ani. Până în 2007, dată la care se presupune că vom fi integrați în UE, banii comunitari care vor veni în România vor fi gestionați de gruparea Adrian Năstase, cu toate beneficiile clientelei politice și cu toate comisioanele de rigoare. Apoi, la alegerile prezidențiale din 2004, guvernanții vor avea un cuvânt extrem de greu în ceea ce privește desemnarea candidatului care va avea șanse de reușită pentru a deveni președintele României, care președinte va avea și el un cuvințel la alegerile din 2007...

– Apoi, febra anticipatelor va acoperi și dosarele de corupție care s-au încăpățânat să iasă la lumină cu o frecvență aproape săptămânală... D-le Ion Cristoiu, am comentat despre alegerile anticipate, dar nu credeți că s-ar impune și o remaniere guvernamentală după Praga? Măcar așa, de ochii lumii...

– Chiar și o posibilă remaniere guvernamentală este dependentă de alegerile anticipate. Afirm acest lucru deoarece, în cazul anticipatelor, Adrian Năstase va avea nevoie de baronii partidului. Atât de cei de la centru, cât și de cei din teritoriu. Așa stând lucrurile, dacă se va produce o remaniere, aceasta va fi una lipsită de consistență și cât se poate de nespectaculoasă...

– Ce-ar mai fi de comentat?

– Poate doar atacurile repetate împotriva PD-ului și ceea ce se întâmplă cu acest partid. Până una-alta, PD-ul este o adevărată țintă pentru PSD - ca să folosim limbajul NATO și să ne obișnuim cu el - deoarece nu pot exista două partide social-democrate pe scena politică a unei țări. Nu dă bine nici pentru Internaționala Socialistă acest lucru și, prin urmare, PSD-ul și-a propus să înghită PD-ul.

DORU SINACI

PRM NU CONSIDERĂ OPORTUNĂ MODIFICAREA CONSTITUȚIEI

Corneliu Ciontu, prim-vicepreședinte al PRM, a fost prezent, zilele trecute, la Arad, unde s-a întâlnit cu membrii Biroului Executiv. Domnia sa a susținut și o conferință de presă în care a prezentat punctul de vedere al PRM privitor la preconizatele alegeri anticipate și modificarea Constituției.

În opinia lui Corneliu Ciontu, PRM este pregătit oricând pentru alegeri, indiferent dacă acestea sunt anticipate sau la termenul legal. De fapt, prin alegerile anticipate se dorește un „șah-mat" președintelui țării, care prin decalajul alegerilor nu va mai putea candida la Parlament. Prim-vicepreședintele PRM consideră că PSD se va baza, în cazul unor alegeri anticipate, pe aderarea României la NATO. De asemenea, 85% din administrația locală va ajunge sub tutela PSD-ului, deoarece există o sete a partidului de guvernământ de „a pune mâna" pe această administrație. Ciontu mai crede că alegerile din 2004 vor fi cele mai „urâte", depășindu-le chiar pe cele din '46.

Corneliu Ciontu a declarat că PRM nu consideră oportună modificarea Constituției mai ales că țările UE dezbat un model de Constituție Europeană.

În altă ordine de idei, Ciontu s-a arătat mulțumit de actuala conducere a PRM Arad existând o bază de selecție pentru candidați la alegerile locale și generale.

DANIEL ALBU
Foto: ONORIU FELEA

Delegația Permanentă a PSD, la Hălmagiu

„CONTABILIZARE" DE PROBLEME POLITICE, ECONOMICE ȘI SOCIALE

Pentru prima dată după Conferința Județeană a PSD Arad, Delegația Permanentă și-a desfășurat ședința în teritoriu, la Hălmagiu, fiind convocați liderii organizațiilor din zonă. Din totalul membrilor Delegației au absentat doar doi membri, Dan Ionescu și Gheorghe Sabău. Ședința s-a desfășurat în sala festivă a Primăriei Hălmagiu, la „prezidiu" luând loc, alături de Dorel Popa, prefectul Dan Ungureanu, președintele Consiliului Județean - Caius Parpală, secretarul executiv Rodica Borza, Gheorghe Chiper, senatorul Avram Crăciun și „cap de listă", ministrul secretar de stat Mihai David. ● Ordinea de zi a cuprins două informări. Prima, prezentată de către Gheorghe Chiper, s-a referit la politicile PSD în sfera administrației publice, iar a doua, prezentată de către Rodica Borza, la situația și activitatea organizațiilor PSD din zonă. ● La punctul trei, mai mulți lideri ai organizațiilor din zonă au sesizat o serie de probleme cu care se confruntă nu doar membrii PSD, ci întreaga populație.

● Strategii pentru „supremație" în 2003

Raportul lui Gheorghe Chiper, în calitate de șef al grupului de consilieri județeni PSD și consilier al prefectului, a cuprins, la realizări: reorganizarea Ligii aleșilor locali; eliberarea de titluri de proprietate aproape de limita de 90% cerută imperativ de la București. ● Conform strategiilor elaborate, în 2003 PSD-ul trebuie să dețină majoritatea în toate consiliile locale. În acest sens, activitatea celor 15 responsabili de zonă trebuie să fie mult mai consistentă.

● „Teroarea" calendarului

Pe baza documentelor, secretarul executiv Rodica Borza a prezentat situația PSD-ului în zonă, constatând că activitatea a fost destul de slabă, existând serioase lacune care trebuie remediate de urgență. Spre exemplu, nu este foarte clar cum se prezintă fiecare organizație după fuziunea PDSR-PSDR și „afluirea" unei importante părți a fostului ApR. În mare, există o situație la zi, dar nu au fost puse la punct documentele legate de Adunările Generale, ședințele de Birou etc. ● Constituirea organizațiilor pe secții de votare merge greoi, în întreaga zonă doar două fiind „în regulă". Termenul limită este de 15.XII.2002 și nu se admit abateri de la regulă. Alt termen, de natură să-i „terorizeze" pe liderii din județ, este 30 noiembie 2002. Până la această dată trebuie să se desfășoare Adunările Generale, cu două puncte „bătute în cuie" pe ordinea de zi: prezentarea programului social 2002-2003 și prezentarea strategiei politice.

● Tinerii și femeile - reprezentare slabă

Rodica Borza s-a arătat extrem de nemulțumită de faptul că în zonă sunt doar cinci organizații de tineret și patru de femei. Or, aceste organizații specifice sunt cele care pot atrage voturi. Ca atare, se impune intensificarea activității.

● Cotizația e una, contribuția e alta!

În privința încasării cotizației, PSD-ul arădean s-a situat până acum într-o zonă „gri", cu puțin peste 50%. Atât Dorel Popa cât și Rodica Borza au ținut să facă o diferențiere între simplii membri de partid care efectiv pun bănuț peste bănuț și cei care sunt lideri și (sau) aleși locali și au pretenția să figureze pe liste și la alegerile viitoare. Or, este inadmisibil ca unii aleși sau pretendenți la locuri eligibile să nu-și plătească nici măcar cotizația, darmite contribuția, care este cu totul altceva. În această ordine de idei, până la 20 noiembrie, președintele PSD, Dorel Popa, va avea o evidență clară a aleșilor locali și liderilor PSD care nu și-au achitat datoria față de partid. **„Dacă vrei să fii în frunte, trebuie să-ți asumi și responsabilități"**, a spus Dorel Popa.

● „Zidul plângerii"

Punctul trei de pe ordinea de zi a ședinței, „Diverse", a necesitat cel mai mult timp, reprezentanții organizațiilor PSD venind în fața Delegației Permanente ca la un adevărat „zid al plângerii". Au fost puse pe tapet probleme privind învățământul, sănătatea, aplicarea Legii Fondului Funciar, drumurile, certurile primarilor cu preoții, presiunile liberalilor majoritari asupra PSD-iștilor, alimentare cu apă, canalizare etc. Adică, probleme de tot soiul, la care au încercat să răspundă membrii Delegației Permanente. Din păcate, atât ministrul secretar de stat Mihai David, cât și președintele CJA Caius Parpală, au fost obligați să plece spre Arad, însoțindu-l pe prefectul Dan Ungureanu. În aceste condiții, totul a fost contabilizat de către Dorel Popa, care îi așteaptă la Arad pe toți cei care au ceva de reclamat și de propus. Nu cu vorbe, ci cu documente.

SIMION TODOCA

În prezența ministrului Georgiu Gingăraș

LA ARAD S-A INAUGURAT PRIMUL KARTODROM PARTICULAR DIN ROMÂNIA

Ieri, la Arad, a fost inaugurată prima pistă privată de Karting din România, **Vegas International Kart (VIK), -** realizare a d-lui **Călin Mureșan,** un împătimit al acestui sport.

Oaspete de onoare la evenimentul-premieră a fost **Georgiu Gingăraș,** ministrul Tineretului și Sportului, alături de care au mai urcat pe „podium" reprezentanții administrației publice locale: prefectul Dan Ungureanu, primarul Dorel Popa și președintele Consiliului Județean, Caius Parpală, ultimul nelipsit de la majoritatea manifestărilor sportive.

Festivitatea a început cu o slujbă de sfințire, oficiată de un sobor de preoți, după care ministrul Gingăraș, secondat de Călin și Cristi Mureșan, a tăiat panglica inaugurală a pistei de karting, situată în Micălaca, la ieșirea din Arad spre Deva.

Ministrul Gingăraș a avut numai cuvinte de laudă în legătură cu această realizare a fraților Mureșan, care este și prima de acest gen din România.

„Consider că frații Mureșan au pus, astăzi, bazele unui început în dezvoltarea automobilistică din România și îi felicit pentru inițiativa lor. Avem nevoie de astfel de oameni, care să ne ajute în promovarea imaginii României în lume, pentru că, după cum știți, sportul este cel mai bun ambasador al nostru în străinătate. Noi mai avem la Arad un parteneriat care se referă la construirea unui circuit de formula 1, în zona Șiștarovăț-Cuvejdia. Este un program foarte amplu pe care îl vom derula, de asemenea, în colaborare cu frații Mureșan. Prin urmare, totul este să vrem și să găsim oameni care să sprijine dezvoltarea sportului în România. Exemplul fraților Mureșan trebuie urmat și de alți iubitori ai sportului, iar despre cei doi vă pot spune că nu se vor opri aici. De acum înainte, Aradul va da startul în competițiile automobilistice."

Ca întotdeauna, alături de frații Mureșan s-au aflat prietenii de la grupul umoristic „Vacanța Mare". Mugur Mihăiescu, Radu Pietreanu și Florin Petrescu, cam zgribuliți din cauza frigului de afară, au urcat pe scena amenajată în aer liber, doar pentru a saluta publicul prezent la acest eveniment. Ei au menționat că au venit în calitate de vechi prieteni ai organizatorilor.

Dintre personalitățile arădene prezente la inaugurare am mai remarcat pe dl. **Helmuth Duckadam**, consilier al ministrului Gingăraș, dl. **Stelian Văduva**, directorul Direcției Județene pentru Tineret și Sport. Sâmbătă și duminică, la kartodrom a fost prezent și Dumitru Sechelariu, primarul de Bacău, care și-a însoțit fiul, mare iubitor de mașinuțe. Primarul Sechelariu și-a declarat deja intenția de a investi într-un kartodrom, la Bacău, dezamăgit fiind de echipa de fotbal pe care o sponsorizează.

Primul moment, cel al inaugurării, s-a încheiat cu o demonstrație de automobilism și motociclism, urmată de o „paradă" aviatică.

Manifestarea a continuat după-amiază cu prima ediție a **Cupei VIK,** la care au participat, pe lângă cei mai buni piloți din țară și oaspeți din străinătate.

Concursul s-a desfășurat pe mai multe secțiuni și vă prezentăm în continuare primii trei clasați la fiecare grupă.

Finala Pufo

Locul I: Mocuța Răzvan (Vegas I Kart); **locul II**: Nagl Benjamin (Vegas I Kart); **locul III**: Antohe Andrei (privat).

Finala ICA/J+FA

Clasa ICA/J

Locul I: Cretan Mihai (Vegas I Kart); **locul II**: Makrai Robert (Vegas I Kart); **locul III**: Stefan Victor (Selena M Sport).

Clasa FA

Locul I: Bortov Dumitru (Selena M Sport); **locul II**: Anania Răzvan (Petrom Ploiești); **locul III**: Țuțuian Cătălin (Driver SH M.S.C. Alb).

Finala FC+ICE

Clasa FC

Locul I: Jurchescu Marian (Vegas I Kart); **locul II**: Igret Dorin (privat); **locul** III: Enache Cristian (Vegas I Kart).

Clasa ICE

Locul I: Mureșan Călin (Vegas I Kart); locul II: Pascota Ionel (Vegas I Kart); locul III: Datcu I. (Vegas I Kart).

Finala Mini + Cadet

Clasa Cadet

Locul I: Citro Vita-Maria (privat); **locul II:** Mureșan Robert (Vegas I Kart); **locul III**: Sechelariu Doru (Selena M Sport). În această finală s-au întâlnit fiul primarului Sechelariu și fiul patronului Călin Mureșan, probabil, doi viitori piloți de marcă.

Clasa Mini

Locul I: Berghea Claudiu (Selena M. Sport); **locul II:** Cornea Bogdan (Petrom Ploiești); **locul III:** Dociu Lucian (Skat Kart Tg. Secuiesc).

Finala 4 Timpi Biland

Locul I: Cristian Mureșan (Vegas I Kart); **locul II**: Bicskei Katalin (Skat Kart Tg. Secuiesc); **locul III**: Dociu Alin Adrian (Skat Kart Tg. Secuiesc). Mugur Mihăiescu, care a participat la această secțiune, s-a clasat pe un onorabil loc cinci.

Chiar dacă temperaturile de afară au fost destul de scăzute, Cupa VIK, aflată la prima ediție, a adunat multă lume la kartodrom. Călin Mureșan promite că arădenii vor mai putea vedea „în direct" multe evenimente de acest gen.

Încheiem și noi în aceeași notă optimistă, cu spusele patronului de la Vegas International Kart: **„Sperăm să descoperim cât mai multe talente în rândul arădenilor, pe care să le promovăm pe plan european și chiar mondial."**

SORINA AMBRUȘ
Foto: ONORIU FELEA

CU AVERE, DAR SĂRACI

Încă de la începuturile mele gazetărești, îmi plăcea să zăbovesc printre agricultori. Printre „specialiștii din agricultură", cum li se spunea la vremea aceea. De fiecare dată, plecam dintre ei cu un sentiment sau, mai bine, cu o stare greu de deslușit. Îi admiram pentru câte știau și-i compătimeam, le împărtășeam tristețea că nu sunt lăsați să facă ceea ce știu. Nu-i lăsa sistemul, nu-i lăsau „prețioasele indicații", mai cu seamă pe partea organizării și valorificării produselor. Am auzit, de-a lungul anilor, povești frumoase, în care specialiștii erau personaje principale, personaje care ar fi dat orice ca să vină o zi în care să arate ce știu cu adevărat. Ei bine, ziua după care tânjeau în taină, fără să cuteze prea mult, a venit mai repede decât sperau acești frumoși visători. Și?

Accente

Și din poveștile lor nu s-a ales nimic. Sau, ca să fiu mai riguros în exprimare, din poveștile, din visele majorității nu s-a ales nimic. Unii mai visează și astăzi. Alții nu mai au nimic comun cu agricultura. Iar peste toate, agricultura nu mai e nici ea ce-a fost - a ajuns de paragină. Este dramatic să ai libertatea câștigată, să ai pregătirea necesară, voința de a face și să nu poți face nimic. Nici măcar ce făceai înainte, când erai legat de mâini și de picioare. Este și mai dramatic faptul că toate nenorocirile din agricultura post- decembristă au fost girate, faptic și moral, de guvernările care s-au succedat și de parlamentarii care au legiuit din '89 încoace. Dar nici nu mai contează cine sunt autorii „crimei" - rămâne fapt sigur că agricultura românească este moartă.

Nu sunt fatalist din fire. Semne de reînviere sunt, pe ici, pe colo. Sunt câțiva „bolnavi", care au virusul agriculturii în sânge, care n-au astâmpăr și se zbat. Mă uit și eu, ca atâția alții, la emisiunea „Ferma", duminica dimineața, de pe TVR 2 (din păcate, singura prin presa română care vădește interes pentru soarta agriculturii) și văd câte un împătimit, doi, dintr-un județ sau altul, care mișcă, se zbate și, câteodată, chiar reușește. Este însă, mai curând, o alergătură după excepții, după mostre de putință care să mențină speranța în viață și să ne dea tonus. Nu este însă, din păcate, regula. Și nici nu sunt șanse ca regula să fie înstăpânită până în 2007, când UE ar trebui să ne deschidă poarta. Poate spun o prostie și, dacă e așa, îmi cer iertare, dar tot mai des mă bate gândul că blestemul pentru sugrumarea agriculturii a căzut pe capul țărăniștilor și așa se explică de ce, astăzi, PNȚCD e și mai „mort" (acceptați forțarea limbii, vă rog!) decât agricultura. Ei umblau în '90 prin sate, ei tăiau firmele de la ceapeuri, ei îndemnau oamenii să împartă pământurile, vitele, cărămizile și țiglele de la adăposturi ori de la sedii. Cel puțin în Arad, așa s-a întâmplat, știm bine. Dar nu sunt numai ei și nici nu mai contează a cui e vina. Cert e că avem nevoie de ferme și de fermieri, dar „pe teren" avem „bucățele" de pământ și „țărani" care nu știu despre agricultură nici cât știau moșii lor. Asta e drama - noi, cu pământurile cele mai bune, suntem ultimii în Europa ca performanță agrară. E o dramă, nu?

TRISTAN MIHUȚA

LANSARE DE CARTE

Sâmbătă, la Colegiul Național „Elena Ghiba Birta" Arad a avut loc lansarea cărții **„Anii fericiți"** a doamnei **prof. univ.dr. Coleta De Sabata**, care cu niște ani în urmă a absolvit această școală.

Romanul a apărut la editura „Excelsior" și prezintă o frescă a vieții din România interbelică, momente de seamă ce au marcat societatea. Pe fundalul vieții politice, personajele romanului - descendenții familiilor De Niro și Popp trăiesc, iubesc și își urmăresc cu pasiune idealurile de fericire.

Coleta De Sabata amintim: „Frumoasa tusculană", „Cazul Marichen Ursula Rott", „Universitatea Politehnica Timișoara - Oameni. Idei. Fapte".

Autoarea nu este la prima apariție editorială, din volumele doamnei

O foarte frumoasă prezentare a cărții a realizat-o doamna **Alexandra Iancovici**, profesor de limba și literatura română: „Ceea ce îl determină pe cititor să nu închidă copertile cărții este o senzație de melancolie, de dor după o lume apusă, dar mereu prezentă, o lume a bunului-simț, gesturi de o amabilitate demodată poate, dar pe care cred că fiecare dintre noi am dori să o regăsim astăzi, și apoi imediat, în alte file, te rănește cu pagini de un realism crud care analizează o țară, un continent, o lume, aflate parcă între două primejdii care pun în pericol însăși existența".

SĂRBĂTOAREA DOVLECILOR LA CUVIN

Școala cu clasele I - IV din Cuvin este o școală mică, dar oamenii de aici au sufletele mari și fac tot posibilul pentru buna desfășurare a activității didactice de zi cu zi și deseori încearcă să organizeze câte o serbare sau petrecere pentru a aduce puțină bucurie în sufletele copiilor.

Vineri seara a avut loc o astfel de manifestare, petrecerea de Halloween, organizată de o familie din Olanda, care de doi ani sprijină școala: au îmbogățit biblioteca școlii cu numeroase cărți, au cumpărat un calculator și o imprimantă etc.

Instruiți de doamnele învățătoare **Simona Irimie, Lia Irimie, Marinela Crăciunescu**, doamna profesor **Maria Apostol**, în frunte cu doamna director **Aurica Berar**, copiii s-au mascat, și-au luat dovlecii și au pornit la drum de la Cuvin până la primăria din Ghioroc. Aici îi aștepta domnul primar **Mircea Luca**, care i-a ascultat, le-a făcut o urare și apoi le-a împărțit darurile oferite tot de familia din Olanda. Receptiv la nou, domnul primar este tot timpul angrenat în activitățile tinerilor de pe raza comunei Ghioroc, dumnealui fiind instructorul de dansuri populare specifice locului: duba, desca și învârtita.

ZORICA ȘIPOȘ
Foto: MARGARETA SZEGO

ZI DE MARE SĂRBĂTOARE PENTRU PAROHIA BUHANI

În această vară, credincioșii ortodocși din Parohia Buhani au pus mână de la mână, cu jertfelnicie, pentru a schimba fața celor două biserici - din Buhani și Minead - și a casei parohiale. La biserica din Buhani s-au făcut reparații exterioare, la Minead s-a lambrisat interiorul și s-a reparat și vopsit în exterior iar la casa parohială s-a refăcut fațada.

Aceste lucrări au fost binecuvântate ieri, slujba de sfințire fiind oficiată de un ales sobor de preoți în frunte cu P. S. Timotei Seviciu, episcopul Aradului, alături de care au slujit pr. Vasile Pop, consilier cultural la Episcopia Arad, pr. Beni Ioja, protopopul de Sebiș, preoții Radu Bătrân, Flavius Suciu, Stănel Stan, Traian Pui, Cristian Jurcuț, Flavius Ardelean, Ioan Marius Lucaciu, arhidiaconul Gheorghe Contraș și preotul paroh Ioan Ardelean.

După Sfânta Liturghie Arhierească tânărul diacon Marius Lucaicu a fost hirotonit ca preot pe seama parohiei Minișel, iar preotului Ioan Ardelean i-a fost acordat rangul de iconom stavrofor pentru osârdia de care a dat dovadă în gospodărirea parohiei Buhani.

La această sărbătoare au participat numeroși credincioși din Buhani și Minead, fii ai celor două sate, oficialități locale - primarul comunei Dezna, Gheorghe Neag (de care aparține satul Buhani) și primarul comunei Ignești,Teodor Marc (de care, administrativ, aparține satul Minead).

Praznicul de mare bucurie - cum l-a numit Întâistătătorul Eparhiei Aradului, P. S. Timotei Seviciu - a fost onorat, cu aleasă considerație și de dl. Dan Ungureanu, prefectul județului.

Cu un amplu reportaj de la acest eveniment vom reveni în pagina „Spiritual" a ziarului nostru.

V. FILIP

Fără implicarea autorităților

DRUMUL VINULUI SE URNEȘTE GREU

Zece primari din Podgoria Aradului, alături de reprezentanți ai Prefecturii și Consiliului Județean, s-au întâlnit, vineri după-amiaza, la sediul Stațiunii de cercetare viniviticole din Miniș, la inițiativa directorului Mihai Duma. Scopul întâlnirii a fost depistarea unor obiective care să fie cuprinse în viitorul drum al vinului, care se vrea realizat în Podgoria Aradului. Încă de la începutul discuțiilor, ing. Mihai Duma și-a exprimat dezamăgirea pentru faptul că acest proiect nu a primit până acum sprijinul care-l merita, astfel ajungându-se ca cei din Moldova și Prahova să realizeze deja asemenea drumuri, în timp ce la Arad se discută de mai bine de un an, dar concret nu s-a făcut nimic. Din câte am observat, Mihai Duma e destul de singur în acest demers, situația având, însă, șanse mari să se schimbe după întâlnirea de vineri, mai ales că la Miniș au fost prezenți, așa cum spuneam, și reprezentanții Prefecturii și CJA.

„Am făcut nenumărate vizite în străinătate, în țări care au astfel de drumuri și aș dori ca ceea ce am văzut acolo să facem și la noi. De aceea, trebuie să inventariem toate obiectivele din zonă, muzee, cetăți, mănăstiri, pensiuni, pivnițe sau crame, unde se pot dezvolta activități turistice", a spus Mihai Duma. O mare parte dintre primarii (sau viceprimarii) prezenți au venit cam nepregătiți la întâlnire, unii dintre ei motivând că aud pentru prima dată de acest proiect.

În zona Podgoriei Aradului sunt, fără îndoială, nenumărate obiective, care rămân în continuare neexploatate. Ca să amintim doar câteva dintre cele prezentate la întâlnirea de la Miniș, să spunem că la Mocrea există cea mai veche pivniță din județ, care datează din 1636, apoi există la Pâncota fosta pușcărie a Zărandului, la Ineu, cetatea, care se află într-o continuă stare de degradare și multe altele.

Spre finalul întâlnirii, la Miniș a sosit și prefectul Dan Ungureanu, care a promis sprijin pentru acest proiect. Sprijin deosebit de necesar, pentru că numai prin implicarea mai marilor județului se poate realiza acest proiect, prin intervenția lor la Ministerul Turismului. Iar din realizarea acestui drum ar avea de câștigat multă lume. Venituri suplimentare la bugetul județului, noi locuri de muncă, dezvoltarea unor afaceri (crame, moteluri, pivnițe), într-un cuvânt arădenii nu vor avea decât de câștigat.

COSMIN MIHUȚA
Foto: **VIOREL MUSCA**

POLIȚIA RUTIERĂ A PRINS ȘASE ȘOFERI CARE AU FUGIT DE LA LOCUL ACCIDENTULUI

● Ei riscă pedepse între șase luni și cinci ani de închisoare

În comparație cu luna octombrie a anului trecut accidentele de circulație au scăzut simțitor. Dacă anul trecut au avut loc șase accidente cu pasageri răniți grav, anul acesta numărul evenimentelor de acest gen s-a redus la jumătate. Comandantul biroului Poliției Rutiere, **subcomisarul Ioan Roșca**, spune că este îmbucurător și faptul că în ultima perioadă nu s-au mai înregistrat accidente rutiere soldate cu victime omenești. Îngrijorător este însă faptul că au crescut simțitor accidentele rutiere în urma cărora cei implicați părăsesc locul faptei fără încunviințarea organelor de Poliție. Fapta în cauză este incriminată destul de grav, fiind una din cele mai grave infracțiuni produse la regimul circulație. Pedeapsa e pe măsură: între șase luni și cinci ani de închisoare! Culmea e că în majoritatea cazurilor șoferii care au produs accidentele nu se făceau vinovați de aceasta. I-a incriminat doar faptul că au părăsit locul în care s-a produs evenimentul, fără anunțarea Poliției.

În luna octombrie s-au produs șase infracțiuni de acest gen, autorii fiind deja identificați. **Ioan Roșca** ne-a declarat că dorește să menționeze munca depusă în acest sector de inspectorul principal **Dorel Băbușanu** care, împreună cu o echipă operativă, a reușit descoperirea celor vinovați de fuga de la locul accidentului rutier. De menționat este faptul că Biroul Poliției Rutiere din Arad este printre puținele din țară care nu are dosare penale cu autori necunoscuți (A.N.) nesoluționate. Și nu e vorba doar de acest an ci de ani buni de zile. O informație care îi va descuraja probabil pe cei pe care îi bate gândul să fugă de la locul faptei...

O situație de acest fel, des întâlnită, este când, după ce un conducător auto a accidentat ușor un pieton sau biciclist - îi solicită acestuia o împăcare contra unei sume de bani. **„În cele mai multe din cazuri, victima vine apoi la Poliție și îl reclamă pe șoferul vinovat - în speranța unui câștig substanțial. Chiar dacă cel în cauză nu câștigă prea mult, conducătorul auto se alege cu un dosar penal. De aceea recomandăm ca la aceste evenimente nefericite să fie anunțate organele de Poliție"**, a precizat subcomisarul Roșca.

A apărut „coșmarul vitezomanilor" (radarul cu sistem video)

Ioan Roșca a ținut ca prin intermediul cotidianului nostru să facă câteva recomandări conducătorilor auto, având în vedere că se apropie perioada hibernală. **„Odată cu timpul nefavorabil vor apărea și condițiile precare de trafic: porțiuni de șosea umede, polei, precipitații... Recomandăm mai multă atenție, prudență, respectarea vitezei de deplasare și adaptarea acesteia la condițiile de drum. Să nu uităm că se întunecă mai repede și pot apărea oricând în trafic o bicicletă sau căruță nesemnalizată sau un pieton care traversează drumul prin locuri nepermise"**, a atras atenția Roșca.

Ca o noutate, am aflat că Biroul Poliției Rutiere s-a dotat recent cu un aparat radar performant prevăzut cu sistem video. Aparatul poate depista viteza de deplasare a mașinii indiferent de sensul în care aceasta merge. Înregistrarea video poate fi prezentată șoferului contravenient în câteva minute - în cazul unei contestații. Din cele spuse de lucrătorii poliției arădene astfel de aparate se folosesc și în țările avansate din Europa.

O. BULZAN

În câteva luni

SE ÎNCHIDE CIMITIRUL ETERNITATEA!

Peste câteva luni, cele 50.000 de locuri de veci din cimitirul Eternitatea vor fi ocupate în întregime. Mai sunt doar 400 de locuri disponibile care se preconizează că vor fi vândute până la sfârșitul lunii martie. Media lunară a solicitărilor pentru locuri de veci este de 60-70. Problema principală a celor care administrează Gospodărirea Comunală Arad (G.C.A.) este să găsească un nou loc pentru viitorul cimitir destinat cartierului Aurel Vlaicu. Directorul G.C.A. Coloman Edeleni spune că va media cât mai curând posibil o întâlnire între cultele religioase care vor fi consultate în legătură cu amplasarea noului cimitir. Săptămâna viitoare G.C.A. va face zece angajări - lucrătorii în cauză având ca obiect de activitate defrișarea unor zone din cele două mari cimitire arădene - Eternitatea și Pomenirea. Acest lucru va duce la un aspect estetic mai bun dar și la eliberarea terenului destinat locurilor de veci. De asemenea se preconizează reamenajarea aleilor din cele două cimitire.

În legătură cu zvonurile legate de disponibilizările ce se vor face la noua societate care va rezulta din contopirea G.C.A. cu Salubritatea, Edeleni a ținut să precizeze: „vor fi făcute puține reduceri de personal. Cine nu va corespunde însă exigențelor postului va trebui să își caute de lucru în altă parte. Această nouă societate va lucra în folosul arădenilor și trebuie adusă la standarde înalte. Arădenii merită servicii mai bune în acest sens. Această fuziune trebuie să ducă la o mai bună organizare a muncii. Cei disponibilizați vor primi salarii compensatorii conform contractului de muncă în vigoare - indiferent de vechimea pe care o au în societate."

Edeleni confirmă - Haristiade a luat banii

În legătură cu salariile compensatorii primite de fostul administrator al ștrandului - C. Haristiade, directorul G.C.A. spune că acesta a beneficiat de prevederile contractului colectiv de muncă, negociat și semnat de fosta conducere a G.C.A. „Sunt răutăți gratuite afirmațiile că ar fi ceva nelegal în această disponibilizare. Haristiade nu e nici primul caz nici ultimul care beneficiază de pe urma contractului colectiv de muncă. Personal nu consider că e corect să primească aceste salarii compensate după numai trei luni de muncă dar nu eu am semnat contractul - ci vechea conducere ... Pe viitor vom stabili o vechime minimă pentru beneficiarii de salarii compensate care sunt disponibilizați de la societatea noastră", a afirmat directorul G.C.A.

Un fapt demn de menționat este că prin contopirea celor două societăți arădene vor dispărea trei posturi de director și încă câteva de șef serviciu.

OLIMPIU B.
Foto: **ȘTEFAN MATYAȘ**

O săptămână la Moneasa, Herculane sau Predeal - 940.000 lei!

AGENȚIILE DE TURISM ARĂDENE NU SE ÎNGHESUIE LA PROGRAMUL SOCIAL-BALNEAR

Ministerul Turismului a demarat recent programul „O săptămână de refacere" prin care se oferă sejururi balneare la prețuri de doar 940.000 de lei. Tratament, cazare șase nopți și mic dejun - singura condiție în afara prețului fiind o trimitere de la medicul specialist sau cel de familie. Cu toate că ar fi destul de mulți arădeni interesați de acest program, agențiile de turism arădene nu se prea înghesuie să se implice în program. Explicația este simplă: la fel ca și hotelurile din stațiunile implicate, ar lucra în pierdere. Singurul avantaj ar fi reclama care, în cele mai multe din cazuri, nu face decât să mascheze realitatea tristă de la majoritatea hotelurilor modeste din stațiunile românești...

Revenind, să spunem că programul se derulează în perioada 15 noiembrie - 15 decembrie și 15 ianuarie - 15 martie. Stațiunile cu cele mai multe locuri oferite în cadrul acestui program sunt: Băile Herculane (2000 locuri), Felix (1000 locuri), Voineasa (500 locuri), Călimănești Căciulata, Covasna și Vatra Dornei (350 locuri).

La polul opus se situează Praid (30 locuri), Moneasa (30 locuri) și Predeal (10 locuri).

Potrivit ministrului Turismului, **Dan Matei Agathon**, programul nu se adresează pensionarilor sau altor categorii cu venituri mici, ci celor care lucrează. Cele 88.000 de locuri reprezintă foarte multe în condițiile în care toate celelalte programe sociale tristice din acest an au totalizat 76.000 de locuri.

Constantin Ceontea, directorul Agenției de Turism Sirius, spune că deocamdată nu a primit nici o ofertă din partea stațiunilor implicate în program. **„Este un parteneriat care trebuie inițiat de stațiunile care oferă spații de cazare. Nici la ora aceasta nu am primit o ofertă din partea lor. Pe de altă parte avem turiști care achiziționează bilete la prețuri normale (n.r. de circa patru ori mai mari decât oferta socială - dar cu condiții mai bune). Stațiunile nu au venit cu o ofertă concretă și nici noi nu i-am contactat pentru că nu am avut timp"**, a precizat **Ceontea.**

O opinie mai tranșantă în această problemă a avut-o directorul Agenției Moneasa Touring - **Aurora Bercea** - care ne-a dezvăluit adevăratele motive ale lipsei de entuziasm din partea firmelor de turism: **„Programele acestea ale Guvernului sunt doar pierdere pentru agenții. Comisionul e foarte mic. Din el nu se acoperă nici măcar comisionul bancar. Se mai adaugă și taxele telefonice pentru rezervarea locurilor"**. Cu toate acestea, doamna Bercea ne-a declarat că agenția pe care o conduce nu a refuzat niciodată ofertele sociale. Ea spune că **Moneasa Touring** a vândut astfel de bilete mai mult din spirit caritabil, pentru a ajuta tinerii și bătrânii aflați în situații mai dificile sau pentru a promova numele agenției.

Una din puținele agenții arădene care oferă bilete în cadrul programului „O săptămână de refacere" este Business Jet. Directorul agenției, **Liana Tănase,** recunoaște că nu e o acțiune profitabilă, dar pentru creșterea popularității firmei e benefică. Cele mai multe șanse de obținere a unui bilet în cadrul acestui program, pentru un arădean, rămâne stațiunea Felix.

OLIMPIU BULZAN
Foto: **ȘTEFAN MATYAȘ**

AL TREILEA VAL

Pentru UTA, meciul cu ploieștenii de la Astra era foarte important, nu numai pentru moralul echipei, ci și pentru configurația clasamentului, în partea sa inferioară. Mai mult, se întâlneau două echipe cu evoluții diametral opuse în etapa anterioară. UTA a fost făcută zob pe terenul din Ștefan cel Mare, Dinamo administrându-i un usturător 5-0, în timp ce Astra învingea Naționalul, la Ploiești. Oricum, pentru băieții lui Ionuț Popa nu exista decât o singură variantă - victoria, dar condițiile în care trebuia ea obținută erau ingrate, patru dintre titularii alb-roșii au urmărit meciul din tribună din diferite motive: Botiș și Mărginean - suspendați, iar Baldovin și Manta - accidentați. În aceste condiții Mister a apelat la variante, cu speranța că ele vor da roade. Și au dat. E drept, victoria s-a conturat greu, dar ea a fost pe deplin meritată, prin două goluri, primul înscris de Luca, urcat în careul oaspeților la un corner, iar al doilea din penalty, corect acordat de arbitru la un fault al portarului Filip asupra lui Drida și transformat de Roli Nagy. La 2-0 jocurile erau făcute, golul oaspeților din ultimul minut de joc nu mai putea schimba datele problemei. A fost al treilea val, a treia victorie a UTA-ei, în acest campionat, la care s-ar fi putut adăuga și succesul din meciul cu oltenii, dar atunci s-a opus „fluierașul" din Videle, anulându-i lui Manta un gol perfect valabil. Cu 10 puncte, UTA este deasupra liniei de demarcație dintre „A" și „B", iar meciurile care urmează nu se anunță defel ușoare. După ce miercuri va juca la București cu Inter Gaz, în Cupa României, UTA se va deplasa la Bacău pentru a întâlni o echipă bogată, la capitalul financiar, dar săracă în ce privește punctele adunate până acum. Fotbalul se joacă, însă, pe goluri și băieții lui Ionuț Popa ar putea să ne facă o surpriză plăcută.

Să consemnăm și noi ineditul situației de la Rapid, când liderul s-a trezit, înaintea partidei cu FC Argeș, fără portar! Titularul și cele două rezerve ale sale fiind, toți trei, accidentați. Asta l-a făcut pe vicepreședintele clubului, Răzvan Lucescu, să schimbe costumul și cravata cu echipamentul de joc și să apere (cu succes) poarta echipei sale. Un caz mai rar întâlnit la noi sau prin alte campionate, ca să nu spunem că ar fi unul la un milion. Pentru a preveni astfel de situații, LPF a emis urgent o ordonanță ca toate cluburile care au în structurile de conducere administrativă foști portari, să-i legitimeze urgent, pentru că nu se știe niciodată. Drept pentru care UTA va merge la Bacău cu patru portari, printre aceștia numărându-se și directorul general executiv. Dacă Răzvan Lucescu s-a descurcat, de ce nu s-ar descurca (în poartă) și Emanoil Gherghel. Precedentul există deja.

Să trecem de la glume la lucruri mai serioase, cum ar fi, de exemplu, inaugurarea pistei de karting din Arad, eveniment petrecut în prezența ministrului Tineretului și Sportului, Georgiu Gingăraș. Iată că încet-încet proiectele fraților Mureșan prind contur, cartodromul lui Călin este de acum funcțional, Federația Română de Automobilism și Karting, având deja o pistă de concurs de nivel internațional. Urmează, suntem siguri, și circuitul de motociclism și Formula 1 pentru care Cristi, prim-vicepreședinte al FRM are susținerea guvernului și a Federației internaționale de resort. Două obiective ce vor îmbogăți peisajul sportiv al Aradului în context internațional.

Așteptat cu deosebit interes, derbyul baschetului românesc a dat câștig de cauză vicecampioanei Dinamo. După o frumoasă victorie obținută miercuri în cupele europene, campionii de la West Petrom Arad au plecat la București cu intenția de a-și demonstra superioritatea într-un campionat în care au crezut că fac legea. Nu a fost deloc așa, echipa din Ștefan cel Mare s-a dovedit a fi o nucă prea tare pentru băieții lui Ofer Bercovici, care și-a închipuit, probabil, că va juca tot campionatul cu adversari de talia celor de la Elba sau Alexandria. Uite că nu a fost așa, Dinamo pregătind foarte atent meciul cu echipa noastră, pe care, cu excepția primului sfert, l-a dominat fără drept de apel. A fost, cum am mai spus, o victorie pentru al treilea meci pe teren propriu din play-off. Deocamdată, avantaj Dinamo, care a fost peste noi la toate capitolele. Sperăm ca Ofer Bercovici și al său staff tehnic să tragă învățămintele necesare.

ALEX. CHEBELEU

Fotbal - Divizia A

Punctele porumbelului alb

FC UTA-ASTRA PLOIEȘTI 2-1 (0-0)

Stadion UTA. Timp rece. Vânt puternic. Gazon bun. Spectatori: 6000. Șuturi la poartă: 13-5. Șuturi pe poartă: 6-1. Cornere: 5-2. Au marcat: Luca min. 58 și R. Nagy min. 80 (penalty), respectiv, Movilă min. 90.

Formații. **FC UTA:** Bogdan-Panin, Luca, Demian, Panaitescu-R. Fritea, R. Nagy, Vintilă, Chitescu (min. 63 - Piț), Drida (min. 83 - Ianu) - Njok (min. 74 - M. Popescu). Antrenor: Ionuț Popa.

Astra Ploiești: Filip-C. Dobre, Lăcustă (min. 61 - Movilă), Petroesc, Lingurar-Crăciun, Toporan, Dăncuș, V. Ghindaru (min. 77 - Irimescu) - Orlando, Costescu (min. 63 - Bârsan). Antrenor: Florin Marin.

A arbitrat bine: Marin Salomir (Cluj) - centru, ajutat de asistenții Dragoș Iliescu și Silviu Buzărnescu (ambii Craiova). Rezervă: Valentin Igna (Timișoara).

Observator FRF: Ștefan Constantin (București). **Observator LPF:** Florin Gâtejan (București).

Cartonașe galbene: R. Nagy, Njok și Piț respectiv, V. Ghindaru, C. Dobre și Lingurar.

Jucătorul meciului: Răzvan Fritea (UTA).

Echipele ies din tunel și se îndreaptă spre centrul terenului. Un porumbel alb îi așteaptă pe jucători chiar acolo. Speriat, își ia zborul și... se oprește pe punctul cu var dinspre poarta cu tabela de marcaj. Stă preț de câteva clipe, apoi se înalță și dispare în văzduh. Era alb. Să fi fost un semn?

Consemnăm sec și ne concentrăm asupra jocului ce tocmai a început. Cele două formații se tatonează reciproc, nici una nu vrea să rişte. Ocaziile de gol sunt rare. Chitescu (min. 15) și Crăciun (min. 26) dezamorțesc puțin tribunele. Apoi, Bogdan are o intervenție de efect la șutul lui V. Ghindaru (min. 31), iar în faza imediat următoare, Njok cu doi fundași în spate trage slab. Cam puțin pentru o repriză. Pauză.

Trecem prin mari emoții în min. 51, când Salomir îl iartă pe Njok de un cartonaș roșu. Protestele lui Fl. Marin îl determină pe „centralul" clujean să-l trimită pe acesta în tribune. UTA domină, dar se vede treaba că doar cu un vârf nu putem înscrie decât din fază fixă. Și vine min. 58. **Corner pentru UTA, iar Luca venit din spate reia din 6 m, pentru 1-0.** Replica oaspeților nu întârzie, dar Costescu (min. 60) se încurcă în propriile picioare. Ploieșteanul Bârsan ne dă frisoane în min. 76, după care Drida insistă la o minge ce părea pierdută și obține un penalty clar, după intervenția neglijentă a lui Filip. **Era min. 80. Execută cu fentă R. Nagy și 2-0.** În tribune s-a declanșat fiesta, iar gândul îmi zboară la acel porumbel alb, care s-a așezat exact pe acel punct cu var, de unde căpitanul și golgeterul **„Bătrânei Doamne"** a marcat golul desprinderii.

Ne pregătim să ne închidem agendele. I-am bătut. Am trecut peste ei. **Dar, iată, Movilă reia în plasă o minge respinsă în față de Bogdan și 2-1 (min. 90).** Prelungirile dictate de Marian Salomir nu mai aduc nimic nou deoarece „astralii" nu au forța de a încerca egalarea.

Victorie. A treia din acest campionat pentru UTA. Au fost punctele porumbelului alb...

DANIEL SCRIDON

Bucuria deschiderii scorului în varianta Ciprian Luca. Fază din meciul FC UTA - Astra Ploiești (scor 2-1)
Foto: ȘTEFAN MATYAS

DECLARAȚII „LA CALD"

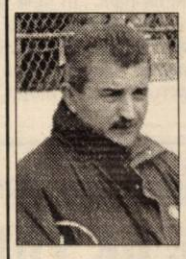

Ionuț Popa (antrenor principal FC UTA): „La situația din clasament a celor două echipe, nu putea fi un meci spectaculos. A fost o luptă aprigă pentru puncte, care s-a transformat pe alocuri în disperare. Mi-am luat măsuri de precauție, știind că Florin Marin e unul dintre cei mai buni antrenori din țară. Marea noastră victorie e că am început jocul, cu trei jucători sub 20 de ani și au mai intrat doi pe parcurs. Am jucat într-un sistem nou 4-5-1 și mi-a ieșit. Sunt mulțumit, cu excepția fazei din care am primit golul. Mă bucuram mai mult dacă câștigam cu 1-0, să nu fi primit gol. Dar, bine că am învins. Vreau să dedic această victorie lui Sorin Iuga, de la Serviciul Circulație Poliția Arad".

Florin Marin (antrenor principal Astra Ploiești): „Joc de mare angajament, între două echipe ce luptă pentru evitarea retrogradării. Am primit gol după o fază fixă. Acolo s-a rupt totul. Apoi, a greșit Filip. Penalty incontestabil și UTA a învins pe merit. Aradul merită să aibă echipă în Divizia A."

Dan Dorobăț (director sportiv Astra): „Momentul cheie al jocului s-a petrecut atunci când Njok l-a lovit fără minge pe Petroesc și trebuia eliminat. Eliminarea lui Florin Marin a fost una injustă, deoarece, Njok trebuia trimis la vestiare. Aici s-a rupt totul..."

D. SCRIDON

Divizia A, etapa a 10-a

Sportul-„U" Craiova 3-1, **UTA-Astra 2-1,** Oțelul-„Poli" AEK 2-2, FC Brașov-Ceahlăul 1-0, Rapid-FC Argeș 1-0, FC Național-FCM Bacău 0-0, Gloria-Steaua 0-0, Farul-Dinamo 0-1.

Clasament

1. Rapid	10	8	0	2	22-9	24	(+9)
2. Gloria	10	5	3	2	15-4	18	(+3)
3. Dinamo	10	5	2	3	21-11	17	(+2)
4. FC Național	10	5	2	3	13-9	17	(+2)
5. FC Brașov	10	5	2	3	12-10	17	(-1)
6. Steaua	10	4	4	2	11-8	16	(+1)
7. Poli AEK	10	5	1	4	15-16	16	(+1)
8. Oțelul	10	4	3	3	12-15	15	(0)
9. Farul	10	4	2	4	9-9	14	(-1)
10. Ceahlăul	10	2	5	3	14-11	11	(-4)
11. Sportul	10	3	2	5	13-17	11	(-4)
12. FC Argeș	10	3	2	5	9-14	11	(-1)
13. U Craiova	10	3	2	5	14-20	11	(-4)
14. UTA	**10**	**3**	**1**	**6**	**12-24**	**10**	**(-5)**
15. FCM Bacău	10	1	4	5	7-14	7	(-8)
16. Astra	10	2	1	7	11-19	7	(-8)

ETAPA URMĂTOARE
(sâmbătă, 9 noiembrie 2002)

Ceahlăul-Rapid, Steaua-FC Național, U Craiova-Oțelul, FC Argeș-Gloria, **FCM Bacău-UTA**, Astra-Farul, AEK Timișoara-FC Brașov, Dinamo-Sportul.

LEGEA COMPENSAȚIEI

Fără să evolueze strălucit, UTA a meritat succesul în partida de sâmbătă. S-a adeverit, o dată în plus, că în sport - ca și în viață - funcționează legea compensației. Dacă în multe din întâlnirile precedente am fost dezavantajați de decizii de arbitraj, iar șansa ne-a cam ocolit, acum - să recunoaștem - nu ne putem plânge de prestația cavalerilor fluierului. Cât privește șansa, zeița Fortuna parcă a început să ne surâdă...

A. H.

CINE NU RISCĂ ... CÂȘTIGĂ!

Avându-l pe Manta accidentat, antrenorul Ionuț Popa a ales să înceapă precaut meciul cu Astra, cu un singur vârf autentic, nerefăcut complet - Njok. Adesea izolat între fundașii adverși, camerunezul a avut puțini sorți de izbândă în repriza întâi. Deși jocul trebuia abordat la victorie, fiind extrem de important, s-a preferat soluția abordării sigure a acestuia, gândul că un gol primit ar putea fi fatal, planând probabil, asupra pregătirii disputei. În cele din urmă, opțiunea întăririi mijlocului s-a dovedit a da roade. UTA a tatonat, căutând în același timp o lovitură fulgerătoare. Din fericire ... a reușit chiar două! Variantele de pe bancă, erau Ianu (introdus pe final), Turcan și mijlocașul ofensiv M. Popescu, intrat, de asemenea, în repriza secundă.

A. HĂRȚĂU

DUPĂ GARD

Eliminat de arbitrul Salomir, antrenorul oaspeților, Florin Marin, a urmărit meciul din spatele gardului de la tribuna a II-a, încadrat de jandarmi. „Principalul" Astrei a fost avertizat de „central" în prima parte, pentru depășirea spațiului tehnic și intrarea pe suprafața de joc. Protestele la decizia neeliminării lui Jeremie Njok l-au costat pe Florin Marin, care în prealabil ieșise adesea de pe bancă, la marginea gazonului, pentru a da indicații tactice.

A. H.

APLAUZE ANORMALE

„Cred că Salomir a făcut un arbitraj de excepție. Ni se pare anormal ca un stadion întreg să-i scandeze numele. Așa ceva n-am văzut în viața mea" - a spus Ionuț Popa, la întâlnirea cu ziariștii, de după meci.

Chiar dacă reprezentanții Astrei nu împărtășeau laudele lui Mister cu privire la prestația lui Salomir, și ei au rămas „gură-cască", vizavi de atitudinea publicului spectator și de „palmele" acordate arbitrului FIFA.

D.S.

FII ALĂTURI DE **UTA!**
ACUM O POȚI AJUTA! FII ACȚIONAR!
3.000.000 lei = berea și țigările / 3 luni
3.000.000 lei = o acțiune la **UTA** / toată viața
Te așteptăm zilnic la sediul clubului între orele 11 - 14, tel. 289.204.
(c.b.)
Partenerii UTA: WEST BANK, ROWO, ROMTRANS, ERIKA INVEST, LACKNER & SCHWARZ, HELVETICA MILK, AGRIROM, PLETL, ERREA, GENERAL BETON, INSTAL GROUP, MR FAB, FERONERIA

MULȚUMIM, SALOMIR!

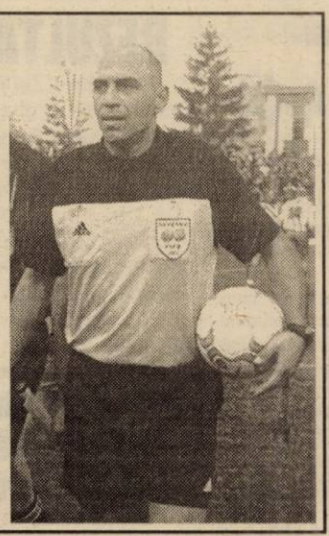

Marian Salomir e arbitrul care aduce noroc UTA-ei. Cu el la centru „Bătrâna Doamnă" a obținut șase puncte, mai mult de jumătate din zestrea sa după 10 etape de Divizia A. Dar nu acesta e motivul pentru care trebuie să-i mulțumim clujeanului Salomir.

... era minutul 51. Șicanat, pe căi mai mult sau mai puțin sportive de fundașii ploieșteni, Jeremie Njok are o ieșire necontrolată, lovind (cu mâna sau, cu capul...) un adversar. Unul dintre asistenții lui Salomir vede incidentul și-l cheamă pe „central" pentru a-i povesti întâmplarea. Liniștea se așterne în tribune. Cu toții ne gândim la ce poate fi mai rău - și normal - aducându-ne aminte de Kent, la un meci al UTA-ei din „B". Salomir bagă mâna după cartonaș. **Galben.** Răsuflăm ușurați, în timp ce, oaspeții se crucesc. Pentru lovire fără minge se dă roșu, spun ei. Și au dreptate. Cartonașul galben nu are logică. Ori roșu, ori nimic.

Să nu uităm că faza cu pricina, s-a petrecut la scorul de 0-0 și a dus la eliminarea antrenorului oaspeților, Florin Marin, pentru proteste. Așa că, trebuie să-i mulțumim lui Salomir. Pentru faza mai sus descrisă și nu numai.

D. SCRIDON

NJOK SE DISCULPĂ

Chiar dacă a muncit mult în avanposturi, camerunezul Jeremie Njok nu a apărut mai deloc la finalizare, ziua sa mai nefastă fiind provocată și de întinderea musculară ce nu i-a dat pace în săptămâna premergătoare jocului cu Astra. În repriza secundă, jucătorul de culoare chiar făcea eforturi vădite să continue lupta, așa că numai de provocările adversarilor nu ducea lipsă. La una dintre acestea, nervii „vârfului" textilist au cedat, fundașul care făcea marcaj la el prăbușindu-se la pământ, ca și cum ar fi fost lovit în plină figură. Nu știm ce i-a spus asistentul de pe acea parte „centralului" Salomir, din moment ce acesta i-a arătat doar „galben" utistului, însă cel puțin cuvintele lui Njok vin să confirme decizia arbitrului clujan. După meci, Jeremie a spus: **„Fundașul de la Astra a venit amenințător la mine și i-am pus mâna în gât să-l țin la distanță. Nu l-am bruscat deloc, nu meritam cartonaș roșu".** Oricum, atacantul „Bătrânei Doamne" s-a obișnuit cu arbitrii din România, pe care, ori de câte ori e provocat de cineva din anturajul clubului, mai în glumă mai în serios, îi compară cu mafioții.

C. MNERIE

CATERING CU ... ȘERVEȚELE

Dacă tot are dl. Calmore o firmă de catering, prin care distribuie suc și semințe de „floare" sau „bostan", (prilej de sudalme, și „vorbe dulci" din partea vânzătorilor ambulanți din fața stadionului), îi propunem să se diversifice. N-ar strica să se apuce de o „afacere" și cu servețele. Care șervețele, sunt indispensabile dacă vrei să te așezi la masa presei. Și la meciul cu Astra, „batistuțele" din hârtie au fost la mare preț, că altfel nu te puteai așeza.

Domnilor de la FC UTA, înainte de a asista la „nașterea" nocturnei, ar fi bine să asigurați condiții cât de cât decente ziariștilor. Că la acest capitol sunteți chiar și în urma unor echipe de liga a treia.

D. SCRIDON

POPA VERSUS BORUGĂ

Pentru prima oară, de la numirea sa în funcția de director tehnic al UTA-ei, Gigi Borugă nu a stat pe banca de rezerve, alături de antrenorul Ionuț Popa. Firesc, ziariștii s-au întrebat de ce? Și iată ce am aflat...

● I. Popa: „Poate i-a fost frică de joc"

„Poate i-a fost frică de joc. La pauză, a venit și mi-a spus că jucăm bine, că ei nu sunt periculoși și putem să-i batem. I-a fost frică, sau, poate s-a gândit că de - acolo, din tribună, ne aduce noroc."

● Gh. Borugă: „Va fi sancționat pentru declarațiile sale"

„El nu avea voie să dea astfel de declarații. Va fi sancționat pentru asta. Eu dacă vreau stau în galerie, dacă vreau stau cu prefectul la oficială, în gura tunelului, sau în tribună!" Nu dau explicații nimănui, în afara celor din Consiliul de Administrație. Am avut eu motivele mele că am stat acolo. Nu sunt fricos. În viața mea nu mi-a fost frică de vreun meci. Și cu asta am terminat".

DANIEL S.

Red Fighters - în fața unui adevărat tur de forță

La o bere, după meci, membrii galeriei „Red Fighters" au decis că încurajările lor nu trebuie să lipsească de pe nici un stadion pe care evoluează „Bătrâna Doamnă". Și cum următorul meci al UTA-ei e miercuri, în Cupă, cu Inter Gaz București, oamenii lui Luca Alecu se vor pune din nou pe drumuri, urmând să plece spre Capitală, marți, la orele 20,00. Imediat după meci, „nebunii" în alb-roșu" vor face cale întoarsă la Arad, pentru ca vineri seara să se îmbarce pentru Bacău.

„Și Cruyff a fost rezervă"

Înainte de joc, Ionuț Popa era speriat numai de ideea că patru titulari nu joacă. Până la urmă, cei care au intrat în teren, au evoluat bine și Mister a răsuflat ușurat.

Întrebat cum i-a mobilizat pe băieți înaintea partidei cu Astra, tehnicianul UTA-ei a spus: **„Le-am spus jucătorilor că și marele Cruyff a fost rezervă. Se pare că au înțeles acest lucru".**

Parcă ne-aducem aminte că și după meciul câștigat acasă de Brașovul, Ionuț Popa a mai avut o replică de acest gen.

D. S.

VOCEA TRIBUNEI

Marcel Andrași (34 de ani): „A venit timpul să zâmbim din nou, grație acestei superbe victorii a băieților lui Ionuț Popa. Acesta din urmă ar trebui să aibă mai multă încredere în jucătorii tineri, care astăzi au demonstrat că merită să joace pentru UTA. Am mai sesizat că echipa nu s-a retras în propriul teren după înscrierea primului gol, ci a continuat să preseze până au avut 2-0 pe tabelă. Dacă făcea același lucru și cu „U" Craiova sunt convins că am fi câștigat acea partidă. Oricum, la Bacău, nu vom pierde, iar apoi pregătim meciurile cu Steaua și Rapid. Le vom demonstra acestora că tot UTA-i fruntea: în fotbalul românesc".

Mircea Todericiu (24 de ani): „După o primă repriză modestă, echipa și-a dat drumul la joc obținând o victorie cât se poate de meritată. Alături de fotbaliștii tineri, care s-au achitat bine de sarcini, Luca și R. Nagy au avut un merit în plus. O victorie foarte importantă obținută împotriva unei contracandidate la retrogradare."

Iosif Mihali (47 de ani): „Nu am jucat grozav, însă importante rămân cele trei puncte. Părerea mea e că Ionuț Popa ar trebui să muncească mai mult cu jucătorii de la mijlocul terenului, care de multe ori nu își cunosc poziția pe gazon. Ideal ar fi însă să mai transferăm cel puțin doi jucători în linia mediană și atunci sunt sigur că vom rămâne în Divizia A".

Călin Mara (23 de ani): „O victorie foarte importantă pentru moralul echipei, înaintea confruntărilor cu Steaua și Rapid. Ionuț Popa a ghicit la perfecție tactica oaspeților și creând superioritate la mijlocul terenului a împiedicat construcția adversarului. Chiar și așa, distanța dintre defensivă și singurul atacant mi s-a părut destul de mare. Avântul jucătorilor și susținerea minunată a publicului au constituit «cheia» succesului."

CĂLIN MNERIE

Fotbal Divizia C - Seria a VI-a **La pomul lăudat să nu te duci cu sacul**

ACU ARAD - ELECTRICA TIMIȘOARA 1-0 (0-0)

Stadion „CFR". Teren bun, timp rece. Spectatori: 150. Șuturi la poartă: 6-3; pe poartă: 3-2; Cornere: 10-1. A marcat: Mariș - min. 72.

ACU: Zaharia - Lung, Pocian, Folea - Vizitiu, Aslău (cpt), Pavel, Boloș, Bâgu - C. Roșca (min. 68 Ștefeligă), Mariș. Antrenor: Marcel Coraș.

Electrica: Nistor (min. 46 Stanciu) - Tărnăuceanu, Hromei, Costândana, Berdea - Stan (cpt), Stupar, Târlea, Fabian - Paina (min. 70 Grijincu), Ritter (min. 70 Brazovan). Antrenor: Emerich Dembrovschi.

Au arbitrat satisfăcător: Ștefan Erdei la centru asistat de Cristian Barna - ambii din Oradea și Sebastian Moisin din Aleșd.

. Observator FRF: Gheorghe Olaru (Rm. Vâlcea).

Cartonașe galbene: Mariș (min. 58) respectiv Stupar (min. 21 și 37).

Cartonaș roșu: Stupar (min. 37).

Distribuția băncilor tehnice a fost una de „top class", cei doi antrenori marcând goluri de legendă pentru naționala României la turnee finale: Coraș la Euro 84 iar Dembrovschi la Mondialul din '70.

Din diverse motive, printre care și paralelismul actualului fotbalist român cu sportul pe care îl practică „învățăceii" ilustrilor antrenori, nu au asimilat mai nimic din experiența acestora. Dezamăgirea pentru selectul public al arenei de pe Banu Mărăcine a fost cu atât mai mare cu cât mulți dintre cei care și-au dat cu stângu-n dreptu' sâmbătă dimineața pe gazon, au evoluat în sezoanele precedente și prin „elită" Diviziei A. O singură „tentativă" de ocazie am consemnat în primul mitan, Pavel întrebuințându-l serios pe Nistor cu un șut de la distanță. Plictisit și el de apatia din teren, fostul utist Dan Stupar își acontează repede două „galbene", probabil pentru a nu pierde startul partidei UTA - Astra Ploiești.

Nici mitanul secund nu poate primi calificativ de trecere, ocaziile de gol lipsind cu desăvârșire. Excepția de la regulă o consemnăm în min. 72, odată cu deschiderea scorului: Vizitiu centrează de pe dreapta atacului gazdelor în careu, de unde „rezerva de lux" Ștefeligă reia mingea în bară, buclucașul obiect ajunge la Bâgu care șutează cu sete printr-o pădure de picioare. Mariș îi refuză bucuria golului coechipierului său, lovind și el în „băsica" care oricum intra în plasă: 1-0. Lipsă de altruism pentru „Căligol", care sezonul trecut a jucat și pentru Electrica, dar ce mai contează...

Importante sunt cele trei puncte dar maniera de exprimare a celor două „teamuri", considerate piese de rezistență ale seriei, a dezamăgit profund publicul care avea să fie răsfățat în aceeași zi, la patru fără un sfert de victoria unei „Bătrâne doamne"...

SORIN CAZAN

Tineri, dar atât de liniștiți...

WEST PETROM ARAD-DACIA ORĂȘTIE 1-0 (1-0)

Sâmbătă, ora 11,00, stadion West Petrom din Pecica, teren bun, timp frumos, spectatori 200. Șuturi spre poartă: 10-3, pe poartă 3-0, cornere 1-1. A marcat: Solomon Niculai - min. 16.

West Petrom: **Potoreț-Cioacă, Bilia, Roșu, Șerb-Ponta (min. 77 - Barta), Tisza jr., Anca-Gafița, S. Niculai (min. 68 - Sârbuț), V. Fritea (min. 41 - Sas). *Antrenor:* Francisc Tisza.**

Dacia Orăștie: **Dumitrescu-Hațegan, Buzatu, Chira, Simian-Moldovan (min. 80 - Piruș), Căpușan (min. 87 - C. Dioșan) Ilici, Ungureanu (min. 81 - R. Dioșan)-Stângu, Buciuman. *Antrenor:* Lucian Chira.**

Au arbitrat în general bine: **Robert Podar (Turda) - la centru, ajutat de Monica Rigo și Romulus Procopciuc (ambii din Cluj) - asistenți.**

Cartonașe galbene: **Hațegan și Ilici.**

Observator FRF: **Grigore Tomoioagă (din Râmnicu Vâlcea).**

Veteran la 21 de ani. O situație mai rar întâlnită în fotbalul românesc, dar și cel mondial, însă posibilă la Pecica. Aici, sâmbătă, mijlocașul Radu Anca a fost cel mai „bătrân" fotbalist trimis pe teren din primul minut de joc de Francisc Tisza, într-o echipă ce plesnește de tinerețe. Această echipă navighează liniștit în eșalonul trei al fotbalului autohton, surprinzând pe toată lumea prin naturalețea cu care face față rigorilor. Sâmbătă, a fost rândul Daciei Orăștie să rămână fără replică în fața junilor de la West Petrom, chiar dacă aceștia nu au prins o zi prea grozavă. Se pare că le-a lipsit mai mult decât a fost cazul liderul de la mijlocul terenului și marea speranță a Aradului în materie de fotbal, Ovidiu Vezan (blocat de o entorsă la genunchi), însă a existat și posibilitatea ca „petroliștii" să fi luat jocul cu „pielarii" prea ușor, după răsunătorul succes din „bârlogul" Electricii Timișoara.

Chiar și așa, cele trei puncte au rămas la Pecica, prin grija lui Solomon Niculai, ce a tras cu sete de la marginea careului, învingându-l pe Dumitrescu la prima acțiune a meciului. Au urmat și alte faze de poartă, care i-au avut în centrul atenției pe Șerb, V. Fritea, Sas, Gafița și din nou Solomon Niculai, dar de fiecare dată finalizarea a fost superficială. De cealaltă parte, oaspeții au rezistat în general ritmului impus de gazde, însă nu s-au prea făcut remarcați în ofensivă și pentru că fundașii Bilia sau Șerb au jucat aproape fără greșeală.

Precum echipele consacrate, West Petromul a luat întreg potul chiar într-o zi nu tocmai fastă din punct de vedere al formei sportive. Trei puncte rămân însă trei puncte, și pecicanii se instalează confortabil în prima parte a ierarhiei.

CĂLIN MNERIE

REZULTATE

Mureșul Deva-Cuprirom Abrud 3-0, Inter Petrila-Telecom Arad 4-1, Minerul Uricani-Marmosim Simeria 2-0, CF Certej-CF Cugir 6-2, West Petrom Arad-Dacia Orăștie 1-0, ACU Arad-Electrica Timișoara 1-0, CS Vulcan-Jiul Petroșani 0-1, CFR Teiuș-Aurul Brad 1-2.

Clasament

1. Jiul Petroșani	10	9	0	1	34-11	27 (+12)
2. Certej	10	7	1	2	37-13	22 (+7)
3. ACU Arad	*10*	*6*	*0*	*4*	*19-13*	*18 (+3)*
4. Vulcan	10	5	3	2	11-7	18 (+3)
5. Deva	10	5	1	4	17-13	16 (+1)
6. Brad	10	4	4	2	12-9	16 (+1)
7. West Petrom	*10*	*5*	*1*	*4*	*15-13*	*16 (+1)*
8. Cugir	10	4	2	4	19-15	14 (-1)
9. Electrica	10	4	2	4	13-10	14 (-1)
10. Telecom Arad	*10*	*4*	*2*	*4*	*21-19*	*14 (-1)*
11. Simeria	10	3	3	4	10-12	12 (-3)
12. Petrila	10	3	2	5	14-19	11 (-4)
13. Teiuș	10	3	1	6	17-38	10 (-8)
14. Uricani	10	2	1	7	13-23	7 (-8)
15. Orăștie	10	2	1	7	11-29	7 (-8)
16. Abrud	10	1	2	7	10-29	5 (-7)

Etapa viitoare (sâmbătă, 9 noiembrie):

Brad-Deva, **Telecom Arad-Uricani**, Simeria-Certej, **Cugir-West Petrom Arad**, **Orăștie-ACU Arad**, Electrica-Vulcan, Jiul-Teiuș, Abrud-Petrila.

Fotbal - Divizia C - Seria a 8-a

TRICOTAJE INEU-PETROM MARGHITA 4-2 (4-0)

Ineu, stadion Tricotaje, teren bun, timp frumos, spectatori 200.

Au marcat: Georgiu (min. 4), Mițiți (min. 32,43), Pantea (min. 37) respectiv Pop (min. 76), Fele (min. 79).

Tricotaje: Irimia (cpt.)-Laza, Jurcă (min. 58 Rus), Halasz, Bunaciu-Mițiți (min. 55 Hidișan), Georgiu, Abrudean, Iambor-Luca (min. 46 Szentgyorgy), Pantea. Antrenor: Sorin Cigan.

Petrom: Herman-Gabor, Tamaș, Jiros (min. 6 Gomboș) - Magdalena (min. 70 Oprea), Juhasz, Kadar, Șerb, Pop-Fele, Borza (cpt.). Antrenor: Pavel Borza.

Au arbitrat bine: Fl. Danciu (Simeria) - S. Chirlă (Certej), P. Gheorghiță (Petroșani). Observator FRF: Dan Băjenescu (Timișoara).

Succes mult mai clar decât arată scorul, pentru echipa antrenată de Sorin Cigan, care probabil este cea mai în formă grupare din județul Arad. Dacă anul trecut ineuanii au scăpat de retrogradare în ultima etapă, acum, în orașul de pe malul Crișului, Tricotaje Ineu se află pe locul doi, iar eșalonul secund nu pare un obiectiv imposibil pentru echipa condusă de Paul Fluieraș.

Gazdele s-au instalat încă din primul minut în jumătatea adversă, anunțându-și intențiile ofensive. Primul gol a căzut rapid, după patru minute, când Georgiu a executat o lovitură liberă de la 18 m. Zidul a respins până la același Georgiu, al cărui „trasor" a fost imparabil. Oaspeții au și ei o primă ocazie în minutul 26, șutul lui Fele din colțul careului mic trecând cu câțiva centimetri pe lângă bara porții lui Irimia.

Mițiți „face" 2-0 în minutul 32, reluând plasat din voleu o centrare de pe stânga a lui Iambor, iar cinci minute mai târziu Pantea ridică scorul la 3-0. Scorul la pauză a fost stabilit de Mițiți, care a fructificat centrarea excelentă a lui Petre Bunaciu.

La adăpostul liniștitor al celor patru goluri, Sorin Cigan le-a dat o șansă și unor jucători mai puțin utilizați în acest campionat: Szentgyorgy (care a împlinit 19 ani cu o zi înaintea jocului), Hidișan sau Rus. Totuși, ieșirea de pe teren a lui Luca și Mițiți a scăzut forța ofensivă a echipei, iar acest lucru s-a concretizat în cele două goluri reușite de jucătorii din Marghita.

O victorie care confirmă parcursul excelent al ineuanilor, ambițiile lui Sorin Cigan, Paul Fluieraș sau Cornel Gaie, dând naștere unor vise frumoase la Ineu.

RADU ROMANESCU

REZULTATE

Armătura Zalău-Marmația 96 Sighet 4-0, Arieșul Turda-Someș Gaz Beclean 2-0, Tricotaje Ineu-Petrom Marghita 4-2, CF Dej-Unirea Dej 0-0, Victoria Carei-Plastunion Satulung 2-0, Minerul Sărmășag-Olimpia Gherla 3-0, Someșul Satu Mare-Oașul Negrești 0-1.

Frontiera Curtici a stat.

Etapa viitoare (sâmbătă, 9 noiembrie):

Sighet-Turda, **Beclean-Ineu**, Marghita-CF Dej, „U" Dej-Carei, Satulung-Sărmășag, Gherla-Someșul, **Negrești-Curtici**. Zalău va sta.

Clasament

1. Zalău	10	7	1	2	31-6	22 (+7)
2. Tricotaje Ineu	***10***	***6***	***3***	***1***	***26-11***	***21 (+6)***
3. „U" Dej	9	6	2	1	18-5	20 (+8)
4. Negrești	10	6	2	2	21-10	20 (+5)
5. Sărmășag	9	6	1	2	17-12	19 (+4)
6. CF Dej	9	5	2	2	12-5	17 (+2)
7. Beclean	9	4	3	2	19-11	15 (+3)
8. V. Carei	9	3	2	4	12-13	11 (-4)
9. Curtici	***9***	***2***	***4***	***3***	***11-16***	***10 (-5)***
10. Turda	10	2	2	6	8-17	8 (-7)
11. Marghita	9	2	2	5	10-24	8 (-4)
12. Gherla	10	1	4	5	9-14	7 (-8)
13. Someș	9	2	0	7	9-25	6 (-9)
14. Sighet	9	1	2	6	8-20	5 (-7)
15. Satulung	9	1	2	6	8-29	5 (-7)

Fotbal - Divizia D

VOINȚA MACEA-COMERA ARAD 1-1 (0-0)

Peste 200 de spectatori au asistat ieri la derby-ul zonei, care prin prisma locurilor ocupate de cele două echipe a devenit și unul de clasament. Primul mitan a fost anost, cu puține faze de poartă. În min. 15, Câmpian „bate" o lovitură liberă în careu, Moț recentrează pentru Filipaș, care ia portarul la țintă. Oaspeții răspund prin Șandu, care finalizează cu șut scos de portar în corner, o acțiune personală pe flancul stâng al atacului echipei sale. După odihnă, Leva ratează deschiderea scorului în min. 59, dar cei care vor marca sunt oaspeții în min. 71, prin Balaj: lob de efect peste Ciornei, după o minge de urmărire trimisă de Stein. Constructorii rămân în zece oameni în min. 83, când Weirer este eliminat în urma unui fault dur asupra lui Crișan. Oaspeții fac pasul înapoi, iar măcenii profită de acest lucru, reușind egalarea prin lovitura de cap a lui A. Duma din min. 86: 1-1.

Formații:

Voința: Ciornei-Leva (min. 74 Ciumedean), Crișan, Vuin, Covăsan, G. Duma-Alb, Câmpian, Moț, Filipaș (min. 68 A. Duma)-Buruiană. **Antrenor: Florin Crișan.**

Comera: Fador-Stein, Popa, Ujvari (min. 57 Burada), Olariu-Weirer, Suciu, Ursoi, Martincsek (min. 64 Ghimbir) - Balaj (min. 79 Gherase), Șandu. **Antrenor:** Viorel Purcel.

A arbitrat satisfăcător Doru Herțeg-centru, asistat de Ovidiu Coman și Dorel Cură. **Observator AJF:** Cornel Zăhoi. La juniori: 1-0.

SORIN CAZAN

Foto: V. MUSCA

Balaj (dreapta imaginii) și-a făcut datoria și în acest meci

ARMONIA INEU-ȘOIMII PÂNCOTA 0-1 (0-0)

A marcat: Gherman (min. 70)

Armonia: Feieș-Deac (min. 31 Olariu), Secelean, Stângu, Blidar, Nistor-Huțu (min. 81 Morar), Balaci, Vuia-Căscătău (min. 68 Kerenyei), Șurtea. **Antrenor:** Dacian Balaci.

Șoimii: Huzdup-Edu, Pistrui, Rusu, Danci, Degetar-O. Dragalina, Muntean, Marian-Gherman, Negrilă. **Antrenor:** Raul Negrilă.

A arbitrat bine: Ovidiu Hațegan, ajutat cu greșeli de Nicolae Dehelean și Aurel Ionescu. **Observator AJF:** Mircea Toderici.

La juniori: 1-3

● Rămași fără antrenorul Dan Dumitrescu, al cărui loc a fost luat de Dacian Balaci, ineuanii n-au reușit sâmbătă să fructifice avantajul terenului propriu, „șoimii" lui Raul Negrilă plecând acasă cu cele trei puncte în buzunar. ● Armonia n-a jucat rău, dar indeciziile la finalizare ale lui Șurtea, Huțu sau Căscătău au făcut ca la pauză scorul să fie 0-0. ● După „odihnă", oaspeții și-au dat seama că pot pleca învingători, contraatacul lui Gherman din minutul 70 echivalând cu victoria „șoimilor", o echipă ce pare că și-a revenit complet după startul ezitant.

RADU ROMANESCU

VICTORIA NĂDLAC - A. S. MUREȘUL ZĂDĂRENI 2-1 (1-1)

Vreme potrivnică fotbalului la Nădlac, unde s-au înfruntat Victoria din localitate și AS Mureșul. Meciul începe în nota de dominare a gazdelor, dar în min. 29 Vlădău prinde mingea cu două mâini, spre amuzamentul tribunei, primind al doilea cartonaș galben și, implicit, pe cel roșu. Trei minute mai târziu Titca îi pasează lui Unc, care introduce mingea în poartă de la 4 metri: 0-1. Jucătorii nădlăcani nu se demoralizează și în min. 44 Babău transformă o lovitură liberă de la 20 m: 1-1. Peste doar 12 minute Kukucska preia în 16 metri și-l învinge pe Matei cu un șut la colțul lung. Scorul putea fi majorat, dar același Kukucska s-a complicat în fața porții adverse.

Cei doi antrenori au aliniat următoarele formații:

Victoria Nădlac: Dușan, Szel, Vlădău, Ionti, Tambor, Babău, Kukucska, Zâză, Fabian, Cuiedan, Șulea. Au mai evoluat: Suciu, Pește, Falticska. **Antrenor:** Dan Cuiedan.

A. S. Mureșul: Cl. Matei, Revnic, C. Matei, Doja, Matei C-tin, Titca, Mihai, Bogdan, Ichim, Unc, Katona. **Au mai evoluat:** Cosma, Man. **Antrenor:** Radu George.

A arbitrat Paul Zaul, asistat de Octavian Mihart și Mile Vidac.

Observator AJF: Ioan Josan Kocsis. La juniori: 1-2.

MARIUS ALIMAN

ȘIRIANA ȘIRIA-ȘOIMII LIPOVA 7-2 (5-0)

Stadion „Cetate" din Șiria, teren tare și denivelat, timp însorit, dar rece, spectatori 150. Au marcat: Bocșa - min. 2, Cimbrea - min. 12, 14 și 35, Lăzău - min. 44, 58 și 90.

Șiria: Acsan-Boicu, Neacșu, Bucur (min. 46 - Crețu)-Șerban, Bunai (min. 63 - A. Drida), Șimon (min. 57 - Bugariu), Bocșa (min. 46 . Negrău), Mateș-Lăzău, Cimbrea. **Antrenor:** Ioan Ionașcu

Lipova: Lingurar I (min. 62 - Csapo)-Vatany (min. 59 - F. Zepa), Iosza, Lengyel, Rachici-Jicărean, Făt, Crefelean (min. 38 - Codreanu), C. Zepa-Lăcătuș (min. 66 - Stei), Lingurar II. **Antrenor:** Dorel Stoenescu.

Au arbitrat bine: Mircea Bondar - la centru, ajutat de Dan Țâșcă și Marcel Vida - asistenți.

Observator AJF: Teodor Juscă.

La juniori: 3-2

● Ieri după-amiază, vicecampionii ediției trecute a D-ului arădean, jucătorii de la Șiriana Șiria au susținut un incitant antrenament cu public, în vederea derby-ului turului de săptămâna viitoare de la Bârzava. ● Fotbaliștii lipovani au fost, cel puțin în prima repriză, simple jaloane, trecute cu ușurință de rapizii atacanți ai gazdelor, Cimbrea și Lăzău. Ambii și-au trecut în cont câte un hattrick, cu largul concurs al portarilor vizitatori Lingurar și Csapo. ● În formația din Lipova își găsesc loc mulți tineri, pentru care, din păcate, viitorul nu se arată prea strălucit, căci toți practică un fotbal aproximativ, presărat cu execuții demne de alte sporturi pe echipă. ● În schimb, șirienii alcătuiesc o echipă frumoasă, care are tot dreptul să bată la ușa Diviziei C. Totul e ca și conducătorii de la poalele cetății să poată susține aceste aspirații, ce ar putea prinde contur în cazul unui rezultat favorabil la Bârzava.

C. MNERIE

A. S. Romvest Arad-F. C. Gloria Arad 2-7 (1-3)

Au marcat: Cosma (min. 5), Alitombaie (min. 61), respectiv Mihali (min. 20 și 47), Roșca (min. 32 și 43), Păcuraru (min. 72), Cernea (min. 84), Brândușe (min. 89).

A. S. Romvest: Mureșan-Cosma, Roman, Baul, Pușcaș, Asmarandei, Stein, Alitombaie Botea, Georgescu, Talpaș. **Au mai jucat:** Graur, Monea, Moț, Vidican. **Antrenor:** prof. I. Herman.

F. C. Gloria: Milon-Pop, Maier, Mușat, Rașca, Păcurar, Mârza, Iftimie, Mărculescu, Rad, Mihali. **Au mai jucat:** Brândușe, Strugariu, Hosu, Cernea.

Antrenor: Gheorghe Camenită.

A arbitrat excelent la centru: Răzvan Cadar, asistat de Marian Rotaru, Ciprian Bondar.

Observator AJF: Ionuț Leac.

R. MUNTEAN

Fotbal - Divizia D

Etapa a 12-a: Rezultate:

Romvest-Gloria Arad 2-7, Crișul Ch. Criș-Înfrățirea Iratoșu 1-0, Armonia Ineu-Șoimii Pâncota 0-1, „U" Vinga-Vulturii Socodor 3-0, Victoria Nădlac-MureșulZădăreni 2-1, Voința Macea-Comera 1-1, Crișana Sebiș-Olimpia Bârzava 0-5, Șiriana Șiria-Șoimii Lipova 7-2.

Clasament

1. Bârzava	12	10	1	1	36-8	31 (+13)
2. Șiriana Șiria	12	9	1	2	43-11	28 (+10)
3. Macea	12	8	2	2	20-8	26 (+5)
4. Nădlac	12	8	1	3	18-15	25 (+4)
5. Comera	12	7	3	2	28-15	24 (+6)
6. Gloria	12	7	1	4	37-19	22 (+7)
7. Zădăreni	12	7	0	5	23-17	21 (+6)
8. Pâncota	12	6	1	5	28-25	19 (+4)
9. Socodor	12	4	3	5	20-22	15 (0)
10. Iratoșu	12	4	0	8	15-22	12 (-6)
11. „U" Vinga	12	3	2	7	20-29	11 (-7)
12. Ineu	12	3	2	7	20-30	11 (-10)
13. Criș	12	3	1	8	14-30	10 (-11)
14. Lipova	12	3	0	9	14-37	9 (-6)
15. Sebiș	12	2	0	10	13-42	6 (-15)

Etapa viitoare (9 noiembrie):

Pâncota-Macea, Lipova-Romvest, Comera-Sebiș, Iratoșu-A. Ineu, Zădăreni-Crișul Ch. Criș, Socodor-Nădlac, Gloria-Universitatea, Bârzava-Șiria

FOTBAL, DIVIZIA B

Seria a II-a

Rezultatele etapei a 10-a

Gaz Metan Mediaș-CSM Reșița 2-0, FC Baia Mare-Olimpia Satu Mare 1-2,FC Oradea-Minaur Zlatna 1-0, CFR Cluj-„U" Cluj 0-0, Apulum Alba-Iulia-IS Câmpia Turzii 2-1, ARO Câmpulung Muscel-Extensiv Craiova 2-2, Pandurii Tg. Jiu-Corvinul Hunedoara 1-2, Gilortul Tg. Cărbunești-UM Timișoara 2-0.

Clasament

1. Apulum Alba Iulia	10	7	3	0	18-4	24	(+9)
2. Gaz Metan	10	6	1	3	17-5	19	(+4)
3. Olimpia Satu Mare	10	6	1	3	18-11	19	(+4)
4. F. C. Oradea	10	5	3	2	14-8	18	(+3)
5. Corvinul	10	5	3	2	14-12	18	(+3)
6. Extensiv Craiova	10	4	4	2	16-15	16	(+1)
7. Ind. Sârmei C. Turzii	10	3	5	2	13-11	14	(-1)
8. CFR Cluj	10	3	4	3	14-11	13	(-2)
9. ARO Câmpulung	10	3	3	4	6-11	12	(-3)
10. CSM Reșița	10	3	2	5	9-14	11	(-1)
11. FC Baia Mare	10	3	1	6	8-11	10	(-5)
12. Pandurii Tg. Jiu	10	3	1	6	9-14	10	(-5)
13. Minaur Zlatna	10	2	3	5	8-13	9	(-6)
14. „U" Cluj	10	1	5	4	11-19	8	(-7)
15. Gilortul Tg. Cărbunești	10	1	1	8	4-19	4	(-14)
16. UM Timișoara*	10	3	4	3	5-6	3	(-2)

*** Echipă penalizată cu 10 puncte pentru neîndeplinirea baremului în Divizia A.**

Etapa următoare (sâmbătă, 9 noiembrie): UMT-Gaz Metan Mediaș, CSM Reșița-FC Baia Mare, Olimpia Satu Mare-F. C. Oradea, Minaur Zlatna-CFR Cluj, „U" Cluj-Apulum Alba-Iulia, Industria Sârmei Câmpia Turzii-ARO Câmpulung, Extensiv-Pandurii Tg. Jiu, Corvinul-Gilortul Tg. Cărbunești.

Baschet masculin - Divizia A

Arbitrii, ca arbitrii! Dar noi?

DINAMO-WEST PETROM 75-56 (35-32)

Chiar dacă lipseau din formația arădeană doi dintre cei mai buni baschetbaliști, nu ne închipuiam că West Petrom poate pierde categoric, aproape umilitor, în fața celor de la Dinamo. Fără Szijarto și Huskins, „petroliștii" trebuia să adopte o altă tactică. Timp de 15 minute, totul a fost OK, căci West Petrom conducea foarte clar după un sfert și jumătate: 28-17. Unsprezece puncte diferență, care ne făceau să credem că gazdele vor fi umilite, nicidecum că ele vor întoarce rezultatul și apoi se vor impune într-o manieră clară.

Primul sfert a fost echilibrat, căci Lăpuște - de unul singur - nu i-a lăsat pe dinamoviști să se desprindă. Odată cu intrarea pe teren a lui Wayne, jocul arădenilor a devenit mai spectaculos, iar americanul, cu un coș din fața liniei de 6,25 m a adus Aradul pentru prima dată în avantaj, în min. 8: 14-11. Din acest moment, cu celălalt american la „catedră", Roberts, elevii lui Ofer Berkovich au păstrat ritmul până la prima pauză mică, atunci când era 15-19.

În sfertul al doilea, cu un Anghel renăscut parcă din propria cenușă și cu același spectaculos Wayne, West Petrom părea o mare echipă, realizând puncte și spectacol. După cum am mai spus, în min. 15 era 17-28. Din acest moment a început regresul și în doar cinci minute scorul a devenit - aproape incredibil - 35-32.

La pauză credeam că cele 10 minute vor fi un sfetnic bun pentru oaspeți. Dar nici gând! Greșeli cu carul, apărare zero, atac, la fel. Parcă legați de picioare, arădenii nu mai semănau deloc cu cei din primele 15 minute ale partidei. În schimb, Dinamo era peste tot, căci au pus pe bancă o „mână moartă", aceasta fiind Marjanovici, absolut fără nici o treabă la acest joc. În schimb, celălalt sârb ce a fost la Arad, Simunovici, a fost imperial sub ambele panouri.

Neputința West Petromului, plus nervii încordați de evoluția elevilor proprii, dar și a unor decizii de arbitraj, i-au făcut pe antrenorii Ofer Berkovich și Adrian Budurean să fie la un pas de a sări în teren. Mai mult, antrenorul israelian s-a dat în stambă, strigând către arbitrul M. Ciulin „banii, banii, banii!", în timp ce avea mâinile sus și arăta cu degetele semnul numărării banilor. Mai apoi, președintele Boric a dat din mână a lehamite, însă el era supărat și pe echipă și antrenori, deoarece în acel minut 27 scorul era 49-37.

Alta a fost supărarea celor de la West Petrom. În min. 33, adică în ultimul sfert, când arădenii s-au apropiat la cinci puncte (53-48), Ofer Berkovich nu a mai scăpat fără „tehnic" și aici s-a rupt - ultima dată - meciul. Nimeni din anturajul „petroliștilor" nu a înțeles de ce a fost pedepsit antrenorul principal, dar după spectacolul pe care l-a făcut - multă vreme - ne mirăm că a scăpat până în min. 33. Aici e vina arbitrilor. Trebuia să îi dea „tehnic" atunci când le-a arătat semnul banilor, nu într-o fază pe care nu am prea înțeles-o.

Finalul a consfințit victoria clară, dar și meritată a lui Dinamo cu 75-56, care a fost mai bună decât West Petrom.

„Petroliștii" ar trebui să-și revizuiască atitudinea, căci altfel riscă să mai piardă teren.

Dinamo: Simunovici 13, Caraiani 5 (1x3), Marjanovici 1, Popa 9, Fometescu 12 (2x3), Căruțașu 22, Markovici 13 (2x3).

West Petrom: Vereș 6 (1x3), Anghel 5, Lăpuște 8 (2x3), Roberts 15 (1x3), Burlacu 7 (1x3), Apostol 4, Wayne 11 (1x3)

Au arbitrat cu greșeli: M. Oprea (Brașov) și M. Ciulin (Constanța).

Comisar FRB: Ion Olaru-București

LEO SFÂRA

Declarații „la cald"

Surâzător și satisfăcut de victoria echipei sale, antrenorul lui Dinamo, Vasile Popa, a spus: „Elevii mei și-au dat seama de importanța acestui joc. Au făcut ambele faze perfect, așa că atú-ul nostru a fost echipa. Partida aceasta - fiind și televizată - cred că a făcut o bună propagandă baschetului. În general, meciul a fost destul de echilibrat, însă arădenii au cedat pe final. Am reușit să-i anihilăm pe cei doi negri, care știu foarte bine jocul unu la unu. Le-am blocat culoarele spre panou, iar de afară știam că nu au forța să marcheze. Cred că cei de la West Petrom au făcut tot circul deoarece nu au mai fost arbitrați ca și în jocurile de la Arad ori a treia partidă din final de anul trecut, aici în sala Dinamo, când au primit multe cadouri.

De cealaltă parte, în câteva secunde antrenorul Ofer Berkovich s-a făcut nevăzut, dispărând în ceață. Totuși, președintele Dan Gabriel Boric ne-a stat la dispoziție, declarându-ne: „Arbitrajul din ultimul sfert nu l-am înțeles. Trebuie să mă uit pe casetă, pentru a ști ce s-a întâmplat în minutul 33. Cred însă că s-a greșit foarte mult tactic. Nu mă gândesc să-l demit pe antrenor, dar spun ce am văzut. S-a insistat pe un jucător care a fost zero. Îl nominalizez, să-l știe toată lumea: Burlacu. Dacă înscria măcar jumătate din pozițiile pe care le-a avut, acum rezultatul ar fi fost altul. Probabil l-a amețit faptul că meciul e televizat. Cât a jucat, Anghel a făcut-o bine. Nu înțeleg de ce nu a evoluat mai mult. Sunt supărat pe Burlacu, nu și pe echipă. Ea a evoluat cum au zis antrenorii și - la un moment dat - i-am strigat lui Budurean să nu se mai dea indicații jucătorilor de pe bancă. Să joace ei ce știu. În ultimul sfert s-a tacticizat prea mult și nu știu de ce."

LEO SFÂRA

Rezultatele etapei a X-a:

Elba Timișoara-Saifcar Alexandria 92-61, Romradiatoare Brașov-Carbochim Cluj 76-70, Politehnica Iași-CSU Sibiu 79-85, Mureșul Tg. Mureș-Rompetrol 106-108 (după prelungiri), Rapid-CSU Ploiești 62-98, **Dinamo-West Petrom Arad 75-56**, Cimentul Fieni-CSU Pitești - amânat.

Clasament

1. West Petrom	**10**	**9**	**1**	**883-702**	**19**
2. Dinamo	9	9	0	831-469	18
3. Rompetrol	9	9	0	842-676	18
4. Ploiești	9	6	3	795-676	15
5. Pitești	8	5	3	591-554	13
6. Carbochim	9	4	5	635-620	13
7. Elba	9	4	5	691-721	13
8. Sibiu	8	4	4	632-608	12
9. Tg. Mureș	9	3	6	739-739	12
10. Alexandria	9	3	6	648-722	12
11. Brașov	9	3	6	662-755	12
12. Fieni	8	2	6	535-714	10
13. Iași	9	1	8	623-883	10
14. Rapid	9	0	9	605-800	9

Baschet feminin

UNIVERSITATEA CLUJ-NAPOCA - B.C. ICIM ARAD 66-53 (22-16, 17-9, 13-14, 14-14)

Deplasarea formației arădene la Cluj, pentru un meci din cadrul rundei cu numărul șase a campionatului Diviziei A a coincis cu o înfrângere. Baschetbalistele pregătite de Dan Moraru nu au putut trece de o echipă, Universitatea Cluj, cu jucătoare ce evoluează de ceva vreme împreună și care a luat o opțiune serioasă- prin prisma rezultatelor- pentru un loc pe podium, deși mai este până la finele actualei stagiuni.

„Meciul a semănat cu cel de la Dej, am primit multe puncte în primele două sferturi. La un moment dat a fost 48-29, cea mai mare diferență, am reușit în sfertul al IV-lea să recuperăm și s-a ajuns la 58-51. Nu întâmplător au bătut gazdele noastre la Dej și apoi pe Livas. Dana Sandu a jucat, dar nu este refăcută în totalitate. Un lucru îmbucurător este că Ana-Maria Chirilă a început să miște.", ne-a declarat Constantin Wünsch, directorul tehnic al B.C. ICIM. Au marcat pentru echipa vicecampioană: Părău 19 (1), Grecu 18 (1), Nagy 10, Chirilă 5, Sandu 3, Moiseev 2, Moroșan 1. Partida a fost arbitrată de Gabriel Roceanu și Ciprian Câmpeanu, ambii din Capitală.

Vineri, 8 noiembrie, la Arad va poposi direct de la un meci din Cupele Europene, campioana Livas Târgoviște.

ADELA CIOLOCOI

Rezultatele etapei a VI-a:

Livas Târgoviște - Sportul Studențesc 64-61, **Universitatea Cluj- B.C. ICIM Arad 66-53**, Tiger Romcan Dej - Rapid 63-74, CET Govora - Olimpia București 63-60.

Clasament

1. Livas	6	5	1	430-318	11
2. Rapid	6	5	1	422-370	11
3. „U" Cluj	6	4	2	394-377	10
4. B.C. ICIM	**6**	**3**	**3**	**381-363**	**9**
5. Sportul	6	3	3	401-395	9
6. Dej	6	2	4	358-410	8
7. Govora	6	2	4	330-408	8
8. Olimpia	6	0	6	316-407	6

Handbal masculin

VICTORIE LA MASA VERDE PENTRU H.C. ARAD

În etapa a X-a a Campionatului Diviziei A, handbaliștii pregătiți de Ștefan Deacu au întâlnit, la Oradea, formația ce ocupă ultima poziție în clasament, H.C. Aleșd. Numai că meciul nu s-a mai disputat datorită gazdelor, care au uitat carnetele de joc acasă, și conform regulamentului partida a fost omologată cu scorul de 10-0 (la masa verde) în favoarea formației arădene.

Sâmbătă, în ultima etapă a turului, liderul H.C. Arad primește vizita echipei A.S. Comprest Lugoj.

A. C.

KARATE KYOKUSHIN

Sâmbătă, la Sala de Sport „Victoria", pe parcursul a patru ore, 60 de sportivi s-au întrecut în cadrul Cupei Budokai la seniori și a Campionatului Național de juniori 13-14 ani, la karate kyokushin. Clubul sportiv Budokai Arad (antrenor Sorin Stoia) a avut câte doi premianți, la fiecare dintre competiții, după cum urmează:

Cupa Budokai:

- categ. 70 kg: **Anca Lucian** (locul I)
- categ. 80 kg: **Ciprian Puf** (locul III)

Campionatul Național:

- băieți: **Călin Csurovschi** (locul III)
- fete: **Adela Delureanu** (locul III).

C. M.

Foto: ONORIU FELEA

După decenii de dominație Steaua

LAS VEGAS RACING TEAM MUTĂ CAPITALA MOTOCICLISMULUI ROMÂNESC LA ARAD

În ultimii 20 de ani, Steaua a dominat întrecerea internă în motociclism. Tot ce era sportiv de valoare era „racolat" de clubul bucureștean, care astfel își asigura an de an, motocicliști cu suficiente abilități tehnice pentru un nou titlu național. Și asta vreme de mai bine de două decenii.

„Până aici v-a fost" - au fost cuvintele lui Cristi Mureșan, președintele clubului Las Vegas Racing Team Arad, adresate celor de la Steaua, atunci când - în nebunia lui și a fratelui său, Călin - au pus bazele unui club moto în orașul nostru. Și pentru că nu-i place să piardă „pariurile" puse cu el însuși, Cristi Mureșan a reușit în anul 2002 să întrerupă dominația Steaua în motociclismul românesc. Iar maniera în care Las Vegas Racing Team Arad a câștigat titlul național în întrecerea pe echipe, în dauna clubului Steaua, ne dă dreptul să sperăm că de-acum încolo, odată mutată la Arad, capitala motociclismului românesc va rămâne aici multă vreme.

Felicitări celor „11 magnifici" sportivi de la Las Vegas Arad, care au contribuit cu puncte prețioase în lupta pe echipe. Așadar, sincere felicitări: **Robert Mureșan, Izabela Mureșan, Robert Vaida, Bogdan Vrăjitoru, Mircea Vrăjitoru, Robert Farago, Claudiu Pop, Csaba Balasz, Octavian Vrăjitoru, Sorin Alămurean și Ionel Pascotă.**

● Patru campioni ai României

Cum era de așteptat, pe lângă titlul național pe echipe, clubul arădean a mai obținut alte 10 (zece) medalii, în probele individuale. Din care, patru de aur, ce echivalează cu titlul național pe anul 2002. dar să le luăm pe rând, în ordinea claselor:

Juniori III: Robert Vaida - campion național

Juniori II: Robert Farago - campion național, **Robert Mureșan** - vicecampion

Juniori I: Robert Mureșan - medalie de argint

Clasa 50 cmc: Ionel Pascotă - vicecampion al României

Clasa 85 cmc: Robert Mureșan - locul IV

Clasa 125 cmc: Claudiu Pop - campion al țării

Clasa 600 cmc: Ionel Pascotă - titlul național; **Sorin Alămurean** - medalie de bronz.

Super-Bike: Ionel Pascotă - medalie de aur; **Octavian Vrăjitoru** - argint național.

Foto: V. MUSCA

Președintele clubului, Cristi Mureșan, fluturând steagul Las Vegas de pe cea mai înaltă treaptă a podiumului de premiere

În fața unor asemenea performanțe, cuvintele de laudă par sărăcăcioase. Zestrea de medalii colecționată de Las Vegas Racing Team Arad spune totul despre seriozitatea acestui club.

ALEX. CHEBELEU
DANIEL SCRIDON

Ministerul Finanțelor Publice
D. G. F. P. Arad

Administrația Finanțelor Publice a Orașului Lipova

În temeiul art. 53, 55 din O. G. 11/1996 privind executarea creanțelor bugetare, aprobată prin Legea nr. 108/1996, se face cunoscut prin prezenta că în data de 14.11.2002, orele 10,00, la sediul Administrației Finanțelor Publice a orașului Lipova, str. N. Bălcescu nr. 5, **se vor vinde prin licitație publică următoarele bunuri mobile:**

Denumirea bunului mobil	Prețul de pornire a licitației (lei)	Denumirea debitorului
Freză universală F. U.3	100.000.000	S. C. Agromec SA Ghioroc
Banc centicubat pompe injecție electronic - an fabricație 1991	100.000.000	S. C. Agromec S. A. Ghioroc
Șopron metalic 360 mp	80.000.000	S. C. Agromec S. A. Radna

Prețurile nu includ TVA.

Condiții de participare la licitație: ofertă scrisă depusă până la data și ora desfășurării licitației.
Informații suplimentare la telefon 0257/562.597 sau la sediul Administrației Finanțelor Publice a orașului Lipova.

(2734518)

Peugeot 206. Irezistibil.

Începând de la: 7.565* EURO.
Leasing 3 ani: • 144* EURO lunar
•2.269* EURO avans
•1.513* EURO valoare reziduală

206 PEUGEOT

PEUGEOT. PENTRU CA AUTOMOBILUL SĂ FIE ÎNTOTDEAUNA O PLĂCERE.

AUTO SML - CONCESIONAR PEUGEOT
VIZITAȚI-NE LA NOUL SEDIU DIN ARAD
MICĂLACA 1 EST F.N. (IEȘIREA SPRE DEVA), TEL. 0257/278.738
* plus TVA

(2734522)

S.C.
GEMAJE HAIR S.R.L.
CURTICI

caută pentru angajare

- personal pentru producție în laborator
- personal pentru C.T.C.
- persoane care au cunoștințe minime în utilizarea mașinii de cusut

Nu solicităm condiții de vârstă și sex.

Pentru relații suplimentare ne puteți contacta zilnic între orele 12-18 la telefon 206032, persoană de contact Sipos Marioara.

(2734521)

Magazine: **DIANET COMPUTERS SRL**
- incinta magazinului LG, Bld. Revoluției 83
- incinta magazinului Keops, Calea Aurel Vlaicu, parter Z27
Tel: 0723-180870, 0722-292596

Service, distributie, retele, servere:
INTERDATA SERVICE SRL
Calea Ardealului 2/a, Tel/fax: 0257-276.884

(C.A.)

s.c. Interconsulting s.r.l.

ÎNFIINȚĂRI - MODIFICĂRI
SOCIETĂȚI COMERCIALE • ASOCIAȚII
FUNDAȚII • **COD UNIC** • LICENȚE
AUTORIZAȚII
Prestări Servicii PSI Protecția Muncii

Str. A. Muresanu (fostă E. Varga) nr. 17
tel. 0740.822.163
Înmatriculări - Radieri auto

(C.459)

s.c. Distrigaz Nord s.a.

Tg. Mureș - Sucursala Arad

anunță: **Luni, 4 noiembrie 2002, între orele 10-15**

Întreruperea distribuției de gaze naturale

în cartierul **GRĂDIȘTE** și anume pe străzile:
Petru Rareș, Negruzzi, Bradului, Zsigmond Moricz, Odobescu, Prunului, Tocilescu, Buciumului

în vederea executării de lucrări de extindere rețea de distribuție

Vă rugăm să închideți aparatele de utilizare, iar la deschiderea acestora să procedați potrivit instrucțiunilor de PM-PSI.

Telefoane dispecerat și echipa intervenție **236.928 și 256.928.**

(2734526)

Ce faci de revelion?
Dar prietenii tăi ce fac?

Îți spunem noi! Te abonezi la CONNEX și petreci împreună cu 3 prieteni Revelionul la Continental Astoria***

ALCATEL 311 **30$****
NOKIA 3310 **49$****
Motorola T192 EMO 24$**
Motorola T190 24$**

Și în **plus** pentru fiecare abonament și cartelă reîncărcabilă cumpărată beneficiezi **pe loc** de servicile **Continental Aerobic:** masaj, saună, dance aerobic

OFERTA CONNEX
* 50 % reducere la abonament în primele 6luni de contract
* 2$ bonus* pe langă creditul initial de 5$ pentru orice cartelă SIM reincarcabilaConnex Go! sau Kamarad cumpărată și activată în perioada 21 octombrie-24 noiembrie 2002.

* Valabil 30 de zile de la activare; suma neconsumată se retrage.
** Prețul nu include TVA, și este valabil numai cu conectare în connex în limita stocului disponibil.

BestSound
Arad: Bd.Revoluției,nr. 79-81(**la Galeria Astoria**)
Str. Iulian Blaga nr.13
Ineu: Str. Republicii, nr.17
Nadlac: Str. Independenței, nr.84
Sebiș: Parcul Libertății
Ch.Criș: Str. Înfrățirii, nr.64

DEALER CONNEX

(C.A.)

LA TORRE IMPEX

unic distribuitor MECCANOCAR Italia vă oferă, prin magazinul deschis la **FOSTA CANTINĂ TEBA**:

1. peste 20.000 de articole de uz gospodăresc și profesionale: șuruburi, buloane, elemente de fixare pentru lemn, metal, rigips, cabluri, truse speciale, scule pofesionale, aparate pentru sudură accesorii, echipamente de protecție;
2. gama completă de produse BOSCH: mașini de găurit, burghie, discuri abrazive;
3. SALTELE ergonomice și MOBILIER DIN FIER FORJAT, porți metalice - toate dimensiunile și modelele de pe stoc sau la comandă.

LA TORRE IMPEX

VINO ! VEZI ! ALEGE !

Deschis de luni până vineri între orele 8-17
sâmbătă între 8-12

TELEFON: 0257 - 281.906 (C.459)

WOODCOTE VEST

comerț cu materiale de construcții
pentru începerea activității în Arad
angajează

Contabil
Condiții: - studii superioare economice
- cunoștințe operare calculator
- experiență în post similar minim 3 ani
- limba engleză bine
- limita de vârstă 25 - 30 ani
Constituie avantaj : program de contabilitate Winmentor

Agent de vânzări
Condiții: - studii superioare
- experiență în post similar minim 2 ani
- cunoștințe operare PC
- limba engleză bine
- carnet de conducere cat. B
- disponibilitate la program de lucru prelungit

Șef de depozit
Condiții: - studii superioare
- experiență în post similar minim 2 ani
- cunoștințe operare PC
- limba engleză bine
- disponibilitate la program de lucru prelungit
- carnet de motostivuitor - constituie avantaj

Manipulant
Condiții: - vârsta maximă 30 ani
- fără cazier
- carnet de motostivuitor - constituie avantaj

C.V.-urile se trimit până în 11.11.2002
la fax: 0257- 232 735 (C.A.)

s.c. Manitoba Tex SRL

ANGAJEAZĂ:

Responsabil livrări export

Cerințe: ● cunoștințe PC: Excel Word, creare coduri barate
● cunoștințe limba engleză (scris și vorbit)
● experiență în domeniu
● disponibilitate pentru program de lucru în două schimburi (luni-sâmbătă)

Designer decorațiuni produse textile prin imprimare serigrafică și broderie

Cerințe: ● cunoștințe de bază procesare grafică PC și Macintosh (photoshop, freehand, ilustrator)
● aptitudini grafice
● cunoștințe limba engleză (scris și vorbit)

OFERTA NOASTRĂ:
■ colaborări cu firme de prestigiu: Disney, Quiksilver, Marks & Spencer, Pierre Cardin, Londsdale
■ salariu atractiv
■ bonuri de masă
■ ambient plăcut

Informații la telefon: 250505, fax 281322 de luni până vineri, orele 8-19 sau la sediul nostru pe str.Ursului nr. 21

(2734520)

JOHN DEERE

WESTFALIA

IPSO agriculture is looking for:

1. Service Engineer
- Engineer in mechanic or electronic good practice in farm machinery
- English mandatory to work every day in the field.
- Service van, tools & computer and training provided

2. Parts Manager
- Engineer good knowledge of agriculture
- English mandatory
- Skilled in computer (Word, Excel, e-mail)
- Base in our Timisoara office

Please send your CV to:
- fax: 021-490.43.91
- e-mail: simona.ciocoiu@ipso.ro

IPSO

(C.A.)

Stai la bloc? Esti abonat RCS?

inseamna ca acum poti avea, pe acelasi cablu TV, serviciul CableLink oferit de RDS.

INTERNET DE MARE VITEZA
- conexiune permanenta 24 / 24
- 0% taxe telefonice
- 2 casute e-mail Anywhere
- acces la serverele de jocuri online

Vino la RDS in Piata Spitalului bloc 2B parter, suna la 228202 sau trimte un e-mail la sales@rdsar.ro si vei afla toate amanuntele legate de oferta CableLink si promotiile curente.

rds

(c.b.)

Cea mai autentică vrăjitoare a anului 2002

AURELIA ARDELEANCA

Desemnata anului 2002 în topul vrăjitoarelor, știută de o lume întreagă atât în țară cât și peste hotare, **se află la dispoziția dvs. în județul Arad.**

***A fost participantă la toate congresele vrăjitorești unde a fost premiată și încoronată de cele 12 vrăjitoare în Spania cu* fusul fermecat de aur.**

Aurelia Ardeleanca a fost testată de dl. Ion Țugui, specialist în domeniul paranormal și

Venită la Arad la cererea clienților de bună credință, **AURELIA** *poate rezolva cazuri ce nu au fost rezolvate și descoperite de doctori și nici de preoți.* Are o experiență de a birui răul în bine de la prima ședință.

Are un har deosebit lăsat de la Dumnezeu, lucrând cu magia albă la rugăciuni și descântece.

A FOST DESEMNATĂ CA AVÂND PUTERI PARANORMALE

Aurelia Ardeleanca prin magie albă și cu leacuri sfinte, dezleagă farmce, blesteme și cununii, ajută în afaceri, lecuiește beția și gelozia. Tratează și vindecă boli de piele, face talismane de noroc pentru câștig și spor, împreunează cupluri depărțite.

S.A. din Arad. Doresc să-i mulțumesc d-nei Aurelia pentru ajutorul care mi l-a dat. De șase ani mă lupt să scap de o boală și nu reușesc. Doctorii nu mi-au dar nici o speranță. **De la o prietenă am aflat de această minunată doamnă Aurelia care m-a primit imediat și în mai puțin de o oră mi-a scos argintul viu din corp. Acum mă simt foarte bine.**

• Mă numesc Simona sunt din Arad, transmit pe această cale **mii de mulțumiri doamnei Aurelia** pentru cazul meu rezolvat. Această doamnă prin magie albă mi-a dezlegat cununia, aveam 29 de ani și îmi pierdusem orice speranță umblând pe la mulți preoți și cu multe rugăciuni, iar de **când m-am adresat la d-na Aurelia visul mi s-a împlinit,** acum sunt căsătorită și fericită. Sunați cu încredere. **Tel: 0723.924.535.**

Leontin Pantea, din Oradea. Îi mulțumesc d-nei Aurelia care prin puterea ei miraculoasă a reușit să-mi aducă soția acasă. Am fost despărțit de soția mea timp de cinci ani din pricina unui alt bărbat. Oricât am încercat s-o conving că locul ei este alături de copii și de soț, nu am reușit. Copii au suferit foarte mult din cauză că, în tot acest timp, soția mea nici nu a vrut să audă de ei. Am ajuns la **d-na Aurelia**, iar aceasta a ajutat-o pe soția mea să-și revină și să se întoarcă acasă. **Îi doresc să aibă putere să-i poată ajuta și pe alți oameni necăjiți.**

• Vă mulțumesc doamnă Aurelia că m-ați ajutat într-un moment foarte dificil al vieții mele. Mă numesc Mircea, am 25 de ani și sunt din Arad. Nu știu ce s-a întâmplat cu mine, dar parcă înnebunisem. Cheltuiam toate economiile pe care le aveam, am început să beau, să duc o viață anormală. Nu era lucru curat, parcă nu eram eu. **După trei ședințe la d-na Aurelia am redevenit aceeași persoană echilibrată psihic care eram cu adevărat.** Îi sunt recunoscător. Tel. 0723.924.535.

Apelați cu încredere la telefon

0723.924.535.

(1586225)

ERLAND ARAD

SERVICE AUTORIZAT MEFIN, HIDROJET, RAR
SERVICE SPECIALIZAT REPARAȚII POMPE INJECȚIE BOSCH

PREȚURI MINIME, APARATURĂ PERFORMANTĂ, CALITATE MAXIMĂ

- REPARAȚII POMPE DE INJECȚIE **ELECTRONICE** ȘI MECANICE PENTRU: AUTOCAMIOANE, AUTOTRACTOARE, UTILAJE AGRICOLE, E.T.C.
- REPARAȚII INJECTOARE.
- PIESE INJECȚIE DIESEL.

SUPER OFERTĂ PROFITAȚI!

• REPARAȚIE CAPITALĂ POMPĂ INJECȚIE U 650	1.799.000 - 1.999.000
• REPARAȚIE CAPITALĂ POMPĂ INJECȚIE RABA	2.999.000 - 3.099.000
• REPARAȚIE CAPITALĂ POMPE INJECȚIE ROTATIVE (SAVIEM, ARO, U 445)	3.399.000 - 4.199.000

(PLĂTEȘTI DOAR PIESELE, MANOPERA **GRATUIT**)

SUNTEȚI POSESORUL UNUI DIESEL?
AVEȚI PROBLEME DIMINEAȚA LA PORNIRE?
VERIFICAȚI-VĂ INJECTOARELE!

VINO CU INJECTOARELE LA ERLAND ȘI BENEFICIEZI DE MANOPERĂ GRATUITĂ LA VERIFICAREA, MANOTAREA ȘI REGLAREA DUZELOR (OFERTĂ VALABILĂ NUMAI ÎN CAZUL DUZELOR CUMPĂRATE DE LA ERLAND).

ASIGURĂM LA CELE MAI MICI PREȚURI DIN STOC ȘI LA COMANDĂ DUZE: **BOSCH**, MONARK, MOTORPAL, LUCAS, SUPER DIESEL, HIDROJET.
POMPE INJECȚIE ȘI PIESE POMPE INJECȚIE DIESEL.

(C.A.)

PREȚURILE NU CONȚIN TVA.

SERVICE ERLAND
ARAD, Grădiște, str. I. B. Deleanu, nr.12.
Tel/fax 0257/276 968; 0744/552 174

MAGAZIN ERLAND
ARAD, Grădiște, str. Petru Rareș, nr.84.
Tel/fax 0257/276 951; 0744/681 199

Tata economisește cu dobândă!

Tati mi-a spus că are niște prieteni buni și înțelepți la bancă și ei l-au învățat cel mai bine cum să strângă bani. Atunci tati a dus economiile noastre la bancă și le-a lăsat acolo în siguranță, ca să se înmulțească pentru noi. Și mi-a spus că din ele poate să ia oricând o parte dacă ne trebuie, și asta fără să piardă din ceva foarte important care se cheamă dobândă! Și eu când o să fiu mare tot la banca lui tati o să-mi duc economiile, că e mare și puternică și e peste tot.

Sună la 0800 802 02 02 ca să afli mai multe despre ACCES PLUS, contul tău de economii de la Raiffeisen Bank.

(2734519)

Raiffeisen BANK
Banca la de încredere.

0800 802 02 02
luni-vineri: 8:00-20:00; sâmbătă: 9:00-15:00
Număr apelabil gratuit, fără prefix, din întreaga țară, de la posturi telefonice fixe

ABONEAZĂ-TE LA ADEVĂRUL

PENTRU ABONAȚI, ZIARUL COSTĂ DOAR 2400 LEI

Pentru luna decembrie prețul abonamentului rămâne 60.000 lei

Se pot face abonamente și pe trei luni, șase luni și un an, abonații nefiind afectați de majorările de preț ulterioare.

Cititorii care doresc să se aboneze la cotidianul „Adevărul" și întâmpină dificultăți în contractarea abonamentelor sunt rugați să sune zilnic, între orele 8-16, la Oficiul Județean de Poștă Arad (tel. 230.850) sau la redacția ziarului nostru (tel. 281.797).

DACIA

SE POT CUMPĂRA ÎN
❒ LEASING - pers. juridice și fizice aut.
❒ RATE - credit BRD
❒ CASH

următoarele tipuri de AUTOTURISME:
● BERLINA - 3950 EUR
● BREAK - 4150 EUR
● DACIA SUP. NOVA - EUROPA - 4500 EUR
- CONFORT - 4800 EUR
- RAPSODIE - 5050 EUR
- CAMPUS - 5300 EUR
- CLIMA - 5700 EUR
și UTILITARE
● Pick-Up 1,6 - 2 loc - 4400 EUR
● DOUBLE CAB 1,6 - 5 loc - 4700 EUR
GARANȚIE: 18 luni dar nu mai mult de 100.000 km

Oferta lunii noiembrie
● DACIA SUPER NOVA „alege o versiune și primești versiunea Superioară"
● Reducere 300 EURO la autot. Dacia berlină și Dacia break
● DACIA BERLINĂ SAU BREAK în rate (fără să plătești nici un leu avans)

Singurul DEALER autorizat din jud. Arad al SC AUTOMOBILE DACIA
IATSA ARAD
cu sediul în Arad (Aradul Nou) str. Șt. cel Mare nr. 2-4 tel/fax. 278950, tel: 287366.
● service în garanție și post garanție la automobilele DACIA
● comercializarea gamei complete de piese de schimb de origine DACIA
● montaj accesorii la cerere.
(2734525)

VÂNZĂRI APARTAMENTE O CAMERĂ

Vând garsonieră cf. I, Vlaicu, bl. Z-6-F, preț 5.600 USD. Telefon 234490. (27987)

Vând garsonieră, Micălaca, Piața Soarelui, et. IV, preț 5.800 Euro. Telefon 286102. (27775)

Vând apartament 1 cameră, zona Eminescu, gaz, 6.500 USD. Telefon 253364; 0722. 257.409. (27656)

VÂNZĂRI APARTAMENTE DOUĂ CAMERE

Vând apartament 2 camere, Micălaca 700, 9.500-8.000 USD. Telefon 256100, 279718, 0744.542.931. (28094)

Vând apartament 2 camere, semidecomandat, etaj I, Grădiște. Telefon 0723. 489.200. (27794)

Vând 2 apartamente la casă, cu câte 2 camere, central, gaz. Telefon 284616 sau 0745.902.931.

Vând apartament 2 camere, central, str. T. Vladimirescu, contorizat individual căldură. Telefon 230436. (27981)

Ocazie! Vând apartament spațios 2 camere, etaj 1/4 ultracentral. Telefon 0257 - 285416. (27861)

Vând 2 camere, lângă BRD, cărămidă, et. 2/4, posibilitate gaz individual, 15.000 USD. Telefon 0722.257.409. (27656)

Vând apartament 2 camere, în Stațiunea Moneasa. Informații telefon 0723.479.896. (28068)

Ocazie! Vând urgent 2 apartamente cu 2 camere, central, zonă liniștită, contorizate, ocupabile. Telefon 284521 sau 0744.150.688. (27682)

VÂNZĂRI APARTAMENTE TREI CAMERE

Vând apartament 3 camere, central, Legea 112. Telefon 210288; 0744.522.034. (27762)

Vând (închiriez) apartament 3 camere, etaj I, contorizat, lângă magazinul Coraura (gară), preț la vedere. Telefon 0745. 350.410; 0740.096.679. (28041)

Vând 3 camere în casă, central, garaj, bun privatizare, 30.000 USD. Telefon 270856; 0722.257.409. (27656)

VÂNZĂRI APARTAMENTE PATRU CAMERE

Vând apartament 4 camere, Micălaca, încălzire proprie, convenabil. Telefon 0745.350.541. (27888)

Vând 4 camere Micalaca, neîmbunătățit, 14.000 USD, eventual garaj. Telefon 270856; 0766.231.477. (27656)

VÂNZĂRI CASE

Vând casă în Pârneava, 4 camere, baie, toate condițiile, grădină mare. Telefon 0722. 878.411. (27546)

Vând casă în comuna Felnac, nr. 728. Telefon 411213. (27645)

Vând casă cu etaj, str. Dorobanților nr. 15. Telefon 0257-211409. (27762)

Ocazie! Vând casă mare în Zimand, cu tot confortul, preț avantajos, la vedere. Telefon 0721.041.494. (4225655)

Vând casă cu teren 1800 mp, la șoseaua principală în Nădab nr. 372, preț 7500 Euro. Telefon 0722.536.600. (27903)

Vând (schimb cu apartament Arad) casă mare, din cărămidă, anexe, curte, grădină mare, localitatea Neudorf. Telefon 0744.127.307. (28005)

VÂNZĂRI TERENURI

Vând teren intravilan 5.000 mp, Aradul Nou, posibilități gaz, curent, apă, agent termic. Telefon 0722.355.963. (27711)

Vând teren în municipiul Arad - Bujac, 4.000 mp și 6.000 mp. Telefon 0723.473.538. (3141546)

Vând 1,6 ha pământ, aproape Hanul Răscruce. Telefon 0723.256.800. (4225673)

Vând teren ideal investiții zona Centură-Sere. Telefon 0745.365.755; 235171. (28054)

Vindem (schimbăm cu apartament central în Arad) TEREN INTRAVILAN în VĂRȘAND de 2,20 ha la 2 Euro/mp; Vindem TEREN INTRAVILAN în GRĂDIȘTE pe centură, de 12,6 ha la 12 Euro/mp. Telefon 0722.641.251. (27902)

VÂNZĂRI AUTO

Vând ANVELOPE ARO, Jeep - 500.000; autoturisme 13, 14 - 300.000; 15, 16 - 400.000 și camioane. Telefon 259339, 563027; 0744. 706.321. (27566)

Vând ARO 243, motor Mercedes, din 1992. Telefon 0257 - 418039. (27650)

Vând tractor U650 cu remorcă (CIV, VT, stare foarte bună de funcționare, anvelope noi), nu a fost folosit în agricultură. Informații telefon 0257/256282 sau 0744.709.051. (4224493)

Vând 2 bucăți ARO 320 furgonetă, motor Brașov, stare perfectă. Telefon 0724.442.676. (27986)

Vând Fiat Croma 2500 TD; Audi 100 1,6 D. înmatriculate persoană fizică, stare foarte bună. Telefon 0745.317.785. (28007)

Vând Dacia 1310 an 1988, CIV, numere noi, 5 viteze, motor cota 0, impecabilă, 830 $. Telefon 0723.955.814. (28045)

Vând cutie viteză Golf II benz. instalație electrică, spoiler față Jeta 2. Telefon 0257 - 289994, 0740.116.188. (4225661)

Vând autoturism Fiat Tip, stare foarte bună, neînmatriculat, numere Germania valabile până 31.12.2002, posibilitate prelungire, preț 800 Euro. Telefon 0722.536.600. (27903)

Vând BMW 730 i 306 KA model 90-93, full extra, persoană fizică, 3.300 USD. Telefon 289293; 0722.577.492. (27695)

Vând, dezmembrez Ford Transit, CIV, numere noi, 350 $; multicar Diesel, an 1988. Telefon 286211. (28046)

Vând tractor, perfectă stare de funcționare, plug, cositoare, preț negociabil. Telefon 0744.439.861. (27938)

Vând cabină multicar 2.000.000 lei. Telefon 0257-288659. (28051)

Vând Opel Omega Diesel, 1988, unic proprietar, 3.500 Eu. Telefon 0744.698.573. (4224422)

Vând Mercedes 190, 700 Eu, negociabil. Telefon 0257-243905 sau 0740.561.060. (4225680)

Vând Fiat Ducato nou, fabricație 2002. Telefon 0722. 857.807. (4226263)

VÂNZĂRI ELECTRO

Vindem cheș și în rate (second hand) MAȘINI de SPĂLAT, TV COLOR, FRIGIDERE, COMBINE, LĂZI, VITRINE FRIGORIFICE, CONGELATOARE, ASPIRATOARE, VIDEO, Calea Radnei nr. 225. Telefon 0257-259339, 563027; 0744.706.321. (27566)

Vindem CASE de MARCAT, CÂNTARE ELECTRONICE, CONSUMABILE. Telefon 272727. (27891)

Vând TELEVIZOARE color, CONGELATOARE, COMBINĂ frigorifică, MAȘINĂ de SPĂLAT AUTOMATĂ cu garanție. Telefon 275277.

Vând TV color, prețuri minime, garanție 6 luni. Telefon 287404. (27932)

Vând xerox Canon A3/A4, stare foarte bună, preț negociabil. Telefon 280802; 0723. 833.880. (27692)

Vând foarte ieftin, garanție, TELEVIZOARE COLOR, MAȘINI AUTOMATE, COMBINE, CONGELATOARE, LĂZI, VITRINĂ frigorifică. Telefon 274600. (27231)

Vând combină frigorifică „No frost" 280 lt Goldstar, preț 250 Eu. Telefon 284975, 0788. 328.073. (28070)

Vând televizor color, diagonală mare, Hitachi, stereo, telecomandă, teletext, 100$. Telefon 273965. (28098)

Vând TV COLOR, MAȘINI SPĂLAT, FRIGORIFICE, prețuri negociabile. Telefon 233511. (27958)

VÂNZĂRI DIVERSE

Vând 4 (patru) TAURI. Localitatea Răpsig nr. 201.

Vând PLASĂ GARD ZINCATĂ, 25.000 lei/kg, COTURI și BURLANE FUM, 35.000 lei/buc, str. VRABIEI 4. Telefon 289997. (26391)

Vând baloți fân, baloți paie. Telefon 0744.633.584. (26215)

Vând garaj din cărămidă, autorizat, str. Banu Mărăcine. Telefon 368904, seara. (27751)

Vând sălaș în spate la Hanul Răscruce. Telefon 279472. (27770)

Vând dovleac pentru animale. Telefon 514912, după ora 20. (27924)

Vând contract de închiriere teren, zona UTA, vad comercial excelent. Telefon 0722. 500.624. (27942)

Vând 40 MAȘINI CUSUT INDUSTRIALE, în REȘIȚA. Telefon 0255216658, 0722. 911.962. (28044)

Vând garaj central, zidărie, extras CF. Telefon 0744. 784.443. (28048)

Vând combină Polar cu două compresoare și afișaj electronic. Telefon 0723.677.666. (4225675)

Vând BETON, MORTAR, ȘAPĂ. Asigur UTILAJ, TRANSPORT. Telefon 0723. 273.746. (28058)

Vând căței, rasa Westie (Caesar) cu pedigree, vârsta 6 săptămâni, părinți excelenți, preț informativ 300 $. Telefon 0722.267.601.

Vând 100 bucăți oi. Telefon 310189, Sebiș, după ora 18. (27899)

Vând instalație de muls vaci și tanc de răcire a laptelui, de 200 litri, preț 1.000 Euro. Informații telefon 0740.204.123. (3142471)

Vând plug de tractor U 650, disc, linie de fabricat bere, completă sau dezmembrată. Informații telefon 0257-370208 sau Târnova nr. 534. (27799)

(Continuare în pagina 15)

SC. Chic SRL.
RAIONUL DE BARBATI
s-a mutat
300 m spre Podgoria
(vis-a-vis de BRD)
(C.A.)

MATROS 2000
PODELE LAMINATE
la prețuri fără concurență
Profile
Accesorii
Lambriuri MDF și PVC
Telefon: 0722 253 222
Arad, Calea Aurel Vlaicu nr. 28-32
(înainte de STADION UTA - Fosta Școală de Șoferi)
(2734527)

(Urmare din pagina 14)

Vând, la preț derizoriu, pământ vegetal pentru umplutură. Telefon 0744.762.192. (28006)

Vând pian scurt, vienez. Telefon 0744.127.307. (28005)

Vând incubator și televizor. Informații sat Călugăreni nr. 81, familia Hiticaș. (28047)

Vând o vițea 350 kg. Telefon 218198. (28080)

Vând urgent 200 oi țurcane, preț 1.800.000 lei/ buc. Telefon 0744.698.573. (4224422)

Vând pene, broască țestoasă, acvariu, dicționar englez, Editura Academiei. Telefon 270460. (28078)

Vând LEMNE FOC, NISIP, BALAST, la domiciliu. Telefon 277027, 0721.097.763. (28085)

Vindem INSTALAȚII ÎNCĂLZIRE, noi, TERMOTECA, CALORIFERE, FITINGURI, rate. Telefon 0740.848.239. (28093)

Vând bazin 1.000 lt, tablă 4 mm cu robinet. Telefon 247821. (28098)

CUMPĂRĂRI TERENURI, IMOBILIARE

Cumpăr garsonieră, apartament. Telefon 256100, 279718, 0744.542.931. (28094)

Cumpăr pământ, minim 40 hectare, arabil sau nearabil, loc compact. Telefon 276050. (27831)

Cumpăr apartament 4-5 camere, cartier Vlaicu. Telefon 0745.608.147. (27868)

Cumpăr sau închiriez garaj în zona blocurilor 301-304. Telefon 0744.523.701. (27892)

CUMPĂRĂRI AUTO

Cumpăr Dacie între 1985-1995, cu CIV și nr. noi, cu caroserie ruginită. Ofer între 10-17 mil. lei. Telefon 0723.045.296. (28084)

Cumpăr Dacia după anul 1980, CIV, numere noi, ofer 8.000.000 lei. Telefon 0721.060.093. (27614)

CUMPĂRĂRI ELECTRO

Cumpăr frigider 600.000, congelator, combină, ladă frigorifică 1.200.000, aragaz 500.000. Telefon 273965, 0721.838.968. (28098)

CUMPĂRĂRI DIVERSE

Cumpăr mobilă combinată, ofer aprox. 2.500.000, canapea ofer 500.000. Telefon 273965. (28098)

LOCURI DE MUNCĂ

SOCIETATE COMERCIALĂ angajăm doi VÂNZĂTORI - GESTIONARI cu carte de muncă pentru Piața Solară. Telefon 0722.664.968. (4226257)

SOCIETATE COMERCIALĂ angajează BARMANĂ. Telefon 256735.

Societate comercială angajăm ȘOFER DISTRIBUITOR cu experiență. Telefon 214554. (28065)

Angajăm CONFECȚIONERE tapițerie, salarizare bună. Telefon 0723.227.510. (27486)

ZADE angajează personal (CONFECȚIONERE) cu sau fără experiență. Telefon 272668. (27943)

NIKOL angajează INGINER TEXTIL specializare CONFECȚII (cu experiență), carnet de conducere și cunoașterea limbii italiene constituie avantaj. Telefon 289080. (4225679)

Contract muncă ITALIA, femei, bărbați. Nu contează calificările. Fără comision. Telefon 0745.868.892. (27816)

TOP SECURITY SERVICE angajează PERSONAL PAZĂ. Telefon 281410, 281508. (27647)

Angajez VÂNZĂTOARE-GESTIONARĂ pentru stand în ZIRIDAVA, vârsta maximă 30 ani. Informații la telefon 0722.411.511. (f. 2734510)

Angajăm GESTIONAR (Stand Jackson), liceu, experiență: AMBALATORI produse alimentare. Telefon 0722.266.555. (28001)

SC DAF ARAD SERVICE angajează CONTABIL cu experiență minim 3 ani, vârsta maximă 35 ani. Informații la telefon 0257-272200. (4225676)

FIRMĂ STRĂINĂ angajează OPERATORI MASE PLASTICE, salariu avantajos. Informații 0724.411.564. (28008)

SOCIETATE COMERCIALĂ angajează punct lucru VLADIMIRESCU: TÂMPLARI și 2 FEMEI necalificate, 20-30 ani. Telefon 276130, orele 8-15. (28023)

SOCIETATE angajează INGINER MECANICĂ AUTO. Telefon 0740.255.727, orele 17-20. (28033)

Munca de la domiciliu, companie internațională, venit substanțial. Telefon 0722.490.350, 0744.911.001. (28031)

ACTIVITATE MARKETING-MANAGEMENT, plata valută. Telefon 0721.963.414. (28029)

SELECTEZ 5 persoane pentru colaborate companie americană. Telefon 0721. 422.421. (28030)

Angajăm CONFECȚIONERE cu experiență, oferim salar avantajos + bonuri de masă. Telefon 0724.208.713, 0721.331.881 sau Arad str. V. Goldiș nr. 8. (28040)

Cabinet individual expert contabil GRIGORIE FLORIN angajează ASISTENTĂ pentru evidențe contabile. Telefon 0722.654.644, str. Grigorescu nr. 9, vizavi Parchetul Arad. (28035)

FABRICĂ ÎNCĂLȚĂMINTE angajează MAISTRU bandă cusut cu multă experiență producție calitate. Telefon 272240. (28032)

ANCOR CONFEX angajează CONFECȚIONERE și TINERE pentru calificare. Se acordă tichete de masă și decontează abonamente călătorie. Telefon 256585, ARIS, Poarta I. (4225681)

Angajăm SECRETARĂ, cunoștințe de contabilitate primară, operare PC, limba germană sau engleză. Rugăm Curriculum Vitae la fax 0257-289319, e-mail: interservice91@k.ro. (4225682)

DEPOZIT FARMACEUTIC și STOMATOLOGIC angajează REPREZENTANT VÂNZĂRI: operare calculator, cunoștințe limba engleză, cunoștințe stomatologie constituie un avantaj; REPREZENTANT RELAȚII COLETĂRIE și VAMĂ: studii medii, carnet categoria B. Telefon 252013, 255097.

Angajăm DIRECTOR EXECUTIV pentru import și distribuție corpuri de iluminat, studii superioare economice, experință în funcții de conducere, operare PC, limba germană sau engleză, carnet de conducere cat. B. Rugăm Curriculum Vitae, la fax: 0257-289319, e-mail: interservice91@k.ro. (4225682)

OFICIUL JUDEȚEAN DE POȘTĂ ARAD scoate la concurs postul de AGENT POȘTAL pentru localitatea HUNEDOARA TIMIȘANĂ. Solicitanții se pot adresa OJP Arad din Calea A. Vlaicu nr. 2-4 (lângă gară) sau la telefon 230850 sau 213493 cu privire la condițiile de angajare.

PRESTĂRI SERVICII

Moș Crăciun aduce PERMISE la CARMEN ABCDE, Victoriei 66. Telefon 255445. (27955)

SC SILDOR PROD SRL. Reparații: FRIGORIFICE casnice și comerciale. VINDE: centrale termice ARISTON. Telefon 0257 - 349121, 0257 - 270622, 0722.630.442. (c)

Caut mijloc de transport pentru 16 persoane, zilnic, circuit 30 km în oraș. Telefon 0744.762.192. (27983)

RENOVĂRI apartamente, spații comerciale, ZUGRĂVELI, gresieri, RIGIPS. Telefon 277353; 0744.909.535. (28072)

REPAR ieftin FRIGIDERE, CONGELATOARE, garanțial, deplasare gratuită. Telefon 217451, 0722.417.397. (28086)

ȘCOALA ȘOFERI „VÂRTACI" începe SERIA CRĂCIUNULUI. Înscrieri telefon 246527, 0721.477.552. (28087)

AUTORIZAT execut: zugrăveli, faianțări, gresieri, parchet laminat. Telefon 219880. (28091)

DIVERSE

ELENA

cea mai puternică vizionară dezleagă cununii, aduce persoana iubită înapoi, lecuiește beția, impotența. Telefon 0740.873.314, 262484, Al. Mioriței bl. 128, ap. 4. (27919)

Antoniu mulțumesc

TAMAREI,

m-a lecuit de beție. Apelați 368624. (28086)

TURISM

NOU!!! AMAD TOURISTIK efectuează transport persoane GERMANIA și AUSTRIA. Pe liniile directe ITALIA, FRANȚA, SPANIA, PORTUGALIA la prețul biletelor de călătorie dus-întors reduceri de 35%. Rezervări str. Clișca, nr. 2. Telefon 254453; 0788. 324.988. (c.)

Pletl

Asigură zilnic transport de persoane în GERMANIA pe ruta: Passau - Regensburg - Nürnberg - Würzburg - Aschaffenburg - Frankfurt - Giéssen - Siegen - Köln - Düsseldorf - Essen - Dortmund - Deggendorf - Landshut - Mühldorf - Augsburg - Ulm - Heilbronn - Stuttgart - Pforzeim - Karfsruhe - Heidelberg - Mannheim. Călătorii în autocare noi, moderne, însoțitoare de bord, două bagaje gratuite, o masă caldă în UNGARIA. Cu plecare din KARLSRUHE: SPANIA, FRANȚA, PORTUGALIA. Intermediem asigurări medicale. Informații și înscrieri, la AGENȚIILE PLETL din: ARAD, telefon 057/252291; LIPOVA - 057/561377; 563011. (c.)

ÎNCHIRIERI

Ofer spre închiriere apartament 3 camere, (ne)mobilat, zona Miorița, termen lung. Telefon 0744.556.785. (27923)

Aș închiria urgent casă (locuință mică), în zona Vlaicu, Bujac, Gai; ofer 50 EU. Telefon 0721.577.126. (28037)

Dau în chirie apartament 2 camere, UTA, 100 dolari/ lună, avans 2 luni + garanție 100 dolari. Telefon 0257-244181. (4225683)

PIERDERI

Pierdut titlu de proprietate pământ cu nr. 132221 pe numele Borbil Simion, eliberat de Primăria Sântana, la data de 28 aprilie 2000. Îl declar nul. (3142473)

† DECESE †

Cu adâncă durere anunțăm încetarea din viață a scumpei noastre mame, soții și fiice,

ȘICLOVAN ANA,

în vârstă de 63 ani.

Înmormântarea va avea loc azi, 4 noiembrie 2002, ora 15, la cimitirul din MICĂLACA. Familia îndoliată.

Cu durere anunțăm încetarea din viață a iubitului nostru soț, tată și bunic,

VELICIU TEODOR.

Înmormântarea va avea loc marți, 5 noiembrie, ora 14, la cimitirul Eternitatea. Familia îndoliată.

Cu adâncă durere în suflet anunțăm încetarea fulgerătoare din viață a celui care a fost cel mai scump și drag soț și tată,

ing. STAVARACHE AUREL,

la numai 46 ani. Înmormântarea a avut loc ieri. Mulțumim din suflet celor care au fost alături de noi în cele mai grele clipe ale vieții noastre. Silvia și Nicoleta.

Cu adâncă durere în suflet anunțăm trecerea în neființă a celei care a fost mamă, bunică și soră iubitoare, educatoarea

PAVEL AURELIA,

în vârstă de 70 ani. Înmormântarea va avea loc astăzi, 4 noiembrie 2002, ora 13, de la Capela Cimitirului Micălaca. Familia îndoliată.

Cu adâncă durere anunțăm decesul celei care a fost

CIUCURIȚĂ MARIA,

mamă, bunică și soacră, în vârstă de 62 ani. Înmormântarea va avea loc azi, 4 noiembrie 2002, ora 14, de la domiciliul din Calea Radnei nr. 121. Familiile îndoliate: Galea și Giurgiu.

† SERVICII FUNERARE †

IN MEMORIAM "KUKI"
Servicii Funerare Complete
Str. M Eminescu Nr.4
ÎN CURTE
Tel:211.929 - 0723.343.964
Magazin deschis la orice oră
OFERĂ:
SICRIE 10 modele de la **600.000 - 2.800.000**
SICRIE LUX 6 modele de la **3.600.000-10.500.000**
SICRIE import 70.000.000 lei
Mânere, șuruburi-accesorii
LENJERIE 7 modele de la **350.000 - 1.400.000**
GRATUIT ! ! ! !
Transportul sicriului la domiciliu
ÎNBĂLSĂMATUL
Plata în Rate ! ! !
Transport Intern și Internațional

RO STYL COMPANY
SERVICII FUNERARE COMPLETE
PRODUCĂTOR SICRIE
ARAD, STR. M. EMINESCU 22, TELEFON 214.422
Magazin deschis și noaptea
OFERIM
● **SICRIE** 10 MODELE DE LA 800.000 LA 3.600.000
● **SICRIE LUX** 4 MODELE DE LA 4.500.000 LA 20.000.000
● **LENJERIE DECES** 6 MODELE DE LA 300.000 la 2.000.000
● CRUCE, LUMÂNĂRI, PROSOAPE, BATISTE, MÂNERE și ȘURUBURI SICRIU
OFERTĂ **SICRIU FAG CRUCE RESPETE 1.500.000**
APELÂND LA SERVICII: ÎMBRĂCAT, FORMOLIZAT ȘI TRANSPORT BENEFICIAȚI DE **15% REDUCERE**
LA SICRIU ȘI TRANSPORTUL LA DOMICILIU GRATUIT
▼PLATA ȘI DUPĂ ÎNCASAREA AJUTORULUI DE ÎNMORMÂNTARE.
PĂREREA DVS. CONTEAZĂ!
TELEFON **094.690.121**

† CONDOLEANȚE †

Un ultim omagiu dragei noastre vecine,

PAVEL AURELIA

și sincere condoleanțe fiului Pavel Dorin. Asociația proprietari bl. 119. (28095)

Suntem alături de Dorin Pavel în momentele de tristețe pricinuite de moartea mamei sale,

PAVEL AURELIA.

Nepoata Dana și Ștefan Ziegler. (28096)

Suntem alături de familia PAVEL în greaua încercare pricinuită de trecerea în neființă a celei care a fost soră și cumnată,

PAVEL AURELIA.

Familia Velescu. (28097)

Sunt alături de fetele mele și nepoții mei în greaua pierdere a celui care a fost ginerele meu iubit,

ing. STAVARACHE AUREL

care a plecat prea repede dintre noi. Socrul, Strat Ioan. (28088)

Ne luăm un ultim rămas bun de la iubitul nostru cumnat și unchi,

ing. STAVARACHE AUREL.

Deplângem moartea prematură. Cumnata Nicoleta și nepotul Nicușor. (28089)

Ne luăm un ultim rămas bun de la cel care a fost frate, cumnat și unchi,

ing. STAVARACHE AUREL,

care a plecat fulgerător dintre noi. Familia Coman, Ana și Luiza din București. (28090)

Suntem alături de colega și directoarea noastră, educatoarea Elena Pîrva la trecerea în neființă a mamei soacre. Sincere condoleanțe întregii familii. Colectivul Grădiniței PP nr. 16 Arad. (28092)

† COMEMORĂRI †

Azi, 4 noiembrie se împlinesc 3 ani de când a plecat dintre noi, lăsându-ne mare durere în inimi, iubita noastră

SCHERER ILI.

Slujba de pomenire, joi, 7 noiembrie, ora 8, dimineața, la Biserica Romano-Catolică din Șega. Familiile îndoliate: Scherer și Babarczi. (27879)

Azi, 4 noiembrie se împlinește un an de lacrimi, dor și durere de când ne-ai părăsit. În loc de „La mulți ani!, dragă tati

CRIȘAN DUMITRU,

noi îți spunem „Dumnezeu să te odihnească în pace!" Nu te vom uita niciodată! Soția, copiii, nora, nepoții și cuscrul. (27916)

Părinții nu mor niciodată/ Viața lor se prelungește-n noi/ Și dragostea ce ei ne-au dat-o/ Cât timp trăim le-o dăm 'napoi. Astăzi, 4 noiembrie, se împlinește un an de când a plecat dintre noi, cel care a fost tată, socru, bunic și străbunic,

ARDEU IOAN

și 5 luni de când a plecat dintre noi cea care a fost mamă, soacră, bunică, străbunică,

ARDEU ECATERINA.

Dormiți în pace! Copiii. Niuțu, Nuța, Ica, Sofia cu familiile. (27922)

Comemorăm 2 ani de la decesul fiului nostru

POPA DACIAN OVIDIU.

Te vom plânge mereu! Tata, sora ta Diana, bunica. (27970)

S.C. SATLINE S.R.L. TELEFON 251.461, 0744/507.211 SHOW ROOM ARAD,Piata Mihai Viteazul - BL. M7 - PARTER

TÂMPLĂRIE DIN ALUMINIU ȘI P.V.C.

Societate comercială de producție din Arad

angajează personal pentru

departamentul comercial

Cerințe:
▲ abilități comunicare
▲ cunoștințe operare calculator
▲ cunoașterea unei limbi străine (engleză, germană, sârbă)

Vă rugăm să trimiteți CV-urile la fax: 216.967 până la data de 08.11.2002.

Numai persoanele selectate vor fi contactate. (1586201)

TRACTOARE DE CRAIOVA SI PIATRA NEAMȚ
SI UTILAJE AGRICOLE 55 %SUBVENȚIONATE !
Servagromec SA, distribuitor pe județul Arad al producătorilor interni,vinde utilaje agricole subvenționate 55% conform O.M. 477/2002
OFERTĂ LIMITATĂ! CONDIȚII ACCESIBILE!
Informații de luni până vineri între 8-16 la telefon 0257 - 280712 sau pe str. M Kogălniceanu nr. 22 ARAD (1586222)

S.C. Edil Construcții S.A.
cu sediul în Arad, str. Liviu Rebreanu nr. 98

angajează: **inginer constructor**

◆ cunoștințe operare PC
(constituie avantaj cunoașterea programului DOCLIB);

Relații la telefon 254.800
interior 19; 0744.772.677. (2734523)

TESCO

TAX FREE FOR TOURISTS
Europe tax free shopping

Rambursare gratuită de T.V.A.

Dispensare de taxa de gestiune TAX FREE de la 1 noiembrie la 31 decembrie 2002.

TESCO BÉKÉSCSABA, 5600 Békéscsaba, Szarvasi út 68. Telefon: 66/524-200
2002. november 4-ig nyitva tartás: H-Cs: 6-22h, P-Szo: 6-24h, V: 7-21h
2002. november 5-től december 23-ig 0-24 óráig. (2734524)

PETROM

Sucursala Peco Arad
cu sediul în Arad, str. Cometei nr. 1

scoate la licitație publică
în vederea închirierii următoarele spații comerciale:

LICITAȚIE

1. St. Peco Nădlac-loc. Nădlac, Zona PCTF, jud. Arad, spațiu pentru activitate în domeniul asigurărilor
2. Bar Curtici - loc. Curtici, Drum Județean Arad, jud. Arad
3. Bar Turnu 1 - loc. Turnu, jud. Arad
4. St. Peco Turnu 2 - loc. Turnu, jud. Arad, spațiu pentru activități comerciale
5. Restaurant Vărșand - loc. Vărșand, jud. Arad + spațiu parcare

Ofertanții vor putea să-și procure Caietul de sarcini în care sunt cuprinse toate datele necesare pentru înscrierea la licitație, de la sediul societății situat în Arad, str. Cometei nr. 1, pentru care vor achita suma de 50.000 lei.

Data limită de înscriere la licitație este 15.11.2002, iar licitația va avea loc în data de 18.11.2002.

INFORMAȚII SUPLIMENTARE LA TELEFON: 0257/276.100. (2734516)

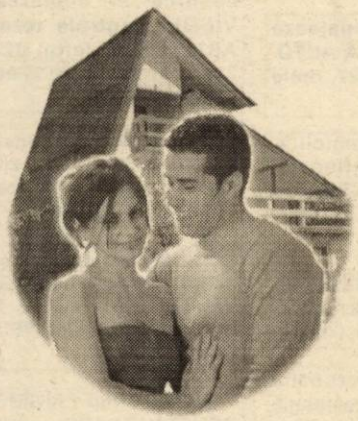

Cumperi un acoperiș Onduline și câștigi o casă pentru un prieten

Cumpără până la 23 noiembrie 2002 minimum 250 m² de acoperiș Onduline și primești pe loc o căsuță pentru păsărele. (2734346)

ONDULINE MATERIALE DE CONSTRUCȚII Str. Năvodari nr. 30-32, sector 1 București
Tel: 021-233 12 64; 233 12 65; 233 12 66; Fax: 233 12 67; E-mail: onduline@fx.ro; www. onduline.ro

CASA SC MOSIBEL SRL TOTUL PENTRU ACASĂ DIN TIMIȘOARA

A DESCHIS UN NOU MAGAZIN ÎN ARAD
B-DUL REVOLUȚIEI NR. 90
TEL/FAX 0257-211.033

VĂ OFERĂ
▲Covoare
▲ Mochetă
▲Podele laminate
▲ Linoleu ▲ Tapet
▲ Perdele ▲Tavan fals
▲ Garnișe - diferite tipuri
▲ Lenjerie de pat ▲Seturi baie
▲Rulouri▲Jaluzele verticale și orizontale
Diferite accesorii pentru montaj

VĂ AȘTEPTĂM ZILNIC ÎNTRE ORELE 9 - 18 SÂMBĂTĂ 9 - 14 (1586199)

Mercedes-Benz
AutoSchunn - partener autorizat Mercedes-Benz
- partener autorizat Chrysler - Jeep

angajează

» inginer electromecanic
Cerințe:
Competenta profesionala
Vechime minim 5 ani
Limba germană/engleză
Permis Auto - cat. B
Stagiul militar satisfacut

» economist finante-contabilitate
Cerințe:
Competenta profesionala
Vechime in domeniul financiar minim 5 ani
Limba germană/engleză
Permis auto - cat. B

Recomandari exceptionale din partea a minimum 3 persoane (2734509)

Scrisoarea de intentie C.V. - ul si recomandarile se depun la sediul AutoSchunn Micalaca Est DN 7 FN * tel/fax:057 / 286680 ; 057 / 281474

S.C. Bere-Spirt Turnu Severin S. A.
Str. Banovitei 4, Drobeta Turnu Severin
E-mail: SCBSMH@RDSLINK.RO
Tel. 0252-316.268, 316.269, 323.828, fax: 316.270

achiziționează PORUMB BOABE
la prețul de 2.500 lei/kg + TVA, cu plata la 60 de zile.

Achiziționarea se va face la bazele din localitățile Tâmna, Gârla Mare, Bâcleș.

Porumbul se va recepționa la parametrii STAS 5448/72. (2734434)

MB ARAD. FOSTUL Mag. CĂMINUL STR. CAIUS IACOB BL.R (lângă BANC POST)

TÂMPLĂRIE PVC CU GEAM TERMOPAN CALITATE GERMANĂ GEALAN Fenster-Systeme

Convingeți-vă! Cel mai bun! Cel mai ieftin! În rate!

TELEFOANE 0257-233.950 0722-528.185

BANCA "TRANSILVANIA" S.A.
SUCURSALA ARAD,
Str. Unirii nr. 5-7,
Tel. 057/283.122
Campania VISA BUSINESS FRANCO de comisioane

ADEVĂRUL

Cotidian independent Arad

Anul XIV, nr. 3754

Marți, 5 noiembrie 2002 • 16 pagini • 5000 lei • e-mail: adevarul@arad.ro; adv.pub@arad.ro

BRAT Publicație auditată în semestrul II 2000 — Tiraj mediu zilnic vândut: 33.205

WEST BANK S.A.
ARAD, B-dul Revoluției nr. 88
TELEFON: 284.888; FAX: 285.202
WESTERN UNION TRANSFER DE BANI ®
Cel mai rapid mod de a primi bani din toată lumea

CONSECINȚELE ANTICIPATELOR

Aproape la unison, presa bucureșteană de pe ambele maluri ale Dâmboviței a început să lanseze o adevărată premieră în ceea ce privește politica noastră postdecembristă: alegerile anticipate. Ideea în sine a prins contur în urmă cu câteva luni - fiind studiată la rece în laboratoarele pesediste ale ministrului Vasile Dîcu - iar după recenta reuniune europeană de la Copenhaga, premierul Adrian Năstase a lansat-o pe piață, fără perdea. „Este doar o ipoteză de lucru" - glăsuiesc liderii partidului de guvernământ, încercând să pipăie reacția românilor. Ei bine, în ceea ce ne privește, analizând tot la rece consecințele alegerilor anticipate asupra scenei politice românești și evitând capcanele tatonărilor mediatice, suntem de părere că la nivelul conducerii PSD hotărârea este deja luată: la anul vom avea alegeri anticipate.

Deși pare surprinzător ca un partid care se află la guvernare și se bucură de o intenție de vot majoritară în sondajele de opinie să provoace alegeri anticipate tocmai la jumătatea mandatului, iată că PSD-ul condus de către Adrian Năstase își asumă acest risc. Dacă ține figura și PSD-ul câștigă anticipatele cu peste cincizeci de procente, atunci actualii guvernanți vor mai rămâne la putere încă patru ani. În acest răstimp, prin mâinile lor vor curge toate fondurile pe care Uniunea Europeană le va pune la dispoziția României în vederea integrării, clienții politici se vor încărca de numeroasele beneficii oferite de contractele cu statul, iar titularii de portofolii se vor bucura încă un mandat de comisioanele aferente.

Evident, scenariul cu alegerile anticipate n-ar fi fost acceptat de către liderii PSD în condițiile existenței unei opoziții politice care să fie demnă de acest nume. Din nefericire pentru sărmana noastră democrație, actuala opoziție este ca și inexistentă ba, mai mult, o să se vaite prin toată mass-media că alegerile anticipate au venit prea repede și că au luat-o pe nepregătite. Culmea ridicolului...

DORU SINACI

(Continuare în pagina 5)

Mâine dimineață, grevă de avertisment a funcționarilor publici

ACTIVITATEA FINANȚELOR VA FI COMPLET ÎNGHEȚATĂ PREȚ DE DOUĂ ORE

● Primăriile din județ vor asigura doar urgențele

Pag. 6

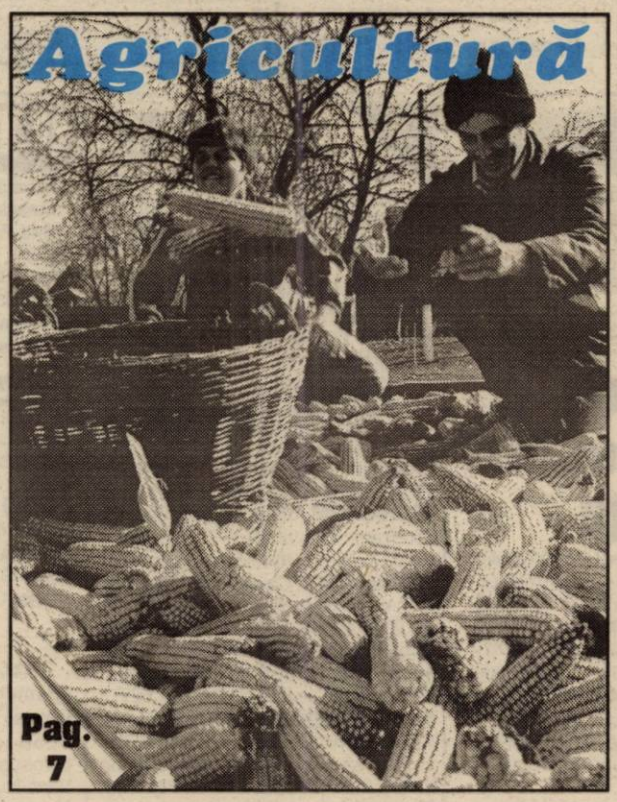

Pag. 7

DANA DODEAN (CSM Arad PAB) a obținut DOUĂ MEDALII DE AUR la Openul de tenis de masă al Slovaciei!

Pag. 12

VIA Canada
Firmă de Avocați din Toronto Canada vă asistă pentru
Emigrare
Proiect S.A.,
Bd. Decebal nr. 2-4, cam. 124
Tel. 214.678

PARBRIZE
Geamuri laterale și lunete
pentru
Autoturisme
Autocamioane
Autocare
Tractoare
Tripon&Tripon Impex
Arad, Dîmboviței 30
Tel. 247.844 Tel/Fax 274.461

STIHL®
Cumpără în această perioadă un motoferăstrău MF230, 290, 390, 360 și vei primi gratuit un lanț, un litru de ulei, o canistră și un șablon cu pilă
SC PCAV SRL
Str.Petru Rareș,nr.117
Arad, tel: 255.151

Ieri, la Festivalul de Teatru Clasic

„GAIȚELE", CELEBRA COMEDIE, CU... DOUA TRAVESTIURI

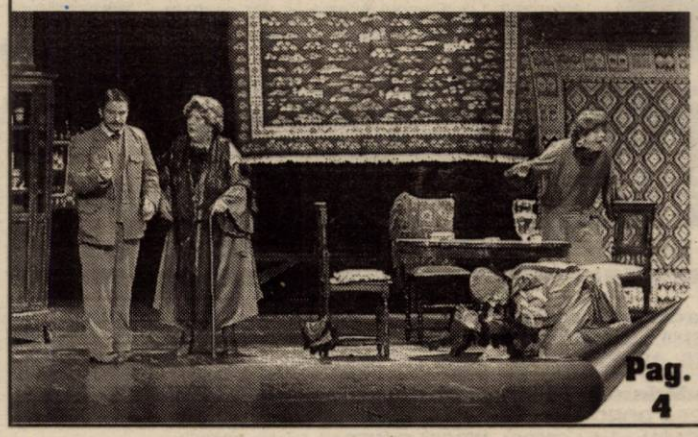

Pag. 4

FII ALĂTURI DE UTA!
ACUM O POȚI AJUTA! FII ACȚIONAR!
3.000.000 lei = berea și țigările / 3 luni
3.000.000 lei = o acțiune la UTA / toată viața
Te așteptăm zilnic la sediul clubului între orele 11 - 14, tel. 289.204.
(c.b.)
Partenerii UTA: WEST BANK, ROWO, ROMTRANS, ERIKA INVEST, LACKNER & SCHWARZ, HELVETICA MILK, AGRIROM, PLETL, ERREA, GENERAL BETON, INSTAL GROUP, MR FAB, FERONERIA

OFERTA ZILEI
IMPERIAL Co. Ltd.
Arad, C-lea Radnei 169

ZAHĂR VRAC	12.800
ZAHĂR 1 KG	13.0100
OREZ VRAC	12.900
OREZ 1 KG	13.700
ULEI ARGUS EX.	29.900
ULEI SOLE	27.500

Prețuri cu TVA INCLUS
Ofertă valabilă doar pentru facturi de cel puțin 1.500.000 lei

PROFESORII ARĂDENI POT RĂMÂNE FĂRĂ SALARII PE NOIEMBRIE ȘI DECEMBRIE

Pag. 3

ÎNCHIRIEZ SPAȚII PRODUCȚIE
500 m², 1000 m² , 1500 m² – cu toate utilitățile
TELEFOANE
272.812, 0721.269.70[illegible]

CALENDAR

● Astăzi, Soarele răsare la ora 6 și 54 de minute și apune la ora 17 și 7 minute.

● Au trecut 307 zile din acest an. Au mai rămas 58 de zile până în anul 2003.

● ***Praznicul zilei: Biserica ortodoxă:*** Sf. Mc. Galaction și Epistimia; ***Biserica greco-catolică:*** Sf. Galaction și Epistimia, soția lui.

METEO

Vremea va fi închisă și va continua să se răcească. Cerul va fi noros și local va ploua. La deal și munte precipitațiile vor fi și sub formă de lapoviță și ninsoare. Vântul va sufla slab la moderat din sector nordic. Dimineață, pe alocuri va fi ceață.

Temp. max.: 5 la 8°C.
Temp. min.: 1 la 4°C.

A venit BARZA!

La Arad: Ilie Emanuel, Barta Dacian Ovidiu, Laszlo Roland, Țârnă Alexandru Adrian, Roman Denis Gabriel, Ursache Gabriel Cătălin, Antonie Ribana Carmina.

La Ineu: Hanțic Ruth Alexandra, Dobre Emanuela.

La Lipova: Hallai Beatriz Ana-Cristina.

CINEMATOGRAFE

Dacia: Regatul de foc (SUA) 10; 12; 14; 16; 18; 20

Mureșul: Austin powers-goldmember (SUA) 10; 12; 14; 16; 18

Arta: Turnul din Pisa (Rom.) 16; 18; 20

Sala Mică: Pinero (SUA) 15,30; 18,30

Progresul: Blestemul scorpionului de jad (SUA) 15,00
Poliția în direct (SUA) 17,00

A plecat dintre noi!

✝Căpraș Ioan (1925).

Sesiunea de toamnă a Consiliului Național al Rectorilor

În perioada 31 octombrie-3 noiembrie a.c., s-a desfășurat la Petroșani sesiunea de toamnă a Consiliului Național al Rectorilor.

S-au dezbătut - în prezența d-nei ministru, Ecaterina Andronescu, a președintelui celor două comisii de învățământ ale Parlamentului - proiectul Legii învățământului Superior, Indicatorii pentru măsurarea nivelului performanței în cercetarea științifică, aspecte legate de autonomia universitară.

Cu acest prilej, rectorii a șase universități particulare, care au îndeplinit standardele de acreditare, au fost cooptați prin vot în rândul Consiliului Național. Printre ei se află și rectorul Universității de Vest „Vasile Goldiș", prof. univ. dr. Aurel Ardelean, prin aceasta consfințindu-se aprecierea U.V.V.G. la același nivel cu universitățile de stat.

„ADEVĂRUL" VĂ ASCULTĂ

La telefonul dimineții, 280944, între orele 9,00 - 12,00

● **Recompensă pentru vioară.** D-na Claudia Zdremțan ne-a contactat la redacție pentru a face un apel la simțul civic al arădenilor. „Fetița mea și-a uitat vioara în tramvai vineri seara la ora 9. A doua zi fata s-a întors și vătmănița i-a spus că o doamnă a găsit vioara și a spus că o va duce la dispecerat. Dacă doamna respectivă este într-adevăr în posesia viorii o rugăm să ne contacteze la numărul de telefon 257961. Îi vom oferi și o recompensă."

● **Acte pierdute.** Dl. Ștefan Bodea a apelat la redacția ziarului nostru pentru a vă aduce la cunoștință că și-a pierdut portmoneul în care se aflau: permisul de conducere auto, talonul autoturismului, alte legitimații precum și asigurările autoturismului. Portomenul este de culoare mov, persoana care-l găsește este rugată să aducă bunul pierdut la redacția ziarului nostru sau să-l contacteze pe dl. Bodea la numerele de telefon 219149 sau 0744/70.80.95.

Redactor de serviciu, R.M.

INFORMATICIANUL... POET

În cadrul evenimentului Unifest 2002, la Universitatea de Vest „Vasile Goldiș" va avea loc o lansare de carte. Este vorba despre volumul de poezii al lui Cosmin Herman, student în anul II la Facultatea de Informatică din cadrul acestei Universități. **„Scrisori din Tars"**, va fi lansat azi 5 octombrie la ora 14, la biblioteca centrală Tudor Arghezi, evenimentul fiind continuat de un spectacol susținut de trupa teatrală „Teatrul Veșnic Tânăr" condusă de d-na prof. Emilia Dima-Jurcă.

R. M.

HOROSCOP

Marți, 5 noiembrie 2002

Berbec (21.03-20.04). Dacă aveți o discuție neplăcută cu partenerul, cel mai bun lucru este să evidențiați punctele comune pe care le aveți și nu diferențele.

Taur (21.04-20.05). Bazați-vă pe memorie și fantezie atunci când cineva vă roagă să faceți un lucru.

Gemeni (21.05-20.06). Fiți foarte atent când luați o hotărâre într-o problemă foarte importantă. Altfel s-ar putea să regretați această neglijență.

Rac (21.06.-22.07). Să nu fiți necăjit dacă unii colegi nu sunt de acord cu planurile dvs. Pe parcurs se vor convinge că ați avut dreptate.

Leu (23.07-22.08). Nu renunțați la ceea ce v-ați propus. Clarificați neapărat o problemă financiară, chiar dacă nu dispuneți de toate condițiile necesare.

Fecioara (23.08-22.09). Modul dvs. de a fi vă ajută foarte mult să legați foarte repede prietenii noi, dar asta nu înseamnă să-i neglijați pe amicii mai vechi.

Balanța (23.09-22.10). Vă apărați cu îndârjire realizările și nu puteți fi convins să fiți mulțumit cu mai puțin decât pretindeți.

Scorpion (23.10-21.11). Spuneți deschis dacă ceva nu vă convine. În felul acesta nu veți putea fi acuzat că nu ați vorbit la timpul potrivit.

Săgetător (22.11-21.12). Partenerul vă va face o propunere interesantă, pe care merită să încercați s-o puneți în practică.

Capricorn (22.12-19.01). Aveți o metodă proprie cu ajutorul căreia rezolvați o problemă, dar nu toată lumea este de acord cu ea.

Vărsător (20.01-20.02). Cineva vrea să vă pună bețe în roate, însă subapreciază puterea dvs. de a reacționa.

Pești (21.02-20.03). Sunteți pregătit pentru orice situație și ați hotărât să fiți întotdeauna cel care învinge.

LICITAȚIE

Inspectoratul Școlar al județului Arad organizează în data de 20.11.2002, orele 9,00, la sediul său din Arad, B-dul Decebal nr. 32, licitație publică în vederea închirierii de spații disponibile.

Informații la I.Ș.J. Arad.

Cursuri de pregătire pentru contabili

1. În conformitate cu prevederile Ordinului ministrului finanțelor publice nr. 306/2002, începând cu data de 1 ianuarie 2003 se aplică Reglementările contabile simplificate, armonizate cu directivele europene. În acest sens, pentru a veni în sprijinul agenților economici care vor aplica aceste reglementări începând cu data de 19.11.202, C.E.C.C.A.R. va organiza cursuri de pregătire. Înscrierile se fac la sediul filialei din B-dul Dragalina nr. 22-24. Informații la telefon 281960.

2. În data de 06.11.2002 de la ora 15,00 va avea loc în sala mică a Casei Sindicatelor Arad întrunirea membrilor, experți contabili și contabili autorizați. Cu această ocazie se vor dezbate probleme specifice activității profesiei contabile liberale.

PIEȚE, TÂRGURI

Astăzi este zi de piață la Sebiș, Almaș, Apateu, Semlac, Sântana, Șilindia, Vârfurile. Târguri săptămânale se desfășoară astăzi la Chișineu Criș, Almaș, Șilindia și Vârfurile.

Mâine, miercuri, va fi zi de piață la Pâncota, Beliu, Buteni, Șiclău, Macea, Vânători, Pecica, Șiria și zi de târg la Beliu și Buteni.

FARMACII DE SERVICIU

• Farmacia **REMEDIUM** Arad, B-dul Revoluției nr. 52-54. Program luni-vineri: 7,30-20,00, sâmbătă 8,00-14,00. Telefon 233195. • Farmacia **TEAHAFARM**, Bd-ul Revoluției nr. 65. Program: luni-vineri 8-21, sâmbătă 9-13. Telefon 254.587. • Farmacia **„OMNIAFARM"**, Calea Aurel Vlaicu, Bl. Z28, cu program zilnic de la orele 8,00-22,00. Telefon 271724. • Farmacia **SENSI BLU, ARAD I** Bd. Revoluției nr. 43. Program non-stop, inclusiv sâmbătă și duminică. Telefon 254.527. • Farmacia **SENSI BLU ARAD II** Bd. Revoluției nr. 93. Program zilnic 8-22 - inclusiv sâmbăta și duminica. Telefon 214.955 • Farmacia **ELPIS PHARM, Micălaca**, zona Piața Soarelui, str. Voinicilor colț cu str. Păsunii, Bl. 193, sc. A, parter. Program: luni-vineri 8-20, sâmbătă 8,30-14. Telefon 259.619. • Farmacia **LIBRO PHARMA non stop** Calea Aurel Vlaicu 60-68 (lângă stadionul (UTA) telefon 212.992. • Farmacia **LARIFARM**, Calea Aurel Vlaicu, la parterul blocului Z 24 are program de lucru zilnic, între orele 7,00 - 23,00, telefon 246622.

ÎNTRERUPERI DE CURENT

Azi, 5 noiembrie (9-12): str. Coresi, Mariș, Cunțan, Gutuiului, Petalelor, Augustin, Bobâlna, Pavelescu, Horga, Tabacovici, Titan; **(12-15):** Ady Endre, Iosif Lengyel, Constituției; **(9-12)**: Bl. Azoma, Moara, Steagului; **(12-15)**: SC Arconserv SA, Piața Gării, Aradul Nou; **(9-15)**: str. Aviator Georgescu, Unirii

APOMETRE

Azi, 5 noiembrie, se vor citi apometrele pe următoarele străzi: Calea Timișoarei, Memorandului, Spartacus, V. Pârvan, I. Minea, Densușeanu, Corabiei, V. Bogrea, Vântului, Pașcani, Păcăteanu, Flacăra, N. Lenau, Cobzei, Renașterii, Marginei, Lipovei, Păstorului, Zefir, Argeș, Ardealului, Iancu Jianu, Milcov, Calea 6 Vânători, Ovidiu, Bumbacului, C. Porumbescu, Țepeș Vodă, Paltinului, Fragilor, Luchian, Brezoianu, Stupilor, T. Corcheș, Măgurele, Anton Pann, Bogdan Voevod, C. Brâncoveanu, Vasile Conta, Bucegi.

URGENȚE STOMATOLOGICE

Cabinetul de pe str. Crișan (în spate la Gionelli) are program non-stop. Telefon: 253794. Cabinetul din B-dul Revoluției nr. 62, ap. 6, asigură urgențe între orele 9,00-19,00. Telefon: 256.665.

Și Cabinetul Stomatologic din Calea Victoriei nr. 7 A asigură zilnic urgențe, inclusiv sâmbăta, între orele 10-15. Telefon 095.565.622.

ADMINISTRAȚIA FINANCIARĂ

Administrația Financiară a municipiului Arad: Asistență contribuabili (impozitul pe venitul global) - telefon 280633, 280733, int. 199 între orele 8,00-12,00. Informații suplimentare la www.finantearad.ro

TELEFON DE URGENȚĂ LA POLIȚIE: 955

Noul număr de centrală telefonică al I. J. P. (Inspectoratul Județean de Poliție) Arad: 207.100.

ADEVĂRUL
COTIDIAN INDEPENDENT ARAD

Editor: S.C. ADEVĂRUL Arad S.R.L.

COD FISCAL R 1681938 ● COD SICOMEX 19.604 ● CERTIFICAT J 02/1886 / 31 X 1991 ● COD SIRUES 020956601 ● ISSN 1220 - 7489

Redacția și administrația: 2900 Arad, Bd. Revoluției nr. 81. Telefoane: SECRETARIAT - 281802, fax 280655, 280625; ADMINISTRAȚIE - CONTABILITATE - 281797; MICA PUBLICITATE - 210775; MAREA PUBLICITATE - 280904; CLUBUL PRESEI - 280989.

Consiliul de administrație: președinte - **DOREL ZĂVOIANU,** telefon 281802, 280625; vicepreședinte - **MIRCEA DORGOȘAN,** telefon 281802, 280625; membri: **DOREL BARBU,** telefon 281797; **NICU COJOCARU,** telefon 280904; **MIRCEA CONTRAȘ,** telefon 280854.

Colegiul de redacție: MIRCEA CONTRAȘ (redactor-șef); **MARCEL CANCIU** (șef secție foto), telefon **281701; ALEXANDRU CHEBELEU** (șef secție sport), telefon **281701; NICU COJOCARU** (șef secție publicitate) telefon/fax: **280904; GABRIELA GROZA** (secretar general de redacție), telefon **280854**; **VASILE FILIP** (șef secție cultură-învățământ-tineret), telefon **281855; 280003; IOAN IERCAN** (șef secție politică), telefon **280943; DORU SAVA** (șef secție social-economic), telefon **281738; ȘTEFAN TABUIA** (șef secție actualități), telefon **281855; 280003; DOREL ZĂVOIANU** (președinte al Consiliului de administrație), telefon **281802, 280625.**

Difuzare - Marketing: MIRCEA ȚÂȘCĂ (șef secție)-telefon 280904

Tiparul executat la S.C. MEDIAGRAF S.A. ARAD, str. Feleacului F.N., telefon 250902, fax 250920

„Adevărul" poate fi citit și pe Internet la adresa http://adevarul.arad.ro

Echipa de serviciu
GABRIELA GROZA
-secretar de redacție.
Bianca Felea, Adela Pop, Ioan Leac, Dina Rujan, Ramona Vidulescu
– tehnoredactare computerizată.
Sorina Ambruș, Doina Jurcă, Aurica Telcian, Dacian Toduța
– corectură.

Business Jet România
Bulevardul Revoluției 66B
Tel/fax 284.010,228.227
E-mail:businessjet@inext.ro
• Bilete avion • Turism • Transport • Asigurari
BILETE DE AVION LA CELE MAI MICI PRETURI
Emitere pe loc • Plecare din: Arad, Timisoara, Budapesta
OFERTE TURISTICE UNICE
Weekend Viena: Hotel4*,mic dejun, autocar 4*, 147 €
Revelion: Austria, Franta, Italia, Romania, Ungaria
Revelion Exotic: Bali, Egipt, Hawaii, Mauritius, Republica Dominicana, Tenerife, Thailanda, Tunisia
Schi: Austria, Franta, Italia, Romania, Slovacia, Slovenia
(c. 536)

Cursul valutar*

– VALORI ÎNREGISTRATE IERI, 4 NOIEMBRIE 2002

Denumirea valutei	BNR	BCR		BRD		Banca Transilvania		Banca Românească		Bursa neagră	
		C	V	C	V	C	V	C	V	C	V
Euro	33346	33001	33582	33000	33540	32250	33250	32772	33674	32245	32445
Dolar S.U.A.	33546	33350	33600	33250	33620	33150	33650	33275	33625	33195	33330
Forint	138	131	143	133	141	129	139	-	-	132	136

s.c. EURO-CAFFE S.R.L. angajează MERCHANDISER
TRIMITEȚI C.V. LA FAX 213.177
informații la SIMONA DUNGAN - Area Sales Manager - tel. 0745.103.753 (AR, TM)
Magazinul RED CHILI din Arad zona Podgoria (lângă Miki) vă oferă cele mai rafinate băuturi la prețuri de producător

Premiile de fidelitate ale ziarului „Adevărul"

Talon de participare pe luna NOIEMBRIE

Numele: _____ Prenumele: _____

Adresa: _____

_____

Telefon: _____ Seria și nr. chitanței abonament: _____

Abonații pe luna noiembrie ai ziarului „Adevărul" sunt rugați să completeze cu litere de tipar talonul de mai sus, să-l introducă într-un plic și să-l expedieze, până la data de 15 noiembrie a.c., pe adresa: Redacția „Adevărul", B-dul Revoluției nr. 81, cod. 2900, Arad. Cele expediate după această dată nu vor participa la tragerea la sorți. Pe plic, abonații sunt rugați să facă mențiunea „Pentru premiile de fidelitate". Taloanele primite vor participa luni, 18 noiembrie a.c., la tragerea la sorți în cadrul căreia *vor fi oferite abonaților 10 premii de fidelitate în valoare de 1 milion de lei fiecare*. Lista abonaților câștigători va fi publicată în ziarul nostru de marți, 19 noiembrie a.c., iar premiile vor fi ridicate joi, 21 noiembrie a.c., de la sediul redacției, pe baza buletinului de identitate și a chitanței-abonament.

ATENȚIE: *în plic va fi introdus doar talonul de mai sus, chitanțele-abonament rămânând la abonați.*

PAȘAPORT FALS ȘI DECLARAȚII PE MĂSURĂ

La Punctul de trecere a frontierei Turnu, s-a prezentat pentru ieșirea din țară, o persoană de sex feminin, care s-a legitimat la control cu un pașaport românesc. După studierea documentului, polițistul de frontieră a constatat că acesta este falsificat prin înlocuirea fotografiei. S-au efectuat verificări după datele de identitate declarate de către aceasta, polițiștii de frontieră având din nou „surpriza" de a constata că și această identitate este falsă. Pusă în fața faptului împlinit, persoana și-a declinat reala identitate, stabilindu-se că se numește Ionela-Nicoleta P., are 19 ani și domiciliază pe raza jud. Galați. A declarat că pașaportul ei valabil a rămas la concubinul ei, de care s-a despărțit și, primind o invitație de la o prietenă care se află în Spania, s-a hotărât să dea curs acestei invitații. Întrucât nu a mai putut lua legătura cu concubinul ei, prin intermediul unei cunoștințe și în schimbul sumei de 400 Euro, și-a procurat pașaportul falsificat, cu care a fost depistată la ieșirea din țară.

„S-a început urmărirea penală pentru săvârșirea infracțiunilor de fals privind identitatea, complicitate la fals material în înscrisuri oficiale și tentativă de trecere ilegală a frontierei de stat", a mai precizat subinspectorul Robert Iudt, purtătorul de cuvânt al Inspectoratului județean al poliției de frontieră Arad.

ASCUNS ÎN PODUL VAGONULUI....

Polițiștii de frontieră de la Curtici au descoperit un cetățean moldovean ascuns în podul unui vagon al Rapidului „Bega".

Vitalie M. de 19 ani dorea să ajungă în Belgia, la muncă. Cum cetățenii din Republica Moldova au nevoie de vize pentru a intra în spațiul Schengen, Vitalie M. a tras nădejde că va reuși să treacă pe șest dincolo de graniță, pentru a scăpa de sărăcie.

Până una-alta însă, va trebui să dea cu subsemnatul pentru săvârșirea infracțiunii de tentativă de trecere ilegală a frontierei de stat, ne-a informat subinspectorul Robert Iudt, purtătorul de cuvânt al Inspectoratului județean al poliției de frontieră Arad.

N. O.

Vitregiți la rectificare

PROFESORII ARĂDENI POT RĂMÂNE FĂRĂ SALARII PE NOIEMBRIE ȘI DECEMBRIE

La ultima rectificarea bugetară din acest an, județul Arad a primit pentru echilibrare, din sumele defalcate din impozitul pe venit, **nouă miliarde de lei**, din care **șase miliarde** vor fi împărțite consiliilor locale. Pentru subvenționarea energiei termice, s-au alocat 700 de milioane de lei.

După îndelungi discuții și intervenții, Consiliul Județean a primit aprobarea inclusiv pentru redirecționarea economiilor de 13 miliarde de lei, făcute la legea 416, către „sectorul" social. Banii vor fi repartizați pentru acoperirea datoriilor pe care le-au acumulat centrele de bătrâni de la Tămand și Lipova, iar plusul de două miliarde de lei primiți de la Guvern, vor asigura plata însoțitorilor pentru persoanele cu handicap.

Pentru salariile profesorilor, Aradul a primit doar șase miliarde de lei, din cele 22 solicitate de CJA. Suma nu va putea acoperi salariile pe lunile noiembrie și decembrie.

„Avem, în acest moment, un minus foarte mare la capitolul învățământ. În aceste condiții, sfârșitul anului ne găsește într-un punct critic. Din cauza puținilor bani primiți, profesorii nu își vor căpăta salariile. Sperăm, însă, că Guvernul nu este atât de iresponsabil încât să nu ne aloce banii necesari pentru profesori", a precizat Gheorghe Falcă, vicepreședintele Consiliului Județean Arad.

SORINA AMBRUȘ

Pentru aplicarea legii fondului funciar

SUSPENDAREA PRIMARILOR DE ȘICULA ȘI COVĂSÂNȚ - O „MIȘCARE" EFICIENTĂ

Măsura luată de prefectul Aradului, **Dan Ungureanu**, cu câteva săptămâni în urmă, de a-i suspenda din funcția de șefi de comisii pe primarii din județ care nu și-au făcut datoria în privința aplicării legii fondului funciar, a dat rezultate. Prefectul Ungureanu, la conferința de presă de ieri, a declarat: **„La această oră, procentul eliberării titlurilor de proprietate a ajuns la 87 la sută. S-a pus întrebarea, la momentul suspendării din funcția de președinți ai comisiilor locale de fond funciar a primarilor de Covăsânț și Șicula, dacă se justifică această decizie. Pot răspunde, acum, la această întrebare, arătând rezultatele obținute de cele două comisii, în noua formulă, în luna octombrie a anului curent, în care Covăsânțul a eliberat 432 de titluri, iar Șicula 274 de titluri, față de lunile precedente, când nu s-a întâmplat nimic."**

După părerea prefectului, suspendarea celor doi primari a avut și un efect indirect, prin mobilizarea celorlalte comisii comunale.

În continuare, problema aplicării legii fondului funciar rămâne preocuparea principală a Prefecturii județului Arad.

E. BĂRDAȘ

CLĂDIRILE FOSTEI UNITĂȚI MILITARE DIN INEU VOR TRECE LA CONSILIUL LOCAL

Sâmbătă, prefectul Aradului, **Dan Ungureanu**, a vizitat două obiective extrem de importante pentru locuitorii orașului Ineu. Este vorba de Unitatea Militară 01214 și spitalul din localitate. La fața locului, prefectul le-a promis edililor orașului că îi va sprijini în demersul preluării de către Consiliul Local a clădirilor fostei unități militare. **„Trebuie însă ca membrii Consiliului Local să decidă ce anume doresc să facă cu acele clădiri. Se pot realiza multe lucruri acolo și ar fi minunat dacă se va lua o decizie înțeleaptă în privința folosirii lor."** Prefectul consideră că fostei unități militare i se poate da o destinație școlară, socială, ba chiar și culturală, acolo existând și o sală de spectacole de 400 de locuri.

Ineuanii mizează, pentru punerea în aplicare a intențiilor lor, și pe spijinul localităților din Franța cu care sunt înfrățiți.

EUGENIA BĂRDAȘ

Spărgător de... casă parohială

Valer Ianoș, de 31 de ani, din Arad, în noaptea de 20/ 21 octombrie a.c., a sustras bunuri, în valoare de 5.000.000 de lei, din casa parohială Zădăreni. Prejudiciul a fost recuperat. Pentru fapta sa, Valer Ianoș este cercetat în stare de libertate.

Hoți de semințe

Aurel Erdei, de 23 de ani, **Laurențiu Erdei**, de 17 ani, **Săvel Paul Costea**, de 18 ani și **Oana Maria Știrbu**, de 18 ani, toți din Zădăreni, în data de 21 octombrie a.c. au sustras, de la Asociația „Mureșul" Zădăreni, 453 de kilograme de floarea-soarelui, în valoare de 3.000.000 de lei. Prejudiciul a fost recuperat. Pentru fapta lor, cei patru sunt cercetați în stare de libertate.

Sinucidere

În data de 3 noiembrie a.c., în jurul orelor 13,30, a fost găsită spânzurată, într-o casă părăsită din Ghioroc, *Octavia Ștefănuț*, de 67 de ani, din aceeași localitate. Nu sunt suspiciuni cu privire la cauzele decesului. A fost anunțat medicul legist.

Ilegal, pe șosea

Dorel Dumușluan, de 26 de ani, din Arad, a fost depistat conducând, pe strada Pădurii, din municipiu, un autoturism Dacia, în timp ce avea suspendat exercițiul dreptului de a conduce și aflându-se sub influența băuturilor alcoolice. Pentru fapta sa este cercetat în stare de libertate.

Alcool, la volan

În ultimele 24 de ore, Poliția a reținut 15 certificate de înmatriculare, pentru preschimbare și 23 de permise de conducere, din care 20 pentru conducere sub influența alcoolului, respectiv lui **Nelu Dagău**, de 36 de ani, **Paul Adrian Tiseanu**, de 33 de ani, **Cristian Adrian Bolojan**, de 23 de ani, **Valentin Cristian Ploscar**, de 52 de ani, **Gheorghe Avram**, de 52 de ani, **Gheroghe Vârlan**, de 52 de ani, **Karolina Ștefanov**, de 27 de ani, **Ioan Șofrag**, de 23 de ani, **Liviu Cociuban**, de 23 de ani, **Paul Vicelaru**, de 19 ani, **Iosif Cristian Șanta**, de 24 de ani, **Dorel Dumușluan**, de 26 de ani, **Ciprian Emil Demter**, de 24 de ani, **Corina Ardelean**, de 22 de ani, **Emil Bujor Vancu** și **Dumitru Dumitrache**, de 44 de ani, **Valentin Cristian**, de 35 de ani, toți din Arad și lui **Alecsandru Sercuț**, din Semlac.

Fără permis

Petru Boroș, de 22 de ani, din Arad, a fost depistat conducând, în data de 3 noiembrie a.c., pe B-dul Revoluției din Arad, autoturismul Dacia 1300, cu numărul AR-05-RJF, fără a poseda permis de conducere și sub influența băuturilor alcoolice. Pentru fapta sa, **Petru Boroș** este cercetat în stare de libertate.

Ieri, la Festivalul de Teatru Clasic

„GAIȚELE", CELEBRA COMEDIE, CU... DOUĂ TRAVESTIURI

Ieri seara, pe scena Festivalului de Teatru Clasic, o comedie la care publicul a râs copios iar la final a aplaudat minute în șir: **„Gaițele"** de Al. Kirițescu. În spectacolul montat de regizorul **Alexandru Dabija** la **Teatrul Odeon**, cap de afiș (Aneta Duduleanu) - extraordinara actriță **Dorina Lazăr**, „secondată" de două „gaițe" în travesti - **Constantin Cojocaru** (Zoia) și **Ionel Mihăilescu** (Lena). Au completat în mod fericit distribuția: **Carmen Tănase, Elvira Deatcu, Ana-Maria Moldovan, Marius Stănescu, Pavel Bartoș, Mirela Dumitru, Virginia Rogin, Petre Nicolae.**

❖❖❖

În această seară, **Teatrul Național Craiova**, cu **„Revizorul"** de Gogol, în regia lui **Claudiu Goga**. În distribuție: **Ilie Gheorghe, Natașa Raab, Iulia Lazăr, Sorin Leoveanu, Adrian Andone, Valeriu Dogaru, Valer Dellakeza**, ș.a.

C.L.

În fiecare săptămână, pentru cititorii ADEVĂRUL

WEEKEND GRATUIT LA MONEASA

În fiecare zi de sâmbătă veți găsi în ziarul nostru un **TALON.** **Completați-l și expediați-l pe adresa redacției** *și săptămânal veți putea câștiga, prin tragere la sorți,* un WEEKEND pentru 2 persoane (pensiune completă) la Hotel Parc din Moneasa.

La concurs pot participa atât abonații cât și cititorii care cumpără ziarul de la chioșcuri.

Așadar, nu pierdeți ziarul de sâmbătă.

TOTUL Pentru **două persoane** și, mai ales **gratuit.**

Dacă în această toamnă nu ați avut posibilitatea să ajungeți la Moneasa, ADEVĂRUL *vă oferă acum șansa unui*

WEEKEND DE NEUITAT: **2 nopți cazare și 3 mese pe zi.**

Toate talonele necâștigătoare vor participa, în luna decembrie, la supertragerea la care va fi oferit un premiu surpriză.

DEPUTAȚII VOR AVEA NEVOIE DE MAI MULTE APROBĂRI PENTRU PLECĂRILE ÎN STRĂINĂTATE

Conducerea Camerei Deputaților a decis, ieri, în urma unei sesizări a reprezentanților PRM, că deputații din comisiile permanente care pleacă la diferite acțiuni parlamentare din străinătate va trebui să aibă aprobarea membrilor conducerii acestor comisii.

PRM s-a arătat nemulțumit de faptul că în străinătate pleacă, de regulă, "oameni ai PSD" sau președinții de comisii, care sînt în majoritatea cazurilor deputați PSD, a declarat agenției MEDIAFAX Corneliu Ciontu (PRM), vicepreședinte al Camerei Deputaților.

Ciontu a spus că în comisiile permanente nu se discută, întotdeauna, problema plecărilor în străinătate, iar nominalizările la diverse acțiuni parlamentare se fac "după criterii știute de PSD".

Potrivit lui Ciontu, Biroul Permanent al Camerei a aprobat solicitarea PRM ca nominalizările comisiilor pentru activitățile parlamentare din străinătate să fie semnate nu doar de președinții comisiilor, ci de membrii conducerii acestor comisii.

Secretarul Camerei Deputaților Tudor Mohora (PSD) a declarat că la sfîrșitul anului se va întocmi și se va discuta în Biroul Permanent al Camerei o statistică privind deplasările în străinătate ale deputaților.

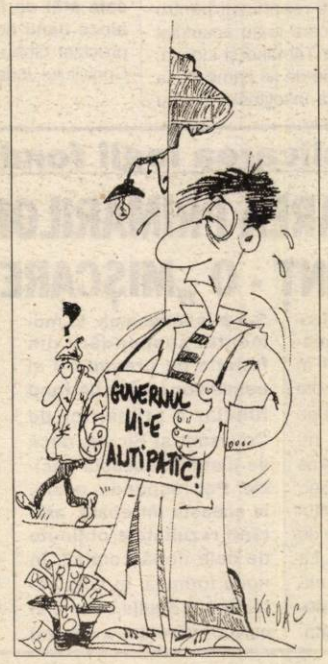

DUVĂZ DECLARĂ CĂ NU DEMISIONEAZĂ DIN PD

Vicepreședintele PD Bogdan Niculescu Duvăz a declarat, ieri că nu își dă demisia din PD și că se abține în acest moment să facă orice fel de comentariu asupra declarațiilor președintelui PD Traian Băsescu.

El a mai precizat, la insistențele ziariștilor, că mai întîi vrea să cunoască ad-litteram declarațiile făcute de președintele PD.

Liderul democrat Traian Băsescu i-a cerut, ieri, lui Bogdan Niculescu Duvăz, în ședința Biroului Permanent Național (BPN) al partidului, ca, pînă la sfîrșitul zilei, să decidă dacă demisionează din PD.

În timpul ședinței BPN, Duvăz a întrebat dacă se poate retrage din Biroul Permanent, Băsescu reproșîndu-i faptul că, în cursul săptămînii trecute, a exprimat, în mai multe rînduri, puncte de vedere personale, diferite de cele ale partidului.

"Părerea mea este că, dacă vrea să se retragă, trebuie s-o facă în scris, să-și prezinte demisia, cu toate implicațiile pe care le presupune acest lucru", a spus Băsescu, explicînd că Bogdan Niculescu Duvăz are statut de membru de drept în BPN, datorită faptului că a deținut anterior un portofoliu de ministru, astfel încît, conform statutului, nu se poate retrage din această structură de conducere decît prezentîndu-și demisia scrisă din partid.

CAMERA DEPUTAȚILOR ÎȘI FACE O CARTE PROPRIE

Conducerea Camerei Deputaților a decis, ieri, să aprobe editarea unei cărți care să cuprindă informații privind Camera Deputaților și componența acestui for legislativ.

Secretarul Camerei Deputaților Tudor Mohora (PSD) a declarat că această carte va fi livrată contra cost deputaților, iar "cîteva sute de exemplare" vor fi destinate activității de protocol a Camerei, adică delegațiilor externe, ambasadelor etc.

Mohora a arătat că "detaliile" legate de costurile editării unei astfel de cărți urmează să fie stabilite de Biroul Permanent al Camerei Deputaților.

Tudor Mohora a mai spus că o carte similară a fost editată și pentru Senat.

MARȚI, 5 NOIEMBRIE 2002

TVR 1

7,00 Jurnal
7,10 Bună dimineața, România!
10,10 Avanpremieră
10,30 Teleshopping
11,00 Iartă-mă! - rel.
12,05 Teleenciclopedia - rel.
13,15 Pasiuni - s.
14,00 Jurnalul de prânz
14,25 Avanpremieră
14,30 Puncte cardinale
15,00 Vector III
16,00 Kronika
17,05 Aglomerație în garaj - s.
17,50 Știri
17,55 Vitrina lui Leo (I)
18,30 Minijurnal - Știri pentru copii
18,35 Vitrina lui Leo (II)
19,00 Jurnal. Meteo. Sport
20,00 Fiul meu are 70 de ani - f. Italia, '92
21,45 Teatru TV: **Patima roșie** de **Mihail Sorbul** - p.l.
23,00 Jurnalul de noapte
23,30 Cu ochii'n 4
0,00 Magic și divin
1,00 Drepturile omului - rel.
2,00 Jurnal - rel.

TVR 2

8,30 Tribul - s.
9,00 Povestiri cu Internet neașteptat
9,30 Locuință pentru doi - s. rel.
10,00 Diminețile unui bărbat cuminte
11,55 Anne, roșcata guralivă - s.
13,00 Lumea lui Chit-Chit
13,45 Desene animate - rel.
15,05 Toți, împreună
16,00 Tribuna partidelor...
16,30 Expediții în necunoscut
17,00 Tată, am încurcat-o! - s.
17,30 Banatica
18,00 Spații subiective
19,00 Preluare *Jurnal* Canalul România 1
19,45 Știri regionale
20,00 Documentar
21,05 Locuință pentru doi - s.
21,35 Vlad Țepeș - istoric, România, 1979
23,50 Remix
0,55 Prețul succesului

PRO TV

7,00 Teo - rel.
7,55 Omul care aduce cartea
8,00 Știrile Pro Tv - Ziarul dimineții tale
9,00 Învață engleza cu Victor
9,30 Tânăr și neliniștit - s. rel.
10,00 Magazin Liga Campionilor UEFA - rel.
11,30 Familia Bundy - s. rel.
12,00 Nume de cod: Eternity - s. rel.
12,55 Știrile Pro Tv
13,00 13-14 cu Andrei Gheorghe
14,00 Criminaliștii - s.
16,00 Tânăr și neliniștit - s.
17,00 Știrile Pro Tv
17,30 Urmărire generală
17,45 Teo
19,00 Știrile Pro TV * Sport * Vremea
20,00 Ultima decizie - thriller, SUA, 1996
22,00 Știrile PRO
22,30 Familia Bundy - s.
23,10 .Ro; X și Zero
23,15 Războiul fratelui meu - f. SUA, '97
1,30 Nume de cod: Eternity - s.

TV ACASĂ

6,00 Perla, cărările iubirii - s. rel.
6,50 Între iubire și ură - s. rel.
7,45 Învață spaniola cu Victor - rel.
8,00 Doctorul casei - rel.
8,15 Povești adevărate - rel.
8,45 Căsuța poveștilor - rel.
9,15 Secretul iubirii - s. rel.
10,15 Terra nostra - s.rel.
11,15 De 3 x femeie - rel.
12,05 2 plus 2 - rel.
12,15 Clona - s. rel.
13,15 Dragoste și putere - s. rel.
13,45 Femei înșelate - s.
15,00 Din viață - rel.
15,30 Betty cea urâtă - s.
16,20 Terra nostra - s.
17,20 Perla, cărările iubirii - s.
18,20 Între iubire și ură - s.
19,20 Doctorul casei
19,30 Povești adevărate
20,00 Secretul iubirii - s.
21,00 De 3 x femeie
21,50 2 plus 2
22,00 Clona - s.
23,00 5' shopping
23,05 Dragoste și putere - s.
23,30 Povești adevărate - rel.

HBO

8,00 Escapada - comedie, 2000
9,35 Shaolin cowboy - acțiune, 2000
11,20 Buzunarul - Scurt metraj
11,35 Rezervația - av., Anglia, '99
13,25 După furtună - thriller, 2001
15,10 Copilul - dramă, 2000
16,45 Pașapoarte spre închisoare - 1999
18,25 Păpușa - dragoste, 2001
20,00 Furtuna perfectă - acțiune, 2000
22,05 Legea tăcerii - dramă, 2000
0,00 Mintea unui bărbat însurat - s.
0,30 Viața și epoca lui Reinaldo Arenas

PRIMA TV

7,00 Prietene și rivale - s. rel.
8,00 Zid
11,30 Mutant X - s. rel.
12,25 Clip Art
12,30 Ed - rel.
13,30 Desene animate
13,45 Prietene și rivale - s.
14,45 În familie - s. rel.
15,30 În căutarea dreptății - s.
16,30 Nemuritorul - s.
17,30 Copiii spun lucruri trăsnite
18,00 Focus
19,00 M.A.S.H. - s.
19,30 Vrei să miliardar?
20,00 În familie - s.
20,30 Contesă pentru o zi - comedie romantică, SUA, 1994
22,30 Focus Plus
23,15 Nemuritorul - s. rel.
0,15 M.A.S.H. - s. rel.
0,45 În familie - s. rel.
1,15 În căutarea dreptății -s.
2,15 Focus - rel.

ANTENA 1-TV ARAD

7,00 Observator * Sport
8,00 Cafeaua cu sare
10,00 Știri TVA
10,30 Magazin sportiv - rel.
11,00 Maria Emilia - s.
13,00 Știrile amiezii
13,15 Calea misterelor - s.
14,00 Sprijiți-l pe șerif - western, SUA, 1969
16,00 Muzică populară
16,25 Publicitate, Promo
16,30 Știri TVA
17,00 Isabella - s.
17,50 Babilonia - emisiune prezentată de Augusta Dumitrașcu
19,00 Observator * Sport * Meteo
20,00 Din dragoste
21,57 Publicitate, Promo
22,00 Observator
22,15 Știri TVA
22,30 Marius Tucă Show
0,00 Dilemele vârstei - s.
0,30 Babilonia - rel.
1,45 Observator - rel.
2,45 Cafeaua cu sare - rel.
4,45 Dilemele vârstei - s.rel.
5,30 Marius Tucă show - rel.

TV RCS

9,00 Rock on the Earth - divertisment
9,30 Știri RCS 1 - rel.
10,10 5 minute de carte
10,15 Tradiții și folclor
10,30 Neon Rider - s.
11,15 Dulce ispită - s. rel.
12,00 Microb - rel.
13,30 Știrile RCS 2 - rel.
14,10 5 minute de carte
14,15 Videoclipuri
14,30 Dulce ispită - s.
15,15 Videoclipuri - muzică
15,30 Emis. Life Magazin - rel.
17,00 Conviețuiri
17,30 Știri RCS 1
18,10 5 minute de carte
18,15 Buckeye și Blue - film, acțiune
19,45 Videoclipuri - muzica
20,00 Emisiunea de ce?
21,00 Ți-e frică de întuneric? - s.
21,45 Videoclipuri
22,00 Știrile RCS 2
22,40 Zestrea unei femei - film
24,00 Închiderea programului

B1 TV

6,45 Espresso
10,00 Lumea în 10.000 de minute - rel.
11,30 Paranormal - rel.
12,00 La Strada - rel.
12,30 Știri
13,00 Nașul - rel.
14,30 Teleshopping
15,00 Prințul din Bel Air - s. rel.
16,00 Rezumat Bundesliga - rel.
17,00 Prințul din Bel Air - s.
18,00 Report
18,15 La Strada
18,45 Știri
19,30 Predator - acț., SUA, 1987
21,30 Știri
22,00 Nașul
23,30 Rez. Bundesliga-rel.
0,30 La Strada - rel.
1,00 Știri-rel.;
2,00 Fox News

TELE 7 ABC

7,35 Telejurnal - rel.
8,05 Videoclipuri
11,00 Tentații - rel.
12,00 Doc. DW
13,00 Videoclipuri
14,00 Apel: Crimă - rel.
15,35 Videoclipuri
16,30 Biserica primară - rel.
17,00 As Show - rel.
18,00 Doc. DW
18,30 Telejurnal
19,00 Doc. DW
19,30 Imaginea fiarei - f. SUA
21,00 Concert
22,00 Doc. DW
23,00 Telejurnal
23,35 Videoclipuri
1,00 Activ FM

REALITATEA TV

Știri transmise din 30 în 30 de min.
6,45 Trezirea la realitate
10,00 Știri în limba engleză
10,15 Business Class - rel.
10,40 Ora de muzică - rel.
12,40 Adevărul din spatele adevărului - rel.
14,40 Documentar (Al treilea Reich)
15,40 Egiptul antic - rel.
16,15 În centrul atenției - Mihai Gadea
17,15 În fața națiunii - Adriana Bahmuțeanu
19,15 Realitatea zilei
19,30 30 minute cu Mircea Badea
20,15 Economia
21,40 Monologuri cu Oreste
22,15 Zece și un sfert
23,30 Retrospectiva zilei
0,00 Știri în limba engleză

Redacția Adevărul nu își asumă răspunderea pentru modificările ulterioare intervenite în programele TV

OAMENI ȘI DOCTRINE

Într-un periplu pe care l-am făcut săptămâna trecută prin județ, i-am întrebat pe câțiva lideri democrați și liberali ce părere au despre o alianță electorală și de guvernare dintre PD și PNL. Aproape invariabil răspunsurile au fost că e posibilă o astfel de alianță, dar ce ne facem cu doctrinele? Pentru că PD flutură steagul social-democrat, iar PNL defilează în vârf de băț cu liberalismul. Și, apropiate una de cealaltă, s-ar putea să se muște reciproc doctrinele și ar fi bai mare. Sărmanele doctrine!

Discut pe acest ton pentru că mi s-a părut cam ridicolă cramponarea de doctrine, mai ales că politicienii noștri, într-o majoritate zdrobitoare, știu atât de puține despre doctrina pe care zic ei că o practică, încât putem spune că sunt paraleli cu doctrinele. De fapt, această afirmație este demonstrată de ușurința cu care dumnealor trec dintr-un partid în altul, recte de la o doctrină la alta.

În România, cu puține excepții, nu se prea poate vorbi despre lideri de stânga sau de dreapta. Un lider evident de stânga este Ion Iliescu, un politician pe care nu-l scoți din socialism nici cu tunurile din Navarrone. Alt exemplu atât de elocvent nu văd în politica românească. După revoluție, comuniștii din eșaloanele doi și trei au zis că ei fac socialism sau social-democrație. Le era jenă să salte de la comunismul de tip ceaușist la ditamai liberalismul capitalist. La doctrinele de dreapta au aderat comuniștii din eșaloanele patru și mai departe și necomuniștii. Câțiva dintre aceștia au avut ei în mintea lor mentalități liberale, dar care erau departe de o gândire liberală închegată și coerentă. Între timp, atât politicieni de dreapta, cât și politicieni de stânga au mai luat câte o carte de specialitate și au mai citit să se dumirească, de fapt, care e treaba cu doctrinele. Și au mai învățat câte ceva. Majoritatea politicienilor însă, fie ei de stânga sau de dreapta, nu a citit nimic, a mai tras cu urechea pe ici pe colo și dacă-i întrebi ce zice o doctrină sau alta îi auzi cum bălmăjesc câteva propoziții scurte, incoerente și pe lângă obiect. Dar o țin sus cu doctrina.

Nu spun că doctrinele trebuie să dispară sau că politicienii trebuie să devină o apă și-un pământ. Oamenii sunt diferiți și încearcă să exprime diferența de gândire și în concepte care, până la urmă, alcătuiesc o doctrină. Și, în lupta politică, fiecare doctrină definindu-se prin anumite principii, politicienii avansează aceste principii pentru a-i convinge pe oameni și pentru a-i atrage de partea lor. Numai că toate aceste principii trebuie să ia o formă concretă numită drum, pod, canalizare, pensie mai mare ș.a.m.d. Și atunci, cei de stânga promit pensii mai mari, într-un cuvânt grija față de om, iar cei de dreapta promit o întreprindere, un drum, adică dezvoltare. Sau, cel puțin așa ar trebui să se întâmple. ÎN REALITATE, toate partidele și toți liderii propun aceleași lucruri. Ilustrative sunt platformele electorale. Cu greu vei regăsi în acele platforme delimitări generate de doctrina politică a partidului. Și este firesc să fie așa. Problemele societății sunt aceleași pentru toate partidele și pentru toți oamenii.

REZOLVAREA acestor probleme e diferită. Până acum, cel puțin, în societatea românească, cu greu se poate spune că un anume guvern a făcut o politică liberală sau social-democrată, o politică de dreapta sau de stânga. Toate guvernele au dus o politică incoerentă, la întâmplare și nimeni nu poate defini doctrinar vreo politică guvernamentală. Din mai multe motive. Unul ar fi precaritatea pregătirii politice științifice, profesioniste, a politicienilor. În România se face politică după ureche. În al doilea rând, politicienii români au fost mult mai preocupați de propriile interese și mult mai puțin de problemele oamenilor. Și atunci la ce să ne mai mirăm că România e în coada Europei? Dar noi îi dăm înainte cu doctrina. Daniel Bell în **„Sfârșitul ideologiilor"** definea clar epoca actuală, ca fiind una a programelor de guvernare și mai puțin a ideologiilor. De fapt, în țările cu democrație mai dezvoltată, diferențele așa-zis doctrinare s-au redus aproape până la dispariție. Vei întâlni partide de dreapta făcând o politică de protecție socială evidentă și partide de stânga practicând politici liberale. Chiar și în România se vorbește tot mai mult despre social-liberalism. Aceasta demonstrează că, încet-încet, ne apropiem de gândirea politică ce elimină delimitările stricte și începe să apropie doctrinele de o abordare pragmatică a problemelor societății.

Revenind pe tărâm românesc, nu văd nici un impediment în apropierea PD de PNL pentru a forma o alianță alternativă la actuala putere. Nu atât doctrinele politice, cât oamenii din PD și PNL trebuie să fie compatibili. Dar aceasta este deja o altă problemă, pentru că de-abia aici apare lupta de interese.

Problema este în ce măsură acești oameni vor găsi o cale comună de înțelegere, în primul rând pentru binele societății și să uite puțin de binele personal. Și, după ce se înțeleg, se mai poate vorbi și despre doctrine. Stolojan și Băsescu, aceasta este problema, nu liberalismul și social-democrația. Sau Ghiorghiof și Seculici la Arad și Coșeran și Crișan la Dieci. În rest, despre doctrine numai de bine. Despre oameni, mai vedem.

I. IERCAN

„DUPĂ DOI ANI DE MANDAT, EU SUNT DESTUL DE MULȚUMIT DE ACTIVITATEA MEA"

● spune Ioan Crișan, primarul din Dieci

La Dieci, în doi ani de mandat primarul Ioan Crișan spune că: **„n-am făcut nici o promisiune, ci am făcut și fac ceea ce pot"**. La capitolul realizări primarul din Dieci stă bine, conform afirmațiilor sale: **„Am asfaltat doi kilometri de șosea, am racordat apa, acum efectuăm lucrări de reparații la Cămin, iar cu Legea 18 suntem pe final. Necazul e că suntem o primărie mică și nu sunt sponsorizări, banii pentru ceea ce vrem să facem în comună fiind strânși din taxele și impozitele locale"**. Aflat la jumătatea mandatului, primarul se declară mulțumit de sine. Am vrut să vedem ce spun oamenii despre primarul lor.

GURA SATULUI...

Ioan Galea, 71 ani: „Ca toți primarii are activitate numai la birou. De promis a promis. De făcut însă mai puțin".

Zenobia Țâț, 61 ani: „ E un om foarte bun, n-a făcut rău la nimeni. Se vede ce-a făcut prin comună. A făcut drumul, vrea să repare acum Căminul. E capabil, își dă interesul și stă de vorbă cu oamenii de pe-aici. E un primar bun".

Traian Galea, 60 ani: „E bun ca primar și ca om. Bun organizator, face treabă ca lumea, cum poți să ai nemulțumiri? Și, trebuie să spun că nici nu frecventează birturile așa cum am auzit că fac alți primari. Eu sunt mulțumit de domnu' primar".

Aurica Pop: „Are și părți bune și rele. Avem probleme cu apa aici în Dieci, de exemplu. Din nefericire nu asta e singura problemă. Comuna arată jalnic, dar se pare că nu e vina primarului, ci a lipsei banilor. Se prea poate, dar ca primar ar putea să se implice mai mult."

Florica Coșeran: „În limita posibilităților s-a făcut tot ce s-a putut. S-a făcut drumul, se lucrează la Cămin. Din păcate, pe plan local nu se pot face prea multe din cauza lipsei fondurilor. Dacă ar fi bani mai mulți, implicit s-ar face mai multe. Deocamdată asta e situația și nu doar aici în Dieci, lipsa banilor e o problemă generală".

R. MUNTEAN
FOTO: ȘT. MATYAȘ

În cazul votului uninominal

Claudiu Cristea le dă șanse pentru Parlament lui Becali și lui Adrian Copilu' Minune

PNȚCD Arad se pronunță împotriva declanșării alegerilor anticipate în primăvara anului 2003 pentru că - a susținut Claudiu Cristea, președintele filialei, ieri, într-o conferință de presă - **„nu este cazul deoarece Guvernul are un sprijin parlamentar solid, sumele necesare organizării scrutinului sunt foarte mari și, în mod sigur, aceste alegeri nu se justifică".**

Țărăniștii sunt convinși că ideea alegerilor anticipate **„a fost generată de lupta pentru controlul PSD, dusă între gruparea Adrian Năstase și gruparea Ion Iliescu".**

În același timp, Caludiu Cristea și-a exprimat regretul că, în 1997, formațiunea pe care o reprezintă n-a declanșat alegeri anticipate. **„Cu siguranță că am fi rămas o singură formațiune la guvernare. Fără alte alianțe"** și-a imaginat președintele PNȚCD Arad.

La fel ca și alte formațiuni, filiala locală a partidului condus de către Victor Ciorbea a început procesul de selectare a candidaților pentru alegerile locale din 2004. la baza acestei selecții vor sta criterii precum implicarea în acțiunea politică a partidului, loialitatea față de partid și față de valorile creștin-democrate, competența și modul de implicare în realizarea programului recent lansat („NE PASĂ!").

În ceea ce privește modul în care va fi schimbată legea electorală (dacă va fi!), existând posibilitatea introducerii votului uninominal pentru candidații pentru Parlament, Claudiu Cristea a spus: **„Mi-e teamă de votul uninominal. Eu văd acest vot ca fiind capătul unui drum unde trebuie să ajungă România. Deocamdată, la noi, dacă se va introduce acest vot, pentru care oamenii - și chiar și partidele politice - nu sunt pregătiți, am putea avea surprize. Ceva de genul intrării în Parlament a unui Adrian Copilu' Minune sau unui Becali".**

ALIN OLTEANU

Un pensionar nu poate dezvolta o exploatație agricolă pentru a beneficia de subvenții

Gheorghe Mateiaș, 58 ani, pensionar, Milova

– Faceți politică, d-le Mateiaș?

– Da, sunt consilier local la Conop, din partea F.E.R.

– Mai are acest partid reprezentanți aleși?

– Bineînțeles. La Conop suntem trei; chiar și primarul a fost ales pe listele noastre, deși ulterior s-a dezis de noi. Noi însă îl sprijinim în acțiunile sale administrative, spre binele comunei, dar îl și criticăm atunci când considerăm că greșește sau nu ne ia în seamă propunerile.

– Și aveți motive de critică?

– Ar fi ele câteva. De exemplu, sediul fostei întreprinderi miniere Milova nu a fost preluat de primărie și se degradează pe zi ce trece, când s-ar fi putut amenaja ca bloc de locuințe. Alt aspect propus de noi a fost acela al folosirii mai eficiente a persoanelor cu dosare de ajutor social. S-ar putea iniția un program de construire de locuințe sociale cu materiale din zonă (lemn, nisip, piatră, balast), folosind munca acestor oameni, cu costuri minime.

– Dar de Guvern ce părere aveți?

– Unele încercări se văd, dar ajutorul pentru producătorii agricoli ar trebui să se concretizeze în prelucrarea și valorificarea produselor. Asta este marea problemă la țară. Degeaba dă la cei cu multe hectare. Eu, ca pensionar, nu pot să dezvolt ceva ca să pot beneficia de subvenții. Dar dacă aș avea unde vinde puținul produs de mine, aș fi mulțumit. De asemenea, n-ar fi rău un centru de colectare a ciupercilor și fructelor de pădure, să nu mai vină italienii să facă avere pe spinarea noastră.

– Pe plan politic, ce perspectivă credeți că are FER-ul?

– Cu personalități de talia profesorilor Aurel Ardelean și Corneliu Maior și cu doctrina ecologistă atât de importantă în ziua de azi, cred că vom avea întotdeauna un cuvânt de spus, cel puțin pe plan local și județean.

A consemnat,
DORIN OCNERIU

PD CERE ÎNLOCUIREA LUI RADU BERCEANU DINTR-O COMISIE A CAMEREI DEPUTAȚILOR

Grupul parlamentar PD a solicitat, ieri, Biroului Permanent, înlocuirea deputatului PD Radu Berceanu din Comisia pentru Regulament a Camerei Deputaților, a anunțat secretarul Camerei, Tudor Mohora (PSD). În locul lui Berceanu, PD va fi reprezentant în această comisie de către deputatul Romeo Raicu.

Cererea grupului PD va fi supusă plenului Camerei, a spus Mohora.

Comisia pentru Regulament are ca atribuție analizarea propunerilor de schimbare a regulamentului de funcționare a Camerei Deputaților.

CONSECINȚELE ANTICIPATELOR

(Urmare din pagina 1)

O altă consecință a alegerilor anticipate ține de faptul că alegerile parlamentare nu vor mai coincide cu alegerile prezidențiale. Astfel, partidele care până acum s-au bucurat de beneficiile liderilor-locomotivă nu vor mai putea să sară cu aceeași ușurință peste pragul parlamentar. Dar, de departe cea mai importantă afacere pentru PSD și pentru premierul Adrian Năstase o reprezintă posibilitatea trecerii în istorie a președintelui Ion Iliescu. Prin decalarea prezidențialelor de parlamentare, Ion Iliescu va ajunge la mâna lui Adrian Năstase și, după epuizarea mandatului, actualul președinte nu va mai avea nici măcar șansa de a deveni parlamentar. Va rămâne un simplu membru de partid și doar printr-o criză de bunătate a premierului Năstase va deveni președinte de onoare al partidului pe care l-a înființat. În nici un caz nu va mai ajunge președinte executiv...

Pentru alegătorul de rând, alegerile anticipate nu reprezintă nimic. El va vârî buletinul de vot în urnă, ștampilând pătrățelul care-i convine. Probabil, cu partidul care umple cel mai des ecranele televizoarelor, care plătește cel mai bine sondajele de opinie și care, la iarnă, îi va oferi cea mai ieftină căldură...

Am enumerat doar câteva consecințe ale alegerilor anticipate, consecințe care - din nefericire, repet - avantajează doar un singur partid. Dar, cum spun englezii, curajul este o manifestare a bunului-simț, iar premierul Adrian Năstase se pare că își asumă riscul de a le preda românilor o lecție de politică în toată regula. O lecție învățată probabil de la prietenul și omologul său italian Silvio Berlusconi. O lecție pe care doar președintele Ion Iliescu o mai poate preîntâmpina. Rămâne de văzut...

Mâine dimineață, grevă de avertisment a funcționarilor publici

ACTIVITATEA FINANȚELOR VA FI COMPLET ÎNGHEȚATĂ PREȚ DE DOUĂ ORE

• Primăriile din județ vor asigura doar urgențele

După mitingul de protest desfășurat în capitală în 24 octombrie, funcționarii publici au decis ca mâine, 6 noiembrie, să declanșeze, la nivel național, greva de avertisment. Asta pentru că n-au primit nici un răspuns din partea Guvernului, în ceea ce privește revendicările lor. În județul Arad, acțiunea va fi susținută de Sindicatul „Finanțe" din cadrul Direcției Generale a Finanțelor și de Sindicatul Public Arad (al funcționarilor din primării, cu excepția celei din municipiu), afiliate la Uniunea Sindicatelor Funcționarilor Publici din România, ai căror lideri, Tudor Gabor respectiv Lazăr Faur, au organizat, ieri, o conferință de presă.

„Miercuri, între orele 8-10, vom îngheța complet activitatea administrațiilor financiare din județ. Nu vom lucra cu publicul în acest interval. Noi am adus la cunoștința conducerii că urmează să declanșăm greva de avertisment. Sindicatul nostru își cere scuze față de contribuabili că s-a ajuns la această situație, dar vina e a Guvernului", a spus Tudor Gabor, liderul sindicatului „Finanțe". Din cei 650 de membri de sindicat (dintr-un total de 700 de finanțiști), vor participa la acțiunea de protest de mâine cam 620 de persoane. „Câțiva sunt în concedii, dar a existat un grup restrâns, cinci-șase persoane, care au refuzat să participe la greva de avertisment, de frică să nu rămână fără slujbă. Noi nu-i vom împiedica pe aceștia să-și desfășoare activitatea. Ceilalți au fost de acord să renunțe la plata celor două ore fără activitate", mai spune Gabor.

„Dacă nici după această grevă nu vom avea intrare la Guvern, vom declanșa greva generală. Legea prevede că aceasta poate fi organizată după minim cinci zile, însă decizia va fi a Uniunii. În ceea ce privește acțiunea de mâine, la primăriile din județ nu se va lucra în cele două ore, vor fi asigurate doar urgențele, de genul deceselor", spune Lazăr Faur, liderul Sindicatului Public Arad.

Lucrurile stau diferit la Primăria Arad, singura primărie din județ neafiliată la Sindicatul Public. Cele trei sindicate din primăria municipiului sunt afiliate la Federația Națională a Sindicatelor din Administrațiile Locale, federație care și-a manifestat hotărârea de a se solidariza acțiunilor Uniunii. Deocamdată nu se știe însă dacă activitatea va fi mâine oprită și în Primăria Arad.

Funcționarii publici au declanșat acțiunile de protest având patru revendicări: creștere salarială (salariul mediu să crească de la 2,4 milioane de lei la 3,9 milioane de lei), acordarea primei de vacanță, acordarea tichetelor de masă din venituri extrabugetare, protecția funcționarilor publici. La acestea s-a mai adăugat o revendicare, asigurarea unor condiții propice de muncă.

GERLINDE KNAP

ÎNAPOI, LA VIN

Discuțiile, altfel anevoioase, în legătură cu realizarea în Podgoria Aradului a proiectului „Drumul vinului", sunt încă în faza de limpezire a intențiilor. Cum s-a văzut la recenta întâlnire de la Miniș, mulți dintre cei chemați să se implice în proiect nici măcar nu știu despre ce-i vorba sau, dacă știu, sunt încă nedumeriți în ce privește aportul lor, contribuția și avantajele comunității locale pe care o reprezintă. De aceea, proiectul depășește, deocamdată, și știința și putința celor din Podgorie, dar și a noastră, a județului.

Un mare obstacol, deocamdată abscons și neluat în calcul, este interesul scăzut al românului pentru vin. Este paradoxal, într-o țară în care strămoșii daci erau mari cultivatori de viță de vie și în care vinul era atât de îndrăgit încât Burebista a trebuit să dispună scoaterea viței de vie din cultură. Desigur, nu s-a scos decât o parte, iar via și vinul au „vecuit" până în zilele noastre. Care este paradoxul pe care-l invocăm aici? Este faptul că românii nu sunt mari consumatori de vin, în ciuda

Accente

tradiției horticole milenare. Românul s-a dedat cu tăriile și cu berea, care erau băuturile barbarilor, migratorilor - ei nu stăteau locului să cultive vița de vie, s-o îngrijească ani de zile, făceau băuturi alcoolice din mers; de aceea se și spune, cu temei, că vinul este băutura popoarelor nobile. Astăzi, tăriile și berea sunt preferate fie din cauza sărăciei (cu bani puțini te matolești mai repede), fie fiindcă n-avem cultura consumului de vin, un consum ce presupune și cultura mâncării.

În fine, paradoxul vine și din faptul că țările mari producătoare de vin sunt și mari consumatoare, pe când în România (indiscutabil, mare producător), consumul e foarte redus. Vinul este băut cu preponderență de producători, mă refer la cei privați, cu via pe lângă casă, în rest nu e mare înghesuială la vin.

Cine a fost prin Franța, Italia, Spania, Portugalia a putut constata că vinul e băutura preferată. Și îndeosebi vinul vărsat, vinul casei, servit în pocale de lut ori de sticlă. Vinul la sticlă, cum este oferit, cu preponderență, la noi? E un moft, un lux al celor cărora banii le prisosesc. Din orice magazin alimentar, poți cumpăra vin vărsat, ambalat în cantități ce încep cu doi litri și sfârșesc cu cinci. Și se cumpără enorm, fiindcă nu e casă fără vin, nu e masă să nu înceapă cu vinul, să continue și să sfârșească cu vinul. Tăria? Eventual „una mică", un deget de whisky ori de amaretto (bitter), la finalul mesei, ca „digestivo". Toate acestea au în spate o tradiție și o adevărată industrie, care începe cu plantarea viței și sfârșește cu managementul desfacerii pe piață a vinului.

Ce vreau cu aceste rânduri? Să aplaud ideea cu „Drumul vinului", fiindcă vinul trebuie redescoperit, reintrodus în cultura alimentară. Dar și să avertizez că nu va fi ușor și nici foarte bătătorit (o bună bucată de vreme) acest „Drum". La început, se poate conta mai curând pe turistul străin, decât pe cel neaoș. Dar un început de reabilitare a vinului trebuie să existe. E vorba și de cultură, dar și de sănătatea românului. Iar începutul acesta tocmai este pus la cale. E bine.

TRISTAN MIHUȚA

Invitație la

GALA PREMIILOR SOCIETĂȚII CIVILE

Agenția de relații publice Millenium Communications, organizează în luna decembrie, prima ediție a Galei Premiilor Societății Civile. Scopul acestui eveniment este de a îmbunătăți imaginea sectorului nonprofit în ochii opiniei publice românești.

În vederea acestui scop, Gala își propune să premieze și să ofere publicului larg cât mai multe exemple reale de excelență în domeniul activismului social. Speranța noastră este ca în acest mod, spațiul public românesc, unde domină o prenumbră de modele, se va îmbogăți cu un model extrem de necesar oricărei societăți moderne și democratice: modelul participării civice și al activismului social.

Juriul chemat să identifice și să premieze aceste exemple de excelență este format din personalități recunoscute pentru realizările și experiența lor în domeniul societății civile românești. Pentru această primă ediție, juriul are următoarea componență: **Emil Hurezeanu** (președintele juriului), **Cristian Pîrvulescu, Renate Weber, Dan Manoleli, Elena Zamfir, Mihaela Miroiu, Mihai Răzvan Ungureanu, Ion Bogdan Lefter, Alexandru Șerban.**

Categoriile de premii sunt în număr de 21 (14 premii pe proiecte și 7 premii speciale) și acoperă cele mai importante domenii de interes ale societății civile. Înscrierea în concurs se face în mod voluntar. Perioada de înscriere: până în **14 noiembrie 2002**. Nu se percep taxe pentru participare.

Participarea este deschisă oricăror persoane, organizații, asociații sau fundații din mediul nonguvernamental care au finalizat, pe parcursul ultimilor doi ani, proiecte cu rezultate deosebite.

Pe întreg parcursul evenimentului vom încerca să realizăm o apropiere între reprezentanții sectorului nonprofit, reprezentanții sectorului de afaceri, ai mediului politic etc. Credem că numai așa, conceptul de „Societate Civilă" poate să capete o mai mare consistență și susținere.

Pentru mai multe detalii vizitați site-ul evenimentului, respectiv: **www.galapsc.ro.** Aici veți afla noutăți și detalii organizatorice, veți putea vedea proiectele înscrise în concurs, veți putea participa la discuții de specialitate, sau pur și simplu veți putea schimba opinii pe marginea evenimentului.

O CASĂ, ÎN PRAG DE PRĂBUȘIRE

Mihai Floarea, o bătrânică în vârstă de 66 de ani, ne-a contactat zilele trecute la redacție pentru a reclama situația în care se află de mai bine de un an de zile. Ea susține că locuiește de peste 50 de ani într-o casă proprietatea Recons. **„De 15 ani - își începe bătrâna povestea - cei de la Recons nu au mai făcut nici o reparație la casă. O parte din clădire s-a dărâmat. S-a rupt exact de lângă peretele casei mele. Și pereții la camera mea sunt crăpați și plini de igrasie..."**

La fața locului - ziduri dărâmate, grămezi de moloz și cărămizi, buruieni, mizerie... Acesta a fost peisajul care ne-a „întâmpinat" când am deschis poarta casei numărul 8, pe strada Preparandiei.

Bătrâna își amintește că acum câțiva zeci de ani curtea era plină de flori, iar casele erau în stare bună. **„Acum nu mai am nici toaletă și nu sunt sigură dacă nu azi-mâine se va dărâma casa peste mine..."**. Ca să ajungă la grupul sanitar femeia trebuie să escaladeze câteva grămezi de moloz. Și dacă reușește nu este sigură că nu-i cade plafonul construcției în cap... În casă pereții sunt crăpați, plini de igrasie, afumați, nezugrăviți de mult timp.

Floarea Mihai spune că **„lucrătorii de la Recons au fost acolo (în urmă cu câțiva ani), au montat trei burlane și au pus câteva țigle pe casă. Atâta tot. În rest, Dumnezeu cu mila..."**

Doamna Mihai a făcut mai multe sesizări la Recons, dar niciodată nu a primit răspuns.

Contactat de noi, domnul **Aurel Damian** - directorul Recons - ne-a declarat: **„Locuința în care stă nu aparține de noi. Această doamnă nu figurează la noi în evidență! Probabil că a fost revendicată clădirea sau este particulară..."**.

NADIA BODRAN

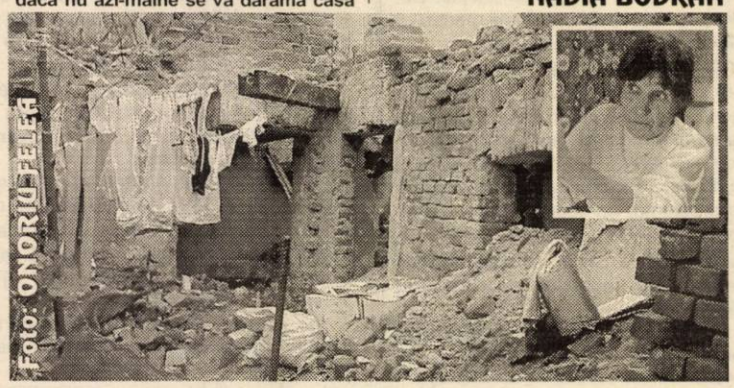

NIMENI NU ESTE MAI PRESUS DE LEGE! (TEORETIC...)

Fără sfaturi și presupuneri

B. Șiclovan, bl. B 3/1, Arad: Încurcătura provine din faptul că ulterior Normelor metodologice din 1997, de aplicare a Legii locuinței, au apărut alte norme, puțin diferite, cuprinse în binecunoscuta Hotărâre nr. 1275 din 7 decembrie 2000. Iată, în rezumat, cum arată și cum trebuie făcută repartizarea cheltuielilor comune lunare conform acestei Hotărâri.

Prima grupă este ***grupa I***, respectiv cea a ***Cheltuielilor pe persoană*** care cuprinde:

a) Consumul de apă și canalizare

b) Ridicarea reziduurilor și a gunoaielor menajere, deratizarea și desinsecția clădirii, ca și vidanjarea haznalelor

c) Energia electrică folosită la părțile comune (holuri, ușa scărilor, uscătorii, spălătorii etc.)

d) Energia electrică aferentă funcționării ascensorului (pentru aceasta este nevoie însă de un contor separat)

e) Apa caldă și rece (acolo unde nu există contoare individuale pentru apa caldă și rece)

f) Consumul de gaze naturale de la bucătării ca și de la spălătoriile și dușurile comune

g) Curățenia în bloc (femeia de serviciu) și evacuarea gunoiului menajer

A doua grupă de cheltuieli este cea a ***Cheltuielilor pe cotă-parte de proprietate***. Ce cheltuieli cuprinde aceasta?

a) **Cheltuielile privind lucrările de întreținere și reparații** (sau de consolidare) **la părțile și instalațiile comune** (coloanele generale de aducțiune a apei, de canalizare, de energie electrică, reparații la terasă, tubulatura de gunoi, ascensor, casa scărilor etc.)

b) Încălzirea spațiilor aflate în proprietate comună (casa scărilor, culoare, spălătorii, uscătorii, holuri etc.)

c) Apă (caldă și rece), canalizare, gaze folosite la părțile comune (casa scărilor, uscătorii etc.)

d) Indemnizațiile acordate persoanelor alese în funcții de conducere, altor membri ai asociațiilor de proprietari, inclusiv indemnizația ce se acordă administratorului

e) Materialele consumabile administrative folosite (detergenți, mături, hârtie de scris, pixuri etc.)

A treia grupă de cheltuieli o constituie ***Cheltuielile pe consumatori tehnici și de altă natură.*** Ce cheltuieli intră aici?

a) **Cheltuielile cu încălzirea locuințelor** (repartizarea acestor cheltuieli făcându-se - atenție! - proporțional cu suprafața utilă a locuinței, cf. H.G. 366/4.04.2001)

b) **Cheltuielile cu întreținerea, reparațiile și înlocuirile la antenele colective de TV** - (care se repartizează în raport cu numărul prizelor de televizoare din locuința sau din spații cu altă destinație decât aceea de locuință.

c) **Cheltuielile cu cheile pentru ușa de la intrarea comună care se repartizează proporțional cu numărul cheilor primite.**

d) **Cheltuielile cu curățatul coșurilor de fum** care se repartizează proporțional cu numărul sobelor și al mașinilor de gătit racordate la coșurile de fum ale clădirii.

Deci, cam acestea sunt principalele cheltuieli comune și modul în care ele se repartizează, orice alte „sfaturi" și presupuneri fiind contrare legii. Deci, fără valoare.

Că dv. țineți sau nu țineți seama de ceea ce spune legea este altceva, noi v-am spus doar ce zice legea, lege față de care nimeni nu poate fi mai presus - cel puțin teoretic... - și pe care tot nimeni n-ar trebui s-o ignore. Chiar dacă este vorba de lucruri aparent minore cum este repartizarea cheltuielilor comune lunare.

Poșta redacției

Contorizare, dar pe banii arădenilor

G. Marian, I. Schwartz și alții. 1). Da, așa este, în mod normal și conform legii, Artermul trebuia să monteze contoare de căldură la intrarea în bloc. Conform unei Hotărâri de Guvern din 1993 (nr. 348) la care se adaugă și una din anul acesta (Ordonanța nr. 73/august 2002) ultima stabilind drept dată limită pentru montarea contoarelor de căldură de la intrarea în blocuri, 31 decembrie 2004. **Aradul** - cum se știe - cu acel procent de 65% **stă nu bine, ci foarte bine din acest punct de vedere** față de majoritatea orașelor din țară, inclusiv față de București, **merit care însă revine exclusiv arădenilor,** care n-au mai așteptat nici un imbold de la Guvern sau de aiurea, ci au scos bani de unde au putut și și-au montat acele contoare de căldură. Din nefericire banii despre care încă din 1993 se vorbește că se vor da înapoi, nu i-a văzut nimeni, motivul fiind cel arhicunoscut: lipsa fondurilor. Situația este valabilă și la Arad și deopotrivă în județ.

2) Ideea cu **facturarea energiei termice (a căldurii) pe tot parcursul anului în cote egale** nu este nouă, ea vânturându-se de vreo doi ani de zile, însă Executivul a îndrăznit de-abia acuma s-o pună în aplicare. Ce înseamnă aceasta? Înseamnă că suma prezumată pentru căldură pentru 2003 - luându-se în calcul cheltuielile cu căldura din iernile trecute - va fi împărțită în 12 cote egale care se vor plăti lunar - la o anumită dată, motivația hotărârii fiind aceea a redistribuirii celor mai grele cheltuieli - cea cu căldura - pe tot parcursul anului, nu doar în 5-6 luni de zile cum este în prezent. Dacă va fi mai bine, sau mai rău, rămâne de văzut. Și, de discutat.

M. DORGOȘAN

LUCRĂRILE DE SEZON - ÎN GRAFIC

Recoltatul porumbului de consum a ajuns aproape de finiș, până în prezent realizându-se peste 92 la sută din program, cu o producție medie de 3.818 kg/ha. În faza terminală se află și recoltatul porumbului-sămânță (realizat 87 la sută, producția medie 1.523 kg/ha) și soia (realizat 80 la sută, producție medie 1.325 kg/ha). În schimb, în ceea ce privește sfecla de zahăr, aceasta a fost culeasă doar pe 36 la sută din suprafață, obținându-se o producție medie de 25.070 kg/ha.

Până în prezent, grâul a fost însămânțat pe 89 la sută din suprafața planificată, iar la culturile de orz și orzoaică de toamnă programul a fost deja efectuat integral. În continuare, stadiul lucrărilor agricole va fi influențat de condițiile climatice care, după cum se vede, sunt destul de capricioase.

C. T.

SFATURI DE SEZON ÎN „FERMA"

Ultimul număr al revistei „FERMA" pune la dispoziția cititorilor subiecte de actualitate dintre care amintim: ● Aplicarea îngrășămintelor organice pe pajiștile permanente; ● cânepa - o importantă plantă tehnică ● octombrie-noiembrie în cultura mare ● ecorvarea vițeilor ● sfaturi practice în creșterea purceilor ● vierii de reproducție ● aprecierea masei corporale la cabaline și altele.

De asemenea, în paginile revistei, cei interesați pot găsi diverse oferte privind produsele „Pioneer", piese de schimb pentru combine și tractoare, prese de balotat, utilaje pentru recoltat furaje și pentru prelucrat solul cât și nelipsitele anunțuri de mică publicitate ale agricultorilor și crescătorilor de animale din zona de vest a țării.

Materialele din „FERMA" poartă semnătura unor nume deja consacrate în acest domeniu (dintre care amintim doar pe prof. dr. ing. Ioan Vintilă, prof. dr. ing. Dan Drinceanu, prof. dr. Nicolae Dragomir, ing. Traian Sălăjeanu etc.), ceea ce le conferă un înalt grad de profesionalism.

COSMIN TRIF

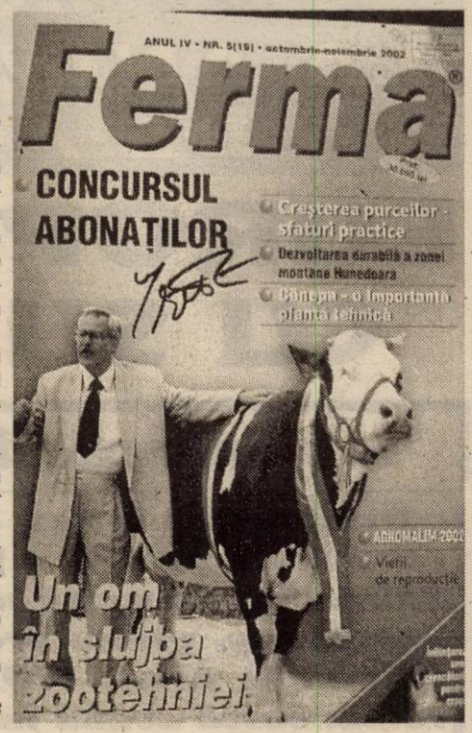

COSTURILE ORIENTATIVE ALE LUCRĂRILOR AGRICOLE MECANIZATE ÎN ACEASTĂ TOAMNĂ

La nivelul județului Arad structura proprietății asupra tractoarelor și mașinilor agricole s-a schimbat permanent începând cu anul 1990 încoace în favoarea sectorului privat astfel încât astăzi 85% din acestea sunt în proprietatea agricultorilor privați individuali și a asociațiilor agricole. Numărul tractoarelor și mașinilor agricole continuă însă să rămână mic față de necesar, majoritatea proprietarilor de pământ executând lucrările agricole prin apelarea la prestatorii de servicii.

Deoarece între prestatorii de servicii și beneficiarii lucrărilor apar frecvent „discuții" privind nivelul tarifelor de plată a lucrărilor agricole efectuate, ing. Leonard Zoriti - șef serviciu la CJCA Arad prezintă un model de calcul orientativ care să satisfacă atât prestatorul cât și beneficiarul (proprietarul de pământ).

Tarif lucrare (lei/ha) = normă consum motorină (l/ha x preț motorină (lei/ha) x (3,7 minim; 4,9 maxim)

Coeficienții minim și maxim au fost determinați ținând cont de: a) costurile cu carburanți și lubrifianți; întreținere în reparație la tractoare și mașini agricole; costuri comune și generale, amortizare tractoare mașini agricole în beneficiu 10%; b) s-a ținut cont de situațiile diferite care se întâlnesc în teren privind: lungimea parcelei, agregat, tractor - mașină agricolă, panta terenului (zonă câmpie, zonă colinară).

Iată câteva exemple de calcul:

Arătură adâncă de toamnă 28-30 cm:

normă de consum motorină 26 l/ha; preț motorină 16.500/l.

Tarif minim: 26 l /ha x 16.500 lei(L x 3,7 = 1.587.300 lei)

Tarif maxim: 26 l / ha x 16.500 / l x 4,9 = 2.102.100 lei/ha

Interval de negociere 1.500.000-2.000.000 lei/ha

Pregătit teren (discuit + grăpat): norma de consum 5,7 l/ha, preț motorină 16.500 lei/ha

Tarif minim = 5,7 l/ha x 16.500 lei/ha x 3,7 = 347.985 lei/ha

Tarif maxim = 5,7 l/ha x 16.500 lei/ha x 4,9 = 460.845 lei/ha

Interval de negociere: 350.000-460.000 lei/ha

Semănat cereale păioase:

norma de consum 5 l/ha x preț motorină 16.500 lei/ha

Tarif minim: 5 l/ha x 16.500 l/ha x 3,7 = 305.250 lei/ha

Tarif maxim: 5 l/ha x 16.500 l/ha x 4,9 = 404.250 lei/ha

Interval de negociere: 300.000-400.000 lei/ha

Fertilizat îngrășăminte chimice:

norma consum motorină 1,7 l/ha; preț motorină 16.500 lei/l

Tarif minim: 1,7 l/ha x 16.500 lei/ha

Tarif maxim: 1,7 l/ha x 16.500 lei/ha x 4,9 = 137.445 lei/ha

Interval de negociere: 100.000 - 140.000 lei/ha

„Specific faptul că modelul de calcul a fost stabilit pentru un prestator lucrări agricole înregistrat legal cu personalitate juridică și plătitor de impozite și taxe legale și nu pentru prestatorii de lucrări agricole „la negru".

Recomandăm ca în zonele cu parcele mari fără pante negocierile să se facă în pararel cu tarifele minime, iar în zonele colinare cu parcele mari și în pante cu mers în gol (multe întoarceri) negocierea să se facă între cele două limite spre tariful maxim" - declară ing. L. Zoriti

Ca în orice economie de piață, prețul lucrărilor agricole efectuate în această toamnă este influențat și de cererea și oferta prestatorilor de astfel de servicii din diferite zone ale județului nostru. În același timp, prețurile practicate la negru sunt cu 30-40 la sută mai mici decât tarifele prezentate.

Fotografii realizate de ȘTEFAN MATYAȘ

ÎNSĂMÂNȚĂRILE ARTIFICIALE - CONDIȚIE NECESARĂ PENTRU OBȚINEREA ANIMALELOR DE CALITATE

Convorbire cu dr. ALEXANDRU ȚUȚURIGĂ, director la Oficiul de Ameliorare și Reproducție pentru Zootehnie (OARZA)

– Domnule Țuțurigă, în ce constă activitatea OARZA?

– Activitatea noastră se referă efectiv la oferirea de material seminal pentru reproducția principalelor specii: bovine, ovine, suine. În acest sens, la specia porcine, de exemplu, oficiul are în dotare, la sediul nostru din Arad, un laborator pentru recoltarea, prelucrarea și difuzarea materialului seminal provenit de la cei 12 vieri din rasele Landrace, Marele Alb și Duroc. De la aceștia, până la sfârșitul lunii octombrie am realizat un număr de 5.220 de doze de material seminal, difuzat în zona Arad, Ineu și Chișineu-Criș. Precizez că materialul seminal se difuzează la cerere, preluarea solicitărilor făcându-se aici, la sediul nostru, în fiecare dimineață, de la ora 8,00 (telefon 280.447) iar distribuirea începe deja de la ora 10,00.

– Așadar, crescătorii de animale pot solicita material seminal atât aici, la sediul OARZA, de pe Calea Bodrogului, cât și la centrele OARZA din teritoriu și de la agenții autorizați din comune.

– Da. Vreau să spun că pentru creșterea eficacității acestei activități, până la sfârșitul anului vom da în folosință încă două laboratoare moderne, la centrele din Chișineu-Criș, respectiv Ineu.

– Cât costă serviciile OARZA?

– Materialul seminal pentru taurine și pentru porcine este subvenționat integral de către stat, așa că solicitantul nu plătește nimic. Singurul lucru care se plătește este manopera operatorului, care diferă în funcție de mai mulți factori (numărul de animale, distanța etc.), dar care este în jur de 100.000-200.000 lei.

– În ultimul timp, în județul nostru mulți crescători de bovine au obținut, din câte știm noi, succese notabile în domeniu. Cum și-a adus OARZA contribuția în acest sens?

– O să fac puțină istorie și reamintesc faptul că, în urmă cu șase ani, oficiul avea încadrați 250 de angajați, din care circa 150 erau operatori însămânțări. Apoi, la un moment dat, dintr-un Ordin al Ministerului Agriculturii din acea vreme, operatorii au fost disponibilizați, recul care s-a simțit imediat asupra zootehniei prin reducerea drastică a numărului de însămânțări artificiale la bovine, de la 75 la sută la 28 la sută. Urmare a faptului că s-a constituit Asociația Crescătorilor de Taurine (ACT), filiala Arad, meritul dânșilor a fost că au preluat un număr de 74 de operatori, care, acum, se găsesc în structura ACT dar, tehnic, sunt coordonați de către OARZA. Mai departe, toate acestea au concurat la revenirea județului Arad, de pe locul X - la însămânțări artificiale - unde ne-am situat la finele anului trecut, pe locul II pe țară. Aici ne-am aflat în luna august anul curent și sperăm s-o ținem tot așa. Precizez că în cursul anului 2002, am preluat 26.220 doze de material seminal pentru taurine, difuzând în teritoriu 24.000 doze.

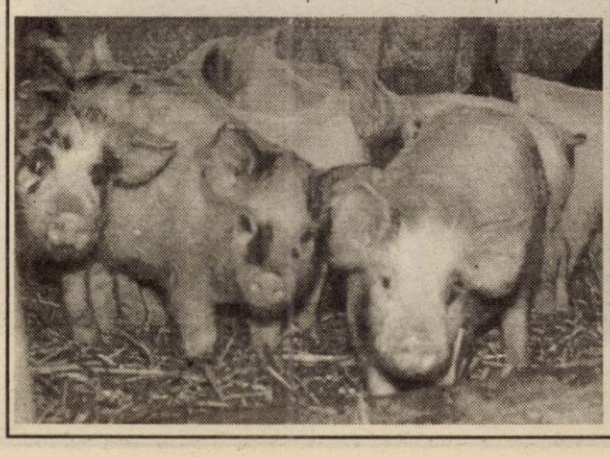

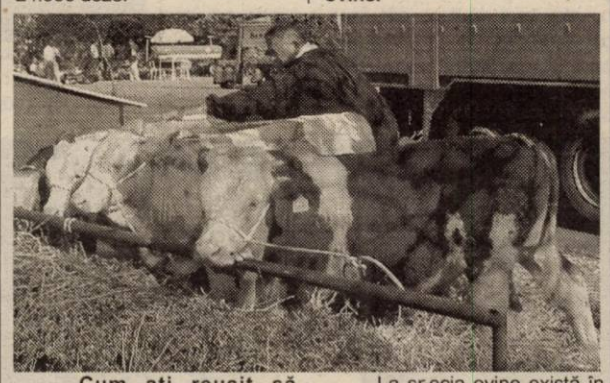

– Cum ați reușit să convingeți crescătorii să efectueze însămânțări artificiale?

– Crescătorul trebuie să fie conștient că materialul seminal, atât pentru taurine cât și pentru bovine provine din reproducători testați, cu valoare de ameliorare ridicată. Materialul seminal pentru taurine se preia de la cele trei semtest-uri din Târgu Mureș, Timișoara și București, iar taurii aleși sunt taurii cei mai valoroși de la rasele bălțatele cu negru, existente la ora actuală în țară.

– Domnule Țuțurigă, OARZA se ocupă de ameliorarea raselor. Ce importanță se acordă acestei activități?

– În afară de reproducția la speciile arătate, obiectul principal de activitate îl reprezintă și ameliorarea și, în acest sens, OARZA are în controlul oficial al producției un număr de 2.809 capete de vaci, din care se nominalizează în această lună, de către agenția noastră OARZA, candidatele mame de taur, iar în urma bonitării din noiembrie vor fi alese mamele de taur. Anul acesta, în județul nostru au existat 179 mame de taur, număr ce situează județul Arad, din acest punct de vedere, pe locul al II-lea pe țară. Din aceste mame de taur, produșii masculi ajung la semteste (stațiuni de testare) pentru testarea lor, ei reprezentând cel mai ridicat fond genetic.

– N-ați pomenit nimic de ovine.

– La specia ovine există în controlul oficial 7.908 capete, cu tendințe de creștere în următoarele luni, ca urmare a faptului că efectivele de ovine din județul nostru sunt valoroase, dovada cea mai elocventă fiind aflarea pe lista de subvenționare pentru patrimoniul genetic al celor doi crescători Ion Bratu și Ion Vonica.

– Domnule Țuțurigă, chiar totul merge strună în acest sector? Să nu uităm, totuși, că nu toți crescătorii apelează la serviciile OARZA.

– Ca efectivele de taurine să beneficieze de efectul pozitiv al însămânțărilor artificiale trebuie conjugat efortul Direcției Sanitar-Veterinare al OARZA și cel al primăriilor în eliminarea montei naturale cu reproductori neautorizați. Lucru care - atenție - este chiar interzis prin Legea zootehniei. Pentru aceasta ar trebui ca și consiliile locale și primăriile să se implice în asigurarea unor spații pentru înființarea punctelor de însămânțări la nivelul primăriilor, mai ales ținând cont de faptul că aceste puncte trebuie să îndeplinească niște condiții minime.

A consemnat,
COSMIN TRIF

Prima orchestră particulară fondată în Arad

LA ANIVERSAREA UNUI DECENIU DE ACTIVITATE MUZICALĂ

EUROPA SYMPHONY CÂNTĂ CU SUFLETUL ȘI CU INIMA

se mândrește dirijorul WOLFGANG GRÖHS

Dirijorul vienez a colaborat cu multe orchestre românești. În 1992 a fondat cu ajutorul violonistei Rodica Tălmaciu, devenită ulterior, manager, orchestra Europa Symphony, prima orchestră particulară din țară și asta tocmai la Arad. WOLFGANG GRÖHS a îndrăgit muzica românească având în repertoriu și cântând în străinătate lucrări de George Enescu, Paul Constantinescu, Filip Lazăr. În 1996 a devenit cetățean de onoare al Aradului.

– Ce a însemnat pentru dv. primul deceniu de colaborare cu Europa Symphony?

– A avut o mare influență asupra vieții mele artistice dar și asupra mea ca om. Cu timpul am devenit tot mai apropiați, ajungând să ne simțim ca într-o familie, să fim prieteni. În scurt timp am devenit o asociație de muzicieni care simt și cântă în același mod. Din punct de vedere artistic pentru mine a fost o mare satisfacție, deoarece e o fericire pentru un dirijor să lucreze cu o orchestră care înțelege fără multă vorbă, uneori chiar dintr-o privire, ceea ce gândește și simte. E o mare fericire și satisfacție să lucrez cu orchestra aceasta cu atât mai mult cu cât este o orchestră de profesioniști, o selecționată dintre cei mai buni din această parte a României. Ei știu să se facă respectați nu numai ca profesioniști dar și ca oameni.

Mihai Guttmann, profesor de orchestră la Liceul de Muzică din Cluj, iubit și cunoscut de toți foștii săi elevi drept Mișu bacsi, este omul a cărui apreciere valorează cât o diplomă

Din nou împreună. Prima repetiție pentru concertul aniversar. În prim-plan partide de soliști. După multă alergătură a ajuns să se odihnească și flautistul Costel Tălmaciu

– Acceptă familia dv. lungile „cantonamente" cu orchestra?

– Acesta este modul de viață al muzicienilor și nu-mi pasă dacă familia acceptă sau nu acest fapt.

– Ce ați așteptat din partea ansamblului?

– Să ridicăm o orchestră de nivel, să facem muzică de cea mai bună calitate, să-mi realizez visele muzicale, prin a construi sunetul optim.

– Care este idealul dv. în muzică?

– Greu de spus fiindcă muzica are o sumă de componente. Ea nu trebuie să fie frumoasă. Îndărătul ei e filosofie, idei romantice, uneori, de asemenea, durere.

– Cum ați prezentat pe piața muzicală a Vienei această relativ nouă orchestră ?

– Este un risc mare să prezinți o nouă orchestră în Viena din cauza cronicarilor. E destul să scapi o greșeală, două și nu te mai redresezi niciodată. De aceea noi am început cu muzică de operă, orchestra nefiind în prim-plan. De multe ori cronicarii muzicali se iau la întrecere care să scrie mai ironic, mai caustic. După mine nu contează cronicile, important e să fii prezent în lumea muzicală. Puccini, Mascagni au avut cronici foarte proaste. Ei au rămas, de cronicari n-a auzit nimeni.

– Ce vă propuneți pentru viitorul deceniu ?

– Aș vrea ca această orchestră să fie o prezență nu numai în Austria dar cred că orchestra noastră are dreptul să fie acceptată în lume. Vizez aici nu doar abilitățile tehnice dar modul de a simți și reda muzica. Ei cântă cu sufletul și cu inima. Acesta este secretul colaborării noastre și e minunat. Sper ca acest lucru să fie valabil și pentru următorii zece, douăzeci, treizeci de ani.

– Ați susținut mai multe concerte în China. Cum v-a primit publicul de acolo?

Mezzosoprana Aura Twarawska, tenorul Manfred Equilutz, dirijorul și orchestra primesc aplauze binemeritate după Mahler

– Mi se pare că astăzi China se află în situația Japoniei de acum 50 de ani. Sunt foarte interesați să asculte muzică europeană, în special Johann Strauss, Mozart. Majoritatea habar n-are unde este Austria. Unii o confundă cu Australia. Am concertat la Shanghai, Peking, ca și în orașe unde oamenii au ascultat pentru prima oară lucrări de Mozart. Și am avut mare succes. Publicul era din ce în ce mai însuflețit. Apoi și la ei se transmite concertul de anul nou. Pentru mulți adevăratul imn al Austriei este valsul Dunărea albastră. Pentru mine este o mare fericire să-mi pot invita orchestra nu doar la Viena, în Austria dar și în turnee. Vin cu mare drag în orașul natal al orchestrei mele. În trecut am dirijat mult în România. Îmi plac oamenii, îmi place orașul ca și mentalitatea. Aș spune că Aradul este al doilea oraș natal al meu.

Cel mai agreabil moment al serii, cheful din sala de cor. Managerul orchestrei, Rodica Tălmaciu, flancat de dirijor și viceprimar

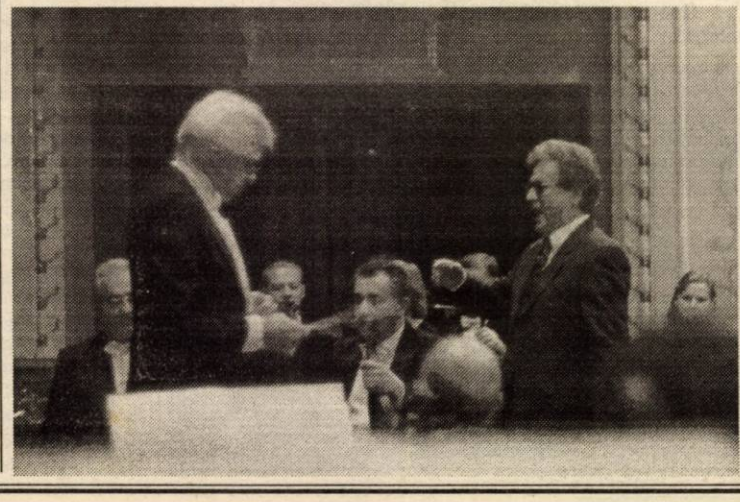

Omul de afaceri Peter Infeld, secondat de curtea sa, a debutat cu bine și în calitate de solist

A consemnat,
DANA TODOR
Foto: ONORIU FELEA

„LICEENII - O LUME INCREDIBIL DE FERMECĂTOARE”

♦ interviu cu regizorul Cornel Todea, directorul Teatrului „Ion Creangă” din București

Duminică seara, în deschiderea Festivalului de Teatru Francofon AMIFRAN, au jucat pe scena Teatrului de Stat patru actori ai trupei Teatrului „Ion Creangă” din București, alături de regizorul spectacolului, Cornel Todea. Într-o franceză impecabilă, actorii bucureșteni au interpretat trei scene după textele de un umor fin ale autorului dramatic francez contemporan, Jean-Michel Ribes. L-am provocat pe Cornel Todea la o discuție despre francofonie, despre Ribes, despre teatrul practicat de liceeni.

- Dle Cornel Todea, sunteți deja un prieten statornic al Festivalului de Teatru Francofon de la Arad. De cât timp, pentru a fi mai precişi?

- Frumoasă prezentare, pe care o socotesc foarte adevărată. Este a patra, a cincea prezență, însă eu mă simt legat de începutul Amifranului, deși am apărut pe la mijlocul lui. Mie mi se pare un eveniment care s-a desfășurat de multe ori în prea mare anonimat, pe cât de important este el în raport cu viața lumii tinere din această țară, deși se petrece la Arad. Mi se pare că anul ăsta, în fine, există un interes al mediilor care susțin evenimentul, arătând că se poate face o demonstrație de foarte mare capacitate organizatorică, având în vedere că aici se adună trupe din 20-25 de țări, animate de aceleași idealuri legate de viața teatrului. Desigur că unul din pretextele importante e folosirea limbii franceze în realizarea spectacolelor. Faptul că de zece ani, în mod constant, o săptămână de teatru reunește lumea foarte tânără de elevi merită un salut încărcat de respect pe care eu îl transmit de câte ori am ocazia. Nu e vorba de un entuziasm legat numai de ideea de teatru, este vorba de un entuziasm legat de ideea de comunicare, de o relație care se stabilește în mod definitiv, foarte stabilă și de durată. Acești copii, care intră într-o competiție splendidă, în care teatrul este pretextul luptei, rămân atașați pe foarte multă vreme de aici încolo.

- Ne-ați dovedit deja că sunteți un vorbitor fluent de limba franceză. Să fie oare acesta unul din motivele pentru care sunteți atât de atașat de festivalul francofon?

- Nu, festivalul francofon este, desigur, un pretext pentru mine de a folosi limba franceză în mod activ. Dar legătura mea afectivă ține de evenimentul în sine, de această reuniune de lume tânără având teatrul ca mijloc de comunicare. Franceza e limba comună, care creează o punte de comunicare foarte directă. Dincolo de aceasta, două sunt lucrurile care îmi dau mie sentimentul de mare bucurie. O dată - o foarte stabilă confrerie pornită dintr-un ideal comun, un ideal care înseamnă asumarea responsabilității creării unui act, care e actul teatral, și de aici încolo o șansă deschisă pentru ca dialogul să fie calea de liberă circulație a ideilor. În al doilea rând, entuziasmul este legat de o lume atât de incredibil de fermecătoare, încât vine să contrazică o mie de prejudecăți legate de tinerețea superficială, dezangajată, simpatizând numai cele mai periferice preocupări existențiale, atrasă de drog, de sex și rămasă în această capcană de unde nu poate fi recuperată. Iată o lume tânără care evident nu ignoră umorul, ba dimpotrivă îl practică cu plăcere și cu naturalețe, dar care are o aspirație mărturisită, aceea de a trăi într-o lume culturală, sensibilă, într-o lume a spiritului, o lume care în acest context devine obligatoriu o lume a toleranței și a dialogului. Revine la mine mereu ideea de dialog și de toleranță pentru că din ce în ce asistăm la cât de înverșunate pot deveni stările conflictuale, cât de primitive, barbare, brutale, și, sigur că ele au și alte motivații, dar una din ele este o subcultură structurală care poate determina asemenea stări tensionate.

- Să revenim la spectacolul pe care Teatrul „Ion Creangă” l-a prezentat în deschiderea festivalului. Cum ați lucrat cu actorii în limba franceză?

- Teatrul „Creangă” e un teatru care ar putea fi un fel de Turnul Babel. A parcurs itinerarii care au atins insulele cele mai îndepărtate ale Japoniei, unde actorii Teatrului Creangă au vorbit limba japoneză. E adevărat că eu știu numai japoneza textului din piesă și nu mai mult.

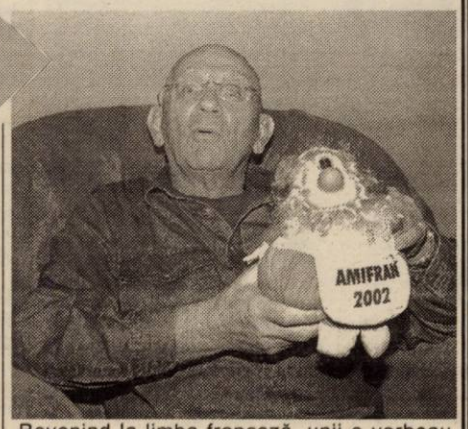

Revenind la limba franceză, unii o vorbeau dinainte, alții au deprins-o în repetate întâlniri cu limba franceză ca text de teatru. Noi suntem numai la Arad la a treia experiență teatrală în franceză. Teatrul „Creangă”, însă, a jucat în limbile greacă, franceză, italiană, engleză, japoneză, în turneele în care am fost plecați. Singura limbă în care actorii nu au putut să joace a fost chineza, o limbă de o dificultate incredibilă. Când am jucat într-un teritoriu de limbă chineză, am fost dublați de chinezi și noi am jucat în limba noastră. Așadar, franceza nu e cea mai grea dintre limbile pe care le-a vorbit un actor din Teatrul „Creangă”.

- Cum ați descoperit, cum v-ați apropiat de textele lui Jean-Michel Ribes?

- Eu am un frate care, trăind la Paris, m-a anunțat de succesul de anul trecut al lui Ribes, autor care a luat premiul Academiei și trei Premii Moliére. Eu am încercat să fac piesele lui în limba română, dar nu am izbutit deocamdată.

- Au fost traduse în românește?

- Eu am tradus o parte din ele. Acum poate că la Teatrul de Comedie vor intra în repertoriu, dar nu are rost să anticipez această șansă posibilă. Piesele sale sunt încântătoare, este o joacă a spiritului remarcabilă, iar „testul” făcut pe publicul de aici, din Arad, este încurajator. Ați văzut că a stârnit o stare de confort sufletesc, de bucurie, transformată în aplauzele sincere ale acestei lumi încântătoare de tineri. Dar parcursul spectacolului mi-a dovedit că el este traversat cu plăcere. Atmosfera agreabilă, râsetele de pe parcurs mi-au dovedit că piesele lui Ribes trec rampa, ceea ce m-a încurajat în a face o variantă românească a textelor acestui autor atât de apreciat în Franța și nejucat încă la noi.

A consemnat,
CĂTĂLINA LATU
FOTO: V. MUSCA

LA LICEUL GERMAN SE ÎNVAȚĂ SERIOS

Toate liceele germane din țară au fost vizitate de o delegație, care, în mod obișnuit, le trece în revistă o dată la cinci-șase ani, pentru a evalua eficiența programelor de schimb a cadrelor didactice și perspectivele învățământului de limbă germană din România.

Delegația, formată din **GERD von RUDEN**, împuternicitul regional al Ministerului federal pentru administrație publică din Germania, Centrul de coordonare pentru învățământul german din străinătate, **ANKE LÖRSCH,** consilierul profesorilor detașați pentru zona noastră, **ELKE BÖSCHLAGER,** reprezentant în Delegația permanentă a ministerelor învățământului și culturii, și-a încheiat inspecția.

Despre concluzii am aflat amănunte de la directorul **Liceului „Adam Muller Guttenbrunn”, dl. prof. Michael Szellner:** „Trebuie să precizez că în Germania nu există un ministru federal al învățământului, ci o conferință, un fel de delegație permanentă care are președinția, prin rotație, între cele 16 landuri. Au venit în România pentru circa două săptămâni să viziteze 16 licee, fiind interesați de două aspecte: calitatea învățământului și eficiența cadrelor didactice detașate la noi în țară pe baza acordului guvernamental. La noi la școală au fost în asistență la ore (liceu și gimnaziu), parțial și la o clasă din ciclul primar. Au fost foarte mulțumiți. S-au întâlnit la o rundă de discuții cu conducerea Inspectoratului școlar al județului Arad. Domnul inspector general, **prof. Pavel Sârbu,** a venit personal să-i întâlnească, motiv pentru care au fost foarte încântați. Au spus că a fost singurul județ în care s-a întâmplat așa ceva. **Delegația și-a exprimat mulțumirea față de ceea ce au văzut în școală și de ce au constatat că s-a făcut la ore. Și pot să spun, la rândul nostru, suntem și noi foarte mulțumiți de aceast lucru deoarece oficialii germani alături de reprezentanții inspectoratului, care i-au însoțit, s-au putut convinge că la noi, într-adevăr, se face în mod serios școală”.**

DANA TODOR

La discoteca „Ring“ Sebiș — Balul Bobocilor, o reușită

La sfârșitul săptămânii trecute peste o mie de tineri au „asaltat“, discoteca „Ring“ Sebiș (patron Mircea Hîrja) participând la tradiționalul bal al bobocilor organizat în cinstea elevilor veniți în clasa a IX-a de liceu.

Într-o atmosferă incendiară, programul prezentat de un „duo“ format din elevii Luana Popa cls. a XI-a A și Paul Cialma, cl. a XI-a C. a fost cu adevărat fierbinte, participanții având parte de un show de zile mari, cele opt perechi etalându-și măiestria în diverse probe.

După aproximativ două ore de distracție la maxim, juriul a anunțat câștigătorii: **MISS și MISTER INTELIGENȚĂ:** Gianina Groza cls. a IX-a C și Sorin Ciul cls. a IX-a D; **MISS ȘI MISTER POPULARITATE:** Anișoara Toader cls. a IX-a C și Paul Boșcai cls. a IX-a B; **MISS ȘI MISTER TIMIDITATE:** Alina Pop cls.a IX-a D și Bogdan Isaia cls. a IX-a E; **MISS ȘI MISTER BOBOC 2000:** Andreea Bădău cls. a IX-a A și Dobre Gelu cls. a IX-a C. Au mai fost acordate premii de consolare și pentru ceilalți participanți.

Balul a continuat cu invitata specială formația „SM“ condusă de prof. ing. Iulian Munteanu și momentul umoristic cu elevul Iercan Lucian, cls. a X-a D. În final au fost aduse mulțumiri patronului discotecii „Ring“, Mircea Hîrja, sponsorul principal al balului, pentru înalta ținută de organizare și desfășurare a acestei superbe seri cât și biroului notarial Gurahonț - notar dl. Nicolae Țolea, SC Raymond Producția SRL, SC Piki SRL pentru sprijinul acordat. De remarcat prezența în rândul tinerilor a domnului primar al orașului Sebiș, dr. Marius Lambing.

GELU GROZA
MIRABELA ȚICA

La Colegiul Economic - „Eco Show 2002”

Vineri, 1 noiembre a.c. a avut loc balul bobocilor la Colegiul Economic. Programul s-a desfășurat pe scena Casei Sindicatelor, unde nouă perechi de boboci au încercat să dovedească publicului că sunt cei mai buni, prin proba de cultură generală. Și-au dovedit talentul de dansatori de muzică populară, vals, tango și rock'n roll. A urmat proba de karaoke și proba surpriză: într-un vas erau ouă fierte și nefierte, boboacele trebuiau să aleagă un ou și să i-l dea bobocului să se așeze pe el. Dacă bobocul era ghinionist se așeza pe un ou nefiert...

Un succes deosebit au avut la public formațiile Heblu, Lucky și Enigma. Au mai încântat publicul prin cântecele lor, două fetițe gemene care au luat locul trei la „Mamaia copiilor”.

Câștigătorii balului au fost: - locul I (miss și mister boboc): ● Costin Melinda și Fabri Alexandru; ● locul II: Claudia Moga și Mihai Mosneag; ● locul III: Geanina Klein și Ovidiu Morgoș

Printre emoții, fericiți câștigători au reușit să ne spună câteva cuvinte:

– Cum vă simțiți ca miss și mister boboc?

– **Melinda:** Eu sunt foarte fericită, dar în același timp sunt și foarte surprinsă, nu mă așteptam să câștig, mă bucur din suflet.

– **Alexandru:** mă simt foarte bine, nici nu pot să îmi exprim fericirea.

Momentul mult așteptat a fost apariția trupei „Impact” care a ridicat publicul în picioare și timp de 40 de minute toți au cântat alături de ei.

Distracția a continuat în discoteca „Viva” alături de multe surprize...

MIHAELA BERGHIAN

Bucură-te de oferta noastră!

OFERTA CONNEX

50% reducere la abonament în primele 6 luni de contract
2$ bonus** pe lângă creditul inițial de 5$, pentru orice cartelă SIM reîncărcabilă Connex Go! sau Kamarad cumpărată și activată în perioada 21 octombrie - 24 noiembrie 2002.
Detalii in magazine.

* Preț fără TVA, valabil doar pentru conectare în rețeaua Connex, în limita stocului disponibil.
** Valabil 30 de zile de la activare; suma neconsumată se retrage.

Expert Center. Un magazin de nota 10

Terra Sat

EXPERT CENTER

Terra Sat - Expert Center Connex: B-dul Revoluției nr. 31 tel. 0723-183030

Ideea e sa mergi la Expert Center!

(2734365)

CE TREBUIE SĂ ȘTIE VIITOAREA MAMĂ?

● medicul este singura persoană care trebuie să confirme prezența sarcinii și să stabilească dacă starea sănătății dvs. permite păstrarea sarcinii. Prin urmare, nu amânați prezentarea la medic, după ce constatați o întârziere a ciclului menstrual.

● o dată ce ați fost luată în evidență, ca și gravidă, atât la medicul ginecolog, cât și la medicul de familie, trebuie să vă prezentați periodic la consultații și să efectuați analizele recomandate.

● nu luați medicamente, din proprie inițiativă, deoarece pot face rău fătului.

● tensiunea arterială se măsoară cu ocazia fiecărei examinări, ea putând să crească ușor în cursul ultimelor luni de sarcină, fără să aibă o semnificație patologică.

● cântărirea lunară este obligatorie. La sfârșitul celor 9 luni de sarcină trebuie să creșteți în greutate cu maximum 12 kg. Regimul dvs. alimentar trebuie

să conțină toate principiile nutritive: proteine (carne slabă, pește proaspăt, ouă, lapte și derivate), glucide (fructe, miere de albine, cereale, paste făinoase), grăsimi (unt, ulei, margarină), săruri minerale și vitamine (fructe, legume, ceaiuri din plante vitaminizante: măceșe, cătină, urzică). De calitatea alimentelor consumate depinde buna dezvoltare a fătului. În prima parte a sarcinii, pot apărea grețuri și vărsături și, de aceea, se vor consuma alimente ușoare (în cantități mici și mai des) și mai multe lichide. În a doua parte a sarcinii, pofta de mâncare poate fi mai mare, însă nu e voie să-i dați frâu liber. Trebuie evitate alimentele sărate, care reține apa, producându-se infiltrația tuturor țesuturilor, cafeaua, alcoolul, tutunul.

● aveți nevoie de odihnă (7-8 ore de somn, pe timpul nopții) și de o atmosferă de optimism, de bună înțelegere, în familie și la locul de muncă. Evitați viața agitată și neliniștită, cu abuzuri de orice fel. Muncile gospodărești obișnuite nu sunt contraindicate. Condițiile de muncă obișnuite nu trebuie schimbate decât dacă prin natura lor pot influența evoluția sarcinii. Mersul pe jos este foarte recomandat, mai ales în ultimele luni de sarcină. Călătoriile cu orice vehicul, trebuie evitate în ultimele două luni de sarcină.

● dușurile călduțe (nu fierbinți!) dese, dar scurte sunt absolut necesare, preferabile băilor.

● pentru îngrijirea dinților, prezentați-vă periodic la stomatolog.

● contactul sexual este permis în timpul sarcinii, dar trebuie rărit în ultimele luni de sarcină (chiar evitat în ultimele două luni).

● hainele trebuie să fie largi, comode și nu strânse pe corp.

● nu luați calciu și vitamine, fără recomandarea medicului.

HEPATITA VIRALĂ DE TIP C

Hepatita virală cronică de tip C (HVC) este confirmată prin detectarea anticorpilor anti HVC, care apar după aproximativ 4-6 săptămâni de la expunere; 50% dintre persoanele infectate sunt anti HVC pozitive la o lună de la expunere și, teoretic, toate persoanele infectate sunt anti HVC pozitive la 6 luni de la infecția acută.

● Cum se transmite HVC?

În primul rând, prin administrarea de sânge sau preparate de sânge contaminate, apoi prin transplant de organe, țesuturi sau lichide biologice de la donatori infectați sau prin utilizarea intravenoasă de droguri. Nu în ultimul rând, HVC se transmite prin contact sexual cu persoane infectate, prin contact strâns îndelungat intrafamilial sau intracomunitar, prin expunere perinatală sau expunere parenterală în unitățile sanitare. Calea de transmitere a infecției HVC prin instrumentar medical nesteril în cadrul unor intervenții chirurgicale stomatologice sau proceduri invazive s-a diminuat foarte mult, prin introducerea materialului sanitar de unică folosință și datorită respectării unor standarde de dezinfecție și sterilizare a instrumentarului și aparaturii medicale.

O proporție semnificativă din cazurile de infecție HVC sunt transmise percutanat, prin intermediul acelor de acupunctură nesterile, aplicării de tatuaje, practicării în condiții nesterile a orificiilor pentru cercei, inele, bărbieritului și tunsului în condiții necorespunzătoare. Din păcate, majoritatea cazurilor de hepatită acută cu VHC sunt asimptomatice, simptomele fiind prezente cam în 30% din cazuri: astenie fizică, lipsa poftei de mâncare, scădere ponderală, dureri articulare și musculare, icter (rar) și durează cam 1-3 luni. Majoritatea cazurilor de HVC evoluează spre cronicizare (75-85% dintre cazuri). Persoanele cu HVC prezintă un risc crescut de progresie către ciroza hepatică și cancerul hepatic. Valoarea transaminazelor nu se corelează cu severitatea leziunilor histologice de hepatită sau cu răspunsul terapeutic.

ZIUA MONDIALĂ A DIABETULUI

Cel puțin 170 de milioane de oameni din întreaga lume suferă de diabet dintre care două treimi sunt în țările în curs de dezvoltare. În România sunt înregistrate aproape 400 de mii persoane cu diabet zaharat. Aceștia reprezintă o serioasă problemă de sănătate publică datorită impactului asupra sănătății și a costurilor deosebit de mari.

Sănătatea persoanelor cu diabet este afectată în special datorită complicațiilor cronice care vizează ochii, inima, rinichii, sistemul nervos și membrele inferioare. Aceste complicații pot fi prevenite dacă tratamentul diabetului se aplică în mod corect. Pentru aceasta este nevoie de o echipă formată din mai mulți specialiști, asistente medicale care să colaboreze permanent cu persoana care are diabet zaharat și familia acesteia. Tratamentul devine astfel extrem de complex și mai ales costisitor. Medicamentele prescrise pentru a scădea concentrația zahărului în sânge sunt extrem de scumpe, dar în totalitate rambursate de către statul român, ca peste tot în lume.

Din anul 1991 la inițiativa FEDERAȚIEI INTERNAȚIONALE de DIABET și a ORGANIZAȚIEI MONDIALE a SĂNĂTĂȚII, ziua de 14 noiembrie a fost declarată ZIUA MONDIALĂ A DIABETULUI. În această zi întreaga lume este solidară cu semenii noștrii care au diabet. Anul acesta celebrarea zilei de 14 noiembrie are ca temă „OCHIUL ȘI DIABETUL: SĂ NU RISCĂM VEDEREA". În municipiul Arad, Universitatea de vest „Vasile Goldiș", Facultatea de Medicină, Direcția de Sănătate Publică, Centrul Județean de Diabet, Nutriție, Boli Metabolice se pregătesc să celebreze Ziua Mondială a Diabetului, organizând puncte de dozare gratuită a zahărului în sânge (glicemia), concomitent cu promovarea cunoștințelor despre diabet și a modalităților prin care aceasta ar putea fi prevenit.

Acțiunea se va desfășura în dimineața zilei de 14 noiembrie, se face referire în special la persoanele care nu sunt cuprinse în evidență ca diabetice, îndeplinind următoarele condiții:

1. vârsta peste 45 ani;

2. condiții favorizante pentru dezvoltarea diabetului (diabetici în familie, obezitate, tulburări de vedere dezvoltate în ultimii ani, dureri în membrele inferioare declanșate de mers îndelungat, dureri precordiale la efort și emoții).

Pagină realizată de
dr. **MARIA FILIMON**

FARMACIA VERDE

◆ **în afecțiunile hepato-biliare** se recomandă următoarele plante: coada-șoricelului, rostopască, mentă, păpădie, turiță-mare și cicoare. O linguriță cu vârf se opărește cu 200 ml apă, se lasă să stea 15 minute, se strecoară. Se beau 3 căni de ceai pe zi, înainte cu 30 minute de masă, la o oră după masă și o cană seara, înainte de culcare, cu 1-2 ore.

◆ **în caz de diaree** se recomandă următoarea rețetă: 20 g semințe de măceșe, 10 g frunze de nuc, 10 g scoarță de stejar, 20 g mentă și 20 g turiță-mare. Scoarța de stejar se fierbe 20 de minute, iar restul plantelor se opăresc 15 minute. Se pune câte o linguriță din fiecare plantă la 1 litru de apă.

◆ **în stările de agitație** se recomandă următorul ceai calmant: mentă, levănțică, păducel, talpa gâștei, roiniță, hamei și valeriană. O linguriță plină se opărește cu 200 ml apă fiartă, timp de 10 minute. Se beau 3 căni pe zi.

◆ **în caz de insomnie,** preparați-vă următorul ceai: 60 g valeriană, 40 g roiniță, 40 g hamei, 20 g chimion măcinat. O lingură plină se opărește 15 minute în 250 ml apă clocotită. Beți o cană seara, cu jumătate de oră, înainte de culcare.

◆ **dacă aveți o stare de neliniște însoțită de depresie** beți ceaiul preparat din: 50 g sunătoare, 30 g roiniță, 200 g hamei. Fierbeți o lingură mare din amestecul de plante în 250 ml apă și infuzați 10 minute. Să strecurați ceaiul, și beți 3 căni de ceai pe zi. Tratamentul se face timp mai îndelungat. Hameiul calmează, roinița previne starea de stres, iar sunătoarea creează dispoziție.

MEDICUL VĂ RĂSPUNDE!

▼ **D.T., 35 ani, Arad.** În caz de răceală sau gripă se recomandă următorul amestec de plante: 30 g soc, 30 g flori de tei, 20 g mușețel, 20 g mentă, 30 g cimbrișor. Din acest amestec puneți o lingură plină în 250 ml apă fiartă, lăsați vasul acoperit 5 minute, apoi strecurați. Adăugați miere de albine și beți 4-5 căni de ceai pe zi. Florile de soc și tei produc transpirație, calmează tusea și cresc imunitatea naturală a organismului. Florile de tei au și acțiune calmantă. Menta reduce tulburările digestive, reduce tusea și are acțiune antivirală și antibacteriană. Mușețelul conține azulenul, o substanță cu efect antiinfecțios. Consumați sucuri naturale (citrice, morcov), fructe proaspete. Nu combateți febra dacă nu depășește 38°C. În toate cazurile cu febră se recomandă vitamina C, în cantități mai mari (1 g de 2-3 ori la adulți și 0,3 g de 3-4 ori la copii). Pentru a favoriza expectorația (eliminarea secrețiilor bronșice) apelați la ceaiul preparat din ciubotica-cucului: o linguriță din plantă, rădăcină, se fierbe 10 minute în 200 ml apă. Se adaugă apei un vârf de cuțit de bicarbonat de sodiu (pentru a dizolva mai bine acidul primulic conținut de plantă). După fierbere se lasă să se infuzeze 15 minute. Beți din 2 în 2 ore câteva înghițituri.

În tusea spasmodică se recomandă cimbrul și scaiul vânăt. Scaiul vânăt se fierbe mai întâi 10 minute, apoi se infuzează 15 minute împreună cu cimbrul. Se beau 4 porții pe zi.

▼ **T.C., 61 ani, Vladimirescu.** Împotriva hipertensiunii arteriale se recomandă următorul amestec de plante: 20 g vâsc alb (de măr), 15 g saschiu și câte 10 g roiniță, păducel, coada-calului, traista-ciobanului, urzică. Din acest amestec puneți o linguriță la 200 ml apă fiartă și infuzați timp de 15 minute. Strecurați și beți 3-4 căni de ceai pe zi. În insuficiența venoasă cronică se recomandă ceaiul preparat din salvie, sulfină, urzică și măceșe (fructe măcinate). Se prepară ca și ceaiul de dinainte. Se beau 2-3 căni pe zi.

Nu sunteți singur!

...UNUL DIN OPT BĂRBAȚI SUFERĂ ÎNTR-UN FEL SAU ALTUL DE O DISFUNCȚIE SEXUALĂ (IMPOTENȚĂ, ERECȚIE SLABĂ, INSUFICIENTĂ SAU EJACULARE PREMATURĂ).

...BĂRBAȚII ÎN VÂRSTĂ CRED CĂ NUMAI EI AU PROBLEME DE DINAMICĂ SEXUALĂ, ÎN VREME CE TINERII CRED CĂ CEI PESTE 60 DE ANI NU MAI SUNT INTERESAȚI DE VIAȚA LOR SEXUALĂ.

...STATISTICILE CLINICILOR ON DIN TOATĂ LUMEA ARATĂ CĂ FIECARE BĂRBAT CAUTĂ ÎMBUNĂTĂȚIREA VIEȚII LUI SEXUALE.

...EJACULAREA PRECOCE, ERECȚIA SLABĂ ȘI IMPOTENȚA SEXUALĂ AU REZOLVARE PRIN TRATAMENTE MEDICALE MODERNE OFERITE DE CLINICA ON.

Nu face compromisuri. Nu mai aştepta.

Sună acum pentru o programare!

TIMIŞOARA: 0256-434888

București: 021-3111929
Baia Mare: 0262-214243
Iași: 0232-265551
Brașov: 0268-333989

(2734254)

ARGUMENTE PENTRU CA SÂNTANA SĂ DEVINĂ ORAȘ

După Pecica, luna viitoare, mai precis în 26 noiembrie, urmează ca (și) locuitorii comunei Sântana să se pronunțe, în cadrul unui referendum, cu privire la transformarea localității în oraș.

În opinia primarului **Ioan Ilica**, există cel puțin 11 argumente pentru care Sântana merită să-și schimbe statutul: ● realizarea unei dorințe de decenii a cetățenilor ● înființarea unor instituții de interes public specifice orașelor ● creșterea atracției pentru investitori ●crearea unor servicii de strictă necesitate pentru cetățeni (evidența populației, pașapoarte, spital, justiție etc.) ● impozitele și taxele locale - care îi alarmează pe cetățeni - se vor stabili ca și într-o comună, tot de către consiliul local, cu excepția celor pe clădiri și terenuri ● valoarea clădirilor și terenurilor va crește considerabil ● satul Caporal Alexa are șansa să devină comună ● îmbunătățirea condițiilor de viață a cetățenilor.● răspundem în aceeași notă vederilor progresiste ale cetățenilor din Pecica - care au optat în proporție de 87 la sută pentru dobândirea statutului de oraș ● o șansă ce nu are voie să fie scăpată ● în țările dezvoltate toate așezările au devenit orașe, iar cele care au aderat primele la acest statut sunt astăzi și cele mai dezvoltate.

COSMIN TRIF

HALLOWEEN, ÎN STIL EGB

Conform unei tradiții de mai bine de zece ani, la Colegiul Național „Elena Ghiba-Birta" s-a desfășurat și anul acesta serbarea de Halloween (în organizarea claselor X B și XI E). Ea a constat din întreceri de sculptat dovleci, proba de limbo, parada costumelor. Au fost premiate cea mai înspăimântătoare poveste cu stafii,

cele mai interesante demonstrații de machiaj adecvate momentului, cel mai reușit desen pe tema Halloween. Elevii s-au distrat de minune, ca, de altfel, de fiecare dată, la acest fel de petreceri. Ca dovadă, printre cei prezenți s-au aflat și unii dintre foștii absolvenți ai liceului.

Mulțumim pentru sprijin direcțiunii colegiului nostru, diriginților claselor organizatoare și tuturor profesorilor de la catedra de limba engleză - **L. Marinescu, C. Păcurar, A. Christian, C. Avramescu, M. Diaconescu, C. Sandor, M. Ancateu** - care, cu dragoste și entuziasm, ne-au ajutat să organizăm acest bal.

CĂLINA POPOVICI

O nouă „formă" a democrației arădene:

PRESIUNE... PSIHOLOGICĂ

Cine urmărește scena politică arădeană știe cu certitudine că „nu e pace sub măslini". Deși s-a promis la alegerile municipale cât și la cele județene că totul va intra în normal, normalitatea nu se vede pe nicăieri. Aproape zilnic, mijloacele de informare scrise sau vizuale vorbesc despre tot felul de „propuneri", presupuneri, false certitudini - un adevărat car cu gogoși de tot felul.

Credem că nu greșim reamintind realitățile care stau la baza acestora: după câștigarea alegerilor unii au vrut să fie de toate. S-a trecut pe lista de prefecți omițând unul dintre cei propuși de Delegația permanentă. De la sediu s-a plecat cu o propunere pentru Consiliul Județean iar în sală propunerea a fost schimbată și în conducerea Consiliului Județean n-am apucat nici un loc.

În replică, cei frustrați ar fi organizat un așa-zis „puci" la Neudorf. În replică imediată o contraofensivă desfășurată la Lipova, la Utviniș și în cele din urmă la terasa „Lac". Raportul de forțe s-a schimbat datorită unor eminențe cenușii de la București și de aicea a început „hora mare". A fost schimbat cel de la „necuvântătoare", cel de la agricultură, iar cel de la sănătate a fost exclus din partid de către „eminentul" Petrică B. Pristanda, bineînțeles având și binecuvântarea domnului P3 (pastor primar și președinte). N-a fost schimbat însă din funcția de director râvnită de șeful „născătoarei" de pe meleagurile Marei lui Slavici. Așteaptă cu profundă nerăbdare și un alt prea vestit doritor măcar de un post de „direftor". Liniștea sănătății însă nu se grăbește și bine face. Pentru doritorul de direcțiune ar exista un post la spitalul din Mocrea. Aici, ar avea două șanse: pe lângă direcțiune mai poate deveni și zburător cu planorul.

Un alt post deosebit de vânat este cel de la învățământ. Deși există rezultate bune și foarte bune, presiunea crește. Presiunea psihologică se manifestă prin amenințări telefonice, prin vorbe de clacă purtate de așa zișii „etiliști" și prin amenințări verbale pe stradă.

În vizorul „celor cu schimbarea" se află și șeful pădurilor. Și aici rezultatele sunt remarcabile, iar după ce Convenția Democrată l-a umilit în anterioara guvernare, acum se face jocul acestora. De mirare este faptul că celor de la București nu le pasă, acceptă informații false sau trunchiate și mai cred încă în gorofițele unora și a altora. Celor care așteaptă să ia locurile, le dorim așteptare sprâncenată și dorim ca să încheie acest nou soi de democrație prin trezirea la realitate.

Zice o vorbă din bătrâni lăsată: „Din beție te trezești, din prostie, niciodată!".

Ing. ION CIOZVÂRTARU

APĂ CURENTĂ LA ȘCOALA ȘI GRĂDINIȚA DIN IERMATA NEAGRĂ

Primăria Zerind a încheiat, la data de 1 noiembrie a.c., un contract de întreținere și funcționare a Uzinei și rețelei de apă din localitate cu societatea Aqua Vest. Prin contract, societatea se obligă să efectueze lucrarea de introducere a rețelei stardale de apă până la școala și grădinița din satul Iermata, pe o distanță de 400 de metri. Primarul, Zoltan Ozsvar precizează că în decurs de două săptămâni lucrările vor începe, urmând ca până la finele anului să se definitiveze introducerea apei curente în cele două unități de învățământ.

„Pentru Primărie, dar și pentru localnici, acest contract este binevenit: Primăria nu mai are grija întreținerii uzinei și implicit are mai puține cheltuieli, iar prețul metrului cub de apă va fi stabilit doar cu acordul Consiliului Local" - a conchis primarul.

T. M.

GUVERNUL LUI ADRIAN NĂSTASE SCOATE BANI DIN PIATRĂ SEACĂ

Sincer să fiu, când actuala putere a ajuns la guvernare am răsuflat cumva ușurat, crezând cum se spune că am prins pe Dumnezeu de picior și măcar de acum încolo vom duce-o nițel mai bine pentru că industria, agricultura se va pune pe picioare, protecția socială despre care se spune numai vorbe frumoase în campania electorală va deveni o realitate, dar uite că aproape toate visele noastre sunt spulberate și cu numic mai bine ca pe vremea țăraniștilor după care nu pot spune c-am scăpat o lacrimă când au părăsit cârma...

Când scriu aceste rânduri, sunt convins că sunt în asentimentul celor mai mulți oameni, că actuala guvernare cu toate intențiile bune pe care le are nu face altceva decât să ne facă viața tot mai amară. Vine iarna și odată cu aceasta cresc cheltuielile, mă refer la persoanele care locuiesc la bloc care au intrat deja în panică și nu știu cum o să-și poată plăti întreținerea prin veniturile mici pe care le au. Și cum acestea parcă nu ar fi suficiente, peste capul lor a mai căzut de curând o belea. E vorba pur și simplu de „așa zisele plăți anticipate" pe care va trebui să le plătească furnizorului de energie termică începând cu data când va intra în vigoare Ordonanța Guvernului nr. 73 din 29.08.2002, publicată în M.O. al României, partea I, nr. 650/31.08.2002 și asta nu pentru că asociațiile de proprietari ar avea niscaiva obligații față de acest furnizor, ci pentru simplul motiv că așa vrea Guvernul lui Adrian Năstase să scoată bani din piatră seacă, ca să nu spun că mai pune un bir în spatele populației. Deci rețineți stimați compatrioți: dacă în timpul domniei lui Alexandru Ioan Cuza, domnitor al Țării Românești s-a desființat prin reformele sale cloaca și birul față de poarta otomană, Guvernul lui Adrian Năstase fără să stea prea mult pe gânduri a mai înființat un bir al populației față de stat. Și nu știu de ce pentru că în campania electorală paremise că a fost o lozincă ce flutura prin toate ziarele „Pentru oameni, alături de oameni" s-au cam așa ceva.

În orice caz, o măgărie mai mare ca asta pe care o face Guvernul lui Năstase nici că se poate și pe care o condamn cu toată fermitatea. Pentru că nu de mult am scăpat de acele garanții, dar uite că pe când am răsuflat ușurați, iar ne pomenim cu „bucuria" de a fi din nou supuși unor represalii pentru a plăti ce nu ne aparține.

Și încă un lucru pe care nu-l înțeleg. Atunci când statului trebuie să-i dai, te arde de nu te mai vezi, dar când trebuie el să-ți dea, îți întoarce spatele. Este în speță vorba de restituirea banilor pentru contoare pentru acele asociații care s-au contorizat pe bani proprii. Dar ce să mai zici, pungășie curată...

PAVEL CIURDARU

Firmă internațională în domeniul FINANȚĂRII ÎN RATE PENTRU IMOBILE

caută

PARTENERI ÎNTREPRINZĂTORI

în vederea vânzării exclusive a ofertei

Grup internațional de firme, ce desfășoară o activitate de succes de mai bine de 5 ani pe piața românească, și care pînă în prezent a finanțat cumpărarea în rate a mai multor mii de autoturisme, bazîndu-se pe experiența acumulată și avînd în vedere nevoia accentuată pentru cumpărarea de imobile de pe piața românească, și-a extins aria de activitate și pe piața imobiliară.

Scopul nostru este ca, prin posibilitatea de a cumpăra în rate, să oferim o soluție tuturor acelor persoane, care doresc să-și îmbunătățească situația spațiului locativ prin cumpărare, construire sau modernizare de locuință.

Oferim posibilitatea de colaborare acelor întreprinzători cu experiență în domeniul vînzărilor, care doresc să devină membri unei rețele de vînzare în expansiune permanentă și de succes.

Asigurăm:

- Colaborarea cu un grup internațional de firme
- O nouă posibilitate de finantare în rate pentru imobile, deosebit de competitivă
- Exclusivitate pentru vînzare în zona respectivă
- Venit deosebit în funcție de rezultete
- Cursuri profesionale și de dezvoltare a personalității de înalt nivel
- Siguranța investiției

Cerem:

- cunoașterea pieței locale și o bună poziționare pe piață
- capacități de conducere și organizatorice
- personalitate dinamică, perseverentă, orientată spre succes
- bune capacități de comunicare
- fire întreprinzătoare, experiență

Avantaje:

- Experiență în conducerea departamentului de vînzări și în domeniul organizatoric
- Sistem cuprinzător de relații personale și de afaceri

Depunerea candidaturii și informații suplimentare:
pînă în data de 12.11.2002 la telefon:
0264/406.587 sau **197.615** sau **194.605.**
Persoana de contact: **Gabriela Hîrlea** și **Elekes Levente.**

(2734337)

S.C. „Adevărul" SRL nu-și asumă responsabilitatea pentru conținutul articolelor publicate, aceasta revenind în exclusivitate autorilor.

LICITAȚIE

În data de 11.11.2002, ora 14,00,
SE VINDE LA LICITAȚIE PUBLICĂ, la sediul Biroului Executor Judecătoresc Biroul Executor Judecătoresc Oprea Dan din Lipova, str. Nicolae Titulescu nr. 10, jud. Arad, **IMOBILUL SITUAT ÎN LOCALITATEA BELOTINȚ, nr. 188,** înscris în CF nr. 1074/Belotinț, sub nr. top 431-432, compus din casă și grădină în suprafață de 1260 m. p., proprietatea urmăriților Matei Daniel și Matei Florica, cu prețul de strigare de 62.022.000 lei.

Condițiile de licitație se pot consulta la sediul Biroului Executor Judecătoresc, sau informații la telefon 0257-207.207. (2734435)

SC AMATEX SA

Sânleani, jud. Arad

o sucursală a firmei germane SANETTA Textilwerk, important producător de îmbrăcăminte pentru copii,

caută pentru funcția de CONTABIL ȘEF

Vă oferim un loc de muncă sigur și plăcut, cu posibilități ridicate de câștig.

O persoană tânără, activă, având cunoștințe de limbă germană și care să posede carnet de conducere.

Informații de luni până vineri între orele: 7,00 și 15,30 la sediul firmei sau la tel. 270702, 270703, 256618. (1586223)

LICITAȚIE

În data de 13.11.2002, ora 10,30
SE VINDE LA LICITAȚIE PUBLICĂ, la sediul BRD GSG S. A. SUC ARAD, cu sediul în Arad, Bd. Revoluției nr. 5-7 **IMOBILUL SITUAT ÎN LOCALITATEA ARAD, STR. ORIZONTULUI NR. 23, JUDEȚUL ARAD,** compus din intravilan și casă de locuit, parter și etaj, duplex, cu construcții gospodărești anexe în suprafață de 1069 m. p., proprietatea urmăritei Șerb Paula Florica, cu prețul de strigare de 4.759.500.000 lei.

Condițiile de licitație se pot consulta la sediul BRD GSG SA SUC ARAD sau informații telefon 0257/207.207. (2734536)

De la un stadion la altul

VĂZUTE ȘI AUZITE LA DERBY-UL SUFERINȚEI

● În cele ce urmează vom puncta pe marginea derby-ului suferinței din Divizia A: F. C. UTA-Astra Ploiești (scor 2-1) ● Victoria „alb-roșilor" e una extraordinar de importantă. Am scăpat, pe moment, de locurile retrogradabile, suntem acolo în pluton - e drept - codaș, iar moralul băieților pentru „săptămâna de foc" în care am intrat, e unul ridicat. ● Fotbaliștii ploiești au jucat pe o primă de 1000 dolari, în vreme ce elevii lui Ionuț Popa au avut promisă o primă de 750 euro, din care acum vor încasa o parte. Vreo 20-30%, cât o negocia Gigi Borugă cu cei din fruntea clubului. Restul, sau diferența, că tot una-i, la finalul campionatului. Dacă ne atingem obiectivul și nu picăm în „B". ● Pentru „galbenul" încasat, mijlocașul Pit este suspendat pentru jocul de sâmbătă, de la Bacău. Are drept de joc însă, miercuri, în Cupa României, contra celor de la Inter Gaz București. ● Publicul spectator a fost iar la înălțime, dacă ne facem că n-am auzit scandările - triviale - anti Poli Timișoara. ● Când am urcat în tribuna presei și a soțiilor jucătorilor și a cui vrea și nu vrea, Baldovin și Manta (accidentați pentru acest joc) i-au trimis vorbă unui coleg de breaslă că ar dori o conferință de presă doar în trei. Sigur, ar ieși „cu scântei", dacă nu chiar cu cotonogeli. ● În această săptămână sunt așteptați să sosească la UTA și cei doi camerunezi de care consemnam săptămâna trecută. Să-i vedem ce știu...

DANIEL SCRIDON

Foto: ȘT. MATYAȘ

Dispută la înălțime pentru minge. Fază din jocul F. C. UTA-Astra Ploiești (scor 2-1)

MECIUL DE CUPĂ „PREPARAT" LA CÂMPINA

Încă de duminică seara, lotul UTA-ei se află cantonat la Câmpina, unde „prepară" jocul de miercuri, ora 13, cu Inter Gaz București, din Cupa României. Ionuț Popa a condus ieri antrenamentul pe un teren comunal, la vreo 15 km de locul ales pentru ședere. Tehnicianul arădean e în dilemă în ce privește folosirea unor jucători aflați la limită cu cartonașele, pentru că - ne-a spus Ionuț Popa - ar fi apărut o circulară de la Federație, prin care se spune că contabilitatea cartonașelor nu se mai ține separat: campionat și cupă. În această situație, Pit ar avea drept de joc cu Bacăul, deoarece ar conta ca etapă de suspendare meciul de Cupă. Dar, atunci, alți doi jucători: Panin și Vintilă trebuie lăsați afară, în jocul de mâine, pentru a nu risca primirea unui avertisment ce le-ar aduce automat suspendarea pentru mult mai importantul meci de la Bacău.

Astăzi, oficialii UTA-ei se vor adresa Federației, pentru a vedea exact cum stau lucrurile. Și e mai bine așa. Să nu riscăm nimic.

D. SCRIDON

ANCA ȘI BIANCA AU PURTAT GHINION CELOR DE LA WEST PETROM

• Norocul ți-l faci însă și cu mâna ta

Aproape inexplicabilă atitudinea baschetbaliștilor arădeni, mai ales atunci când aveau 11 puncte avans, adică în minutul 15 al partidei de sâmbătă, cu Dinamo, de la București. Din acel moment, Apostol et comp. parcă erau la antrenament, asistând pasiv la ceea ce fac dinamoviștii pe parchet. În doar cinci minute, gazdele au marcat 18 puncte, iar oaspeții, doar patru. Ceea ce a însemnat, de fapt, întoarcerea partidei, în sens invers, adică în favoarea bucureștenilor. • E drept, antrenorul lui Dinamo, Vasile Popa, a observat că Milijan Marjanovici nu joacă nimic și l-a retras pe bancă. Apoi, evoluția „alb-roșilor" s-a îmbunătățit, însă pe fondul căderii inexplicabile a elevilor lui Ofer Berkovich. • S-a văzut - asta e cert - lipsa din echipa noastră a lui Szijarto și Huskins. Cu ei în teren, cu siguranță că West Petrom câștiga în fața lui Dinamo. Interesant e că președintele Dan Gabriel Boric are o altă variantă pe care a expus-o: **„La o echipă valoroasă, așa cum vreau să cred că suntem noi, nu contează că nu joacă doi oameni. Și la ei nu a evoluat Mocanu, iar Marjanovici a fost figurant. Așa că a fost doi la doi". • În altă ordine de idei, supărat foc pe antrenori, același Dan Gabriel Boric a spus: „Nu știu cum s-a greșit așa de mult tactic. Dacă veneam repede în atac, să fim tot timpul peste ei, îi sufocam și sigur câștigam meciul. Am evoluat, mai ales în ultima parte, foarte așezat și nu știu de ce. La noi, tot timpul arma periculoasă pentru adversar era pregătirea fizică. Aduceți-vă aminte că atunci când i-am bătut pe Dinamo, la ei acasă, am făcut-o pe final de meci, cu resurse nebănuite de adversari".** • Galeria lui Zoran Arsenov a dat - iarăși - recital. Doar cei 50 de susținători ai „petroliștilor" se auzeau în sala „Dinamo", iar dacă echipa juca în ritmul în care era încurajată, sigur i-ar fi umilit pe „câinii roșii". Dorința lui Milijan Marjanovici, aceea de a vedea sala plină, măcar la acest joc, nu s-a îndeplinit, căci bucureștenii nu s-au înghesuit la derby. Să fie de vină televizarea meciului, ori valoarea scăzută a baschetului românesc? • În sala „Dinamo", exact lângă galeria celor de la West Petrom, le-am zărit pe fostele componente ale echipei B.C. ICIM Arad, Anca Stoenescu și Bianca Drăguș. Deși au venit să-i încurajeze pe baschetbaliștii arădeni, cele două le-au purtat mai degrabă ghinion. Nu ele sunt - însă - de vină pentru evoluția inacceptabilă a „petroliștilor". Că norocul și-l mai face omul și cu mâna lui, nu trebuie așteptat... din tribune.

LEO SFÂRA

ÎN VIZITĂ, LA DR. POMPILIU POPESCU

Gigi Borugă - directorul tehnic al clubului F. C. UTA, a plecat ieri spre București, însoțit de „tripleta" accidentaților: Baldovin-Manta-Njok. Doctorul „naționalei" României, Pompiliu Popescu, a acceptat să-i consulte pe cei trei, pentru a le pune un diagnostic corect și a le da tratamentul necesar unei refaceri cât mai rapide.

Imediat după ce, în această dimineață, cei trei jucători vor fi consultați de renumitul medic Popescu, ei se vor alătura lotului la Câmpina. Poate Njok ori Manta vor putea să-și ajute coechipierii într-una din cele două examene din această săptămână.

D. S.

Tenis de masă

OPENUL SLOVACIEI, DOMINAT DE ARĂDENI

Reprezentanții tenisului de masă arădean, **Valentin Dobai** și **Dana Dodean** s-au întors cu rezultate excelente de la Openul Slovaciei, disputat la Bratislava. În calitate de **antrenor coordonator al lotului național de cadete**, respectiv **componentă a acestuia**, s-au depășit 14 țări europene, după un concurs greu, obositor. Prima echipă a țării noastre a urcat pe cea mai înaltă treaptă de pe podium, în componența Dana Dodean - Eliza Samara (Constanța), întrecând în finală - atenție! - formația secundă a României, compusă din Andreea Mămăligă (Unirea Tricolor București) și Cristina Kont (Bistrița), cu scorul de 3-1. Dana Dodean, campioană europeană în exercițiu, a câștigat și proba de simplu, Cristina Kont ocupând locul 3, în vreme ce la dublu, perechea Mămăligă-Kont s-a clasat pe poziția a 2-a.

A. HĂRȚĂU

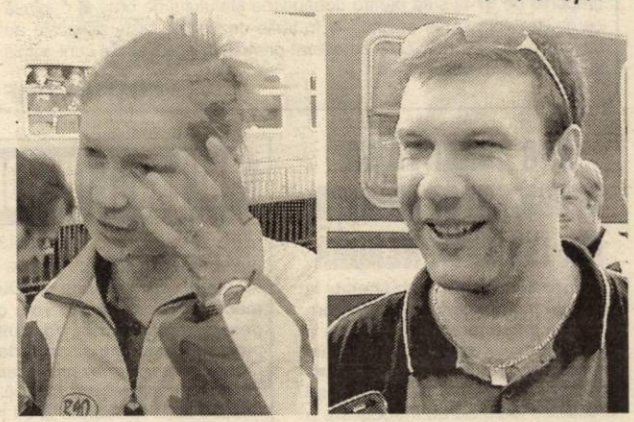

Haltere - C.N. de juniori I și tineret

ALIN GRUIA - DE TREI ORI CAMPION NAȚIONAL

Orașul Bistrița a găzduit, la finele săptămânii trecute, finala Campionatului Național de haltere, competiție rezervată juniorilor I și tineretului. Sportivii arădeni, pregătiți de Adrian Crișan, au avut o comportare meritorie, reușind să se întoarcă acasă cu nu mai puțin de 15 medalii. **Din metalul cel mai prețios au aparținut lui Alin Gruia - tineret - (CSȘ Gloria), halterofilul devenind triplu medaliat cu aur la aceste „naționale" la cat. 105 kg: smuls 105 kg, aruncat 135 kg, total 240 kg.**

Nici celelalte rezultate nu sunt de lepădat:

Tineret: *** Alin Terek** (Gloria), cat. 85 kg - trei medalii de argint: smuls 105 kg, aruncat 140 kg, total 245 kg.

Juniori I: *** Florin Veliciu** (CS Astra - CSȘ Gloria), cat. 56 kg - trei medalii de bronz: smuls 85 kg, aruncat 100 kg, total 185 kg. *** Rareș Boldura** (Gloria), cat. 105 kg - trei medalii de argint: smuls 82 kg, aruncat 102 kg, total 184 kg. *** Gheorghe Lefter** (Gloria), cat. +105 kg - trei medalii de argint: smuls 110 kg, aruncat 130 kg, total 240 kg.

ADELA C.

Cu „telefonistul" Maghici titular

ROMÂNIA A DEBUTAT CU DREPTUL

În Anglia au început partidele grupei de calificare la Campionatul European de juniori, unde și reprezentativa „tricoloră" speră să ajungă.

În primul joc, România a învins Moldova, scor 6-2. De menționat că jucătorul divizionarei C, FC Telecom Arad (singurul fotbalist convocat în națională din eșalonul trei), Casian Maghici, a fost titular, evoluând tot meciul ca fundaș de bandă dreaptă. În celălalt meci al grupei: Anglia-Bosnia 3-0.

D. S.

CRISTI D - CEA MAI BUNĂ ECHIPĂ DE FOTBAL ÎN SALĂ DIN ARAD

Recent, prima competiție oficială de fotbal în sală rezervată echipelor de seniori arădene și-a desemnat câștigătorii. În sala de sport de la Fabrica de Zahăr, în finala mare, fotbaliștii - în adevăratul sens al cuvântului - de la Cristi D au trecut de cei mai serioși dintre amatori, F. C. Ceala, cu scorul de 4-1. În jocul pentru locurile 3-4, cei de la Atletico Arad au așteptat degeaba confruntarea cu Casa Luminii, căci ultimii nu au mai onorat competiția chiar la „spartul târgului".

Premiată cu cupă și diplomă de Comisia de fotbal în sală din cadrul A.J.F., formația Cristi D a mai obținut și biletele pentru faza zonală a competiției, ce se va desfășura în a doua decadă a lunii ianuarie 2003, probabil la Cluj. Dorindu-și o comportare cât mai onorabilă, „sufletul" echipei, Cristian Dolha, îi va convoca la jocuri-școală pe coechipierii săi: Dan Țapoș, Vasile Arman, Adrian Vizitiu, Remus Dolha, Doru Dolha, Marcel Moghioroș, Emilian Cotoc, Florentin Buda și Dan Mănăilă.

C. MNERIE

Campionatul Județean „Onoare"

Seria A

Rezultatele etapei a XII-a: Viitorul Săvârșin-Foresta Sânpetru German 1-1, Victoria Felnac-Mureșana Mândruloc 3-0, Glogovăț '99-Unirea Șeitin 2-5, Victoria Zăbrani-Păulișana Păuliș 1-1, Mureșul Ususău-Partizan Satu Mare 3-2, Podgoria Ghioroc-Stăruința Dorobanți 5-2, Progresul Pecica-Voința Mailat 2-2, Inter Zimand Cuz-Voința Zimandul Nou 1-3.

Etapa următoare (duminică, 10 noiembrie 2002): Dorobanți-Pecica, Satu Mare-Ghioroc, Păuliș-Ususău, Șeitin-Zăbrani, Mândruloc-Glogovăț '99, Sp. German-Felnac, Zimandul Nou-Săvârșin, Mailat-Zimand Cuz.

Seria B

Rezultatele etapei a XI-a: Dacia Beliu-Progresul Nădab 7-1, Cetate Dezna-Viitorul Șepreuș 6-2, Flacăra Țipari-F. C. Național Sintea Mare 3-2, V. Satu Nou-Gloria Cermei 1-1, Crișul Alb Șicula-Recolta Apateu 3-1, Crișul Alb Buteni-Chiciora Dud 2-2, Voința Agrișul Mare-Victoria Lunca Teuz 7-3, Șoimii Șimand-Codru Hășmaș 1-0.

Clasament Seria A

1. Șeitin	12	9	1	2	37-18	28	(+13)
2. Zimandul N.	12	8	2	2	38-21	26	(+11)
3. Felnac	12	8	1	3	39-20	25	(+7)
4. P. Pecica	12	7	2	3	25-15	23	(+2)
5. Ususău	12	7	1	4	29-25	22	(+1)
6. Mailat	12	6	3	3	31-19	21	(+3)
7. Ghioroc	12	7	0	5	32-22	21	(0)
8. Dorobanți	12	5	3	4	26-28	18	(0)
9. Săvârșin	12	4	3	5	24-23	15	(-3)
10. Sp. German	12	4	2	6	16-25	14	(-1)
11. Zimand C.	12	4	2	6	21-32	14	(-4)
12. Satu Mare	12	4	0	8	29-29	12	(-6)
13. Glogovăț '99	12	4	0	8	27-39	12	(-9)
14. Mândruloc	12	4	0	8	23-36	12	(-3)
15. Zăbrani	12	2	2	8	12-31	8	(-13)
16. Păuliș	12	1	2	9	12-38	5	(-10)

Partida Mândruloc-Săvârșin, pe teren 2-3, a fost omologată cu 3-0 în favoarea echipei gazde.

Etapa următoare (duminică, 10 noiembrie 2002): Dud-Agrișul Mare, Apateu-Buteni, Cermei-Șicula, Sintea Mare-Satu Nou, Șepreuș-Țipari, Nădab-Dezna, Hășmaș-Beliu, Lunca Teuz-Șimand.

Clasament Seria B

1. Dud	12	9	3	0	49-14	30	(+12)
2. Beliu	12	9	1	2	36-13	28	(+10)
3. Șicula	12	8	1	3	29-29	25	(+4)
4. Agrișul M.	12	8	0	4	38-18	24	(+3)
5. Sintea M.	12	7	1	4	30-20	22	(+7)
6. Satu Nou	12	6	3	3	30-24	21	(0)
7. Țipari	12	6	2	4	27-16	20	(-1)
8. Nădab	12	5	2	5	27-34	17	(-1)
9. Șimand	12	5	1	6	22-27	16	(-2)
10. Apateu	12	5	0	7	27-30	15	(-3)
11. Buteni	12	4	2	6	28-37	14	(-7)
12. Hășmaș	12	4	0	8	17-40	12	(-3)
13. Dezna	12	3	2	7	16-30	11	(-7)
14. Lunca T.	12	2	3	7	18-36	9	(-9)
15. Șepreuș	12	2	1	9	22-42	7	(-8)
16. Cermei	12	1	2	9	16-31	5	(-10)

PRIN MAGAZINELE

SC BENDEA SRL

situate în Arad, B-dul Revolutiei Nr. 26-30, tel. 231.853,
str. Liviu Rebreanu Nr. 68, tel. 250.905
str. Eftimie Murgu colt cu Pădurii, tel. 228.966

Program zilnic 9 - 17,00
Sâmbătă 9 - 13,00

Vinde La Cele mai avantajoase preturi:

- *Materiale de construcții (ciment, var, BCA, rigips, oțel beton) membrane izolatoare, plasă rabitz, plasă gard, polistiren expandat plăci azbociment, cuie, sârmă*
- *Tablă zincată, cutată și neagră și decapată*
- *Instalații sanitare și accesorii pentru încălzire, vopsele și adezivi, vată minerală*
- *Baterii import (Italia)*
- *Căzi cu hidromasaj, dulapuri baie Elveția*
- *Calorifere aluminiu, calorifere oțel, cazan pentru încălzire pe gaz, boilere electrice, boilere pe gaz.*
- *Toată gama de țevi, fitinguri și garnituri*
- *Parchet lamelar, lambriuri toate culorile*
- *Faianță și gresie diferite modele, culori*
- *Tavan casetat AMS import Austria*

VÂNZĂRI ÎN 36 RATE

AVANS 0

la cele mai mici prețuri de la 150.000 - 195.000 cu TVA inclus

(2360750)

S.C. FORAJ SONDE ZĂDĂRENI S.A.

Angajează de urgență

economist

în cadrul biroului financiar-contabilitate în următoarele condiții:
- ▲ studii superioare economice
- ▲ experiență solidă în domeniu
- ▲ cunoștințe operare PC
- ▲ disponibilitate pentru program prelungit și deplasări
- ▲ seriozitate, spirit de responsabilitate

Se oferă salariu motivant și condiții optime de lucru.

CV-ul și scrisoarea de intenție se depun la sediul societății din loc. Zădăreni, com. Felnac, jud. Arad sau la fax 0257-212334 până la data de 08.11.2002.

Vor fi contactați pentru interviu doar candidații selecționați.

Informații la sediul societății sau la telefon 0257-212.333, 0723.633.936, 0723.633.937.

(1586230)

foto studio **enigma**

ATENTIE ABSOLVENTI !

Toata gama de fotografii pentru clasele terminale

Preturi mai mici ca anul trecut, oferta mai diversificata !

CLASIC & DIGITAL

Traditie, profesionalism

Sediul: Bulevardul Revolutiei, nr. 80 Tel. 0257.251459

Kodak EXPRESS

www.fotoenigma.ro 4 magazine in Arad

(c.b.)

OFERTA PROMOȚIONALĂ!

EURO-CASSA S.R.L.

ÎMPRUMUTURI

de la 10-40 milioane - comision 14% pe an
și de la 50-500 milioane - comision 6% pe an
pentru imobile, mașini etc.

ORAR 9,00-17,00,
B-dul Decebal nr. 2-4, cam. 211.
(S.C. PROIECT) Telefon: 284.390

(2734249)

SC EXPERT SA

lichidator al **SC AGROZOOTEHNICA CEALA SA Arad**, anunță vânzarea conform Legii 64/95 prin licitație publică, deschisă, cu strigare a următoarelor active proprietatea **SC AGROZOOTEHNICA CEALA SA: FERMA 5 NĂDLAC,** creștere porcine, activ situat la 1 km înainte de intrarea în Nădlac, jud. Arad, compus din: clădiri, construcții speciale și teren în suprafață de 11.467 mp, având prețul de pornire de 1.212.466.860 lei. **Prețul nu conține TVA. Licitația va avea loc în data 18 noiembrie 2002, ora 12,00 la sediul societății din Arad str. Dumbrava Roșie nr. 1.** Contravaloarea caietului de sarcini este de 1.000.000 lei. Caietul de sarcini poate fi achiziționat, la sediul societății lichidatoare din Arad spl. Magheru bl. 303 sc. B ap.17. Taxa de participare la licitație (nerambursabilă) este de 1.000.000 lei. Garanția pentru inscrierea în licitație este de 10% din valoarea de pornire. Inscrierile, achitarea taxei de participare, achitarea contravalorii caietului de sarcini și depunerea garanției pentru licitație se pot efectua până la data de 15 noiembrie 2002, ora 15,00. Relații la tel. 0257/259.740 sau 0723-562.433 d-na Farcaș Adina. Pentru activele neadjudecate licitația se va relua în data de 02.12.2002.

(C.A.)

ARAUTO LEASING

S. C. ARAUTO LEASING SRL

Oferă

Societăților comerciale și persoanelor fizice **O gamă diversificată de autoturisme și autoutilitare, la prețuri avantajoase, cu plata cash sau finanțare leasing pe 12-24-36-48 luni, avans 30%.**

Oferta specială:

Audi A6 2,5, V6, an fabricație 2000, 115.000 km parcurși, full options - rata lunară 430 euro

Renault Megane 1,9 TDI, an fabricație 2000, 65.000 km parcurși - rata lunară 270 euro

Volkswagen Polo 1.4 TDI, an fabricație 2001, 15.000 km parcurși - rata lunară 298 euro

Ratele conțin asigurare full casco, dobânda aferentă și TVA.

Asigurăm livrarea în termen de până la 14 zile la orice model de autoturism comandat.

Căutați-ne de luni până vineri, între orele 9-17, la adresa: **str. Dr. Ioan Rațiu nr. 13, sau la telefon: 0745.10.63.63** pentru a obține autoturismul dorit. **www.arautoleasing.ro**

(1586231)

podele laminate

de la **159.000** lei/mp*

*pret fara TVA

casa ta arată altfel !

PROGES

str. Dorobanți 55, telefon 0257/282.021; 0745.482.344

(c.499)

Renumita și vestita prezicătoare

Cea mai mare clarvăzătoare

ROXANA

Se află în Arad, la solicitarea mai multor persoane.

ROXANA, *prin magie albă și lucruri știute, dezleagă orice tip de farmece și blesteme, dezleagă cununii legate, aduce persoana iubită înapoi, face talismane purtătoare de noroc și dragoste, vindecă impotența, gelozia, lecuiește patima beției și multe altele.*

Roxana, cu cele mai multe cazuri reușite, recunoscută atât în țară cât și peste hotare, fiind mediatizată pe toate canalele TV și mass media și premiată de cele 12 vrăjitoare cu fusul fermecat de aur.

Mă numesc Alexandra, sunt din Timișoara și îi transmit pe această cale mii de mulțumiri pentru calitatea și experiența pe care o deține această doamnă Roxana. Mi-au fost legate cununiile, iar după mulți ani de umblat pe la preoți, totul era în zadar. Rezultate pozitive nu mai apăreau. La un moment dat eram convins că problema mea nu se va remedia, dar o bună prietenă mi-a recomandat-o pe această doamnă Roxana. Incredibil, dar adevărat, de la prima ședință mi-a dezlegat cununia. Acum sunt alături de bărbatul vieții mele și urmează să ne căsătorim.
Tel.: 368.624; 0745-430.718.

Sunt Ruzmir Saban din Ungaria și prin acest ar îmi fac viața publică în speranța că voi ajuta și alte persoane. Mulțumesc minunatei d-ne Roxana pentru ajutor. M-a lecuit de epilepsie și de impotență de care nu speram că o să mai scap vreodată. Am fost la mulți doctori fără nici un rezultat, singura persoană care m-a ajutat este Roxana. Ea mi-a oferit o viață ca toți ceilalți. Este o femeie minunată, cu un har deosebit. Îi mulțumesc cu lacrimi în ochi. Apelați cu cea mai mare încredere și o să fiți ajutați!

Telefon: 0257-368.624; 0745-430.718.

Alin din Lipova: pe această cale vreau să-i mulțumesc doamnei Roxana deoarece prin harul ei sfânt și cu magie albă m-a vindecat de o boală greu de vindecat de doctori și preoți și anume dezlegare de bețe.

* Sunt anonim și îi mulțumesc d-nei Roxana că m-a lecuit de boala impotenței de care sufeream de mult timp. Am fost la mulți doctori, dar fără rezultate. Cu ajutorul d-nei Roxana sunt și eu un om normal și fericit. Apelați cu încredere. **Telefon: 368.624; 0745-430.718.**

SUNAȚI CU ÎNCREDERE ȘI REZULTATELE VOR FI GARANTATE.
Roxana vă poate îndeplini multe dorințe în numai câteva zile.
Telefon: 368.624; 0745-430.718

(1586226)

YOZO

s.c. **IZOLTA** s.r.l.

Arad, Str. Cocorilor nr. 4

Distribuie

- ciment Casial, var, BCA
- membrană cu armătură fibră sticlă
- membrană cu armătură poliester, import Italia Giulio Strazza.

CASIAL

Vinde

- prin depozitele din strada Cocorilor nr. 4, Pădurii nr. 4, toată gama de materiale de construcții şi finisaje.

NORGIPS

Execută

- hidroizolații, garanție 10 ani
- **efectuăm transport intern 20-22 t**

GIULIO STRAZZA MEMBRANE

Angajează

- zidari, zugravi, muncitori necalificați.

Relații la sediul firmei din strada Cocorilor nr. 4
Telefon: 0257/289342; 256589

(C.A.)

MATRIMONIALE

SEXY, dulce, pasională, sunt SCLAVA FANTEZIILOR tale. Telefon 0721.778.190. (28139)

VÂNZĂRI APARTAMENTE O CAMERA

Vând garsonieră cf. I, faianțată, mobilată, vad comercial, parter, Vlaicu, 8.500 Eu. Telefon 0740.875.869. (28174)

VÂNZĂRI APARTAMENTE DOUĂ CAMERE

Vând apartament 2 camere, Micălaca 700, 9.500-8.000 USD. Telefon 256100, 279718, 0744.542.931. (28094)

Vând apartament 2 camere, semidecomandat, etaj I, Grădiște. Telefon 0723.489.200. (27794)

Vând 2 apartamente la casă, cu câte 2 camere, central, gaz. Telefon 284616 sau 0745.902.931.

Vând 2 camere, lângă BRD, cărămidă, et. 2/4, posibilitate gaz individual, 15.000 USD. Telefon 0722.257.409. (27656)

Vând apartament 2 camere Micălaca, bloc 325. sc. B, ap. 9, contorizat apă caldă și rece și căldură, suprafața 95 mp, ocupabil imediat. Telefon 259760; 0723.464.785. (27738)

Vând apartament 2 camere, decomandat, renovat stil occidental. Telefon 0723.852.322. (27827)

VÂNZĂRI APARTAMENTE TREI CAMERE

Vând apartament 3 camere, central, Legea 112. Telefon 210288; 0744.522.034. (27762)

Vând (închiriez) apartament 3 camere, etaj I, contorizat, lângă magazinul Coraura (gară), preț la vedere. Telefon 0745.350.410; 0740.096.679. (28041)

Vând apartament 3 camere, Alfa, ultramobilat, contorizat. Telefon seara 277369; 0723.169.998. (27334)

Vând apartament Samantha, 3 camere, urcător, et. 9, zona Polivalentă. Telefon 228562, 0723.133.79. (27978)

VÂNZĂRI APARTAMENTE PATRU CAMERE

Vând apartament 4 camere, et. I și garaj, Piața UTA. Telefon 286705, 263615, 0724.786.967, 0724.786.981. (4226265)

VÂNZĂRI CASE

Vând casă în Pârneava, 4 camere, baie, toate condițiile, grădină mare. Telefon 0722.878.411. (27546)

Vând casă cu etaj, str. Dorobanților nr. 15. Telefon 0257-211409. (27762)

Ocazie! Vând casă mare în Zimand, cu tot confortul, preț avantajos, la vedere. Telefon 0721.041.494. (4225655)

Vând casă familială, grădină, 120.000.000 lei, localitatea Ghioroc, str. Doja nr. 385. Telefon 461622. (27277)

Vând casă 3 camere, curte, grădină 1515 mp, 19.500 USD. Telefon 288644; 0745.633.006. (28034)

Vând vilă deosebită, nefinisată, Grădiște, pretabil diverse afaceri. Telefon 0744.555.660. (27688)

Vând 2 apartamente în casă, central, mobilate, str. Cozia. Telefon 0257/284978. (27292)

Vând casă, cărămidă, 3 camere, 2 bucătării, baie, canalizare, gaz, Grădiște, str. Vișinului nr. 95. Telefon 230314. (28016)

Vând casă mobilată (nemobilată) vizavi PETROM Vlaicu, posibil plata și în rate. Informații telefon 275681. (28055)

Vând sau schimb cu apartament 3 camere Samantha + diferență, casă deosebită cu piscină și toate utilitățile. Telefon 250718; 0723.363.501. (28073)

Vând urgent 2 case mari cu grădină 3600 mp, Calea Timișorii nr. 202-204. Telefon 0745.862.042. (28145)

Vând casă, Curtici, str. Clișca nr. 24, 3 camere. Telefon 349808. (28152)

Vând casă în Secusigiu, 4 camere, anexe, grădină mare, 10.000 Euro, negociabil. Telefon 255662. (28155)

Vând casă în Bujac. Telefon 245283. (4225685)

Vând urgent casă în Sederhat. Informații la telefon 273336, 273079. (4225689)

VÂNZĂRI TERENURI

Vând teren intravilan 5.000 mp, Aradul Nou, posibilități gaz, curent, apă, agent termic. Telefon 0722.355.963. (27711)

Vând 1,6 ha pământ, aproape Hanul Răscruce. Telefon 0723.256.800. (4225673)

Vând teren ideal investiții zona Centură-Sere. Telefon 0745.365.755; 235171. (28054)

Vindem (schimbăm cu apartament central în Arad) TEREN INTRAVILAN în VĂRȘAND de 2,20 ha la 2 Euro/mp; Vindem TEREN INTRAVILAN în GRĂDIȘTE pe centură, de 12,6 ha la 12 Euro/mp. Telefon 0722.641.251. (27902)

Vând teren intravilan 2,3 ha, fostă moară pe apă, la șoseaua Mânerău-Aldești, 8.000 Euro, negociabil. Telefon 0259/151713; 0259/156028. (27849)

Vând urgent teren pentru construcție casă Arad. Telefon 258374, seara. (28071)

VÂNZĂRI AUTO

Vând ANVELOPE ARO, Jeep - 500.000; autoturisme 13, 14 - 300.000; 15, 16 - 400.000 și camioane. Telefon 259339, 563027; 0744.706.321. (27566)

Vând tractor U650 cu remorcă (CIV, VT, stare foarte bună de funcționare, anvelope noi), nu a fost folosit în agricultură. Informații telefon 0257/256282 sau 0744.709.051. (4224493)

Vând 2 bucăți ARO 320 furgonetă, motor Brașov, stare perfectă. Telefon 0724.442.676. (27986)

Vând Mercedes 190, 700 Eu, negociabil. Telefon 0257-243905 sau 0740.561.060. (4225680)

Vând Fiat Ducato nou, fabricație 2002. Telefon 0722.857.807. (4226263)

Vând tractoare U-650, în stare de funcționare și toată gama de utilaje agricole, toate la prețuri acceptabile. Telefon 0745.878.788. (28013)

Vând Dacia Papuc 2 locuri, 1998, acoperită fibră sticlă, stare ireproșabilă, 2.100 $. Telefon 0745.489.918. (28103)

Vând Dacia Nova, 1998, geamuri ionizate, spoilere, stare impecabilă, preț 2.450 $, negociabil. Telefon 0745.489.918. (28103)

Vând Dacia Nova, 1998, alarmă, cass. gri, stare impecabilă, preț 2.350 $, negociabil. Telefon 0745.674.736. (28103)

Vând Dacia 1410, gri metalizat, 2002, casetofon + 4 boxe Sanyo, închidere centralizată, alarmă, geamuri ionizate, 7.000 km, Dacia 1304 - 2 bucăți, 1998, față, suprastructură fibră omologată, Dacia 1310, 1999, albă, casetofon Blaupunkt, 19.000 km. Telefon 0744.391.896. (28130)

Vând Volkswagen Golf 1,3 benzină, an 1989, 3.000 Euro, negociabil. Telefon 255662. (28155)

Vând Dacia papuc, fabricație 1991, motor defect, 1.000 Euro. Telefon 0722.159.694. (28162)

Vând Dacia 1310, an 1980, CIV, numere noi, 500 USD. Telefon 0721.060.093. (28164)

Vând combinator, bloc Saviem, cabină U650, șasiu și pod, remorcă 5 to, anvelope pentru combine C14 și claass 80-108, cisternă 5000 lt. Telefon 532318. (28175)

Vând Dacia 1310, an 1998, 2.230 USD, negociabil. Telefon 0744.783.821. (4225692)

Vând Dacia 1300, an 83, CIV, talon, nr. noi, stare bună, 600 $ negociabil. Telefon 0744.786.964 (4225688)

VÂNZĂRI ELECTRO

Vindem VITRINE FRIG, AGREGATE, CAMERE FRIGORIFICE, COMPRESOARE. Telefon 281384. (27178)

Vindem cheș și în rate (second hand) MAȘINI de SPĂLAT, TV COLOR, FRIGIDERE, COMBINE, LĂZI, VITRINE FRIGORIFICE, CONGELATOARE, ASPIRATOARE, VIDEO, Calea Radnei nr. 225. Telefon 0257-259339, 563027; 0744.706.321. (27566)

Vindem CASE de MARCAT, CÂNTARE ELECTRONICE, CONSUMABILE. Telefon 272727. (27891)

Vând TELEVIZOARE color, CONGELATOARE, COMBINĂ frigorifică, MAȘINĂ de SPĂLAT AUTOMATĂ cu garanție. Telefon 275277.

Vând TV color, prețuri minime, garanție 6 luni. Telefon 287404. (27932)

Vând xerox Canon A3/A4, stare foarte bună, preț negociabil. Telefon 280802; 0723.833.880. (27692)

Vând foarte ieftin, garanție, TELEVIZOARE COLOR, MAȘINI AUTOMATE, COMBINE, CONGELATOARE, LĂZI, VITRINĂ frigorifică. Telefon 274600. (27231)

Vând televizor color, diagonală mare, Hitachi, stereo, telecomandă, teletext, 100$. Telefon 273965. (28098)

Vând TV COLOR, telecomandă, MAȘINI SPĂLAT automate; garanție; avantajos. Telefon 284000, 275681. (28057)

Vând produse ELECTROCASNICE (PRIVILEG - GERMANIA), prețuri accesibile. Telefon 0740.043.773; 0722.352.992. (28123)

Vând VITRINE FRIGORIFICE orizontale, verticale, CAMERĂ FRIGORIFICĂ. Telefon 270807. (28125)

VÂNZĂRI DIVERSE

Vând PLASĂ GARD ZINCATĂ, 25.000 lei/kg, COTURI și BURLANE FUM, 35.000 lei/buc, str. VRABIEI 4. Telefon 289997. (26391)

Vând garaj din cărămidă, autorizat, str. Banu Mărăcine. Telefon 368904, seara. (27751)

Vând sălaș în spate la Hanul Răscruce. Telefon 279472. (27770)

Vând contract de închiriere teren, zona UTA, vad comercial excelent. Telefon 0722.500.624. (27942)

Vând 40 MAȘINI CUSUT INDUSTRIALE, în REȘIȚA. Telefon 0255216658, 0722.911.962. (28044)

Vând garaj ultacentral, zidărie, extras CF. Telefon 0744.784.443. (28048)

Vând combină Polar cu două compresoare și afișaj electronic. Telefon 0723.677.666. (4225675)

Vând BETON, MORTAR, ȘAPĂ. Asigur UTILAJ, TRANSPORT. Telefon 0723.273.746. (28058)

Vând instalație de muls vaci și tanc de răcire a laptelui, de 200 litri, preț 1.000 Euro. Informații telefon 0740.204.123. (3142471)

Vând plug de tractor U 650, disc, linie de fabricat bere, completă sau dezmembrată. Informații telefon 0257-370208 sau Târnova nr. 534. (27799)

Vând o viței 350 kg. Telefon 218198. (28080)

Vindem INSTALAȚII ÎNCĂLZIRE, noi, TERMOTECA, CALORIFERE, FITINGURI, rate. Telefon 0740.848.239. (28093)

Vând bazin 1.000 lt, tablă 4 mm cu robinet. Telefon 247821. (28098)

Vând țuică 52°, 60.000 lei/lt. Telefon 338216. (26130)

Vând pianină „Gaveau Paris" stare foarte bună, neacordată, mobilier birou abia folosit, modern. Telefon 0740.965.225. (27966)

Vând PLASĂ GARD ZINCATĂ, toate dimensiunile, 25.000 lei/kg; PLASĂ RABITZ, 40.000 lei/kg. Str. Abatorului nr. 62. Telefon 256884. (28053)

Vând garaj - parter bloc cu: încălzire centrală, curent, apă, Aradul Nou. Telefon 288403, zilnic. (28135)

Vând 4 porci, între 45-55 kg. Telefon 0744.118.023. (28119)

Vând ROLETE PLASTIC import, ROLETE LEMN, JALUZELE. Telefon 0259-478503, 0745.594.415. (28185)

Vând - închiriez casă, frigider, congelator, ladă frig, vitrină frig, combină frig, mașină spălat automată. Telefon 210613. (28124)

Vând POMI FRUCTIFERI altoiți, diferite soiuri; STOLONI CĂPȘUNI. Familia OLOIERIU, comuna Ghioroc, sat Cuvin nr. 210. Telefon 0257-461064; 0744.174.785. (28149)

Vând BOLȚARI 300x250x 200, 8200 lei; mc-550.000. Telefon 0257-281491; 0722.381.780. (28151)

Vând butași zmeură din soiuri americane. Telefon 338216. (28158)

Vând iapă de 5 ani, frumoasă, bună de lucru, ham, ștraf separat. Telefon 416355, 416286. (28176)

Vând COLȚARE, CANAPELE, noi. Telefon 286069. (28166)

Vând vacă fătată cu viței. Telefon 0745.263.175. (28165)

Vând PORCI, 40-50 kg/ buc, 15 buc. Telefon 0723.084.421. (4225687)

Vând PARCHET FAG, stejar, pervazuri (fag, stejar). Telefon 235271, 0744.555.338. (4225686)

Vând CONVECTOARE, BOILERE pe gaz și TERMOTECI. Telefon 253973, 0723.727.470.

Vând 20 porci rasă, 35-50 kg și 70 purcei între 9-11 săptămâni. Telefon 0721.041.494. (4225691)

Vând COCOȘI pentru sacrificat și PUICUȚE ROSSO ouătoare. Telefon 262619 (4226264)

CUMPĂRĂRI TERENURI, IMOBILIARE

Cumpăr garsonieră, apartament. Telefon 256100, 279718, 0744.542.931. (28094)

Cumpăr pământ, minim 40 hectare, arabil sau nearabil, loc compact. Telefon 276050. (27831)

CUMPĂRĂRI AUTO

Cumpăr Dacie între 1985-1995, cu CIV și nr. noi, cu caroserie ruginită. Ofer între 10-17 mil. lei. Telefon 0723.045.296. (28084)

Cumpăr auto Volkswagen Transporter, fabricație 1990-1995. Telefon 0721.257.447. (28131)

CUMPĂRĂRI ELECTRO

Cumpăr frigider 600.000, congelator, combină, ladă frigorifică 1.200.000, aragaz 500.000. Telefon 273965, 0721.838.968. (28098)

CUMPĂRĂRI DIVERSE

Cumpăr mobilă combinată, ofer aprox. 2.500.000, canapea ofer 500.000. Telefon 273965. (28098)

Cumpăr PORUMB BOABE, orice cantitate. Telefon 0723.298.630; 0721.801.909. (28133)

LOCURI DE MUNCĂ

SALON DE LUX angajează TÂNĂRĂ SEXI, blondă pentru MASAJ EROTIC și COAFEZĂ cu experiență. Telefon 0723.600.451.

Caut FEMEIE fără obligații, până la 40 ani: serioasă, gospodină, aspect plăcut, pricepută la bucătărie, în afara orașului. Ofer o viață fără grija zilei de mâine. Telefon 0722.698.720.

Dacă ești BRUTAR, PATISER, din zona INEU, sună: 513437; 0744.546.145. (28106)

SOCIETATE COMERCIALĂ angajează BARMANĂ. Telefon 256735.

TOP SECURITY SERVICE angajează PERSONAL PAZĂ. Telefon 281410, 281508. (27647)

SC DAF ARAD SERVICE angajează CONTABIL cu experiență minim 3 ani, vârsta maximă 35 ani. Informații la telefon 0257-272200. (4225676)

FABRICĂ ÎNCĂLȚĂMINTE angajează MAISTRU bandă cusut cu multă experiență producție calitate. Telefon 272240. (28032)

Angajăm SECRETARĂ, cunoștințe de contabilitate primară, operare PC, limba germană sau engleză. Rugăm Curriculum Vitae la fax 0257-289319, e-mail:interservice91@k.ro. (4225682)

Angajăm SPĂLĂTORI AUTO cu experiență. Telefon 276732; 0766.393.318; 0745.800.014. (27704)

FABRICĂ DE ÎNCĂLȚĂMINTE angajează MAȘINIȘTI pentru mașina de cusut, de curățat și manuali cu experiență. Telefon 259674. (27935)

Angajăm DIRECTOR EXECUTIV pentru import și distribuție corpuri de iluminat, studii superioare economice, experință în funcții de conducere, operare PC, limba germană sau engleză, carnet de conducere cat. B. Rugăm Curriculum Vitae, la fax: 0257-289319, e-mail:interservice91@k.ro. (4225682)

Căutăm PROGRAMATOR în Visual C++, minimum 2 ani experiență. Așteptăm CV la adresa: batari@deltav.hu (28086)

Angajăm CONFECȚIONERE la mașini liniare, triplok, überdek. Telefon 279148. (28099)

SC angajează AJUTORI BUCĂTARI+ muncitori necalificați (femei). str. Nicolae Bălcescu nr. 2. (28100)

Angajez VÂNZĂTOARE, magazin EN GEOS, vârsta 20-35 ani, liceu economic. Telefon 266628; 0744.325.932; 0745.046.416. (28101)

Angajez PATISER(Ă), urgent. Telefon 0723.434.501. (28105)

„DELICATESE" angajează AGENT VÂNTĂRI: dinamic, studii medii, vârsta 20-30 ani. Telefon 0722.635.237. (28112)

FIRMĂ STRĂINĂ angajează ELECTRICIENI cu sau fără experiență, desponibilitate deplasări. Telefon 0745.398.905. (28140)

Angajez 2 VÂNZĂTOARE, una pentru Piața M. VITEAZUL, una pentru Piața FORTUNA. Telefon 0744.900.642. (28141)

Angajez FEMEIE de SEVICIU pentru cofetărie, str. Eminescu nr. 6. (28121)

Caut PERSOANE studii medii, superioare, dornice VENIT SUPLIMENTAR. Telefon 0722.292.917. (28118)

Angajăm ABSOLVENȚI liceu, școli profesionale, șomeri. Oferim: calificare, carte muncă, salar 4.900.000. Telefon 276817; 0721.243.204; 0740.043.773. (28122)

Firmă cu sediul în Curtici, angajează SECRETARĂ, cunoscătoare PC, limba ITALIANĂ și ENGLEZĂ. Telefon 465674. (28160)

MAGAZIN ALIMENTAR angajează VÂNZĂTOARE, condiții avantajoase. Informații telefon 283022, orele 9-13, 0745.219.622. (28171)

Angajăm BRUTAR COCĂTOR, AJUTOR BRUTAR și VÂNZĂTOARE stradale. Telefon 286378.

Angajăm VÂNZĂTORI PRESĂ. Telefon 0257-271772. (4225684)

PRESTĂRI SERVICII

TEHNOREDACTEZ lucrări de DIPLOMĂ, REFERATE, PROIECTE, în ROMÂNĂ și ENGLEZĂ; concep, în ambele limbi, CORESPONDENȚĂ COMERCIALĂ sau PERSONALĂ, rapid, discret, ieftin. Telefon 0744.617.978 sau 257640, după ora 20.

(Continuare în pagina 15) ☛

(Urmare din pagina 14)

SALON de LUX, efectuează MASAJ EROTIC. Telefon 0722.734.481.

Școala de Șoferi „BELC" serie nouă din 8 NOIEMBRIE, categoriile: B+E, C, C+E, D+E. CASA SINDICATELOR, telefon 230004; 381811; 0744.938.335. (28127)

RENOVĂRI APARTAMENTE: zugrăveli, gletuieli, faianțări. MONTĂRI, SIGILĂRI contoare, instalații sanitare. Telefon 531373; 0724.446.997. (28150)

ZUGRĂVIT, vopsit, tavane CASETATE, rigips, ACOPERIȘ tiglă, HIDROIZOLAȚII, TERMOIZOLAȚII. Telefon 0722.198.040. (28128)

Moș Crăciun aduce PERMISE la CARMEN ABCDE, Victoriei 66. Telefon 255445. (27955)

SC SILDOR PROD SRL. Reparații: FRIGORIFICE casnice și comerciale. VINDE:VITRINE FRIGORIFICE NOI. Telefon 0257 - 349121, 0257 - 270622, 0722.630.442. (c)

Școala CUSTOM înscrie zilnic, LA CELE MAI MICI TARIFE! Telefon 254196. (26733)

AUTOMATIC SERVICE repară MAȘINI SPĂLAT AUTOMATE, domiciliu. Telefon 259146, 0744.241.398. (27621)

Școala IRIMIA înscrie zilnic, orele 12-22. Telefon 286602. (27668)

Execut: ZIDĂRIE, TENCUIELI, ZUGRĂVELI, GRESIERI, PARCHETĂRI, RIGIPS, izolații acoperișuri, CONSOLIDĂRI, subzidiri. Telefon 234216; 0740.696.157. (27737)

S.C. **TERMOTEX** S.r.l.

ARAD, Str. O. Goga nr. 48
Tel. 057-250.529, 095.257.527

EXECUTĂ:
- ❒ construit sobe teracotă
- ❒ curățat coșuri fum
- ❒ verificări aerisiri gaze la asociațiile de locatari
- ❒ construit șeminee
- ❒ reparații generale construcții
- ❒ curățat și șamotat cazane termice
- ❒ demontăm antene
- ❒ amenajări parcuri, grădini (alei rustice, pergole, grătare barbeque)

Prețuri negociabile.

SC execută CONFECȚII METALICE. Telefon 0722.275.563. (27457)

Execut LUCRĂRI FORAJ FÂNTÂNI. Telefon 0745.383.703. (28102)

Execut RENOVĂRI APARTAMENTE: faianțări, gresieri, zugrăveli și instalații sanitare. Telefon 261062. (28104)

Execut lucrări de ZIDĂRIE, FAIANȚĂRI, ZUGRĂVELI, parchet laminat. Telefon 515197; 0723.819.789. (28114)

MONTEZ: lambriuri, rigips, UȘI, parchet, CERAMICE, igrasii, ZUGRĂVELI. Telefon 236147. (28148)

AMENAJĂM INTERIOR: zugrăveli, glet, faianță, instalații sanitare. Telefon 0744.786.964. (4225688)

DIVERSE

Tămăduitoarea, VALENTINA, își anunță clienții că a revenit în Arad. Sunt rugați să apeleze cu încredere la telefon 0721.564.457; 0724.227.418, Cartier Micălaca, str. Imașului bl. 1, ap. 6, et. I. (28113)

La data de 12 noiembrie 2002, ora 12, se va vinde la licitație publică imobilul situat în ARAD, str. M. Stănescu nr. 2, compus din 6 apartamente, 2 la parter și 4 apartamente la etajul I, în suprafață totală de 930 mp, proprietatea numitei BLAGA ANATEREZIA. Prețul de strigare este de 4.200.000.000 lei. Licitația se va ține la Biroul Executorului Judecătoresc VIRGIL POPESCU, din Arad, str. Blajului nr. 2-4. (28115)

CITAȚII

Numiții CIOBOTA CONSTANTIN și CIOBOTA ANA OLGA născută MADARASZ, cu domiciliul necunoscut, sunt citați pe data de 15.11.2002, la Tribunalul Arad, sala 215, în dosar nr. 5782/2002, având ca obiect sistare apartamentare, ieșire din indiviziune. În caz de neprezentare, se va judeca și în lipsă. (28159)

TURISM

NOU!!! AMAD TOURISTIK efectuează transport persoane GERMANIA și AUSTRIA. Pe liniile directe ITALIA, FRANȚA, SPANIA, PORTUGALIA la prețul biletelor de călătorie dus-întors reduceri de 35%. Rezervări str. Cloșca, nr. 2. Telefon 254453; 0788.324.988. (c.)

OFERTĂ EXCEPȚIONALĂ! SPANIA (160 Euro dus-întors), GERMANIA, FRANȚA, ITALIA, transport autocar ****, prețuri minime la bilete și asigurări medicale, premii, gratuități - oferta societăților partenere „ARMIN MAYER REISEN", „COLIBRI TOUR", „TAVI REISEN", „EUROFLY". Căutați-ne - Arad, str. Unirii nr. 7, telefon 0257-214399. (c)

SC „DOUBLE „T" efectuează TRANSPORT PERSOANE în: AUSTRIA, GERMANIA, ELVEȚIA+ viză, ITALIA, FRANȚA, SPANIA cu autocare 4*. Rezervări telefon 0257-250230; 0745.475.750; 0744.326.296, (lângă BISERICA ROȘIE). (28010)

„DANIEL-RĂDUCU" efectuează transport persoane INTERN-INTERNAȚIONAL: ITALIA, FRANȚA, SPANIA, GERMANIA. Închiriază mașini pentru grupuri. Telefon 0745.202.337; 531349. (28161)

ÎNCHIRIERI

Caut urgent apartament 2 camere, central, ofer 50-80 Eu. Telefon 284824, după ora 15; 0740.986.717. (28184)

Ofer spre închiriere, pentru firme, casă mare, pretabilă reprezentanță, birouri, depozit, cabinete, toate utilitățile. Telefon 0723.165.374, 256396. (28154)

Aș închiria urgent casă (locuință mică), în zona Vlaicu, Bujac, Gai; ofer 50 Euro. Telefon 0721.577.126. (28037)

Închiriez cameră mobilată, decomandată, la apartament contorizat pentru o fată, zona Alfa, 500.000 lei+cletuieli. Telefon 277595. (28107)

Caut chirie garsonieră, confort I, zona Micalaca, ofer 40 Euro pe lună, plata anticipat pe 4 luni (contorizată). Telefon 0740.912.398. (28142)

Primesc în gazdă o fată, zona Boul Roșu. Telefon 284193, 284316. (28129)

Ofer spre închiriere garsonieră, confort sporit, Micălaca. Telefon 0257-266620; 0740.160.952. (28147)

Ofer spre închiriere apartament două camere, zona Vlaicu. Telefon 274388. (28153)

PIERDERI

Pierdut carnet membru coopeartor eliberat de Cooperativa de Credit Mureșul pe numele Costan Mihai. Îl declar nul. (28109)

Pierdut carnet asigurat eliberat de medicul de familie Uretu Maria-Livia, pe numele Sima Elena Loredana. Îl declar nul. (28146)

SC TRANSCONDOR SA anunță pierderea a 2 autorizații CENT cu seriile 261, 264. Le declarăm nule. (4225690)

✝ DECESE ✝

Cu nemărginită durere anunțăm încetarea din viață a iubitului nostru soț, tată și bunic

AUREL DOGARIU,

în vârstă de 85 ani. Înmormântarea va avea loc, miercuri, 6 noiembrie la Cimitirul Eternitatea. Familia îndoliată.

S-a stins din viață,

dr. LIDNER MATYAȘ,

medic primar, ginecolog. Înmormântarea va avea loc miercuri, 6 noiembrie 2002 în GERMANIA. A fost un om cinstit și omenos. Dumnezeu să-l odihnească! Familia dr. RADOVAN și LUCI CODOȘȚĂRĂU.

Cu adâncă durere anunțăm încetarea din viață a iubitului nostru soț și tată,

TELEGDI PAVEL,

în vârstă de 65 ani. Înmormântarea va avea loc azi, 5 noiembrie 2002, ora 14, la Cimitirul din Gai. Familia îndoliată.

Cu adâncă durere anunțăm încetarea din viață a celui care a fost soț și ginere,

GHEORGHE RENTZ (GHIUSI),

în vârstă de 65 ani, din CERMEI. Te vom plânge nemângâiate în veci. Soția GRETI și soacra RESI. Înmormântarea va avea loc azi, 5 noiembrie 2002, în Cermei de la nr. 645.

Cu adâncă durere în suflet anunțăm încetarea din viață a dragului nostru soț, tată și bunic,

IUSTIN PURZA.

Înmormântarea va avea loc azi, 5 noiembrie 2002, ora 13, la Cimitirul Grădiște (vis-a-vis de Sere). Familia îndoliată LINA, FLORENTINA și PAUL.

Cu adâncă durere anunțăm încetarea din viață a iubitului nostru tată și soț

URS IOAN,

în vârstă de 56 ani. Înmormântarea va avea loc azi, 5 noiembrie 2002, ora 14, la Cimitirul din ZIMANDUL NOU. Familia îndoliată.

Cu adâncă durere anunțăm încetarea din viață a iubitului nostru bunic și tată,

CĂPRAȘ IOAN,

în vârstă de 76 ani. Înmormântarea va avea loc azi, 5 noiembrie 2002, ora 14, la Cimitirul Pomenirea. Familia îndoliată.

Cu adâncă întristare anunțăm decesul celui care a fost

economist NEGREA CONSTANTIN.

Înhumarea va avea loc miercuri, 6 noiembrie, ora 13, la Cimitirul Pomenirea. Familia îndoliată.

✝ SERVICII FUNERARE ✝

IN MEMORIAM "KUKI"
Servicii Funerare Complete
Str. M Eminescu Nr.4
ÎN CURTE
Tel:211.929 - 0723.343.964
Magazin deschis la orice oră
OFERĂ:
SICRIE 10 modele de la 600.000 - 2.800.000
SICRIE LUX 6 modele de la 3.600.000-10.500.000
SICRIE import 70.000.000 lei
Mânere, șuruburi accesorii
LENJERIE 7 modele de la 350.000 - 1.400.000
GRATUIT ! ! ! !
Transportul sicriului la domiciliu
ÎNBĂLSĂMATUL
Plata în Rate ! ! !
Transport Intern și Internațional

RO STYL COMPANY
SERVICII FUNERARE COMPLETE
PRODUCĂTOR SICRIE
ARAD, STR. M. EMINESCU 22, TELEFON 214.422
Magazin deschis și noaptea
OFERIM
- SICRIE 10 MODELE DE LA 800.000 LA 3.600.000
- SICRIE LUX 4 MODELE DE LA 4.500.000 LA 20.000.000
- LENJERIE DECES 6 MODELE DE LA 300.000 la 2.000.000
- CRUCE, LUMÂNĂRI, PROSOAPE, BATISTE, MÂNERE și ȘURUBURI SICRIU

OFERTĂ SICRIU FAG CRUCE RESPETE 1.500.000

APELÂND LA SERVICII: ÎMBRĂCAT, FORMOLIZAT ȘI TRANSPORT BENEFICIAȚI DE 15% REDUCERE
LA SICRIU ȘI TRANSPORTUL LA DOMICILIU GRATUIT
▼PLATA ȘI DUPĂ ÎNCASAREA AJUTORULUI DE ÎNMORMÂNTARE.
PĂREREA DVS. CONTEAZĂ!
TELEFON 094.690.121

✝ CONDOLEANȚE ✝

Mulțumim celor care au fost alături de noi în aceste zile de doliu, pricinuite de trecerea în eternitate a inegalabilei soție, mamă, bunică și străbunică,

ARDELEAN ROZALIA.

Familiile îndoliate Ardelean și Peița. (28136)

Suntem alături de colegul nostru, colonelul PÂRVA CONSTANTIN - Șeful de Stat Major - în imensa durere pricinuită de decesul mamei sale. Sincere condoleanțe din partea personalului Grupului de pompieri „Vasile Goldiș" Arad. (28134)

Suntem alături de colega noastră GIURGIU RONELA în marea durere pricinuită de decesul mamei sale. Colegii de la FEDERAL COOP FILCOM ARAD. (28137)

Colectivul Sucursalei CEC Arad este alături de colega GALEA LIGIA la trecerea în neființă a mamei sale și transmite sincere condoleanțe întregii familii. (28156)

Cu mare durere în inimile noastre anunțăm încetarea din viață după o scurtă suferință a celui care a fost tată și bunic

GHEORGHE RENTZ.

Te plâng pe veci nemângâiați copiii: MEDI, DORU și nepoata ANNEGRETH-DORIS, din Germania; GHIUSI, MARIKO și nepoata INGRID din SPANIA. (28150)

Ne închinăm și aducem un ultim omagiu celui care a fost frate și unchi

IUSTIN PURZA.

Familia Purza Florica, Nicu, Angelica. (28163)

✝ COMEMORĂRI ✝

Tristă și îndurerată rămâne pentru noi ziua de 5 noiembrie, când în urmă cu un an ne-a părăsit, plecând la cele veșnice, draga noastră mamă, soacră și bunică,

PRECUP ANA.

Neputincioși în fața destinului, adânc îndurerați și mai săraci sufletește, ne rugăm la bunul Dumnezeu s-o odihnească în pace! Veșnic îndurerați, fiica Ana, ginerele Aurel și nepoțelele Bianca, Andreea și Diana. (27807)

✝ Astăzi, 5 noiembrie 2002, se împlinesc 50 de ani de la decesul tatălui meu

locotenent aviator ȘILBAC MIRCEA

și 5 ani de la decesul scumpei mele mame

ȘILBAC MARIA,

născută BOLOG, în INEU. Un pios omagiu și veșnică amintire din partea fiului Marian, a nurorii Lilica și a nepoatelor Paula și Diana. (27837)

S-au împlinit 19 ani de când ne-a părăsit cel care a fost

POPA ALEXANDRU (ANDRU)

din BOCSIG, cel mai iubit tată și soț. Nu te vom uita niciodată. Soția Lenuța, fiica ta Florica cu ginerele Cornel Hențiu din VLADIMIRESCU, nepoții Cristian, Cosmin și Cornelaș. Tati dragă, de 1 an de zile s-a dus și fiul tău

NELU

la tine. Vă vom plânge cât vom trăi. Familia, veșnic nemângâiată. (28051)

S-a împlinit un an de când a plecat dintre noi cel care a fost

NELU POPA

din FLORIDA, născut în BOCSIG, decedat la 37 ani, după o lungă suferință. Vei rămâne veșnic în amintirea noastră! Sora ta Florica și cumnatul Cornel Hențiu din VLADIMIRESCU și nepoții Cristian, Cosmin și Cornelaș și mama Elena, care va rămâne veșnic îndurerată după tine. „Te-ai stins lumina mea frumoasă/ De-ai ști durerea cum m-apasă/ Îl rog pe bunul Dumnezeu/ Să-ți țină sufletul la El/ De-acolo sus de ne privești/ Să știi că-n gândul meu trăiești/ Tu care-ai fost fratele meu/ Te încredințez la Dumnezeu." (28051)

S-au împlinit 9 ani și respectiv 7 ani de la trecerea la cele veșnice a celor care au fost

BAIDOC FLOARE

și

BAIDOC FLORIAN,

din BOCSIG. Fiica Lenuța și nepoții Florica și Cornel Hențiu din VLADIMIRESCU și strănepoții Cristian, Cosmin și Cornelaș. Ne e dor de voi, dar veți trăi cât noi. Dormiți în pace! (28051)

Cu durere și dor anunțăm împlinirea unui an de când a plecat dintre noi scumpa noastră mamă și bunică,

ANUȚA PRECUP.

Fiica Cornelia Betea cu familia. (28108)

Azi, 5 noiembrie 2002, se împlinesc 6 luni de când ne-a părăsit

TOMA MARIA

din SÎNTANA. Vei rămâne veșnic în amintirea noastră. Dumnezeu s-o odihnească în pace! Nepotul Vasile și Mihaela, strănepoții Vasilică și Cristian. (3142474)

S.C. SATLINE S.R.L. TELEFON 251.461, 0744/507.211 SHOW ROOM ARAD, Piata Mihai Viteazul - BL. M7 - PARTER

TÂMPLĂRIE DIN ALUMINIU ȘI P.V.C.

CASA SC MOSIBEL SRL TOTUL PENTRU ACASĂ DIN TIMIȘOARA

A DESCHIS UN NOU MAGAZIN ÎN ARAD
B-DUL REVOLUȚIEI NR. 90
TEL/FAX 0257-211.033

VĂ OFERĂ
- Covoare
- Mochetă
- Podele laminate
- Linoleu ▲ Tapet
- Perdele ▲ Tavan fals
- Garnișe - diferite tipuri
- Lenjerie de pat ▲ Seturi baie
- Rulouri ▲ Jaluzele verticale și orizontale

Diferite accesorii pentru montaj

VĂ AȘTEPTĂM ZILNIC ÎNTRE ORELE 9 - 18 SÂMBĂTĂ 9 - 14

(1586199)

S.C. AZOMA S.A. ARAD

vinde toată gama de produse subvenționate 55% în baza prevederilor Ordinului 477/16.10.2002 al M.A.A.P.

angajează 2 tăietori autogen, 5 lăcătuși, 5 turnători formatori

INFORMAȚII TELEFON 0257-288.732.

(2734494)

SC CONSTRUCTII RUTIERE SA ARAD
cu sediul în Arad, strada Digului, nr. 1

organizează licitație privind vânzarea următoarelor imobile

în data de 12.11.2002, ora 11:
- ❒ Sediul din comuna ȘILINDIA
- ❒ sediul din comuna GURAHONȚ
- ❒ sediul din comuna SEMLAC
- ❒ sediul din comuna HĂLMAGIU
- ❒ sediul din comuna VĂRĂDIA

Caietele de sarcini se pot cumpăra de la sediul societății contra sumei de 100.000 lei.

(2734532)

MB ARAD. STR. CAIUS IACOB BL.R FOSTUL Mag. CĂMINUL (lângă BANC POST)

TÂMPLĂRIE PVC cu GEAM TERMOPAN CALITATE GERMANĂ GEALAN Fenster-Systeme

Convingeți-vă! Cel mai bun! Cel mai ieftin! În rate!

TELEFOANE 0257-233.950 0722-528.185

S.C. International Transport S.R.L.
tel. 270.540, 0722.253.173

Închiriază sau Vinde
- spații de depozitare și producție
- spații pt. birouri

Utilități contorizate, prețuri negociabile!

(2733966)

TRACTOARE DE CRAIOVA SI PIATRA NEAMȚ
SI UTILAJE AGRICOLE 55 % SUBVENȚIONATE !

Servagromec SA, distribuitor pe județul Arad al producătorilor interni, vinde utilaje agricole subvenționate 55% conform O.M. 477/2002

OFERTĂ LIMITATĂ! CONDITII ACCESIBILE!

Informații de luni până vineri între 8-16 la telefon 0257 - 280712 sau pe str. M Kogălniceanu nr. 22 ARAD

(1586222)

GRATIS o săptămână

BIJUTERIA SMARAGD
punct de lucru Arad
Piața MIHAI VITEAZU
în incinta magazinului SATLINE

Șlefuim și recondiționăm bijuterii pe gratis.

Începând cu data de 06.11.2002
(servim 100 clienti pe zi) cu maxim 3 obiecte.

(1586228)

s.c. Manitoba Tex SRL
ANGAJEAZĂ:

Responsabil livrări export

Cerințe:
- cunoștințe PC: Excel Word, creare coduri barate
- cunoștințe limba engleză (scris și vorbit)
- experiență în domeniu
- disponibilitate pentru program de lucru în două schimburi (luni-sâmbătă)

Designer decorațiuni produse textile prin imprimare serigrafică și broderie

Cerințe:
- cunoștințe de bază procesare grafică PC și Macintosh (photoshop, freehand, ilustrator)
- aptitudini grafice
- cunoștințe limba engleză (scris și vorbit)

OFERTA NOASTRĂ:
- colaborări cu firme de prestigiu: Disney, Quiksilver, Marks & Spencer, Pierre Cardin, Londsdale
- salariu atractiv
- bonuri de masă
- ambient plăcut

Informații la telefon: 250505, fax 281322 de luni până vineri, orele 8-19 sau la sediul nostru pe str.Ursului nr. 21

(2734520)

Societate comercială, profilată pe producția ușilor din lemn:

ANGAJEAZĂ MAISTRU pentru coordonare producție.

C.V. se depune la sediul societății, însoțit de o fotografie.

solicită ofertă pentru contract de service pt. utilajele din dotare.

Inf. la tel 0257/216586.

(2734508)

S.C. ANNO S.R.L.
VĂ OFERĂ PRIN MAGAZINELE DIN

Arad str. Andrei Șaguna nr. 52, tel/fax 0257/213.111
- ȚEVI CUPRU dim. Ø 15-22 + fitinguri aferente
- ȚEVI MULTSTRAT dim Ø 16 - Ø 20 + conectori aferenți
- ȚEVI PVC dim Ø 32 - Ø 110 + accesorii diferite

REZERVOARE WC „LAGUNA”
POMPE RECIRCULARE „GRUNDFOS”, „WILO”
TERMOMETRE, MANOMETRE, „SUPAPE”
ROBINEȚI CALORIFERE 1/2 - 3/4 „ICMA” „TESA”
ROBINEȚI TERMOSTATAȚI 1/2
ROBINEȚI SFERICI apă 1/2 - 2
gaz 1/2 - 3/4
- Țigle JAMINA import Ungaria

Modele: POLKA, KERINGÓ, CSARDAS, TANGO

Glazurate și neglazurate.

Societatea asigură transport gratuit la domiciliu pe raza municipiului Arad.

Arad, Andrei Șaguna nr. 39 tel/fax: 0257-228.111
- FAIANȚĂ IMPORT - SPANIA, ITALIA „KEROS”, „ZALA”
- GRESIE IMPORT SPANIA, ITALIA „KEROS”, „ZALA”
- PARCHET LAMINAT
- LAMBRIURI
- CABINE DUȘ
- VANE HIDROMASAJ
- ADEZIVI + ACCESORII DIFERITE

(2734502)

Regăseşte PASIUNEA

www.regaseste-pasiunea.ro

Prof. dr. IOIART IOAN *urologie* - **Cabinet privat** *Consultații:* **zilnic** 14.00-18.00 Str. Traian Mosoiu nr. 11, Arad **Programări: ☎ 255 255**	***Șef lucr. dr. OLARIU CODIN*** *cardiologie* - **Cabinet privat** *Consultații:* **Mi•Joi•Vi** 15.00-18.00 Bd. Revoluției nr. 23, apartament 6, Arad **Programări: ☎ 213 000**
Dr. ȘTIUCĂ FLORIN *urologie* - **Policlinică** *Consultații:* **zilnic** 8.00-13.00 Bd. Revoluției nr. 45, Arad **Programări: ☎ 253 767**	***Dr. UDUDEC TITUS*** *medicină de familie* - **Cabinet privat** *Consultații:* **Luni•Mi•Joi•Vi** 8.00-12.00; **Ma** 15.00-18.00 Str. Andrei Mureșan nr. 19, Arad **Programări: ☎ 250 700**
Șef lucr. dr. IOIART RODICA *diabetologie* - **Cabinet privat** *Consultații:* **Luni•Mi•Vi** 14.00-18.00 Str. Traian Mosoiu nr. 11, Arad **Programări: ☎ 255 255**	***Dr. FILIMON MARIA*** *medicină de familie* - **Cabinet privat** *Consultații:* **Luni•Vi** 12.30-17.00; **Ma•Mi•Joi** 8.30-13.00 Str. Nicolae Grigorescu nr. 4-6, Arad **Programări: ☎ 255 803**

(c.498)

Asociația Română a Disfuncției Erectile

Specialiști în diagnosticarea și tratarea problemelor de erecție

Casa de Asigurări de Sănătate Arad

Bunuri imobile
Licitația a -III-a

Publicație de vânzare

În temeiul art. 65 din Ordonanța Guvernului nr. 11/1996 privind executarea creanțelor bugetare, aprobată prin Legea nr. 108/1996, cu modificările și completările ulterioare, se face cunoscut prin prezenta că în ziua de 14, luna noiembrie, ora 10,00, anul 2002, în localitatea Macea nr. 795 **se vor vinde prin licitație publică următoarele bunuri imobile, proprietate a debitorului Soc. Agr. 5 Iulie Macea,** cu sediul în localitatea Macea nr. 795, cod fiscal 1726657:

a) - **clădire** în suprafață de 500 mp compusă din 2 magazii și un șopron, situată în localitatea Macea nr. 795, evaluat la suma de 400.000.000 lei.

b) - **teren aferent construcției** în suprafață de 490 mp situat în localitatea Macea nr. 795, evaluat la suma de inclus în prețul clădirii. Prețurile nu includ TVA.

Condiții de participare:

* Ofertă scrisă și taxă de participare de 10% din prețul de strigare;

Informații la tel: 0745. 656.512.

(2734534)

DEPOZITUL BRUKENTHAL

Dobândă: Fixă - 24%

Termen: 6 luni

Depozitele sunt garantate conform legii

Se acceptă împuterniciți

Suma minimă:
5 milioane lei - persoane fizice
25 milioane lei - persoane juridice

BANCA COMERCIALĂ CARPATICA

Arad, Complex Expo Market Jackson
Tel. 21.69.83

(2734533)

BANCA "TRANSILVANIA" S.A.
SUCURSALA ARAD,
Str. Unirii nr. 5-7,
Tel. 057/283.122

Campania
VISA BUSINESS
FRANCO
de comisioane

Tuca.

ADEVĂRUL

Cotidian independent Arad

Anul XIV, nr. 3755

Miercuri, 6 noiembrie 2002 • 16 pagini • 5000 lei • e-mail: adevarul@arad.ro; adv.pub@arad.ro

BRAT Publicație auditată în semestrul II 2000 — Tiraj mediu zilnic vândut: 33.205

WEST BANK S.A.
ARAD, B-dul Revoluției nr. 88
TELEFON: 284.888; FAX: 285.202
WESTERN UNION TRANSFER DE BANI ®
Cel mai rapid mod de a primi bani din toată lumea

PARLAMENTARI DE DUZINĂ

Domnul Sergiu Sechelariu, secretar de stat în Ministerul Lucrărilor Publice, Transporturilor și Locuinței a venit pe la Arad să mai vadă ce fac oamenii partidului de guvernământ. Ce-i drept, dl. secretar de stat n-a fost el prea bine informat ce se mai petrece prin județul nostru (a se vedea episodul de râs Casarom), dar nici nu știu dacă asta este vina lui. De ce?

Pentru că episodul demonstrează în ce hal (este termenul potrivit) sunt relațiile pe care conducerea locală, dar și parlamentarii noștri le au cu factorii de decizie de la București. Mai exact, NU LE AU. Iar dacă mai au cumva oarește relație pe la București, aleșii și numiții noștri o folosesc pentru interesele proprii și nicidecum pentru interesele alegătorilor.

În demersul de față aș raporta aceste relații la bugetul Consiliului Județean. S-o luăm din anul 2000. În anul 2000 bugetul a fost rezonabil. Numai că atunci nu PSD era la guvernare. Hulitul guvern de coaliție a fost mult mai darnic cu arădenii. În 2001, CJ Arad a primit 70 de miliarde cu tot cu rectificare. Mai puțin decât în 2000. În 2002 a primit tot 70 de miliarde, ceea ce înseamnă că, în termeni reali, datorită inflației, s-a primit mai puțin. Să nu mai vorbim că pentru 2003 s-au primit 68 de miliarde, chiar și scriptic mai puțin decât în 2002. Să precizăm, că este vorba despre fondurile de echilibrare - cele care, de fapt, au importanță - și despre fondurile pentru Consiliul Județean.

Prin urmare, pe an ce trece, județul Arad primește tot mai puține fonduri. Dincolo de multe explicații posibile, - unele realiste - mai există una care demonstrează neputința aleșilor noștri în a lupta pentru interesele arădenilor. Și anume.

În Comisia de Buget Finanțe, Aradul are doi reprezentanți: senatorul Avram Crăciun în Comisia de la Senat și deputatul Creț Nicoară în comisia de la Camera Deputaților. Dacă suntem realiști vom recunoaște că cei doi nu prea sunt ei băgați în seamă la comisiile lor. Florin Georgescu nu-l întreabă pe Avram Crăciun ce să facă cu bugetul republicii. S-ar putea crede, așadar, că Avram Crăciun, cât o fi el de senator, face figurație în comisie. Ca și alții, dealtfel. Dacă senatorul A. Crăciun nu are un cuvânt de spus în Comisia de Buget Finanțe nu mai este vina arădenilor. Și dacă senatorul A. Crăciun nu reușește să facă lobby, să zicem la Ministerul unde lucrează secretarul Sergiu Sechelariu, pentru a aduce ceva fonduri la Arad, iarăși nu mai este vina noastră. Pentru că noi l-am votat pe Avram Crăciun să ne reprezinte EFICIENT în Senat. Iar pentru noi EFICIENT înseamnă BANI de la buget.

IOAN IERCAN

(Continuare în pagina 5)

PRIMARUL DOREL POPA RĂSPUNDE DOAR ÎNTREBĂRILOR CARE-I CONVIN

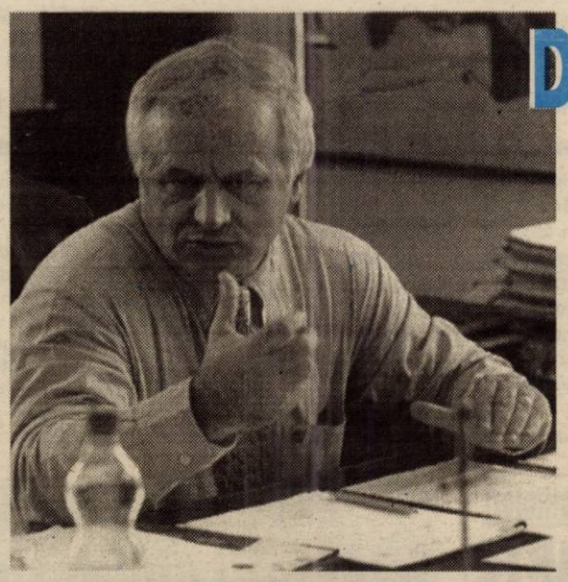

Ieri, în cadrul conferinței de presă, primarul a refuzat să ofere amănunte despre problemele importante ale arădenilor: CET, Parktronic, Casarom

Pagina 3

GUVERNUL FACE ORDINE ÎN PIEȚE!

Pagina 6

Convorbire cu dl. ROMULUS GHERMAN, directorul S. C. „Târguri, Oboare, Piețe" Arad

INFOTON
DEALER AUTORIZAT
Panasonic & Technics
Electrocasnice, Audio, Video, TV., Telecomunicații
str. Eftimie Murgu, nr. 74-76, tel./fax: 281800
magazin:
str. Lucian Blaga, nr. 2-4, tel./fax: 281595

Câștiguri în lanț
Husqvarna
1 Oct. - 31 Dec. 2002
Profitați acum!!
Detalii la
281.492 280.389

OFERTA ZILEI
IMPERIAL Co. Ltd.
Arad, C-lea Radnei 169

ZAHĂR VRAC	12.800
ZAHĂR 1 KG	13.100
OREZ VRAC	12.900
OREZ 1 KG	13.700
ULEI ARGUS EX.	29.900
ULEI SOLE	27.500

Prețuri cu TVA INCLUS
Ofertă valabilă doar pentru facturi de cel puțin 1.500.000 lei

Sorin Cordoș este noul șef al Gardienilor Publici

Pagina 3

SPORT

„BĂTRÂNA DOAMNĂ" LA TELEVIZOR

• Astăzi, la ora 13,00, în direct pe postul Prima, Inter Gaz București - UTA, în Cupa României la fotbal

Pagina 11

Aseară, la Festivalul de Teatru Clasic,

UN „REVIZOR" MEREU ACTUAL

FOTO: ONORIU FELEA

Pagina 4

FII ALĂTURI DE UTA!
ACUM O POȚI AJUTA! FII ACȚIONAR!
3.000.000 lei = berea și țigările / 3 luni
3.000.000 lei = o acțiune la UTA / toată viața
Te așteptăm zilnic la sediul clubului între orele 11 - 14, tel. 289.204.
(a.b.)
Partenerii UTA: WEST BANK, ROWO, ROMTRANS, ERIKA INVEST, LACKNER & SCHWARZ, HELVETICA MILK, AGRIROM, PLETL, ERREA, GENERAL BETON, INSTAL GROUP, MR FAB, FERONERIA

ALGLASS
TÂMPLĂRIE din ALUMINIU și P.V.C.
UȘI și FERESTRE din PVC DECEUNINK-BELGIA
PREȚURI și CALITATE de EXCEPȚIE
Str. Roșiori Nr.26 Tel/Fax: 289.053
B-dul Revoluției nr.26-38 Tel: 338.244

CALENDAR

● Astăzi, Soarele răsare la ora 6 și 55 de minute și apune la ora 17 și 6 minute.

● Au trecut 308 zile din acest an. Au mai rămas 57 de zile până în anul 2003.

● ***Praznicul zilei: Biserica ortodoxă:*** Sf. Pavel Mărt. Patr. C-polului; Cuv. Luca; ***Biserica greco-catolică:*** Sf. Paul Mărturisitorul, Ep. C-polului.

METEO

Vremea va fi rece. Cerul va prezenta înnorări mai accentuate în cursul serii și al nopții când se vor semnala precipitații mixte. La deal și munte precipitațiile vor fi predominant sub formă de ninsoare. Vântul va sufla slab la moderat din sector nordic. Dimineața vor fi condiții de ceață.

Temp. max.: 2 la 5°C.
Temp. min.: -2 la +1°C.

A venit BARZA!

La Arad: Băsca Adrian, Alexandru Anita, Pâncotan Ionuț Marius, Netea Flavius, Pomoioagă Elisabeth Naomi, Julean Sabin Dorin, Grigoriu Juliana Vanesa.

La Lipova: Tărîiu Adriana Lavinia.

La Sebiș: Ardelean Angel.

CINEMATOGRAFE

Dacia: Regatul de foc (SUA) 10; 12; 14; 16; 18; 20

Mureșul: Austin powersgoldmember (SUA) 10; 12; 14; 16; 18

Arta: Turnul din Pisa (Rom.) 16; 18; 20

Sala Mică: Pinero (SUA) 15,30; 18,30

Progresul: Blestemul scorpionului de jad (SUA) 15,00

Poliția în direct (SUA) 17,00

Cenaclu literar

Joi, 7 noiembrie, ora 17,00, în sala mare a Casei de Cultură a Municipiului va avea loc obișnuitul cenaclu literar al Uniunii Scriitorilor din România - filiala Arad. Vor citi poezie: Lazăr Faur și Mircea Jurca.

AU PLECAT DINTRE NOI

✝ Telegdi Pavel (1937); Veliciu Teodor (1937); Bugyi Cornelia (1933); Vasile Sevastian (1953); Luncan Saveta (1925); Dogariu Iulian Aurel Gyorgy (1917); Săbău Aurelia (1910); Damian Aurelia (1924); Negrea Constantin (1912).

Echipa de serviciu

MONICA ARDELEAN
secretar de redacție

Bianca Felea, Adela Pop, Ioan Leac, Dina Rujan, Ramona Vidulescu
tehnoredactare computerizată

Teodora Matica, Doina Jurcă, Aurica Telcian, Dacian Toduța
corectură

„ADEVĂRUL" VĂ ASCULTĂ

La telefonul dimineții, 280944, între orele 9,00 - 12,00

*** Rigole înfundate.** Pavel Trecin din cartierul Micălaca nr. 151 reclamă că pe drumul Arad-Deva rigolele de colectare a apei sunt înfundate pentru că nu au mai fost curățate de mult timp. „Pe o lungime de aproape 80 de metri canalul de scurgere a apei nu a fost curățat de pământ și nisip. Când plouă, apa iese pe șosea. Se pot întâmpla accidente, ar trebui să ia cineva măsuri..."

Contactați de noi, lucrătorii Serviciului domeniu public din cadrul Primăriei Arad au spus că au luat la cunoștință și vor încerca să remedieze situația.

*** *„Salubritatea nu-și face datoria...".*** Mai mulți locuitori ai străzii Flacăra din Sânicolaul Mic ne-au contactat la redacție pentru a reclama că lucrătorii Salubrității nu-și fac datoria cum trebuie. „Strada noastră este plină de frunze căzute din copaci. Noi le-am strâns, le-am pus în saci și le-am lăsat lângă tomberoane pentru a fi ridicate de lucrătorii Salubrității. Nu știm de ce aceștia nu vor să le ridice..."

Am luat legătura cu **Gheorghe Ailoaie** - șeful sectorului salubrizare menajeră - care ne-a declarat că există un program numit „Curățenia de toamnă 2002". Acesta se desfășoară în perioada 18-23 noiembrie. **„În cadrul acestui program, în perioada de 18-21 noiembrie cetățenii vor putea să adune frunzele, să le depoziteze în saci, iar în 22-23 aceștia vor fi colectați de lucrătorii noștri. Cel mai bine ar fi ca atunci când sunt adunate frunzele să sune la noi, între orele 7,00 și 15,30, la numerele de telefon 262417 și 264367. Noi vom veni și vom ridica sacii."**

*** *Speriați de... câini.*** **Mihai Secheres**, strada Măgurele, cartierul Grădiște, reclamă: „Am un vecin la capăt de stradă care ține mai mulți câini într-un șopron cu paie. Nici nu îndrăznim să trecem pe lângă casa lui, pentru că ne este frică de câini. Copiii care locuiesc pe strada noastră trebuie să meargă la școală făcând ocolul câinilor. Am dori ca organele abilitate să ia măsuri..."

Redactor de serviciu, N. B.

La telefonul după-amiezii, 280003, între orele 15,00 - 18,00

*** Dl. Ladislau Kendereș**, domiciliat pe Bd. Revoluției nr. 91, a rămas stupefiat de răspunsul primit de la un funcționar al Primăriei Arad la întrebarea acestuia privind orologiul public din fața Catedralei catolice. Mai precis, dl. Kendereș a reclamat faptul că ceasul amintit n-a mai fost potrivit după trecerea la actualul orar de iarnă. În loc să-l lămurească în mod civilizat - în fond, el, funcționarul public, este plătit de dl. Kendereș, și nu invers - angajatul administrației arădene a început să-l interogheze pe contribuabil cu privire la... proprietatea orologiului (sic!).

Nădăjduim că edilii noștri vor realiza în cele din urmă că ei trăiesc din banii arădenilor și își vor revizui îndatoririle de funcționari publici.

*** Dna. Florica Rusu** din județul Arad întreabă unde poate reclama munca la negru. Potrivit legislației în vigoare, acest gen de nereguli poate fi constatat de către Inspectoratul Teritorial de Muncă Arad. (tel. 211.762).

Redactor de serviciu, C. T.

La Colegiul Pedagogic de Institutori

LANSARE DE CARTE UNIVERSITARĂ

Clădirea Universității „Aurel Vlaicu" din Micălaca 300 va găzdui azi, 6 noiembrie a.c., ora 15, lansarea volumului **DIDACTICA LIMBII ROMÂNE**, semnat de lect. univ. drd. **Anton ILICA**, director al Colegiului Universitar Pedagogic de Institutori. Prezentarea va fi efectuată de conf. univ. dr. **DORIN HERLO**, directorul Departamentului de Pregătire a Personalului Didactic.

Expoziție de fotografii din Mexic

Azi, 6 noiembrie 2002, la ora 12, va avea loc, la sala „Clio", vernisajul expoziției ***„Pe urmele coniferelor în țara cactușilor"***, care reunește peste 100 de fotografii realizate de botanista Kertész Eva (Békéscsaba) în cursul unei expediții în Mexic. Expoziția, organizată de secția de științe naturale a muzeului arădean, în colaborare cu Direcția Muzeelor din județul Békés, Muzeul Munkály din Békéscsaba și Societatea culturală EMKE din Arad, va putea fi văzută la Arad în perioada 6-24 noiembrie 2002, orarul de vizitare fiind: zilnic între orele 9-17 (luni - închis).

HOROSCOP

Miercuri, 6 noiembrie 2002

Singurul magazin
MOCHETA
Arad, Piața Gării
Telefon 235.221
Mari REDUCERI DE PREȚURI
MONTAJ LA STANDARDE EUROPENE

Berbec (21.03-20.04). Un coleg vă răstălmăcește mereu cuvintele. Cea mai bună atitudine este să nu-i spuneți nimic.

Taur (21.04-20.05). Apreciați șansele de câștig pe care le aveți. În problemele financiare se riscă mult, dar, din păcate, nu se câștigă întotdeauna.

Gemeni (21.05-20.06). O persoană vă va cere sprijinul și nu veți putea să o refuzați.

Racul (21.06.-22.07). Nu analizați fiecare cuvânt pe care vi-l spune partenerul. Dacă veți fi mai îngăduitor, veți avea numai de câștigat.

Leul (23.07-22.08). Fiți foarte atent atunci când este vorba de o investiție importantă.

Fecioara (23.08-22.09). Nu trageți prea repede concluzii din informațiile pe care le-ați primit.

Balanța (23.09-22.10). Atunci când aveți de rezolvat o problemă financiară nu vă bazați pe alții.

Scorpion (23.10-21.11). Ar fi mai bine să vă documentați mai mult despre un nou domeniu de activitate.

Săgetător (22.11-21.12). În viața sentimentală trebuie să fiți mai diplomat. Cineva vă va pune multe întrebări legate de viața personală.

Capricorn (22.12-19.01). Acceptați invitația la o petrecere numai dacă știți că veți întâlni prieteni adevărați.

Vărsător (20.01-20.02). Nerăbdarea dvs. într-o anumită situație vă poate aduce numai dezavantaje.

Pești (21.02-20.03). Chiar dacă sunteți nevoiți să întârziați, nu renunțați la o întâlnire.

S.C. „Adevărul" SRL nu-și asumă responsabilitatea pentru conținutul articolelor publicate, aceasta revenind în exclusivitate autorilor.

TELEFOANE UTILE

Oficiul Județean pentru Protecția Consumatorului Arad - **257049**

Asociația Națională pentru Protecția Consumatorului - **021/312.12.75; 021/808.09.99** - telefoane cu acces gratuit

Comandamentul Județean de Jandarmerie Arad - **514.950; 514.951**

Pompieri **981; 251.212**

Corpul Gardienilor Publici Arad - **280.557**

Deranjamente rețea gaze - **928**

Inspectoratul Județean de Poliție Arad: **237.170; 237.803**

Tribunalul Județean Arad: **237.179/230.556**

Judecătoria Arad - **237.055; 237.305**

Direcția Generală de Muncă și Solidaritate Socială Arad - **280.178**

Serviciul de Ambulanță Arad - **961** sau **251.313**

Agenția Județeană pentru Ocuparea Forței de Muncă Arad - **211.791**

Primăria Municipiului Arad - **281.850**

Consiliul Județean Arad - **281.600**

Prefectura Județului Arad - **257.448; 281.350**

Regia Autonomă Apă-Canal Arad - **270.843.**

UTILITARE

PIEȚE, TÂRGURI

Azi este zi de piață la Pâncota, Beliu, Buteni, Șiclău, Macea, Vânători, Pecica, Șiria și zi de târg la Beliu și Buteni.

Mâine, joi, este zi de târg săptămânal la Curtici, Sebiș, Cermei, Săvârșin, Secusigiu, Zerind.

FARMACII DE SERVICIU

• Farmacia **REMEDIUM** Arad, B-dul Revoluției nr. 52-54. Program luni-vineri: 7,30-20,00, sâmbătă 8,00-14,00. Telefon 233195.

• Farmacia **TEAHAFARM**, Bd-ul Revoluției nr. 65. Program: luni-vineri 8-21, sâmbătă 9-13. Telefon 254.587.

• Farmacia **„OMNIAFARM"**, Calea Aurel Vlaicu, Bl. Z28, cu program zilnic de la orele 8,00-22,00. Telefon 271724.

• Farmacia **SENSI BLU, ARAD I** Bd. Revoluției nr. 43. Program non-stop, inclusiv sâmbătă și duminică. Telefon 254.527.

• Farmacia **SENSI BLU ARAD II** Bd. Revoluției nr. 93. Program zilnic 8-22 - inclusiv sâmbăta și duminica. Telefon 214.955

• Farmacia **ELPIS PHARM, Micălaca**, zona Piața Soarelui, str. Voinicilor colț cu str. Păsunii, Bl. 193, sc. A, parter. Program: luni-vineri 8-20, sâmbătă 8,30-14. Telefon 259.619.

• Farmacia **LIBRO PHARMA non stop** Calea Aurel Vlaicu 60-68 (lângă stadionul (UTA) telefon 212.992. • Farmacia **LARIFARM,** Calea Aurel Vlaicu, la parterul blocului Z 24 are program de lucru zilnic, între orele 7,00 - 23,00, telefon 246622.

ÎNTRERUPERI DE CURENT

Azi, 6 noiembrie (9-14): E. Murgu, Gh. Doja, A. Șaguna, Sinaia; **9-15:** Ștefan cel Mare, Guttenbrunn, Stan Dragu, Semenicului; **12-15:** Orșova, Stan Dragu, Molidului, Ogorului, Calea Timișoarei; **9-14:** SC Azoma, Uzina de reparații; **9-15:** E. Teodoroiu, Cicio Pop, Vârful cu Dor, Csiki Gergely, Russu Șirianu, E. Gojdu.

APOMETRE

Azi, 6 noiembrie, se vor citi apometrele pe următoarele străzi: S. Secula, Gh. Sion, C-tin Gurban, Berzei, Piața Eroilor, Banatului, Pașcani, Nucului, Păcăteanu, E. Monția, Frumoasă, Șt. Zarie, Clopotului, Lipovei, Păstorului, Zefir, Argeș, D. Cantemir, Toporaș, Arcașilor, Calea 6 Vânători, Cedrului, Sălcuța, Siret, Paltinului, V. Hugo, Toamnei, Fulgerului, Călărașilor, Plopilor, Tr. Andreica, Secerei, Făt-Frumos, Corbului, Moldovei, Fagului, Grozăvești, Anton Pann, Zambilelor, I. Creangă, Câmpineanu, G-ral Doda, C. Brâncoveanu, Baba Novac, Școalei, Obedenaru.

URGENȚE STOMATOLOGICE

Cabinetul de pe str. Crișan (în spate la Gionelli) are program non-stop. Telefon: 253794. Cabinetul din B-dul Revoluției nr. 62, ap. 6, asigură urgențe între orele 9,00-19,00. Telefon: 256.665.

Și Cabinetul Stomatologic din Calea Victoriei nr. 7 A asigură zilnic urgențe, inclusiv sâmbăta, între orele 10-15. Telefon 095.565.622.

ADMINISTRAȚIA FINANCIARĂ

Administrația Financiară a municipiului Arad: Asistență contribuabili (impozitul pe venitul global) - telefon 280633, 280733, int. 199 între orele 8,00-12,00. Informații suplimentare la www.finantearad.ro

TELEFON DE URGENȚĂ LA POLIȚIE: 955

Noul număr de centrală telefonică al I. J. P. (Inspectoratul Județean de Poliție) Arad: 207.100.

Anunț important pentru membrii A.N.I - F.N.I.

Membrii A.N.I. - F.N.I., filiala Arad, care au achitat suma pentru onorariul de avocat (OA) și taxa de timbru (TT) și încă nu și-au dat semnăturile pe listele de prezentare la proces sunt rugați să se prezinte în acest scop joi, la Casa Sindicatelor, de la orele 15 până la orele 18.

Atragem atenția că cei care nu-și depun semnăturile pe aceste liste, riscă să-și piardă dreptul de participare în continuare în procesele următoare, pierzându-și toate drepturile de pretenții. Termen - 28 noiembrie inclusiv.

A.N.I. - F.N.I., filiala Arad

Cursul valutar*

– VALORI ÎNREGISTRATE IERI, 5 NOIEMBRIE 2002

Denumirea valutei	BNR	BCR		BRD		Banca Transilvania		Banca Românească		Bursa neagră	
		C	V	C	V	C	V	C	V	C	V
Euro	33633	33030	33612	33130	33680	32500	33380	33001	33758	32250	32450
Dolar S.U.A.	33546	33400	33650	33350	33730	33200	33600	33375	33675	33200	33340
Forint	139	131	142	134	141	129	139	-	-	132	136

Magazinul RED CHILI

JOI - 7 NOIEMBRIE
DEGUSTARE DE VINURI
din renumita PODGORIE JIDVEI

VINERI - SÂMBĂTĂ 8 - 9 NOIEMBRIE
DEGUSTARE DE VINURI
DIN GAMA VINARTE

Magazinul RED CHILI din Arad
zona Podgoria (lângă Miki)
vă oferă cele mai rafinate băuturi la prețuri de producător

PRIMARUL DOREL POPA RĂSPUNDE DOAR ÎNTREBĂRILOR CARE ÎI CONVIN

Primarul Dorel Popa a invitat reprezentanții mass-media, ieri dimineață, la o conferință de presă fulger, pentru a prezenta noile succese obținute în ultima perioadă. Dorel Popa a atacat trei subiecte, mai precis realizarea nocturnei la stadionul UTA, ornamentarea orașului pentru sărbătorile de iarnă și vizitele pe care le va face, zilele acestea, la București. Din păcate, primarul Aradului nu a dat curs unor întrebări ale presei, refuzând să discute alte subiecte decât cele enumerate mai sus. Am fi dorit și noi să știm ce se întâmplă la CET (pentru că Dorel Popa ne promisese de ceva timp o discuție pe această temă), dacă vom avea căldură în această iarnă, ce se mai aude cu proiectul Casarom sau cu Parktronic, însă dorința noastră s-a lovit de hotărârea primarului de a evita aceste probleme.

Nocturnă gratis sau pe bani ?

Dorel Popa a anunțat că firma Luxten va realiza o instalație de nocturnă la stadionul UTA, în urma unei discuții purtate de domnia-sa cu reprezentanții firmei, la ultima ședință a Consiliului de Administrație a societății. Dorel Popa a declarat că lucrările au și început, mai precis primul pas, elaborarea proiectului necesar acestei investiții. **„Vreau să le mulțumesc public pentru gestul lor. Realizarea nocturnei, conform spuselor celor de la Luxten, va fi gata în martie anul viitor“**, a spus Popa. Mai mult, aceeași firmă se va ocupa de ornamentarea bulevardului central al municipiului, care va fi gata până la 1 decembrie, de Ziua Națională a României. Întrebat cine va plăti nocturna, primarul Dorel Popa s-a încurcat în explicații, oscilând între gratuitatea lucrării și **„nu știm deocamdată, vom vedea după ce e gata“**. Nici împodobirea centrului orașului nu am înțeles unde se încadrează, la sponsorizare sau „pe banii CLM-ului“? Vom vedea la momentul potrivit.

Palatul Administrativ e al arădenilor

O altă realizare prezentată ieri este trecerea Palatului Administrativ în proprietatea Consiliului Local, prin Hotărârea Guvernului nr. 976/2002. **„Vreau să abordez acest subiect ca să nu-și aroge altcineva meritele pentru acest lucru, cum s-a mai întâmplat. Acest imobil se afla, după HG 706/1994, în domeniul public de interes național. Am avut o serie de procese, am revendicat-o în baza Legii 10, iar în final, cu sprijinul CJA și al Prefecturii, am reușit să obținem clădirea. Un lucru normal, având în vedere că această clădire a fost ridicată pe banii arădenilor“**, a spus Dorel Popa. Primarul a prezentat și o situație în care alții și-au însușit merite care nu le aparțineau, dând exemplu Cetatea Aradului. Din câte știm, pentru trecerea obiectivului respectiv în circuitul civil, merite și-a arogat doar prefectul Dan Ungureanu, care de altfel a și luptat pentru această acțiune. Să fi încercat primarul Dorel Popa un atac sub centura prefectului Dan Ungureanu ? Din câte cunoaștem, nu avea motive de război, dat fiind relațiile bune dintre cei doi edili, cel puțin în public.

Primarul a mai anunțat că atât Prefectura, cât și Consiliul Județean vor rămâne în clădire, aceasta urmând să fie administrată, în urma unui protocol, de cele două instituții, alături de Primărie. **„Vom face împreună administrarea, nimeni nu va da afară pe nimeni. În 30 de zile urmează să semnăm un protocol, în care vom vedea cât revine fiecăruia din cheltuieli și, tot acolo, vom vedea cum vom repartiza sumele destinate reparațiilor care se fac în acest moment“**, a spus Popa, care a dorit să mulțumească CJA și Prefecturii pentru sprijinul acordat în acest demers.

Vizite la Guvern și Președinție

Începând de astăzi, primarul

Dorel Popa se află la București, unde va avea întâlniri cu mai mulți miniștri. Una dintre acestе vizite le va face la Ministerul Administrației Publice, unde se va întâlni cu ministrul Octav Cozmâncă, în problema CET. De asemenea, Dorel Popa va avea o întrevedere cu ministrul Georgiu Gingăraș, după ce duminică, la Arad, discutase cu acesta problema circuitului de Formula 1, de la Șiștarovăț. **„Împreună cu o delegație a marinei americane, voi avea întâlniri la Cotroceni, în contextul încercării României de a intra în NATO. Sâmbătă, voi fi la Bacău, la meciul echipei UTA“**, a mai adăugat Popa.

Așadar, o activitate deosebit de fructuoasă a primarului Dorel Popa. Așteptăm rezultatele, mai ales în problema care ne doare cel mai mult: situația CET Arad.

COSMIN MIHUȚA

ASIROM

CU ASIROM PLĂTEȘTI MAI PUȚIN!

Asirom S. A. lansează
Campania promoțională **„Cu Asirom plătești mai puțin!“**

Pe baza **talonului promoțional** puteți încheia la sediile Asirom:
- asigurări de locuințe sau bunuri cu o primă redusă cu 20%
- asigurări de avarii auto-casco cu o primă redusă cu 15%

Talonul promoțional va fi distribuit în teritoriu prin intermediul sucursalei Asirom.
Prezentați **talonul promoțional** direct la sediile Asirom și veți beneficia în perioada 7 octombrie-7 decembrie 2002 de reducerile promise.

ORIUNDE, ORICÂND AVEȚI ASIGURĂRILE NOASTRE.
(2734348)

„SĂ RECICLĂM HÂRTIA!“ - PRIMUL PROGRAM CONCRET DE PROTECȚIE A PĂDURILOR

Ministerul Apelor și Protecției Mediului a lansat, recent, programul **„Să reciclăm hârtia“**, ce face parte dintr-o campanie mai amplă, desfășurată la nivel de țară, de colectare și reciclare a hârtiei. Programul este un îndemn la acțiune, pentru salvarea „plămânului verde“ al României, pădurea.

Ieri, într-o sală a Consiliului Județean, a avut loc **prima întâlnire** a reprezentanților Ministerului Apelor și Protecției Mediului, cu instituțiile care se pot uni pentru realizarea dezideratului comun de reciclare a hârtiei.

Au luat cuvântul reprezentanți ai Inspectoratului de Mediu Arad, ai Direcției Silvice, ai Apelor Române, respectiv ai Consiliului Județean. Ideea comună, vehiculată de vorbitori, a fost aceea de a se încerca, la toate nivelele, colectarea a cât mai multă hârtie, pentru protejarea pădurilor țării. Statisticile spun că din totalul lemnului defrișat, 42 la sută este transformat în hârtie. Din acesta, două treimi este lemn proaspăt recoltat, iar o treime, reziduuri provenite de la gatere.

La întâlnirea de ieri a fost prezent inclusiv un reprezentant al Inspectoratului Școlar Județean Arad, care se va ocupa, din partea acestei instituții, de implementarea programului în școli.

Concluzia generală a fost că nu suntem, încă, suficient de civilizați pentru a proceda ca și în alte țări, respectiv să ne debarasăm de maculatura netrebuincioasă, aruncând-o în tomberoane special amenajate pentru aceasta. La noi, încă, lumea nu se străduiește să arunce hârtiile la hârtii, materialele plastice la materiale plastice etc. De aceea, importanța cultivării acestor obiceiuri în școli este uriașă.

La Arad, la ora actuală, s-au amplasat tomberoane speciale pentru hârtii doar în zona Complexului Comercial din spatele Spitalului Județean. Este vorba de o colaborare timidă a C.J. cu Salubritatea. În viitorul apropiat, se vor amplasa și în zona piețelor, rămânând ca oamenii să înțeleagă că reciclarea hârtiei va duce, în timp, la o atmosferă mai sănătoasă, pădurile rămânând în picioare.

EUGENIA BĂRDAȘ

SORIN CORDOȘ ESTE NOUL ȘEF AL C.G.P.

Parpală rezistă presiunii sindicatelor

Demisia fostului șef al Gardienilor Publici-**Ioan Klein** – a fost acceptată. Corpul Gardienilor Publici Arad are o nouă conducere. Numit de către Consiliul Județean, fostul șef de detașament - **Sorin Cordoș -** a preluat prerogativele de șef interimar al corpului. Sorin Cordoș a absolvit facultatea de Electrotehnică din Timișoara - specialitatea electrotehnică și telecomunicații, în anul 1984. Este angajat al instituției încă din anul 1996, când a preluat funcția de șef de detașament. Este căsătorit și are un băiat de 16 ani.

„Consiliul Județean l-a numit pe dl. Cordoș pentru că ierarhic era persoana următoare după dl. Klein. Întotdeauna când fostul șef de corp era plecat colaboram cu el și nu am avut niciodată probleme“, ne-a declarat **Caius Parpală** - președintele Consiliului Județean.

Sorin Cordoș va rămâne în această funcție pe o perioadă de aproximativ o lună de zile, după care se va organiza un concurs pentru acest post.

NADIA BODRAN

ACCIDENT GRAV, LA LIPOVA

În data de 4 noiembrie 2002, în jurul orelor 15,30, pe DN 7, în localitatea Lipova, **Emil Valer Petrean,** de 21 de ani, din oraș, în timp ce conducea autoturismul cu numărul AR-04-BYJ, a surpins și accidentat grav pe M.G., de 79 de ani, tot din Lipova, care a traversat drumul prin loc nepermis și fără să se asigure.

PIAȚA MIHAI VITEAZUL - LUATĂ DE POLIȚIE LA BANI MĂRUNȚI

Ieri, între orele 9,00 și 12,00, lucrători din cadrul **Biroului Poliției Economico-Financiare și Biroului Ordine Publică de la Poliția Municipiului Arad** au acționat în Piața Mihai Viteazul din Arad, ocazie cu care au sancționat 22 de persoane care comercializau produse indigene și din import, fără documente de proveniență, cu amenzi în valoare de 3.500.000 de lei și au ridicat marfă în vederea confiscării, în valoare de 28.000.000 de lei, respectiv produse cosmetice, alimentare, electrocasnice și de îmbrăcăminte.

În urma unui control efectuat la P.F. „Coman Oliver“ din Arad, s-a stabilit că acesta valorifică produse electrocasnice și electronice de producție indigenă și din import, iar pentru clarificarea situației gestionare și fiscale au fost ridicate documente care urmează să fie predate la Direcția Finanțelor Publice Arad, pentru continuarea verificărilor.

E. B.

„AMEȚIT“, FĂRĂ PERMIS, HOȚ DE MAȘINI

Ion Adrian Băieșu, de 31 de ani, din Drăgășani, județul Vâlcea, angajat al S.C. Amet S.A. Arad, în seara zilei de 4 noiembrie 2002 a sustras autoturismul cu numărul AR-01-PSX, proprietatea societății comerciale sus-menționate, din parcarea hotelului S.C. „Robi“ S.R.L., din Sebiș. Acesta a fost depistat în aceeași zi, în jurul orelor 23,30, pe raza localității Bocsig, unde s-a stabilit, în urma cercetărilor, că nu posedă permis de conducere și se afla sub influența băuturilor alcoolice. Este cercetat, în stare de libertate, pentru săvârșirea infracțiunilor de furt calificat și conducere fără permis.

De ieri

AUREL ARDELEAN ESTE CETĂȚEAN DE ONOARE AL ORAȘULUI CHIȘINEU CRIȘ

Ieri după-amiază, în sala de ședințe a Primăriei din Chișineu Criș, **prof. univ. dr. Aurel Ardelean,** rectorul Universității de Vest „Vasile Goldiș" Arad, a primit, din partea autorităților locale, titlul de **Cetățean de Onoare al orașului.**

Aurel Ardelean s-a născut la Chișineu Criș, unde a urmat și cursurile primare și gimnaziale. După absolvirea cursurilor universitare, dl. Ardelean s-a întors în orașul natal, unde a predat biologie timp de trei ani, la liceul teoretic.

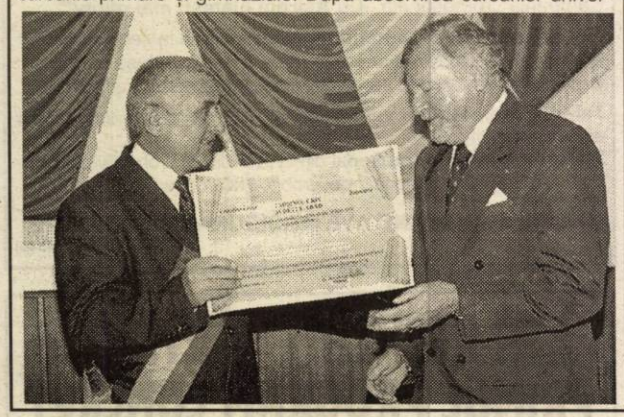

Despre omul și profesorul Aurel Ardelean au vorbit prof. Moise Tolan, de la Liceul din Chișineu Criș și prof. univ. dr. Iulian Negrilă, decanul Colegiului Universitar Pedagogic Arad.

Diploma a fost decernată de către primarul Gheorghe Burdan, care a rostit și o scurtă alocuțiune: **„În viața comunității noastre, evenimentul de astăzi este unul cu totul deosebit. Ca primar îmi face o mare cinste și bucurie să fiu mesagerul sentimentelor de mândrie și venerație ale tuturor locuitorilor din acest oraș, la înmânarea acestui titlu".**

Emoționat de semnificația momentului, prof. univ. dr. Aurel Ardelean a mulțumit tuturor celor care i-au fost alături, mulți dintre ei vechi prieteni și colegi. **„Acest moment este pentru mine foarte important. Mă onorează această distincție și văd în ea o împlinire a aspirațiilor mele. Dar mă și obligă, în același timp, să fac cât mai multe pentru orașul în care m-am născut."**

După încheierea festivității, invitații au ciocnit un pahar în cinstea d-lui rector. Ca semn de prețuire, dl. Ardelean a oferit primarului Burdan un tablou al lui Vasile Goldiș, legat în piele de Cordoba.

SORINA AMBRUȘ
Foto: **ȘTEFAN MATYAȘ**

ROMÂNIA - SLOVENIA 3-0

Aseară, la Buzău, într-un meci contând pentru Superliga Europeană feminină de tenis de masă (senioare): România - Slovenia 3-0. Din „națională" țării noastre au făcut parte Otilia Bădescu, Adriana Năstase, ambele legitimate la CSM Arad PAB și Iulia Necula. O altă componentă a selecționatei României, valoroasa Mihaela Șteff, de asemenea legitimată la clubul arădean, a fost învoită de Federație, o explicație fiind calendarul său competițional, extrem de solicitant. Obținând locul 1 în grupă, România s-a calificat în primul eșalon al importantei întreceri.

A. HĂRȚĂU

ȘANSA TA ÎN AFACERI!

INFO & OFFICE
ediția a X-a
Târg specializat în tehnologia informației, telecomunicații și birotică

PRINT TECH - Salonul materialelor și tehnologiilor de tipărire
BUSINESS SUPORT - Salonul serviciilor de consultanță și asistență pentru afaceri
SECURIT - Târg specializat în sisteme de securitate și tehnici bancare

19-22 noiembrie 2002 Cluj-Napoca

ORGANIZATORI:
EXPO TRANSILVANIA S.A. Cluj-Napoca,
Camera de Comerț și Industrie Cluj.

COMPLEXUL EXPOZIȚIONAL EXPO TRANSILVANIA
Str. Aurel Vlaicu f.n.,
3400 Cluj-Napoca, România,
tel/fax: 0264-419075, 419408, 410500
e-mail: expo@expo-transilvania.ro; www.expo-transilvania.ro

următorul târg - 4 - 16 decembrie, Târgul Cadourilor de Iarnă
(27345-41)

Conform documentului parafat ieri la Arad

GRĂNICERII ROMÂNI ȘI MAGHIARI VOR LUPTA ÎMPREUNĂ ÎMPOTRIVA CRIMINALITĂȚII TRANSFRONTALIERE

Ieri, la Casa de Oaspeți de pe strada Horea 6, din Arad, s-a semnat procesul-verbal cu privire la activitatea de supraveghere și control a frontierei de stat româno-maghiare.

Documentul a fost parafat de către împuterniciții de frontieră ai celor două state, reprezentanți ai Guvernelor României și Ungariei pentru rezolvarea problemelor transfrontaliere.

Reprezentantul părții române, șeful Direcției Poliției de Frontieră Oradea, a declarat că discuțiile au vizat colaborarea pe linia combaterii migrației ilegale, a infracționalității transfrontaliere, lichidarea corupției din punctele de trecere a frontierei, deschiderea de noi puncte de trecere a frontierei și fluidizarea traficului dintre cele două țări.

La rândul lor, generalii Dávid Károly și István Szepesi și-au exprimat convingerea că grănicerii maghiari, împreună cu polițiștii de frontieră români, vor ajunge la rezultate ridicate cu privire la supravegherea frontierei comune.

N. OPREAN
Foto: **ONORIU FELEA**

MIERCURI, 6 NOIEMBRIE 2002

TVR 1

7,00 Jurnal
7,10 Bună dimineața, România!
10,10 Avanpremieră
10,15 Fantaghiro - s.
11,10 România 1 și... strada - rel.
12,20 Aglomerație în garaj - s. rel.
13,10 Corect - rel.
13,15 Pasiuni - s.
14,00 Jurnalul de prânz
14,30 Oameni ca noi
15,00 Bucuriile muzicii
16,00 Panorama
17,05 Aglomerație în garaj - s.
17,50 Știri
17,55 Vitrina lui Leo (I)
18,30 Minijurnal
18,35 Vitrina lui Leo (II)
18,50 Desene animate
19,00 Jurnal * Meteo * Sport
19,50 Avanpremieră
20,00 Fiul meu are 70 de ani - dramă, Italia, 1992 p. a II-a
21,50 România 1 ... și strada
21,55 Teatru TV: **Patima roșie** de M. Sorbul (p. a II-a)
23,00 Jurnalul de noapte
23,30 Nocturna artelor
0,30 Marele jazz

TVR 2

8,30 Tribul - s.
9,00 Povestiri cu Internet neașteptat
9,30 Locuință pentru doi - s. rel.
10,00 Diminețile unui bărbat cuminte
11,20 Tradiții - rel.
11,55 Anne, roșcata guralivă - s.
12,45 Veni, video, vici!
13,00 Prietenii lui Piticot
13,45 Desene animate
15,05 Toți, împreună
15,50 Atlas - rel.
16,30 Expediție în necunoscut
17,00 Tată, am încurcat-o! - s.
17,30 Banatica (emisiune în limba maghiară)
18,00 Rural XXI
18,30 Pe drumul Banatului
19,00 Preluare Jurnal Canal România 1
19,45 Știri regionale
20,00 Forțele naturii
21,05 Locuință pentru doi - s.
21,35 Dublă personalitate - dramă, SUA, 1982
23,30 Cauza și defectul
0,30 Știri

PRO TV

7,00 Teo - rel.
7,55 Omul care aduce cartea
8,00 Știrile Pro TV - Ziarul dimineții tale
9,00 Învață engleza cu Victor
9,30 Tânăr și neliniștit - s. rel.
10,30 ProMotor - rel.
11,00 Bucătăria lui Radu - rel.
11,30 Marcă înregistrată - rel.
12,00 Nume de cod: Eternity - s. rel.
12,55 Știrile PRO TV
13,00 13-14 cu Andrei Gheorghe
14,15 Criminaliștii - s.
16,00 Tânăr și neliniștit - s.
17,00 Știrile Pro TV * Urmărire generală
17,45 Teo
19,00 Știrile Pro TV
20,00 PRO TV Special - documentar
22,00 Știrile Pro TV
22,30 Familia Bundy - s.
23,10 .Ro
23,15 Coșmarul - thriller, SUA, 1994
1,05 Știrile Pro TV
1,30 Nume de cod: Eternity - s.
2,30 Coșmar în familie - thriller, SUA, 1999

TV ACASĂ

6,00 Perla, cărările iubirii - s. rel.
6,50 Între iubire și ură - s. rel.
7,45 Învață spaniola cu Victor - rel.
8,00 Doctorul casei - rel.
8,15 Povești adevărate - rel.
8,45 Căsuța poveștilor - rel.
9,15 Secretul iubirii - s. rel.
10,15 Terra nostra - s. rel.
11,15 De 3 x femeie - rel.
12,05 2 + 2 - rel.
12,15 Clona - s. rel.
13,15 Dragoste și putere - s. rel.
13,40 Femei înșelate - s.
14,40 Dădaca - rel.
15,30 Betty cea urâtă - s.
16,20 Terra nostra - s.
17,20 Perla, cărările iubirii - s.
18,20 Între iubire și ură - s.
19,20 Doctorul casei
19,30 Povești adevărate * Vremea de Acasă
20,00 Secretul iubirii - s.
21,00 De 3 x femeie
21,50 2 + 2
22,00 Clona - s.
23,00 5'shopping
23,05 Dragoste și putere - s.

HBO HBO

8,00 Șoricelul familiei - aventuri, 1999
9,25 Compromis fatal - thriller, Italia, 2000
10,50 Semn de viață - acțiune, 2000
13,05 Nebun după Gloria - comedie, Spania, 2001
14,35 Dragoste și afrodisiace - comedie, 1991
16,15 O lume perfectă - dramă, 1993
18,30 Îngerii pe teren - aventuri, 2000
20,00 Clopoțelul Anyei - dramă, 1999
21,30 Râuri de purpură - thriller, Franța, 2000
23,15 Clubul inimilor zdrobite - 2000
0,50 Sex, crime și dans - dramă, 2001

PRIMA TV

7,00 Prietene și rivale - s. rel.
8,00 Zid
11,30 Hit 40 - rel.
12,25 Clip Art
12,30 Apel de urgență - rel.
13,30 Desene animate
13,45 Prietene și rivale - s.
14,45 În familie - s. rel.
15,30 În căutarea dreptății - s.
16,30 Nemuritorul - s.
17,30 Copiii spun lucruri trăznite
18,00 Focus
19,00 M.A.S.H. - s.
19,30 Vrei să fii miliardar?
20,00 În familie - s.
20,30 Cronica cârcotașilor
22,00 Poliția în acțiune
22,30 Focus plus
23,15 Nemuritorul - s. rel.
0,15 M.A.S.H. - s. rel.
0,45 În familie - s. rel.
1,15 În căutarea dreptății - s.
2,15 Focus

ANTENA 1-TV ARAD

7,00 Observator * Sport
8,00 Cafeaua cu sare
10,00 Știri TVA - rel.
10,30 Muzică populară - rel.
11,00 Maria Emilia - s.
13,00 Știrile amiezii
13,15 Misiune imposibilă - s.
14,00 Din dragoste - rel.
16,00 Emisiune în limba bulgară
16,25 Publicitate, Promo
16,30 Știri TVA
17,00 Isabella - s.
17,50 Babilonia - emisiune prezentată de Augusta Dumitrașcu
19,00 Observator * Sport * Meteo
20,00 Canal TV
21,00 Cacealmaua
21,57 Publicitate, Promo
22,00 Observator
22,15 Știri TV
22,30 Marius Tucă Show
0,00 Dilemele vârstei - s.
0,30 Închiderea programului - revizie tehnică

TV RCS

9,00 Rock on the Earh
9,30 Știri 1 - rel.
10,10 5 minute de carte
10,15 Tradiții și folclor
10,30 Neon Rider - s.
11,15 Dulce ispită - s. rel.
12,00 De ce? - informativ
13,00 Conviețuiri
13,30 Știri 2 - rel.
14,10 5 minute de carte
14,15 Videoclipuri
14,30 Dulce ispită - s.
15,15 Videoclipuri
15,30 Telefonul - film, dramă
17,00 Ecoul străzii
17,30 Știrile RCS 1
18,10 5 minute de carte
18,15 Fir-ar ea de viață - film
19,45 Videoclipuri
20,00 O oră cu D. Dascălu
21,00 Ți-e frică de întuneric? - s.
21,45 Videoclipuri
22,00 Știrile RCS 2
22,40 Necazuri în familie - film, dramă
24,00 Închiderea programului

B1 TV

6,45 Espresso
10,00 Predator - acțiune, SUA, 1987
12,00 La Strada - rel.
12,30 Știri
13,00 Nașul - rel.
14,39 Teleshoping
15,00 Prințul din Bel-Air - s. rel.
15,30 Fotbal - rel.
17,00 Prințul din Bel-Air - s.
18,00 Report
18,15 La Strada
18,45 Știri
19,30 Philly - s.
20,30 Resurrection Blvd - s.
21,30 Știri
22,00 Nașul - talkshow
23,30 La Strada - rel.
0,00 Știri - rel.
1,00 Fox News

TELE 7 ABC

7,35 Telejurnal - rel.
8,05 Videoclipuri
11,00 Invazia păgână - doc.
11,30 Doc. DW - rel.
13,00 Videoclipuri
14,00 Imaginea fiarei - f. rel.
15,15 Videoclipuri
16,30 Fabrica razei de soare - s. rel.
17,00 Invazia păgână - rel.
18,00 Documentar DW
18,30 Telejurnal
19,00 Doc. DW
19,30 Apel: crimă - s.
21,00 Melodii, melodii
22,00 Documentar DW - rel.
23,00 Telejurnal - rel.
23,30 Videoclipuri
1,00 Activ FM

REALITATEA TV

6,45 Trezirea la realitate
10,00 Știri în limba engleză
10,15 Business Class
10,40 Viața la superlativ
11,40 e-Week.tv
12,40 Economia - rel.
14,40 Al treilea Reich
15,40 Egiptul antic
16,15 În centrul atenției
17,15 În fața națiunii
19,15 Realitatea zilei
19,30 30 minute cu Mircea Badea
20,15 Școala românească
21,40 Monologuri cu Oreste
22,15 Zece și un sfert
23,30 Restrospectiva zilei
23,45 Business Class

Redacția Adevărul nu își asumă răspunderea pentru modificările ulterioare intervenite în programele TV

Remanierile au fost amânate

DELEGAȚIA PERMANENTĂ A PSD A FĂCUT UITATE HOTĂRÂRILE CONSILIULUI NAȚIONAL

Reprezentanții PSD la vârful partidului, au decis ieri, în cadrul Delegației Permanente, să amâne din nou analiza asupra cazurilor de corupție din administrația locală, centrală și din interiorul partidului, precum și reducerea numărului de secretari de stat și a înlocuirii prefecților contestați, pentru data de 27 noiembrie, adică după summit-ul NATO de la Praga. Astfel, se încalcă decizia luată de către delegații la Consiliul Național PSD, desfășurat luna trecută, atunci când se stabilea data de 15 noiembrie ca termen pentru cele de mai sus.

Ieri, după ședința Delegației Permanente a PSD, Alexandru Athanasiu, președintele Consiliului Național al partidului, a susținut o conferință de presă a declarat - citâm de pe site-ul PSD - următoarele: **„Pentru că pe 27 noiembrie s-a decis convocarea unui Birou Executiv Central Extraordinar al PSD avem de-a face cu o glisare de termene. Nu că nu s-a respectat hotărârea Consiliului Național, dar am avut multe activități, reuniunea PSD cu socialiștii europeni, urgențele de la Guvern legate de negocierile cu OTE, pregătirea pentru NATO, dar măsurile anunțate de noi vor fi luate, e vorba doar de o glisare temporară"**.

Liderii partidului de guvernământ și-au propus să organizeze o ședință extraordinară de Birou Executiv Central. Aceasta ar urma să fie precedată de o discuție cu toate conducerile județene ale PSD, referitor la concluziile rapoartelor întocmite de grupele operative (în cazul Aradului este vorba despre controlul făcut de către Viorel Hrebenciuc și Cosmin Gușă), în urma cărora vor fi validate sau infirmate hotărârile luate.

Aceasta se va întâmpla în perioada 25-26, astfel încât pe 27 noiembrie, BexC, convocat în ședință extraordinară va analiza rezultatul acestor rapoarte.

În acest sens, cei care au fost propuși, din partea organizației județene a PSD Arad, pentru funcții de secretari de stat va mai trebui să aștepte. Până în 27 noiembrie. Dacă nu mai mult...

Nu în ultimul rând, Delegația Permanentă a PSD a luat în discuție și constituirea organizației a tineret a PSD, prin organizarea Congresului din 9 noiembrie, care va avea loc la Snagov, la care vor fi invitați și reprezentanții unor organizații de tineret din străinătate.

ALIN OLTEANU

Primarul comunei Pecica se miră:

„CHIAR NU M-A VORBIT NIMENI DE RĂU?!"

Iustin Cionca - primar Pecica

Întrebat dacă este mulțumit de realizările sale ca primar al comunei Pecica, Iustin Cionca, ales pe listele PD-ului, ne răspunde sec: „Nu poți să fii niciodată mulțumit". Printre altele, Cionca se laudă cu: pregătirea a două zone industriale. Una este deja vândută în proporție de 80%, cu un euro + TVA metrul pătrat, iar a doua este în faza PUD, la Turnu. ● Cartierul de construcții locuințe, în care, în final, vor fi 200 de case. Se lucrează la PUD și din primăvara anului viitor se va trece la vânzarea de terenuri pentru case. ● Finanțarea unităților de învățământ cu circa 4 miliarde din bugetul local și obținerea unui credit nerambursabil de trei miliarde de lei pentru grădiniță. ● Program de credit nerambursabil pentru iluminatul public. ● Finalizarea a 36 de garsoniere și 18 apartamente din care mai sunt de vânzare doar trei apartamente, restul fiind deja vândute unor tineri căsătoriți cu vârsta maximă de 35 de ani. ● A fost asfaltat drumul principal din Pecica, pe o lungime de 2,5 km, valoarea investiției fiind de două miliarde, din bugetul local. ● A fost înființat serviciul de Salubritate, care înainte nu exista în comună, făcându-se și drumul de acces către groapa de gunoi care a fost amenajată conform cerințelor celor de la Mediu. ● Pus la curent cu reclamațiile referitoare la „Salvarea" care nu vine la Pecica decât de trei ori pe săptămână, Iustin Cionca ne-a declarat: **„La începutul mandatului aveam o Salvare pe care am primit-o donație. În prima ședință de consiliu am predat-o în comodat Stației de Salvare din Arad. Directorul, d-l Crâsnic, ne-a promis că, pe lângă faptul că se va ocupa de întreținerea acestei salvări, ne mai asigură încă una. Așteptăm. Cu o singură Salvare este foarte greu să faci față la o localitate cu 13000 de locuitori".**

• Cea mai mare realizare - PUG-ul

„Cea mai mare realizare o consider întocmirea PUG-ului. Pecica este prima și după câte știu, ultima comună care a reușit acest lucru".

• Gura târgului

Primarul Cionca s-a mai lăudat și cu alte realizări, asupra cărora nu mai insistăm. Ieșind din biroul primarului, pe o ploaie mocănească extrem de sâcâitoare, am încercat să trecem la „operațiunea gura târgului". Spre surprinderea noastră, aproape nimeni nu a vrut să ne spună ce părere are despre primar. La insistențele noastre, oamenii au răspuns foarte scurt că primarul „e bun" sau că „nu am nici o părere". Au fost și răspunsuri de genul „eu nu vorbește românește". Cât despre a se lăsa fotografiați sau să-și dea numele, nici vorbă. În aceste condiții, ne limităm la opiniile celor care au acceptat să-și dea numele.

■ **Teletin Teodor:** „Nu am nici o părere"

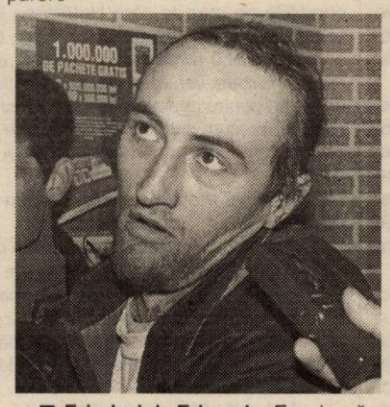

■ **Friederich Eduard:** „Eu zic că e bun. De exemplu, a făcut o treabă bună cu transportul gunoaielor. Sistemul de numerotare a străzilor în stil american nu ar fi rău, numai că s-a produs o serie de probleme la eliberarea buletinelor. Cei de la Arad nu iau în seamă noul sistem și eliberează buletinele tot pe adresele vechi. În general sunt mulțumit de activitatea primarului".

■ **Vârtaci Ilie:** „Ce părere să am? Bună. Este tânăr; ambițios, face treabă. E bine că vrea ca Pecica să fie oraș, dar mai trebuie încă multe făcute".

■ **„Tatăl lui Paraschiv"** (nu și-a dat numele). „Io nu sunt de aici. Am aici feciorul, pe Paraschiv, poate îl cunoașteți. Nu știu ce să zic de primar. Știu că vrea să facă oraș, lucru care eu zic că e bun, că orașul înseamnă gaz, apă, lumină.

*

După ce ne-am luat „porția de umezeală", am revenit la Primărie. Când i-am spus primarului că nu l-a criticat nimeni, s-a mirat: **„Chiar nu m-a vorbit nimeni de rău?! Eram convins că or să mă înjure pentru taxe sau pentru că nu-i las cu gâștele la stradă. Chiar vorbiți serios, nu m-a înjurat nimeni?"**. Dincolo de mirarea primarului, în ceea ce ne privește, nu am putut să nu remarcăm o anumită teamă a oamenilor, mai ales a celor mai în vârstă, de a-și spune opinia. Aceasta, doar în ceea ce privește strict persoana primarului, pentru că la modul general oamenii au răspuns la întrebările legate de mersul politicii în România.

SIMION TODOCA
Foto: VIOREL MUSCA

În opinia PD

„GĂURILE" DIN BUGET SE ACOPERĂ ÎN DETRIMENTUL SĂNĂTĂȚII

La conferința de presă de ieri a PD Arad, vicepreședintele Gheorghe Falcă s-a referit la rectificarea bugetară pe anul 2002 și la bugetul pe 2003. Pe baza studierii bugetelor mai multor ministere, Falcă a ajuns la concluzia că în bugetul pe 2003 nu se regăsește nici o investiție demarată în județul Arad după anul 2000. Vina, spune Falcă, îi aparține prefectului, care nu a cerut proiecte pentru a căror finanțare să se „bată" la București. Mai mult, nu se respectă nici măcar ceea s-a votat deja în Parlament. Spre exemplu, pentru spitalul din Ineu au fost aprobate 30 de miliarde de lei, dar acestea nu mai figurează în bugetul pe 2003. Ca și altă dată, spune vicele PD-ist, se încearcă acoperirea unor „găuri" din buget, în detrimentul Sănătății. Falcă este de părere că prefectul nu se „zbate" pentru Arad, pentru că a fost numit „pe criterii clientelare, de nepotism, nici măcar pe criterii de partid".

● În altă ordine de idei, Falcă a acuzat „Arterm"-ul că nu își achită datoriile și din această cauză cetățenii vor suporta și dobânzile care cresc permanent.

● Primarul de la Șeitin se simte jignit

Remus Păcurar, primarul comunei Șeitin, a participat la conferința de presă pentru a protesta public împotriva jignirii la care a fost supus de către prefectul Dan Ungureanu din cauză că „subordonatele doamnei Boroș nu știu să numere". Pe scurt, din cauză că respectivele subordonate au „rătăcit" trei cotoare cu titluri de proprietate, prefectul a afirmat, în fața presei că la Șeitin sunt probleme, titlurile fiind eliberate doar în proporție de 83% când de fapt procentajul real este de 91%. Primarul Păcurar este convins că „greșeala" are o tentă politică, deoarece „eu nu sunt unul dintre cei 600 de primari care au trecut la PSD".

● La OTD - demiteri de secretari

Petru Doboș, președintele organizației de tineret, a relatat pe scurt despre lucrările Consiliului Național de Coordonare, desfășurate la Herculane, la care a participat împreună cu vicepreședintele Sebastian Pentelescu.

Punctul principal de pe ordinea de zi a fost completarea Biroului Permanent Național al OTD, în urma demiterii sau demisionării a nu mai puțin de cinci secretari executivi și un secretar regional. Conform Statutului, cei care lipsesc de la 3 ședințe de birou sunt în mod automat demiși. ● La punctul doi a fost discutată modificarea Regulamentului de Organizare și Funcționare al OTD și „Strategia Generală a OTD prin prezentarea strategiilor de dezvoltare în teritoriu și resurse umane". ● La sfârșitul săptămânii, la Sântana, se va înființa o nouă organizație de tineret, ne-a informat Petru Doboș.

SIMION TODOCA

PARLAMENTARI DE DUZINĂ

(Urmare din pagina 1)

Am spus-o și repet: știu că nu este ușor să faci lobby. În balcanicul București trebuie *„să vii de acasă"* dacă vrei să fii bine primit. Relațiile contează enorm. Dar noi nu i-am trimis pe parlamentari în București să stea gură cască pe acolo. În București trebuie să știi SĂ TE DESCURCI. Acestea sunt condițiile astăzi în România. Până s-or inventa altele, parlamentarii noștri trebuie să se descurce în *aceste condiții.*

După cum arată bugetul primit de arădeni de la București - dar și cu alte ocazii - se vede clar că ei nu se descurcă. Nici senatorul A. Crăciun, nici deputatul Creț Nicoară nu sunt capabili să facă lobby la București, nici singuri, nici împreună. De fapt, pe cei doi împreună îi vedem nu ținându-se de mână, ci, eventual, trăgându-se de cap. Este vorba de ceea ce mereu am spus: parlamentarii noștri nu formează o echipă. Nu doar cei doi amintiți mai sus trebuie admonestați, ci toți ceilalți parlamentari care fac figurație în Parlamentul României.

Iar dacă mai amintim că parlamentarii mai aveau și argumente pentru a se mări suma pentru județul Arad, atitudinea lor este cu atât mai condamnabilă. Pentru că județul Arad este pe locul 7 (șapte) în țară la dat fonduri Guvernului, dar pe locul 8 (opt) de la coadă la primit. E o distanță enormă între ce dăm și ce primim. Un argument mai evident nu trebuia să găsească parlamentarii arădeni.

Problema este nu a argumentului, ci a omului. Mai exact, parlamentarii noștri NU SUNT PERSONALITĂȚI care să aibă putere de influență și de decizie. Ei se numără la capitolul cei mulți. De ce sunt trecuți la acest capitol? Simplu: pentru că nu s-au remarcat cu nimic. Și atunci cine-i bagă în seamă pe parlamentarii de duzină? Când parlamentarii noștri se vor fi remarcat și ei cu ceva, atunci vor fi băgați în seamă. Și atunci vor avea cuvânt în fața factorilor de decizie. Până atunci însă, nouă, arădenilor, nu ne va rămâne decât să înghițim în sec și să ne uităm cum banii iau drumul Bacăului, (a se înțelege Hrebenciuc), Botoșanilor (a se înțelege Cozmâncă), Clujului (a se înțelege Gușă) și așa mai departe.

Faceți o comparație între Hrebenciuc și A. Crăciun sau între Cozmâncă și Creț Nicoară și atunci veți înțelege mai bine de ce se dau banii oriunde, numai la Arad nu.

GUVERNUL FACE ORDINE ÎN PIEȚE!

Convorbire cu dl. Romulus Gherman, directorul SC „Târguri, Oboare, Piețe" Arad

– După ce a făcut „ordine" în alte sectoare, Guvernul s-a hotărât, de data aceasta pe bune, să facă ordine în piețe. Ce i-o fi venit oare d-le director?

– Adevărul este că felul în care arată unele piețe din România este departe de ceea ce ar trebui ele să fie, de aici recenta Hotărâre nr. 1103/2002 a Executivului. Și spre știință redăm întregul titlu al Hotărârii chiar dacă el pare nițel cam lung. Așadar, „Hotărâre privind măsurile de comercializare a produselor ambalate sau preambalate și a produselor nealimentare în cadrul altor spații decât cele cu destinație prestabilită".

– Un titlu chiar lung, care a produs multe frisoane comercianților din Arad.

– Într-adevăr, Hotărârea a produs o mare neliniște printre comercianții din piețe care necunoscând cum stau în realitate lucrurile și-au crezut amenințată existența.

– Și cum stau în realitate lucrurile?

– Eu zic că stau bine, în sensul că Hotărârea ne afectează într-o foarte mică măsură, în general, piețele din Arad încadrându-se în cerințele unui comerț civilizat, european.

– Haideți să vedem dacă am înțeles bine. Există, după cum se știe, două feluri de comerț: cel care se desfășoară în magazine, supermarket-uri și gherete sau în spații cu destinație prestabilită, cum zice Hotărârea și comerțul din piețe sau din alte spații decât cele cu destinație prestabilită, ca să citâm din nou din Hotărâre..

– Corect, Hotărârea 1103 referindu-se strict la cel de al doilea tip de comerț, cel din piețe și din alte asemenea spații fără destinație prestabilită (comerțul din stațiile de trenuri, vânzările din autoturisme, din cadrul unor manifestări expoziționale etc.). Ce mai zice Hotărârea: că produsele agroalimentare și de uz gospodăresc nu se supun prezentelor legiferări.

– Produse agroalimentare și de uz gospodăresc însemnând ce?

– Produse agroalimentare însemnând legume și fructe proaspete, uscate, afumate sau confiate, lapte și produse din lactate neambalate, carne și produse din carne, miere, pește, flori, semințe, cereale, păsări și animale mici, iar cele de uz gospodăresc: articole de uz gospodăresc realizate de mica industrie sau de micii meșteșugari pentru grădinărit, la care se adaugă vasele ceramice și produsele de artizanat.

– Atât, doar: sape, lopeți și eventual găleți, precum și ceramică și artizanat?

– Atât.

– Mă rog, dacă așa a hotărât dl. Năstase.

– Nu comentez aceasta, ceea ce a produs frisoane comercianților, cum ziceți dv,. fiind referirea la viitorul comerțului din „alte spații decât cele cu destinație prestabilită", mai precis din piețele Aradului.

– Piețe în care, potrivit Hotărârii 1103, n-ar mai fi voie să se vândă începând cu 17 noiembrie a.c - de când intră în vigoare Hotărârea - zahăr, făină, orez, conserve, răcoritoare, condimente, ceasuri, radiouri, jucării, cosmetice, încălțăminte, textile, detergenți, piese auto...

– ... produse noi sau second hand etc. etc. etc. Așa ar fi dacă piețele noastre nu ar fi așa cum sunt: adică dotate cu tot felul de utilități care le transformă sau le apropie foarte mult de comerțul care se face în spațiile cu destinație prestabilită, deci în magazinele obișnuite.

– Ei, nici chiar așa!

– Pe alocuri am spus. De fapt, care sunt condițiile pe care le cere Hotărârea în cazul spațiilor cu destinație prestablită. Citez din H.G. 1103: „ să aibă alimentare cu energie electrică, apă, canalizare, ventilație, incinte frigorifice, banc de probe pentru aparatură electronică și electrocasnică, precum și spații de depozitare care să asigure temperatura de păstrare cerută de producător!"

– Bun, și piețele noastre dispun de așa ceva?

– Păi să le luăm pe rând. Iată, piața de lângă sediul nostru, Piața Mihai Viteazul: are energie electrică, are apă, are canalizare proprie, are incinte frigorifice (în Hala pentru lactate și produse alimentare ca și în gheretele care mărginesc piața) are spații de depozitare, are ventilație...

– Cam naturală...

– Naturală, dar funcționează.

– Dar cu bancul de probe cum e ?

– Există și în Piața Mihai Viteazul ca și în fiecare piață un panou cu prize electrice unde cumpărătorul poate verifica dacă radioul sau aspiratorul funcționează normal. Vedeți, dv. după părerea mea, Guvernul încearcă să facă ordine - și nu-i rău! - în piețe în sensul sectorizării lor. Adică să nu se mai vândă în același spații, de-a valma și zahăr în pungi, și aparate de bărbierit, și răcoritoare și îmbrăcăminte la mâna a doua cum se întâmplă în unele piețe chiar din București.

– Un moment, dle Gherman: nu am înțeles eu bine sau ai voie potrivit Hotărârii 1103, să vinzi în piață lapte și produse lactate neambalate dar lapte ambalat poți vinde doar în „spații cu destinație prestabilită" adică în magazine?

– Ați înțeles bine, și pentru mine o asemenea reglementare fiind mai mult decât ciudată, ca să nu spun altfel. Dar să continuăm cu dotările piețelor noastre, dotări, pe care recent le-a verificat, din nou, inspectorul-șef al Oficiului pentru Protecția Consumatorilor, dl. Gheorghe Iancu. Concluzia dânsului și a Primăriei fiind că Hotărârea 1103 nu are motive să se aplice în unele piețe din Arad. Așadar, în aceeași situație cu Piața Mihai Viteazul, deci beneficiind de dotările impuse de lege sunt și piața Fortuna, Piața Catedralei, Hala din Calea Aurel Vlaicu și Piața Miorița, singurele piețe care ridică unele probleme sunt Piața Pompierilor cu acel sector de produse, sector care va fi transferat în Piața Catedralei și Piața Obor...

– Din câte ne amintim parcă și în Piața Miorița se vând pe lângă produse agroalimentare și produse nealimentare...

– Așa este, dar ele vor dispare, Piața Miorița rămâne strict o piață agroalimentară.

– Continuați, vă rog.

– Vorbeam despre Piața Obor. Ce problemă avem aici? Piața Obor este compusă, după cum se cunoaște, din două piețe ca să zic așa: una acoperită cu copertină și o alta, în aer liber. În cazul primei, prin instalarea unor pereți laterali se va putea asigura încadrarea cât de cât în lege, în schimb problema care rămâne și care, deocamdată, nu văd cum va putea fi rezolvată este cealaltă piață, cea în aer liber.

– Unde vineri, sâmbăta și duminica vin sute de comercianți. Ce veți face cu această parte a pieței, o veți desființa?

– Cred că aceasta va fi soluția, pentru că pentru moment, repet, nu văd altă rezolvare pentru a respecta Hotărârea nr. 1103.

– Domnule director, îmi închipui ce vă „urează" acești comercianți, dar dacă aceasta este legea... Oricum, noi vă mulțumim pentru convorbirea purtată urmând ca asupra altor aspecte să revenim în numerele viitoare ale ziarului nostru.

MIRCEA DORGOȘAN

UN BĂSESCU TOT MAI SINGUR

Nu pentru că ne-am fi propus ori pentru că am avea obsesia acestui subiect, ci provocați de cele întâmplate în week-end, iată-ne din nou vorbind despre Băsescu. Și asta, pentru că Traian Băsescu confirmă impresia quasi-generală, că este încolțit din toate părțile, inclusiv din interiorul partidului, iar reacțiile sale sunt ale unui ins cuprins de panică.

Concret, Traian Băsescu i-a cerut lui Bogdan Niculescu Duvăz ca, în termen de 24 de ore, să se hotărască: va accepta, în tăcere, fără crâcnire deciziile partidului (citește, mai curând, ale lui Băsescu) sau va demisiona din PD. Fiindcă, în opinia lui Băsescu, doar vânzătoarele de gogoșari pot avea opinii personale. Chiar dacă au fost făcuți uitați și au fost ocoliți de revărsarea colerică a lui Băsescu, Alexandru Sassu și Paula Ivănescu sunt și ei în colimator, doar că încă nu li s-a semnat actul de execuție. De fapt, care e vina celor trei? Aceea că ar fi vorbit prin presă, în nume personal, spun ei, despre posibilitatea unei alianțe cu PSD. Or, spune-i lui Băsescu orice, dar nu-i vorbi de PSD că turbează. Păi, cum, el impune Conferinței Naționale a PD să adopte hotărârea-jurământ că nu se va face niciodată o alianță cu PSD și vin acum Duvăz, Sassu și Ivănescu și spun că, totuși, s-ar putea încheia o alianță social-democrată!? O asemenea ieșire din front nu poate să înghită Traian Băsescu, deci explozia de țâfnă are logică. Sigur, are logica lui Băsescu, fiindcă altfel...

Cum spuneam, Traian Băsescu ne apare ca lider panicat, dezorientat, amenințat de un apropiat bilanț al eșecurilor și, din păcate pentru el, tot mai singur. Nemulțumirea de la vârful PD, mai mult intuită decât probată până de curând, iese în public. Băsescu a reușit, într-un an și jumătate, să piardă membri importanți din fosta conducere a PD, s-a văzut părăsit de președinți de consiliu județean, de primari, uneori a pierdut organizații întregi. Să ne mirăm și noi, să ne facem și noi, asemenea lui, că nu știm pentru ce e tot mai singur? Nu putem nici măcar mima neînțelegerea. Noi știm prea bine că pentru Băsescu nu a existat partidul, că pe el îl interesează doar gândul, devenit obsesie, că într-o zi îl va învinge pe Adrian Năstase în lupta pentru președinția României. Or, să trăiești posedat de o asemenea obsesie, să te culci și să te trezești cu ea în cap, este un început sigur de pierzanie.

După atâta amar de vreme, după atâtea probe de neputință, Traian Băsescu ar fi trebuit să înțeleagă faptul că PD nu poate înfrânge PSD. Sau că, pe eșichierul politic, nu e loc pentru nu știu câte „social-democrații". Că-i place sau nu lui Băsescu, va veni o zi când social-democrația românească va fi una. E ceea ce au înțeles Duvăz, Sassu, Ivănescu, Petre Roman și mulți, mulți alți democrați. Doar Băsescu se face că nu înțelege și pretinde o operație contra naturii.

TRISTAN MIHUȚA

Acente

CONTABILITATE

La Editura Niculescu a văzut lumina tiparului **„Contabilitate. Monografii contabile Auxiliar curricular"**. Lucrarea autorilor Valentina Capotă, Alina Dăncescu, Mirela Dinescu, Daniela Hangan, Roxana Ionescu, Florin Lixandru, Marinel Manolache este produsul unei colaborări al cărei obiectiv a fost inițierea elevilor în contabilitatea întreprinderii, precum și aprofundarea acestei discipline. Prin conținutul său, se adresează elevilor din învățământul preuniversitar, postliceal, precum și studenților economiști, practicienilor din domeniul contabilității, expertizei contabile și auditului analiștilor financiari, ca și altor specialiști care vor să aprofundeze valențele informative ale acestei discipline.

Această lucrare propune seturi de unități de conținut, aplicații practice care să conducă la atingerea și dezvoltarea competențelor generale și specifice, a acelor ansambluri de cunoștințe și deprinderi de înregistrare contabilă, raportare și interpretare care permit, din punct de vedere profesional, practicarea cu succes a unei meserii.

Atât în trunchiul comun, cât și în curriculum-ul la alegerea școlii, conținuturile cursului pot fi dezvoltate, aprofundate, pentru fixarea lor și pentru realizarea unor valori și atitudini cum ar fi respectarea legislației contabile și responsabilitatea pentru soluțiile economice propuse.

În viziunea noii proiectări curriculare, profesorul are libertatea de a alege metodele și tehnicile didactice. Din perspectiva autorilor s-au ales acele metode didactice formative, acționale, care centrează demersul didactic pe elevi și nu pe profesor cum ar fi: exercițiul, problematizarea, studiul de caz, algoritmizarea, învățarea prin descoperire, realizarea de portofolii metodologice, monografii contabile, inventare de control, emiterea unor judecăți de valoare pe baza informațiilor dobândite anterior.

Prin exercițiile și aplicațiile practice privind înregistrările contabile din cadrul temelor de la sfârșitul capitolelor, precum și prin derularea logică a monografiilor contabile, cititorii interesați sunt încurajați să-și formeze abilități de lucru și să descopere utilitatea materialului studiat și aplicat.

Evidența cadastrală a Aradului datează de pe vremea Austro-Ungariei

Acum se lucrează la întocmirea uneia noi

În urmă cu trei ani, Primăria Arad a inițiat un program curajos, de întocmire a cadastrului imobiliar-edilitar. Doar câteva municipii din țară derulează astfel de proiecte care implică costuri destul de ridicate. Șefa Biroului cadastru și bancă de date urbane din cadrul Administrației Patrimoniului Local, **Gabriela Arcereanu** spune că la Arad s-a muncit temeinic și s-au făcut măsurători exacte cu aparate speciale. Până acum s-a finalizat doar partea de nord-vest a orașului (Gai, Aurel Vlaicu) și urmează să fie terminat cartierul Grădiște. Asta înseamnă cam un sfert din urbe. Lucrările sunt executate de o firmă arădeană care a câștigat această lucrare în urma unei licitații. Potrivit contractului, anul 2002 ar trebui să coincidă cu terminarea lucrărilor pentru întocmirea cadastrului edilitar imobiliar. Fapt imposibil de realizat. Totuși, contractul are o clauză care prevede prelungirea timpului destinat acestor lucrări. Momentan se lucrează în cartierul Grădiște și pe strada Praporgescu.

Specialiștii în domeniu spun că întocmirea unui cadastru nou era absolut necesară, cel vechi, pe care îl avea Aradul, datând de pe vremea Austro-Ungariei..

O. BULZAN

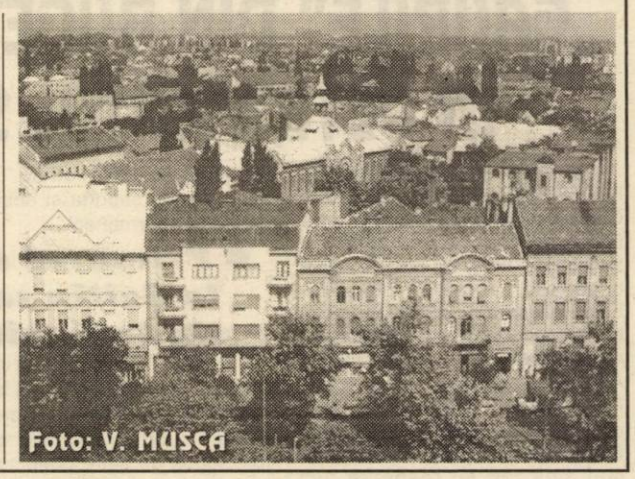

Foto: V. MUSCA

Despre toamnă, cu elevii Teatrului Veșnic Tânăr

La sfârșitul săptămânii trecute, elevii clasei de **Actorie** de la **Școala de Artă** au prezentat un spectacol având ca temă toamna, cu melancolia și frumusețile ei. Tinerii de la **Teatrul Veșnic Tânăr** (cum mai e cunoscută clasa de actorie instruită de actrița **Emilia Dima Jurcă**) au recitat poezii de Blaga, Topârceanu, Minulescu, au cântat acompaniați la chitară, realizând un spectacol plăcut, coerent, arătând părinților și prietenilor prezenți în sală ce înseamnă tinerețea trăită frumos. Doamna Emilia Dima Jurcă a promis părinților și alte asemenea spectacole, în fiecare sâmbătă, următorul fiind un spectacol religios. Din proiectele TVT mai fac parte o piesă în limba germană și „Steaua fără nume".

Nu știm (și nici nu contează acum) care dintre ei se vor dedica teatrului mai departe, dar cu toții vor rămâne cu ceva bun de pe urma acestei experiențe, a contactului cu scena. Cei care au jucat sâmbătă pe mica scenă de la Școala de Arte sunt: **Paul Grec, Andrei Grec, Andreea Vincze, Ana-Maria Popovici, Bogdan Pleșescu, Daniela Țisca, Cristian Bordaș, Marius Bordaș, Ada Stepan, Brighite Gâlgău, Alexandru Halka, Noemi Hübel, Adriana Mariș, Alexandra Radu, Oana Muntean, Ingrid Bonța, Adrian Pașca, Claudiu Negrilă, Paul Costin, Cristian Tătaru, Anca Simulescu**. De unii dintre ei probabil veți mai auzi.

C.L.

Sindicaliștii din CET au decis

DE SĂPTĂMÂNA VIITOARE, ACȚIUNI DE PROTEST

Sindicatul Liber Independent „Energia" din CET a trimis presei arădene un comunicat de presă pe care l-a intitulat „S. C. CET Arad S. A. - Prietenii săi și faptele lor." Conducerea sindicatului dorește să atragă atenția Consiliului Local, dar și arădenilor, asupra adevăratei situații din CET. După un scurt istoric al faptelor care au dus la trecerea CET în administrarea CLM Arad și apoi la asocierea în participațiune cu firma americană Centurymarc, Sindicatul se adresează cetățenilor Aradului: „Până în prezent nimeni nu a dat un ban sau vreun sprijin pentru pregătirea de iarnă a CET-ului, respectiv pentru siguranța energetică a populației; conducerea CET a asigurat pregătirea de iarnă, astfel că sunt asigurate cantitățile de cărbune și păcură pentru lunile de iarnă (noiembrie-februarie), fără nici un sprijin din afara CET-ului; până în prezent, nici un partid politic nu a sprijinit CET-ul din Arad."

- Un lucru bun că există stocurile de cărbune și păcură pentru iarnă, însă sindicaliștii spun că e posibil ca din ianuarie să nu mai fie bani de salarii sau pentru plata utilităților. În plus, fiindcă nici contractul, nici actele adiționale acestuia nu conțin clauze sociale, ei au decis să înceapă acțiuni de protest, probabil de săptămâna viitoare. Care vor fi, însă, măsurile de protest, urmează să stabilească în aceste zile. Joi, sindicatul va organiza o conferință de presă și va face cunoscut programul acțiunilor.

GERLINDE KNAP

PROTOCOALELE SE LASĂ AȘTEPTATE

Până în 11 noiembrie, când expiră cele 30 de zile prevăzute de Guvern pentru semnarea protocoalelor între Camerele de Comerț și Ministerul Justiției, privind trecerea Registrului Comerțului de la Cameră la M. Justiției, mai sunt doar cinci zile. Până acum la Arad aceste protocoale nu au fost încheiate, însă după cum spune Nicolae Băcanu, președintele CCIA Arad, în nici un județ nu s-a făcut încă acest lucru. „Nu știm încă nimic despre planificarea acțiunii. Știm doar echipa care va negocia cu noi, președintele Tribunalului, directorul economic al Tribunalului, directorul Registrului, pe care îl așteptăm să vină la negocieri", spune Băcanu.

G. K.

Control la Camera de Comerț

Supărat din cauza (o)poziției președintelui CCIA Arad, Nicolae Băcanu, față de măsura Guvernului de a trece Registrul Comerțului la Ministerul Justiției, prefectul Dan Ungureanu a declarat, cu ceva timp în urmă, că va dispune efectuarea unor controale la CCIA. Acest lucru s-a adeverit. De câteva zile, actele Camerei sunt controlate de Finanțe **(care se aflau în plin control în acel moment, dar care și-au extins controlul)** și de **Oficiul Concurenței,** pentru justificarea tarifelor practicate de CCIA pentru diverse servicii. După terminarea acestor verificări, vom cunoaște dacă la Cameră au fost sau nu nereguli.

G. K.

DOBÂNZILE BANCARE în vigoare la 05.11.2002

Denumirea băncii	Suma minimă (lei)		Dobânda (% pe an)													
			Persoane fizice						Persoane juridice							
	Persoane fizice	Persoane juridice	la vedere	Pe termen de (luni)						la vedere	Pe termen de (luni)					
				1	2	3	6	9	12		1	2	3	6	9	12
BCR	*	25.000.000	2	16	-	20,5	22	22	24	2	16	-	20,5	22	22,5	24
BRD	500.000	500.000	2	15	16	20	22	22,5	23	2	15	16	20	22	22,5	23
B. Transilvania	300.000	25.000.000	3	19	-	22	23	24	24	3	19	-	22	23	24	24
BancPost	500.000	500.000	2	16	-	20	21,5	22	22,5	2	16	-	20	21,5	22	20
Raiffeisen Bank	500.000	10.000.000	2	16,5	-	18	19	19	19	2	16,5	-	18	19	19	19
B. Românească	500.000	15.000.000	1,5	19,5	-	21,5	22,5	23	23,5	1,5	19,5	-	21,5	22,5	23	23,5
B. Carpatica	500.000	50.000.000	2	18	-	20	21	21	20	2	18	-	20	21	21	20
C. C. Aurora	1.000.000	10.000.000	4	21	-	22	24	25	26	4	21	-	22	24	25	26
C. C. Phoenix	500.000	500.000	4	20	-	21	22	-	23	4	20	-	21	22	-	23
C. C. Mureșul	300.000	2.000.000	4	20	-	23	23	-	-	4	20	-	23	23	-	-

OPORTUNITĂȚILE ZONEI LIBERE CURTICI-ARAD - PREZENTATE LA MÜNCHEN

O delegație a Zonei Libere Curtici-Arad, compusă din Petre Pagu - director tehnic și Manuela Todoran - șef serviciu Concesiuni, Marketing și Relații Externe, a participat la sfârșitul lunii octombrie la târgul internațional EXPO REAL, desfășurat la München. Aici au participat peste 1000 de expozanți din circa 20 de țări, care și-au prezentat ultimele proiecte, cele mai noi planuri și cele mai interesante idei de afaceri. România a fost prezentă pentru prima dată la această importantă legătură între proprietatea imobiliară și capitalul disponibil prin intermediul reprezentanților. Administrației Zonei Libere Curtici-Arad, ai Primăriei Timișoara și ai Parcului Industrial Sibiu.

Prin standul expozițional, delegația AZL a prezentat vizitatorilor târgului oportunitățile Zonei Libere Curtici-Arad, ale municipiului și ale județului Arad. La conferința cu tema „Business day on Romania", Manuela Todoran a susținut o amplă prezentare a Zonei Libere Curtici-Arad. Urmare a acestei prezentări, la standul României s-au purtat discuții cu potențiali investitori pe tema investiției în Zona Liberă, în municipiul și județul Arad. „Participarea la acest târg ne-a oferit posibilitatea de a promova imaginea Zonei Libere Curtici-Arad și a urbei noastre în mediul de afaceri internațional și de a iniția o serie de contacte cu investitori străini și cu diverse instituții care au ca obiect de activitate intermedierea în domeniul afacerilor, existând premise de dezvoltare a investițiilor în România și de extindere pe plan superior a penetrării investițiilor germane în zona de vest a României", spune Manuela Todoran.

GERLINDE KNAP

Investiții **Până la sfârșitul anului**

14 LOCALITĂȚI ARĂDENE VOR AVEA TELEFON CU CARTELĂ

În ultimele trei luni s-au instalat posturi telefonice publice fixe (cu cartelă) în 11 localități arădene: **Nădab, Cicir, Sederhat, Nicolae Bălcescu, Turnu, Poienari, Hășmaș, Bata, Barațca, Șomoșcheș** și **Chier**.

Directorul Adjunct Comercial al Romtelecom D. T. Arad, **Dan Cioca**, spune că până la ora actuală numărul posturilor telefonice publice instalate în județul nostru se ridică la 660. Aproape jumătate din acestea sunt în municipiu, restul fiind răspândite în localitățile din județ.

În ultimele două luni ale acestui an se vor mai instala posturi telefonice publice în încă 14 localități arădene: **Birchiș, Conop, Petriș, Brusturi, Odvoș, Avram Iancu, Berechiu, Șoimoș, Frumușeni, Șepreuș, Mânerău, Moțiori** și **Feniș**.

O. BULZAN

TOPUL NAȚIONAL AL FIRMELOR PRIVATE DIN ROMÂNIA

CONTOR ZENNER - a 5-a oară pe locul 1 în județ și în țară

Cunoscuta firma CONTOR ZENNER ROMÂNIA se află din nou în plutonul de elită al întreprinderilor private de prestigiu, ocupând locul I în TOPUL NAȚIONAL AL FIRMELOR PRIVATE 2001 alcătuit pentru județul Arad - Categoria Întreprinderi Mari.

Produsele firmei sunt destinate măsurării și controlului consumurilor energetice, cu scopul clar al reducerii consumurilor de energie și resurse naturale. Firma urmărește și se preocupă continuu de asigurarea compatibilității din punct de vedere calitativ și a mediului a produselor sale începând de la cercetare, proiectare, producție și până la desfacerea pe piață. Organizația CONTOR ZENNER, ca membră a Grupului ZENNER, are ca viziune satisfacția clienților, a furnizorilor, a angajaților, apreciați ca și colaboratori ai societății civile.

Evoluția firmei a reflectat perseverența într-o confruntare asiduă cu acest concept și cu tot ceea ce el presupune: calitatea muncii, a vieții, respectul față de dimensiunile umanului, năzuința spre performanță și cunoaștere, satisfacția clientului. Celebrele slogane ale firmei CONTOR ZENNER: **" ... deoarece fiecare picătură contează"** și respectiv " Greutățile le preluăm noi ! " au depășit deja aria prospectelor tehnice, ele fiind preluate în limbajul curent nu numai la nivelul județului Arad, ci chiar la nivel național. Contribuind la procesul educațional al copiilor și tinerilor de astăzi, se asigură promovarea conceptelor de protejare a mediului înconjurător de către generațiile viitoare. Prin aceasta menirea firmei este încă odată îndeplinită.

Misiunea asumată de **principalul producător indigen de contoare** de apă, energie termică, gaze naturale și energie electrică, precum și cea de **lider pentru promovarea sistemelor și echipamentelor de contorizare,** a fost apreciată din nou la nivelul TOPULUI NAȚIONAL 2001 pentru domeniul **"Producția de aparatură și instrumente de măsură, verificare și control".**

Pentru **al patrulea an consecutiv,** firma CONTOR ZENNER a fost desemnată pe locul I pe țară, devansând de departe celelalte firme concurente.

Schimbarea continuă a proceselor, produselor și serviciilor prin creativitate și inovativitate, sub egida exigentă a managementului calității a permis firmei CONTOR ZENNER pe de o parte să-și consolideze poziția de **lider național în domeniul contorizării** iar pe altă parte să devină un **lider regional al zonei balcanice.**

Clasarea pe locurile fruntașe a firmelor Grupului CONTOR ZENNER ROMÂNIA și SAMGAS ROMÂNIA S.R.L. din Arad - se datorează atât producerii întregii game de contoare de apă, energie termică, și gaze naturale cât și ofertării unei game largi de servicii energetice, cum ar fi montarea de contoare de apartament de apă rece și caldă, montarea de repartitoare de costuri de încălzire și a robinetelor termostatate, promovarea sistemelor de repartizare individuală a cheltuielilor de încălzire pe apartamente, managementul parcului de contoare.

Furnizarea dintr-o singură sursă a tuturor echipamentelor de contorizare pentru populație și agenți economici a devenit astfel posibilă și în România.

Suntem mândrii că, de 10 ani, ARADUL înseamnă și ... ZENNER !

(2734584)

RUPȚI DE LUME

Satul Luncșoara aparține de comuna Hălmăgel. Până vor primi înapoi cele 1544 de hectare de pădure deținute de când îi lumea, sătenii se descurcă așa cum îi ajută Dumnezeu.

Și nici nu este de mirare că așa stau lucrurile deoarece de progresul, civilizația și confortul în înțelegerea lor actuală, locuitorii Luncșoarei se

bucură mai mult în imaginația lor decât în realitate.

Senzația de sat rupt de lume ne-a fost confirmată de discuția avută cu doi moți aflați în puterea vârstei. Trudind cu sacii de mere ca să-i ducă în Banat, Marinca Eugen (M.E.) de 44 de ani și Gancea Aurel (G.A.) de 40 de ani și-au întrerupt lucrul atât cât să-și descarce năduful pentru viața pe care o trăiesc.

– Bună ziua și bun lucru!

M.E.: – Așa lucru bun să fie pe capul dușmanilor. Uitați-vă la mine ce-am ajuns la 44 de ani. Sunt tehnician veterinar și în loc să-mi văd de meserie, să-mi lucrez pădurea și să am o viață liniștită, trebuie să fac cerșetorie prin Banat. Ca țiganii umblăm noi moții și strigăm hai la mere, hai la cartofi. Și pentru ce, pentru a lua în schimb bucate cu care să-mi țin animalele, că altfel suntem muritori de foame?!

G.A.: – Muncim zi lumină. Nu avem pășune, iarba nu-i bună. Nutrețu-i slab. Cerealele sunt scumpe. Greu mai trăim, să știți.

– Peste tot la țară se trăiește greu. Niciunde munca țăranului nu-i apreciată...

M.E.: – Da, dar nici cum e la noi. Trebuie să mergem cu merele în fundul Banatului. Facem peste 500 de kilometri ca să dăm merele la schimb pe grâu sau cucuruz. Kilogramul de mere costă 10 mii de lei pe piață, iar noi îl ducem până în poarta omului unde îl schimbăm pe un kilogram de porumb boabe, care costă doar 2500 de lei. Atunci, cum să nu fie greu. Unde mai pui cheltuiala cu întreținerea pomilor, carburanții pentru mașină, piesele de schimb. Că munca noastră nu o mai trecem niciodată la socoteală.

G.A.: – Cum să nu ne fie greu, când nimeni nu ne ajută cu nimic. Numai necazuri avem. Drumurile sunt ca vai de lume, dispensar nu avem. Întreruprile de curent sunt zilnice, cum bate vântul (și la noi bate!) iar cade linia. Dormim noaptea pe câmp ca să ne păzim recoltele. Nu avem telefon. Nici măcar televizor, deoarece la TVR nu ne putem uita că abia se prinde. Atunci, ce viață mai e și asta. Mai mult, vine iarna, iar noi cumpărăm lemne de foc din pădurea noastră, pentru că nu vor să ne-o dea, deși am câștigat-o în instanță. Cum să nu ne doară palmele de atâta lucru, cum să nu ne doară sufletul de atâta nedreptate?!

Ne-am despărțit de cei doi moți cu gândul la cuvintele Crăișorului: „Munții noștri aur poartă, noi cerșim din poartă-n poartă"...

NICOLAE OPREAN
Foto: ȘT. MATYAȘ

PĂLINCĂ „PRIMA", LA „TREI CAZANE"

Gheorghe Matei, din Șiria, este proprietarul uneia dintre cele mai căutate pălincării din localitate. „Căldarea" lui Ghița, cum îi spune lumea, este formată din trei cazane, având o capacitate de producție de 500 de litri o dată. Ca atare, pălincăria a fost botezată, în acte, **„La trei cazane".**

„Începând cu anul 1990 - spune Gheorghe Matei - **am lucrat tot într-o pălincărie, ce aparținea de Vinalcool. După șapte ani, pricepându-mă la treaba asta, mi-am zis că ar fi numai bine dacă m-aș ocupa personal de o asemene afacere. Și am început."**

După o vreme, Căldarea lui Ghița a început să câștige teren. Localnicii, dar nu numai, o caută în primul rând pentru că Ghița este om de cuvânt, și dacă spune că țuica este gata la ora cutare, **sigur** este gata la acea oră, iar în al doilea rând, este pălincăria cea mai întreținută din zonă. **„Am amenajat aici** - ne arată Gheorghe Matei - **așa cum se vede, până și un mic băruleț, unde lumea să bea un suc, o cafea sau chiar o tărie, de orice fel, până i se face țuica. Zugrăvesc tot timpul, mențin curățenia, ca să mi se ducă vestea că aici e curat, iar cei care apelează la serviciile mele, să revină."**

Cazanele cu care lucrează Ghița, la Căldare, sunt cumpărate la mâna a doua, dar sunt în perfectă stare de funcționare. Produc o țuică de calitate, de care nu s-a plâns nimeni, niciodată.

„Din afacerea asta nu huzurești - mai aflăm de la interlocutorul nostru - **dar poți să trăiești binișor. Sunt ani în care recoltele nu sunt atât de bune. Cum a fost, de pildă, anul trecut. Anul acesta însă a fost bine. S-au făcut prune din belșug."**

Foto: V. MUSCA

Gheorghe Matei mai spune că în zonă are mare căutare țuica din struguri, fiind o zonă viticolă. Prunele ocupă abia locul al doilea, iar pe locul trei vin merele. Și, sigur, se mai face țuică și din comină.

La Căldare se plătește într-un mod aparte. Practic, de cele mai multe ori nici nu se achită cu bani contravaloarea serviciilor efectuate, ci se plătește în natură. Pălincarul reține zece la sută din cantitatea totală de pălincă produsă. Urmând ca, ulterior, să vândă acea țuică, spre a obține bani peșin.

Pe Gheorghe Matei îl mai ajută și soția, Viorica, mereu prezentă la Căldare. Cât despre cele două fete ale lor, asistente medicale, nu se poate spune că ar fi interesate de pălincă, în nici un fel. Mai trec și ele pe acolo, dar rar. Gheorghe Matei speră ca în viitor vreun ginere să-i preia afacerea, că nu prea-i treabă de fete, oricum. **„Aici lucrezi, nu-i așa?, cu oameni care se mai îmbată, oameni de care greu te scapi dacă apucă la un pahar, de nu te mai poți înțelege cu ei. Nu-i treabă de fete."**

Culmea, **Gheorghe Matei**, deși zilnic vede țuică în fața ochilor, nu bea nimic. De trei ani n-a pus picătură în gură, fiindcă - spune el - **„vreau să fiu vrednic să conduc tot ce am, și apoi mai vreau să deschid o brutărie sau un abator, văd eu, că pălincăria e o afacere care merge doar trei luni pe an. Nu te poți baza numai și numai pe asta."**

Convingerea că pălincăria lui Ghița este cea mai cea din comună ne-a întărit-o inclusiv primarul Șiriei, **Ioan Gurban**, care ne-a mărturisit că numai la Ghița își face țuica, de câțiva ani buni încoace. **„Că-i loc curat și omul se ține de cuvânt."** Numai așa, aflăm, se poate menține cu succes o afacere ca aceasta.

EUGENIA BĂRDAȘ

Pilu

22 DE PERSOANE INTRĂ ÎN PROPRIETATE

Recent, Primăria Zerind a preluat de la Primăria Pilu 170 de hectare de pământ, suprafață ce aparține, din punct de vedere administrativ, comunei Zerind. În cursul săptămânilor viitoare, a declarat primarul din Zerind, **Zoltan Ozsvar**, urmează să fie întocmite formele de preluare a terenului, pentru ca,în cel mult o lună, cei 22 de proprietari să intre în posesia pământului.

T. M.

Bălțile de pe ulițele satului fac plăcere doar... gâștelor

FOTO: ȘT. MATYAȘ

În Franța, la Cousaix

Casa de prietenie „Nicolae Titulescu" deschisă în cinstea „fraților" din Beliu

Comuna Beliu este înfrățită de ceva timp cu o localitate din Franța - Limoges. Până aici nimic deosebit. Și totuși, povestea „relației" înfiripate între cele două localități, povestită de primarul din Beliu, Pavel Țica, este ceva mai aparte. Totul a început în urma unei scrisori de intenție trimise de dl. Țica departamentului de înfrățiri de la Bruxelles. Acest lucru se întâmpla în anul 2000. Și ecourile nu au întârziat să apară.

„Președintele comitetului de prietenie Limousin-România a fost sensibil la scrisoarea noastră și ne-a contactat pentru o primă vizită la Beliu. Au venit chiar în duminica praznicului de pită nouă și ne-au explicat ce înseamnă pentru ei o astfel de colaborare. Au mărturisit că aveau o altă impresie despre România, nu tocmai bună, formată în urma articolelor apărute în presa franceză."

În vara acestui an, delegația franceză a venit din nou la Beliu. Primarul comunei i-a plimbat pe francezi apropape prin tot județul. Au făcut o vizită la Moneasa, au participat la o degustare de vinuri în Podgorie și s-au întâlnit cu președintele Consiliului Județean, Caius Parpală.

„După vizita de la Moneasa și-au manifestat intenția de a deschide la Limoges un departament turistic prin intermediul căruia să promoveze serviciile oferite de stațiunea arădeană. Ne preocupăm să le trimitem toate informațiile existente în legătură cu stațiunea: bazele de tratament, prețurile pentru un sejur, punctele de interes turistic."

Cu ocazia celei de-a două vizite, oaspeții francezi au plătit conectarea liceului din Beliu la Internet, precum și abonamentul pe timp de un an. De asemenea, au lansat invitația de a găzdui o delegație din Beliu în localitatea Cousaix din departamentul Limoges.

„Am răspuns acestei invuitații și am plecat în Franța la sfârșitul lunii septembrie. Primirea de care am avut parte a fost cu totul deosebită. În cinstea noastră, la Cousaix a fost inaugurată casa de prietenie „Nicolae Titulescu", fapt care îmi dă speranța că legăturile de prietenie vor fi durabile."

Pe timpul șederii delegației române în Franța, Pavel Țica a avut întâlniri cu primari din mai multe localități, cu președintele Camerei de Comerț din Limoges și cu alte personalități locale. În program era cuprinsă și o vizită la un liceu profesional, de unde delegația din Beliu a plecat foarte impresionată de modul în care se învață. Directorul liceului a donat Grupului Școlar din Beliu un proiector și un copiator.

Cea mai mare realizare a acestei vizite este, însă, punerea în practică a unui program prin care studenți din județ pot să studieze în Franța.

„Acest lucru se poate realiza prin intermediul programului „EuroDissée". Studenți aflați în ultimul an de facultate sau cei care au absolvit și au obținut diploma de licență și nu au un loc de muncă. Cursurile se desfășoară pe o perioadă de la trei la șapte luni, timp în care tinerilor li se asigură cazare, masă și un salariu de până la 300 de Euro pe lună."

Primarul Țica este de părere că astfel de colaborări sunt foarte importante pentru promovarea în străinătate a realităților noastre, în vederea integrării pe viitor în Uniunea Europeană. Pentru sprijinul acordat, domnia sa dorește să mulțumească lui Alain Gauduff, mentorul acestei prietenii româno-franceze, lui Gerard Couraud, consilier al primarului din Cousaix, lui Michel Petiniot, viceprimarul din Cousaix, familiei Decomble, doctorului Claude și tuturor prietenilor din Cousaix.

SORINA AMBRUȘ

La Zerind

MAGAZIN DE TIP ECONOMAT

De o săptămână, primarul comunei Zerind, **Zoltan Ozsvar** caută soluții pentru înființarea unui magazin de tip economat, în parteneriat cu Liga Pensionarilor Arad.

În următoarea ședință de consiliu local, consilierii vor avea pe ordinea de zi și acest punct, respectiv acordarea spațiului în care va funcționa magazinul, categoriile de persoane care vor fi servite în această unitate și ce mărfuri se vor comercializa.

Primarul Ozsvar a precizat că ideea înființării economatului a venit în urma unui studiu făcut în cele două localități ale comunei - Iermata Neagră și Zerind - unde trăiesc 441 pensionari. **„Dintre aceștia, 363 beneficiază de pensii CAP, de până la 500.000 lei. Dorim să venim în sprijinul lor și să le facilităm achiziționarea produselor de strictă necesitate la un preț pe măsura posibilităților financiare pe care le au"**- a adăugat primarul.

Spațiul unde urmează să funcționeze magazinul se află în centrul comunei, în clădirea fostei primării. Cu sprijinul Ligii Pensionarilor din Arad, până la data de 1 decembrie primarul din Zerind nădăjduiește că economatul își va deschide porțile.

T. MATICA

Festivalul de teatru clasic

D'ale festivalului

▼ La primele două spectacole, „Unchiul Vanea" și „Gaițele", sala Teatrului de Stat a fost arhiplină; s-au ocupat chiar și locurile de la etajul III, au fost atașate scaune la capete de rând, majoritatea pentru actorii arădeni ▼ Că veni vorba, lăudabilă prezența aproape fără excepție a actorilor arădeni la spectacolele din festival ▼ Cât despre alte prezențe, în primele două seri, i-am remarcat în public pe Lizica Mihuț, rectorul Universității „Aurel Vlaicu", pe prefectul Dan Ungureanu, pe Valentina Iegariu, directoarea Colegiului Național „Elena Ghiba Birta", pe prof. Lavinia Văgălău, pe inspectoarea de limbi străine Mihaela Voineagu ▼ Un element nou în festival: fiecare spectacol este prezentat de aceeași actriță - Carmen Butariu - cu altă toaletă pentru fiecare seară, toate purtând semnătura Casei ELLIS, unele create special pentru acest eveniment; și până acum Carmen Butariu era un reper al eleganței festivaliere, însă acum, de pe scenă, ținutele ei chiar nu mai au cum să treacă neobservate ▼ Un oaspete statornic al festivalului, italianul Achille Roseletti, director al teatrului Reuniti din regiunea Umbertide, a cărui trupă a deschis ediția de anul trecut a festivalului ▼Participanții la festival sunt cazați la Hotel Ardealul, unde și iau masa ▼ În „Gaițele" - două prezențe cunoscute publicului de pe micul ecran: Pavel Bartoș (fost angajat al Naționalului timișorean), care prezintă emisiunea „Bună dimineața, România" la TVR și Mirela Dumitru, Lila din Vacanța Mare ▼ Și se pare că tot televiziunea te face celebru; după „Gaițele", o micuță de nici 10 ani, cu un caiet în mână, o aștepta în fața cabinei pe... Lila ▼ Actorul Ionel Mihăilescu și-a prelungit popasul la festivalul arădean, fiind distribuit în ambele spectacole: în prima seară, în rolul Teleghin din „Unchiul Vanea", a doua zi devenind... Lena din „Gaițele", un travesti foarte izbutit ▼ Coincidență: pentru rolul Margareta din „Gaițele", actrița Elvira Deatcu nu a avut nevoie de nici un artificiu de costum pentru a părea gravidă; actrița de la Odeon așteaptă un copil peste nici trei luni ▼ După dejun, Carmen Tănase a strâns frumos oasele din farfurie pentru a hrăni câinii comunitari; culmea, nu a găsit nici unul prin zonă ▼ Ca până acum, de fiecare trupă din festival se ocupă câte un actor al teatrului arădean; pentru primele două („Bulandra" și „Odeon"), responsabil a fost actorul Florin Covalciuc

„UNCHIUL VANEA", CU OAMENII SĂI VII...

♦ interviu cu VICTOR REBENGIUC

- Tocmai v-ați întors dintr-un turneu în Mexic cu „Unchiul Vanea", în această seară ați jucat pe scena arădeană, la Festivalul de Teatru Clasic. Un actor se simte la fel pe orice scenă?

- Scena din Mexic era la altitudinea de 2300 și ceva de metri, aici suntem ceva mai aproape de nivelul mării și diferența ar fi numai de altitudine naturală. Sigur că acolo nu am avut căldura pe care am avut-o aici, în fața publicului nostru autohton, care înțelege ce vorbim. Acolo publicul citea traducerea replicilor noastre. Faptul că există o comunicare directă cu publicul este ceva cu totul și cu totul special, care deosebește categoric turneul din Mexic de spectacolul de aici din Arad.

- Ce înseamnă totuși în destinul unui spectacol să călătorească, să fie văzut în lume?

- Înseamnă tot ce poate fi mai bine. Faptul că putem să mergem și să fim mesagerii artei teatrale românești în lume nu poate decât să ne bucure. Mai ales cu spectacolul acesta, pe care îl jucăm cu mare bucurie, pe care îl iubim cu toții ca pe propriul nostru copil.

- Cum ați lucrat cu regizorul Yuri Kordonsky?

- Absolut minunat, este un om extraordinar, un om cu totul și cu totul deosebit, un talent aparte și un psiholog de mare clasă. Ne-am înțeles perfect cu el.

- Chiar dacă vorbea rusește?

- Vorbea mai multe limbi. Și franceză, și engleză, și rusă, și... ne-nțelegem. Și eu știu ceva pe rusește...

- Care credeți că e secretul succesului unanim al spectacolului „Unchiul Vanea"? Nu știu să fi existat voci care să-l critice...

- Or fi existat, dar nu mă interesează. Eu joc cu plăcere, iubesc spectacolul âsta, iar succesul constă în adevărul lui, în faptul că jucăm niște oameni adevărați, nu niște fantoșe triste și melancolice așa cum se juca până acuma Cehov. Jucăm niște oameni adevărați care suferă, care râd, care plâng, care sunt oameni vii.

CĂTĂLINA LATU
Foto: **ONORIU FELEA**

Aseară, la Festivalul de Teatru Clasic

UN „REVIZOR" MEREU ACTUAL

Ieri seara, pe scena Festivalului de Teatru Clasic, **„Revizorul"** lui Gogol i-a adus în fața publicului arădean pe îndrăgiții actori ai Naționalului craiovean: **Ilie Gheorghe, Natașa Raab, Valer Dellakeza, Angel Rababoc, Adrian Andone, Iulia Lazăr, Valeriu Dogaru, Iosefina Stoia,** cărora li s-a alăturat, în rolul titular, tânărul actor **Sorin Leoveanu**, cunoscut publicului nostru din „Hamlet"-ul lui Vlad Mugur, prezentat anul trecut la festival. În montarea regizorului **Claudiu Goga,** realista comedie de moravuri capătă dimensiuni religioase explicite, prin citatele biblice care punctează desfășurarea spectacolului. Un spectacol frumos, subtil, plin de un haz amar.

***

În această seară, trei dintre actorii craioveni (Ilie Gheorghe, Valer Dellakeza și Angel Rababoc) vor fi din nou pe scenă, de data aceasta în spectacolul montat de **Silviu Purcărete** la **Teatrul „Radu Stanca" din Sibiu, „Pilafuri și parfum de măgar"**, după „Cartea celor 1001 de nopți". Din distribuție mai fac parte: Diana Văcaru-Lazăr, Virgil Flonda, Ovidiu Moț, Cristian Stanca, Diana Fufezan, Delia Ghiță, Antonia Ilie, Mihaela Mihai, Ofelia Popii, ș.a.

C.L.

EST TRANS CONSTRUCT
MĂSURA ECONOMIEI TALE®
Vinde
ȚIGLE TIP JAMINA
CAL. I IMPORT UNGARIA
ARAD CALEA RADNEI NR. 262
TELEFON 252.258
(c. 183)

Pentru neplata datoriilor

ARTERM PUNE ÎN PERICOL CONTRACTELE RAAC CU BERD

În cadrul Comitetului Operativ Consultativ de ieri, de la Consiliul Județean, s-a discutat situația Regiei de Apă Canal, care din cauza rău-platnicilor, are serioase probleme cu respectarea contractului de finanțare încheiat cu Banca Europeană pentru Dezvoltare.

Situația creată a fost expusă de către Ecaterina Mandicea, directorul comercial al RAAC Arad, care a prezentat termenii contractului și lista cu cei mai mari datornici.

RAAC a contractat un împrumut de trei milioane de dolari, pentru lucrări la sistemul de alimentare și patru miliarde de Euro din fonduri BERD, pentru reabilitarea stației de epurare, plus 13 milioane de Euro din fonduri ISPA. Garantul ultimului împrumut este Consiliul Județean.

În contractele încheiate cu BERD, Regia de Apă Canal trebuie să îndeplinească niște condiții și să păstreze indicii de distribuție, de exploatare etc la niveluri scăzute.

Unul dintre acești indici riscă să depășească limita impusă din cauza societăților care nu plătesc în termen de 30 de zile serviciile prestate de RAAC. În aceste condiții, BERD va proceda la majorarea dobânzii lunare, iar dacă RAAC intră în incapacitate de returnare a împrumutului, garantul, adică CJA, este obligat să acopere datoriile.

„La data de 1 noiembrie, am înregistrat pierderi de 60 de miliarde de lei, bani pe care trebuia să-i primim de la câțiva agenți economici. Cel mai mare datornic este Arterm, care are o datorie de cinci miliarde de lei, numai pentru ultimele luni. Urmează Aris, cu datorii din ianuarie 2001, Separom, Sabina (propusă pentru debranșare), Alfar (societate în lichidare), UTA (închisă de doi ani). Datoriile Arterm cuantifică 29% din totalul debitelor și dacă nu plătesc vom ajunge, la sfârșitul anului, într-o situați neplăcută. Problemele vor greva pe regie și pe Consiliul Județean."

Deși reprezentantul RAAC a făcut o prezentare documentată, directorul Arterm Doru Câmpan a afirmat că a sesizat unele inadvertențe. **„Noi nu am livrat în această lună 700 de milioane de lei ci un miliard. Azi dimineață atâția erau."** În cele din urmă s-a constatat că Artermul livrase încă 300 de milioane ieri dimineață, chiar înainte de ședință. Supărată de încercările lui Câmpan de a prezenta situația după bunul său plac, directorul comercial al RAAC a făcut următoarea afirmație: **„Eu nu vă acuz de rea credință așa cum vreți să se înțeleagă. Dar vă reamintesc o întâmplare care a avut loc anul trecut. Un angajat al nostru s-a deplasat la sediul dvs. pentru a vă debranșa de la apă. Ați găsit de cuviință să vă urcați cu mașina peste căminul în care se afla omul trimis de noi. Asta nu-i rea credință. Nu știu dacă ați fost dvs. sau un angajat, dar nu m-ar mira să afirmați că nu știți despre ce e vorba."** Cum de altfel s-a și întâmplat.

După intervenția lui Caius Parpală, președintele CJA, Doru Câmpan s-a mai temperat în afirmații, mai ales că a intrat pe urmă în tirul întrebărilor primarului Doru Popa.

„Nici nu mai știu ce să cred, atâta le întoarceți. Vom avea imediat o discuție în care îmi veți spune care este situația. Pe mine nu mă interesează că sunteți optimist, sau că analizați zilnic problema atâta timp cât nu faceți nimic", a concluzionat primarul, care are în subordine Artemul.

Pentru a nu se mai ajunge într-o astfel de situație, Direcția Finanțelor are la îndemână o ordonanță de guvern care spune că agenții economici sunt obligați să plătească cu prioritate și în termen de 30 de zile, facturile către apă canal. Tocmai pentru că asemenea situații s-au mai întâlnit în alte județe. Necazul este că prevederile ordonanței nu sunt aplicate, dar probabil, în urma acestei ședințe, finanțele își vor lua rolul mai în serios.

SORINA AMBRUȘ

Viena - însemnări de călătorie

TREI ZILE, ÎN INIMA UNUI IMPERIU

Schönbrunn - palatul de vară al habsburgilor

Dacă se întâmplă să ai în buzunar 180 de euro, alegi să-ți schimbi garnișa din sufragerie și perdeaua din camera mică, să-ți iei un cuier nou în hol, iar de restul, eventual, să-ți cumperi un flecușteț la care te tot uiți, de vreo două luni, în nu știu ce vitrină. Dacă însă te găsesc banii la un sfârșit de săptămână, sătul de tot ceea ce te-nconjoară, atunci primul gând ce-ți trece prin cap este să fugi. Unde? Undeva aproape, firește, ca să te găsească dimineața de luni la serviciu, dar locul să fie, totuși, nou, unde să mai vezi și altceva în afară de mizeria cotidiană, de negrul și griul ce-ți adâncesc depresia. Pui mâna pe telefon, găsești din prima - dacă ai noroc - o agenție ca **Montana Tour**, al cărei proprietar este **Alex Cerni**, te interesezi cât te-ar costa vreo trei zile la Viena, afli că totul se ridică exact la suma ta, dai 180 de Euro și pleci. O excursie era exact lucrul de care aveai nevoie pentru gura de oxigen necesară între concediul de vară, acum amintire, și viitoarele sărbători de iarnă, care sunt frumoase și la noi, nefiind nevoie să pleci neapărat pe alte meleaguri ca să te simți bine.

Vamă, nervi, ploaie și... Hotelul Trandafirilor

Într-un microbus confortabil, cu numai 16 locuri, au urcat tot atâția oameni, în seara zilei de joi, pe la orele 23,00. Grupul promitea, un băiețel de opt ani, însoțit de tatăl său, ne-a convins că micuții pot fi și cuminți în excursii, lumea glumea, iar Alex, fericit că au fost toți punctuali, a făcut prezența și ne-a amintit că vom vedea Viena, că vom locui la un hotel deosebit și că de banii pe care i-am dat vom mânca atât dimineața, un mic dejun suedez, cât și seara, o cină consistentă.

Ghinionul a făcut ca în vămi să zăbovim mai mult decât ar fi fost normal. Nu insist. Gustul amar a revenit, sau a rămas, sau... nu contează. A doua zi pe la prânz însă, am uitat de orice neajuns. Am ajuns la **Hotelul Trandafirilor,** un complex minunat, cu o splendidă grădină, ce prindea culorile toamnei, mângâindu-ne cu nuanțe de galben, maroniu, ruginiu, cărămiziu, într-o beție greu de așternut pe hârtie. Ne-am abandonat bagajele în camerele impecabile, să fugim în oraș. Nu simțeam sau... nu voiam să simțim oboseala. Doream un singur lucru: să ajungem pe Mariahilferstrasse. De care auzisem atâtea, încât ne-am făcut o datorie de onoare din a o căuta înainte de toate...

Strada amalgam

... Și iată-ne pe cea mai frenetică stradă din Viena. Eminamente comercială, elegantă, ispititoare, o sinteză a tuturor ramurilor de comerț, petrecută de la un capăt la altul de o sumedenie de magazine strălucitoare, lipite unele de altele, ca un ciorchine de lumină și culoare. Vitrinele chemau, îmbiau, după dimensiunile și aspectul lor înțelegeam inclusiv rentabilitatea proprietarului, puterea economică a firmei. Unele se înghesuiau într-o singură cameră, altele ocupau spații înzecite, altele chiar două sau trei etaje, excesive, voind, parcă, să epuizeze tot ceea ce poate închipui imaginația.

Strada Maria Hilfe avea un aer îmbelșugat, deloc ocazional. În măruntaiele ei se înghesuie toată tradiția comerțului vienez, vechi de secole, dar suplu, cu o mentalitate modernă, înfipt în realitate până-n prăsele. Oamenii din jurul nostru, furnicar adevărat, se agitau, se grăbeau, alergau chiar, își îndeplineau cu o viteză ametitoare absolut toate obligațiile profesionale, familiale, sociale, nu visau în fața vitrinelor... Impresionați, gustam din toate acestea, fără să ne pese că o ploaie măruntă, insistentă, enervantă, ce ne amintea că e toamnă.

La braț cu trecutul

Într-un final, lăsăm în urmă forfota comercială și intrăm pe Burgring, o stradă circulară, cum sugerează și numele, unde ne așteptau, pe noi și pe atâția alții, de când lumea, parcurile, palatele, clădirile oficiale, muzeele, sălile de spectacole, hotelurile și restaurantele de lux, care oferă o altă imagine. Aici, orașul are o altă forță de vibrație. Umbrele vechilor clădiri ne amintesc trecutul, fostul imperiu, lumina lui apusă, dar de o covârșitoare impresie. Vedem clădirea Operei. Monumentală, dar cam greoaie, cu o vechime de peste 100 de ani, este primul edificiu public de pe Ring. De la Operă, strada inelară se mai numește și Operring. Ne bucurăm apoi ochii cu cele două muzee gemene, de Științe Naturale și de Istorie a Artei, între care statuia Mariei Tereza ne face să zburăm cu gândul la Schönbrunn, pe care aveam să-l vizităm ziua următoare, vedem palatul habsburgilor, Hofburg, în toată splendoarea lui, Primăria, ale cărei aripi drepte aducea izbitor cu Primăria noastră, din Arad, admirăm Parlamentul, străjuit de statuia din piatră a Zeiței Înțelepciunii, Athena, apoi Teatrul, după care, obosiți, ne-am întors la hotel, unde ne-am cufundat într-un somn adânc, de piatră.

Viena, cu explicații

Sâmbătă, dis-de-dimineață, am avut ghid. O doamnă născută la București, proprietara unei firme de turism în Viena, „austricizată", cum a definit-o un co-excursionist de-al nostru, în sensul că nu zâmbea, nu glumea, nu făcea decât să explice tot ceea ce vedeam, rece, fără intonație, fără șarm. Cunoștințe însă, avea destule. De data ceasta, cu ghid, Mariahilferstrasse ni s-a dezvăluit altfel. Ringul am aflat că este fostul zid al Cetății Vienei, dărâmat și pavat, că la Muzeul de Istorie a Artei se află cea mai mare colecție Breugel din lume, că Hofburg-ul, fostul palat imperial, este alcătuit din mai multe clădiri, construite în perioade diferite, păstrându-se inclusiv prima construcție, pe nume Turnul Vechi, unde cântă la sfârșit de săptămână vestitul cor vienez de băieți, că Primăria este construită în stil neo-gotic, că la Muzeul de Științe Naturale se află cea mai veche statuetă din lume, de 25.000 de ani, pe nume Venus din Wilendorf, că Landtman este cea mai vestită cafenea vieneză, că una dintre clădirile pe lângă care trecuserăm cu o zi înainte, pe ploaie, era una dintre casele locuite de Beethoven, iar alta era Universitatea unde învățase Freud, cealaltă fiind tocmai casa lui Johann Strauss, în care a compus „Dunărea Albastră", la parterul căreia se află cafeneaua „Trei pătrimi de tact", că hotelul Hilton este construit în stil art-deco, iar ferestrele-i sunt construite în stil englezesc, că imobilul în care funcționează Bursa vieneză este construit de același arhitect care a imaginat și clădirea Parlamentului. Am văzut, mai apoi, sediul OPEC, de unde se dă ora exactă, în lume, în materie de preț al petrolului, sediul OMV, firmă ce a pătruns, nu de mult, și la noi în țară, alte și alte sedii de mari firme, inclusiv al ONU, copleșitoare, în stiluri diferite, minunate.

Trecem apoi Dunărea care, ni se spune, devine iarna, la minus 20 de grade, un patinoar natural minunat, pe marginea căruia se vând vată de zahăr, dulciuri, ciocolată caldă și altele, unde vienezii ies in corpore, la patinaj. Alunecă pe Dunăre mame cu copii, tați cu micuți în brațe, îndrăgostiți, școlari, bătrâni, câini.

Apoi vedem Urania, observatorul astronomic popular, Ministerul de Război, pe care se înalță simbolul imperiului austriac, vulturul bicefal, apoi parcul vestit de pe malul Dunării, Praterul, punct de distracție preferat de austrieci, cu roata de 105 ani. Doritorii o pot închiria, inclusiv cu cabina împăratului Franz Josef.

Impresionează și Turnul cafenea, din vârful căruia se vede panorama Vienei și unde se află o trambulină pentru sportul extrem bunjee-jumping. O săritură contra a 100 de euro.

Ziua continuă, într-o perpetuă încântare, cu Valea Wachau, cum se numește Dunărea pe teritoriul austriac, zonă vestită pentru un anumit tip de mușchi, pentru livezile de caiși și o dulceață din același fruct, delicioasă (inclusiv tortul tradițional imperial avea un strat cu dulceață de Wachau), pentru vinurile de Wachau, Viena fiind, nu-i așa?, singura metropolă din lume producătoare de vinuri. Deși, ne spune ghidul, anual se beau 129 de litri de bere pe cap de locuitor. Urmând, imediat, vinul alb, sec.

În aceeași zi am mai văzut și un superb orășel medieval, apoi Dürnstein, zonă viticolă, de unde ne-am ales cu câteva borcănele cu dulceață de struguri, am băut must și tulburel.

Iar în final, Melk. Superbă mănăstire, grandioasă, ni s-a oprit respirația în fața măreției, loc în care Umberto Eco se spune că s-a inspirat pentru a așterne pe hârtie inegalabila capodoperă „Numele Trandafirului". Ne-am gândit la Melk și austerele-i coridoare până seara, când ne-am încheiat periplul prin Kärtnerstrasse, devenită un fel de alee generoasă, liniștită, în comparație cu Maria Hilfe strasse și ceea ce văzuserăm toată ziua.

Kärtnerstrasse - cea mai elegantă și scumpă stradă din Viena. În vitrinele magazinelor de lux, numai marfă de firmă, scumpă, intangibilă. Față de Maria Hilfe strasse, unde prețurile produselor erau normale, de pe Kärtnerstrasse nu-ți puteai cumpăra nimic. Am admirat

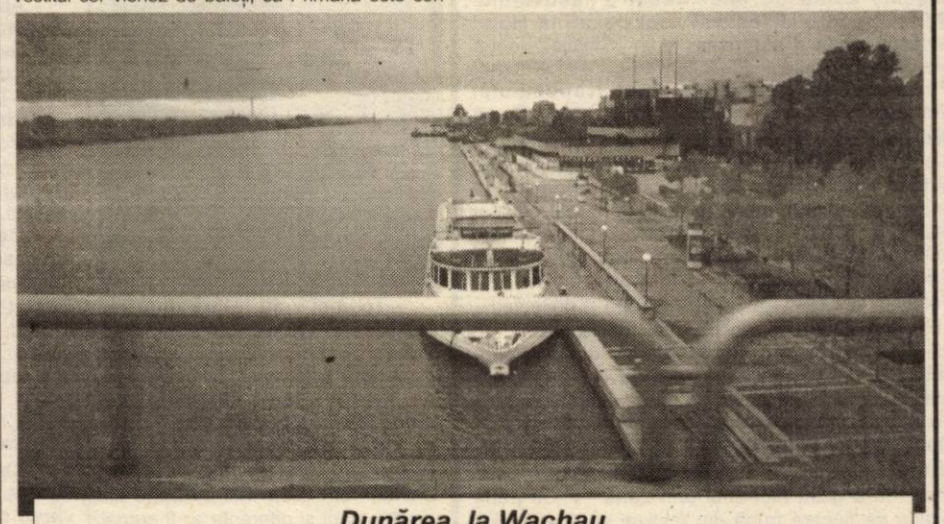

Dunărea, la Wachau

pantofii din piele veritabilă, model „ieri dimineață", adică de ultimă modă, hainele din piele, stofe fine sau cine mai știe ce alte splendori, până când, din acoperișul unei clădiri a izbucnit, cu o suplețe fantomatică, eterică, un turn fascinant, săgetând cerul. În câteva minute ajungem în Piața Domului Sfântului Ștefan. O construcție măreață, bijuterie de artă gotică medievală, kilometrul zero al Vienei. Turlele sale subțiri, dantelate, împung cerul. Pare un imens tort din bezea, făcut de o mână divină, perfect, impresionant, triumfător. Am visat, în noaptea aceea, zbor și perfecțiune.

La reședința de vară a habsburgilor

Duminică dimineața, cu bagajele făcute, după două zile pline, obositoare, dar inegalabile, am intrat la Schönbrunn. Palatul de vară al habsburgilor. Secretul numelui locului, dat de o fântână descoperită acolo de Matthias, fratele împăratului Rudolf al II-lea, cu prilejul unei vânători, ne este dezvăluit de un soi de telefon mobil, în care s-a înregistrat, în limba engleză, toată istoria palatului pe care urma să-l vizităm. Contra a doi euro, aveam ghid „la purtător". Cu el la ureche, am străbătut toate camerele deschise publicului, din mărețul palat ce a dat strălucire domniei unicei Maria Tereza. La Schönbrunn au trăit Maria Tereza, Iosif al doilea și fiul său, aici a intrat ca învingător Napoleon și a țesut intrigi politice Metternich, aici au venit să caute dreptatea neamului lor zbuciumat crăișorii Horia și Iancu, aici au trăit Franz Josef și Elisabeta, sau Sisi, împărăteasa excentrică ce fugea de soț, domnie și copii prin Europa, sfârșind ucisă, la Geneva; aici a copilărit și murit, tânăr, la numai 21 de ani, fiul lui Napoleon și al Mariei Luiza de Habsburg, cu care francezul s-a însurat fără să participe la propria-i nuntă, fiind vorba doar de o înțelegere politică, aici și-a născut Maria Tereza 11 din cei 16 copii... Pereții respirau istorie. Am văzut apoi curtea palatului, grădina zoologică, cea mai veche din lume, grădinile, serele, impresionantul monument Gloriette, construit pentru celebrarea victoriei de la Kolin. Priveliști încântătoare, ale unei lumi apuse, unde imaginația ți-o ia razna, unde faci calcule de genul „Maria Tereza a fost gravidă mai bine de 14 ani din cei 64 pe care i-a trăit" sau te întrebi: „Oare or fi fost fericiți habsburgii ăștia, în uimitorul lor lux, în vastele lor grădini și în miile lor de camere?" În ce ne privește, cu numai 180 de euro, timp de trei zile ne-am îmbogățit și am fost fericiți.

EUGENIA BĂRDAȘ

Sportivul săptămânii

„ACCIDENTAREA SUFERITĂ NU M-A ÎMPIEDICAT SĂ ÎNVING”

● mărturisește DANA DODEAN, laureata Openului de tenis de masă al Slovaciei

Abia revenită de la Bratislava, unde a izbutit să câștige Openul de tenis de masă al Slovaciei, atât la simplu cât și pe echipe, jucătoarea arădeană Dana Dodean ne-a stat la dispoziție, furnizându-ne amănunte privitoare la această competiție rezervată cadetelor. Oboseala și programul încărcat al sportivei, care se împarte între antrenamente, fizioterapie și școală, nu au fost obstacole de netrecut în vederea unui interviu realizat cu campioana en-titre a Europei, legitimată la CSM Arad PAB România. Să mai notăm, în deschidere, un element semnificativ: antrenorul lotului național de cadete al țării noastre, este tot un arădean - Valentin Dobai.

– A fost greu în Slovacia?

– Da, a fost chiar foarte greu, aș spune aproape de nivelul atins la „europene”. În plus, am avut de depășit un mare impediment. Am evoluat accidentată, cu glezniere, acuzând o accidentare la menisc și nu am fost ocolită nici de dureri la mână.

– Care ți-a fost principalul adversar întâlnit?

– O jucătoare din Rusia, care m-a învins în cursul acestui an. Acum am reușit eu să o înving de două ori, la simplu și pe echipe. Aș menționa-o și pe Sandra Pergel (Ungaria), cu care am jucat în finală la individual.

– Ce concursuri urmează?

– Etapa din Superliga Națională. Ne vom confrunta în deplasare cu Spartac București. Apoi s-ar putea să plec în cantonament. Urmez, în paralel, ședința de fizioterapie. Mâna m-a deranjat la concurs, mi-a fost teamă că nu voi face față până la sfârșit, dar... a ieșit bine.

– Să revenim la turneul propriu-zis. Care a fost structura tabloului de concurs?

– A trebuit să joc o mulțime de meciuri. Pe echipe, în ultimul act am dispus de formația secundă a României, cu 3-1. Am „luat” două partide. La simplu, tabloul a fost foarte stufos. Două jocuri în cadrul grupelor, urmate de întâlniri eliminatorii, începând de la șaisprezecimi. În concluzie, sunt foarte bucuroasă și mulțumită. Cred că la fel este și antrenorul meu, dl. Dobai. Tot ce îmi doresc acum este să mă refac complet și să joc cât mai mult, în țară și în străinătate. Trec tat, voi evolua probabil la o categorie superioară (junioare) pentru a prinde experiență.

ADRIAN HÂRȚĂU

Echipa momentului - Tricotaje Ineu

„OBIECTIVUL MEU ESTE O CLASARE PE PODIUM”

◆ afirmă Sorin Cigan - antrenorul divizionarei C, Tricotaje Ineu

Indiscutabil, echipa momentului în fotbalul arădean este divizionara C, Tricotaje Ineu. După zece etape, gruparea fabricii de textile din Ineu este singura din județ ce se află pe loc de promovare și după cum evoluează ostilitățile în orașul de pe Crișul Alb am spune că și-l va păstra până la finalul campionatului. Totuși, pentru a afla o părere avizată în acest sens, l-am provocat la un scurt dialog pe antrenorul ineuanilor, Sorin Cigan. Iată ce a ieșit...

– În primul rând, felicitări pentru debutul excelent de sezon, care reprezintă o frumoasă surpriză pentru toți iubitorii fotbalului arădean. Sincer, vă așteptați la un asemnea parcurs, sau băieții v-au surprins și pe dumneavoastră?

– În vară, după efectuarea pregătirii și disputarea meciurilor de verificare, mi-am dat seama că am la dispoziție jucători valoroși. Atunci, personal mi-am propus o clasare pe podium, deși obiectivul stabilit de conducere era ocuparea unui loc în prima parte a clasamentului.

– E limpede că sunteți în grafic. V-ați făcut o strategie pentru restul turului?

– Strategia noastră e să câștigăm absolut toate jocurile. Ne pregătim cu atenție în fiecare săptămână, iar rezultatele le vedeți și dvs. pe teren.

– Totuși, trebuie să existe un secret al parcursului aproape fără greșeală...

– Fotbalul e cât se poate de simplu. Atâta timp cât jucătorii pot alerga la aceeași intensitate din primul până în ultimul minut, iar pasele funcționează, e imposibil să nu strângi puncte. Așa percep eu fotbalul și încerc - și zic că până acum am reușit - să le implementez elevilor mei această mentalitate. Pofta lor de joc și continuitatea în rezultate vorbesc de la sine.

– Și că tot veni vorba de jucători, este acest lot al Ineului pregătit să atace promovarea?

– Vedeți, am la dispoziție 11 jucători, dintre care marea lor parte - și i-aș numi aici pe Georgiu, Halasz, Irimia sau Luca - ar putea evolua liniștit în Divizia B. Nu am - însă - rezerve la nivelul titularilor.

Poate, în pauza competițională vom repara acest neajuns, transferând trei-patru jucători.

– Atingem acum punctul sensibil. E conducerea pregătită să susțină eforturile echipei? E Ineul în stare să țină o echipă în Divizia B?

– Deocamdată, luptăm pentru primele obișnuite de joc, pe care cu atâta promptitudine dl. director al fabricii de textile, Paul Fluieraș, ni le achită după fiecare partidă. Pe acest fond, vin și punctele care inevitabil vor aduce promovarea. Din câte am văzut eu, dl. Fluieraș poate face multe și în viitor pentru această echipă, însă nu cred că singur ar putea ține Ineul în „B”. Dacă ar mai veni câțiva sponsori pe lângă echipă, alta ar fi situația. Cât depinde de noi, le garantăm satisfacții pe plan fotbalistic.

– În ciuda fotbalului-spectacol pe care-l afișați, publicul din Ineu vă mai și contestă...

– În trecut, când echipa de-abia câștiga la unul, două goluri diferență, spectatorii erau mulțumiți. Acum, că i-am obișnuit cu o medie de patru goluri pe meci, ei ar dori ca mereu jucătorii să facă această normă. Nu e întotdeauna posibil, și de aceea mai apar și contestațiile...

– Este seria a VIII-a mai accesibilă, sau pur și simplu echipa dvs. e de neoprit?

– Eu nu văd de ce seria a VI-a, spre exemplu, ar fi mai puternică. Și în seria noastră sunt echipe la fel de bune: Zalău, Unirea Dej, Sărmășag, Oaș Negrești sau Beclean, așa că indiferent de competitoare locul nostru tot în frunte ar fi fost.

– Urmează un meci pe terenul unei formații pomenite mai sus, Someș Gaz Beclean. Cum vedeți acest joc?

– E foarte important că nu am jucători indisponibili pentru această întâlnire. Mergem la Beclean pentru trei puncte și de aceea vom juca pe cartea atacului. La antrenamentele de miercuri (n. a. - astăzi) și joi chiar voi lucra suplimentar cu cei din avanposturi. Cred că vom câștiga acest meci...

– Ne dorim din tot sufletul să aveți dreptate și vă ținem pumnii atât pentru acest meci cât și în încercarea dvs. de a promova în eșalonul secund al fotbalului românesc. Vă mulțumim pentru minutele acordate.

CĂLIN MNERIE

Baschet masculin

DIN CAPITALĂ ÎN MACEDONIA

Astă-seară, de la ora 21,30, Baschet Club West Petrom Arad va juca al doilea meci din Europe Regional Challenge Cup, primul finalizându-se cu o victorie în fața echipei bosniace Igokea Aleksandrovač (65-62). Adversara petroliștilor va fi gruparea K.K. Zito Vardar din Macedonia, duelul având loc în deplasare. După întâlnirea de la București cu Dinamo Erbașu, încheiată cu primul insucces al campionilor din actuala ediție de campionat, delegația galben-albastră a plecat spre „locul faptei” cu gândul reabilitării dar și al confirmării pe Continent. Aceasta în ciuda faptului că Huskins este indisponibil, iar Szijarto rămâne incert pentru acest meci, pe fond de accidentări. În meciul inaugural al seriei, Zito Vardar a fost întrecută de Apollon Limassol cu scorul de 69-60. Din lotul advers fac parte doi baschetbaliști americani: Avery Ayinde și Bell Micah Aaron, având 24 respectiv 23 ani. Primele două echipe clasate în grupă se califică în faza superioară a competiției.

A. HÂRȚĂU

„PENTRU CE SĂ NE FELICITAȚI?!”

În momentul în care Marcel Coraș își făcea apariția la conferința de presă, omologul său timișorean Emerich Dembrovschi se grăbea să-l felicite pe acesta. Replica „Dulapului” nu a întârziat să apară: „Pentru ce să ne felicitați?!”, recunoscând astfel jocul slab prestat de echipa sa, din rândurile căreia doar Bâgu și Aslău ar putea primi notă de trecere.

„Am întâlnit cea mai bună echipă din serie astăzi” continua cu respect Coraș, sperând totodată că „la Orăștie trebuie să obținem maxim de profit.” Totuși, fără a fi cârcotași, nu putem să nu amendăm exprimarea haotică în joc a „universitarilor”, deși față de sezonul trecut valoarea lotului de jucători a crescut.

Electrica, cu patru exdivizionari A în lot, a început pregătirile pentru acest sezon cu două săptămâni înaintea startului, iar acest fapt se simte în coeziunea echipei. Mai mult de atât, jucătorii au purtat banderole albe pe braț, în semn de protest pentru neachitarea drepturilor financiare. Dacă Ritter și fostul utist Fabian (despre Stupar, fără comentarii) au dezamăgit total, surprizele plăcute au fost Stan și coordonatorul de joc Țârlea, jucător crescut în Ghencea, dar care a trecut și printr-o ligă inferioară din Franța.

SORIN CAZAN

Fotbal - Cupa României

UTA VREA SĂ BATĂ PE INTER GAZ

Astăzi, cu începere de la ora 13,00, în direct, pe PRIMA TV, în cadrul șaisprezecimilor de finală ale Cupei României la fotbal, în Capitală, Inter Gaz București dă piept cu F. C. UTA. Arădenii au ajuns, aseară, la locul faptei, cazându-se la hotelul „Bătiștei”, exact acolo unde au stat și înaintea jocului cu Dinamo.

Antrenorul Ionuț Popa nu poate conta pe accidentații Baldovin, Manța și - mai nou - Njok. Despre situația primilor se știe, iar camerunezul are întindere, o recidivă după accidentarea din partida cu Dinamo. În schimb, la UTA reintră Botiș și Mărginean, suspendați pentru partida de sâmbăta trecută, contra celor de la Astra Ploiești.

Aseară, Mister nu era încă hotărât ce sistem va adopta, 4-4-2, ori 4-5-1. I. Popa va merge, se pare, pe a doua variantă, iar formula probabilă ar arăta astfel: Bogdan (Tufiși) - Panin, Botiș, Zaha, Panaitescu-Drida, Mărginean, Luca, R. Nagy, Fritea-Ianu (M. Popescu). De cealaltă parte, Inter Gaz București este o echipă mică, fără veleități, din seria I a Diviziei B. Actualmente, ea ocupă locul 13 în clasament, unul modest, cu 11 puncte, din 10 etape. Golaverajul este negativ, 14-15, iar în ultima rundă a învins net, cu 3-0, pe propriul teren, Metalul Plopeni. Singurul lucru demn de notat e acela că pe banca tehnică a celor de la Inter Gaz București stă cunoscutul antrenor Victor Roșca.

„Mergem să câștigăm, să păsim mai departe în această competiție. Meciul e și televizat, iar noi dorim să arătăm de ce suntem în stare. Nu vrem să ne facem de râs în fața unei echipe inferioare, la toate capitolele” - a spus I. Popa.

LEO SFÂRA

Pe terenurile Diviziei D

VA PIERDE CRIȘUL LA „MASA VERDE“?

Ne apropiem de finalul turului, iar lupta la vârf în loc să se ascută, tinde să devină o „afacere“ între Bârzava și Șiria, echipe care se vor întâlni duminică, în runda cu numărul 13. Să vedem pentru cine va fi cu ghinion. Dar până atunci să „disecăm“ puțin cele întâmplate în etapa recent încheiată.

* Se pare că celor de la Romvest le prieste mai mult pe terenuri străine. Victorie la Iratoșu, egal la Socodor, dar și două înfrângeri acasă, ultima în dauna Gloriei Arad. Avem o propunere pentru trupa lui Herman: cereți să jucați în deplasare toate meciurile. * Crișul Chișineu Criș crede că a mai tras o gură de oxigen după succesul cu Iratoșu. Numai că, oaspeții nu s-au prea obosit, știind ei că doi jucători ai gazdelor joacă în stare de suspendare. Acum, mingea e în terenul AJF-ului. Va pierde Crișul la „masa verde“? * Meci cu „scântei“ la Ineu, unde „șoimii“ Pâncotei s-au impus grație reușitei lui Gherman. Cu - 10, „la adevăr“, echipa la care un fost arbitru mediocru - bodyguard la AJF în timpul alegerilor - se crede „cel mai tare într-o parcare goală“, e iar în cărțile retrogradării. * Surprinzătoare victoria „studenților“ din Vinga, în dauna echipei „cotizante-șefe“ la AJF pentru ... cartoane roșii. „Vulturii“ din Socodor, pe lângă înfrângere, s-au ales și cu doi eliminați: Lazăr și Dănciulescu. Acesta din urmă, a stabilit un trist record: trei roșii, în 12 etape. Adică, ia roșu când joacă, iar când stă, stă. Asta e. * La vamă Nădlacul câștigă în zece oameni, din cauza lui Vlădău, care a luat roșu încă în primul sfert de oră, iar Mureșul din Zădăreni s-a dovedit o nucă tare pentru echipa lui Cuedan. * Mare „bucurie“ la Sebiș. Normal. Au scăpat polițiștii-fotbaliști doar cu cinci boabe primite. De la Lider. Care lider, Olimpia Bârzava, a fost mai mult cu gândul la derby-ul de duminică. * Tot la cinci diferență s-a impus și a doua clasată, Șiriana Șiria. Numai că la poalele Cetății și în fața unor „șoimi“ ai Lipovei destul de apatici. Gazdele și-au permis chiar luxul de a menaja câțiva „senatori de drept“ pentru „războiul“ de duminică de pe Valea Mureșului. * Am lăsat la urmă meciul etapei, de la Macea. Rezultatul de egalitate consemnat, i-a cam scos din lupta pentru promovare, pe măceni, în vreme ce „constructorii“ din Șofronea vin lansați din urmă.

DANIEL SCRIDON

SC.

Chic

SRL.

RAIONUL DE BARBATI

s-a mutat

300 m spre Podgoria

(vis-a-vis de BRD)

(C.A.)

EXPERT SA Arad

În calitate de lichidator al SC INDCOOP SA Arad vinde la licitația publică din data de 27.11.2002 ora 10,00 următoarele categorii de bunuri:

- Mașini unelte (ghilotină mecanică, mașină de îndoit tabla abkant, strunguri, masini de găurit G 13 și G 25, polizoare simple și duble)
- mașini de tâmplărie (circulare, mașină de copiat piese lemn)
- mașină de injectat mase plastice
- alte mijloace fixe (convertizoare și transformatoare de sudură, electrocompresoare, bancuri de lucru, planșete desen, mobilier de birou, etc.)

Prețurile sunt reduse cu 10% față de licitația anterioară.

Lista completă a bunurilor scoase la licitație este afișată la sediul SC INDCOOP SA din Arad, Calea Bodrogului, nr. 10. Relații suplimentare la tel. 0721921042 sau 0257259740. Licitația se va desfășura la sediul SC INDCOOP SA Arad.

Consiliul Local Conop

organizează LICITAȚIE PUBLICĂ deschisă în data de 10.12.2002

pentru concesionarea a:

- **8155 mp. teren în Milova pentru amenajare parc auto SD**
- **9532 mp. teren în Odvoș**
- **9532 mp. teren în Odvoș**
- **9533 mp. teren în Odvoș**
- **9534 mp. teren în Odvoș pentru extracție balast**
- **58334 mp. teren în Conop pentru extracție balast**

Informații telefon 562.053 sau la sediul Primăriei comunei Conop.

(Ag. Lipova)

TRACTOARE DE CRAIOVA SI PIATRA NEAMȚ

SI UTILAJE AGRICOLE 55 %SUBVENȚIONATE !

Servagromec SA, distribuitor pe județul Arad al producătorilor interni,vinde utilaje agricole subvenționate 55% conform O.M. 477/2002

OFERTĂ LIMITATĂ! CONDITII ACCESIBILE!

Informații de luni până vineri între 8-16 la telefon 0257 - 280712 sau pe str. M Kogălniceanu nr. 22 ARAD

(15862222)

WOODCOTE VEST

comerț cu materiale de construcții

pentru începerea activității în Arad

angajează

Contabil

Condiții: - studii superioare economice
- cunoștințe operare calculator
- experiență în post similar minim 3 ani
- limba engleză bine
- limita de vârstă 25 - 30 ani

Constituie avantaj : program de contabilitate Winmentor

Agent de vânzări

Condiții: - studii superioare
- experiență în post similar minim 2 ani
- cunoștințe operare PC
- limba engleză bine
- carnet de conducere cat. B
- disponibilitate la program de lucru prelungit

Șef de depozit

Condiții: - studii superioare
- experiență în post similar minim 2 ani
- cunoștințe operare PC
- limba engleză bine
- disponibilitate la program de lucru prelungit
- carnet de motostivuitor - constituie avantaj

Manipulant

Condiții: - vârsta maximă 30 ani
- fără cazier
- carnet de motostivuitor - constituie avantaj

C.V.-urile se trimit până în 11.11.2002

la fax: 0257- 232 735 (C.A.)

Firmă internațională în domeniul FINANȚĂRII ÎN RATE PENTRU IMOBILE

caută

PARTENERI ÎNTREPRINZĂTORI

în vederea vânzării exclusive a ofertei

Grup internațional de firme, ce desfășoară o activitate de succes de mai bine de 5 ani pe piața românească, și care pînă în prezent a finanțat cumpărarea în rate a mai multor mii de autoturisme, bazîndu-se pe experiența acumulată și avînd în vedere nevoia accentuată pentru cumpărarea de imobile de pe piața românească, și-a extins aria de activitate și pe piața imobiliară.

Scopul nostru este ca, prin posibilitatea de a cumpăra în rate, să oferim o soluție tuturor acelor persoane, care doresc să-și îmbunătățească situația spațiului locativ prin cumpărare, construire sau modernizare de locuință.

Oferim posibilitatea de colaborare acelor întreprinzători cu experiență în domeniul vînzărilor, care doresc să devină membri unei rețele de vînzare în expansiune permanentă și de succes.

Asigurăm:

- Colaborarea cu un grup internațional de firme
- O nouă posibilitate de finanțare în rate pentru imobile, deosebit de competitivă
- Exclusivitate pentru vînzare în zona respectivă
- Venit deosebit în funcție de rezultete
- Cursuri profesionale și de dezvoltare a personalității de înalt nivel
- Siguranța investiției

Cerem;

- cunoașterea pieței locale și o bună poziționare pe piață
- capacități de conducere și organizatorice
- personalitate dinamică, perseverentă, orientată spre succes
- bune capacități de comunicare
- fire întreprinzătoare, experiență

Avantaje:

- Experiență în conducerea departamentului de vînzări și în domeniul organizatoric
- Sistem cuprinzător de relații personale și de afaceri

Depunerea candidaturii și informații suplimentare:
pînă în data de 12.11.2002 la telefon:
0264/406.587 sau **197.615** sau **194.605.**
Persoana de contact: **Gabriela Hîrlea** și **Elekes Levente.**

(2734337)

SN „TUTUNUL ROMÂNESC" S.A. BUCUREȘTI

Sucursala Fabrica de Fermentare a Tutunului Arad

str. Petru Rareș nr. 3

scoate prin LICITAȚIE PUBLICĂ

mijloace fixe provenite din casare

Lista mijloacelor fixe poate fi consultată la sediul unității sau la telefon 0257/233131.

Licitațiile vor avea loc la data de 13.11.2002 și 20.11.2002 după care în fiecare zi lucrătoare până în 12.12.2002. (2734542)

Sucursala de Distribuție a Energiei Electrice

Arad, B-dul Iuliu Maniu nr. 65-71

organizează în data de 15.11.2002 orele 10, CONCURS pentru ocuparea unui post de

INGINER

specialitatea construcții civile (pentru activitatea de urmărire a comportării construcțiilor).

Condiții necesare pentru ocuparea postului:
Studii: superioare de specialitate
Termenul de depunere a dosarelor: cu cel puțin 3 zile înainte de data concursului.

Informații suplimentare se pot afla la sediul S.D.F.E.E. Arad - Compartimentul Gestiune Personal, telefon 205710. (2734582)

---

s.c. Manitoba Tex SRL

ANGAJEAZĂ:

Responsabil livrări export

Cerințe: ● cunoștințe PC: Excel Word, creare coduri barate
● cunoștințe limba engleză (scris și vorbit)
● experiență în domeniu
● disponibilitate pentru program de lucru în două schimburi (luni-sâmbătă)

Designer decorațiuni produse textile prin imprimare serigrafică și broderie

Cerințe: ● cunoștințe de bază procesare grafică PC și Macintosh (photoshop, freehand, ilustrator)
● aptitudini grafice
● cunoștințe limba engleză (scris și vorbit)

OFERTA NOASTRĂ:

■ colaborări cu firme de prestigiu: Disney, Quiksilver, Marks & Spencer, Pierre Cardin, Londsdale
■ salariu atractiv ■ bonuri de masă
■ ambient plăcut

Informații la telefon: 250505, fax 281322 de luni până vineri, orele 8-19 sau la sediul nostru pe str.Ursului nr. 21

(2734520)

S.C. LIPOMIN S.A.

tel/fax 0257-563.093

oferă spre vânzare **APĂ MINERALĂ NATURALĂ, marca LIPOVA**

carbogazoasă și plată, la sticlă de 1 litru, PET 0,5 l, 1,5 l, 2l prin punctele de vânzare (desfacere a apei minerale LIPOVA):

1. Arad - Str. I.R. Șirianu nr. 15, persoană de contact: Marcu Jorjeta,	tel. 281.162
2. Arad - Str. Fragilor nr. 6, persoană de contact: Țigan Gheorghe,	tel. 289.073
3. Arad, str. N. Titulescu bl. 334, ap.19, persoană de contact: Șops Lucreția,	tel. 0745.500.946
4. Arad - Str. Griviței nr. 22, persoană de contact: Henegar Aurelia,	tel. 251.170
5. Arad - Str. P. Sporturilor nr.10, bl. 25, ap.39, persoană de contact: Cândea Bujor,	tel. 231.370
6. Arad - Str. Ciocârliei nr. 9, persoană de contact: Bulz Maria,	tel. 286.139
7. Arad - Str. Caransebeș nr. 26, persoană de contact: Roman Maria,	tel. 288.647 sau 288.009
8. Arad - Str. Arinului nr. 36, persoană de contact: Engler Tita,	tel. 287.028
9. Arad - Distribuitor AF Andreea, persoană de contact: Stoica Claudiu,	Bd. Mărășești nr. 33 tel. 232.090,0744.158.620
10. Arad-Distribuitor S.C. Olimp S.R.L, persoană de contact: Meteș Olimp,	Str. Cocorilor nr. 5, bl. B, tel.349.443 sau 0722.423.399
11.9. Arad - Distribuitor S.C. Eliezer S.R.L., persoană de contact: Cheres Cornel,	Str. O. Goga nr. 16+18, tel. 256.352 (2734256)

SC ACTIV GROUP SRL

Lichidator al SC AGROINDUSTRIALA ŞAGU SA, cu sediul în jud. Arad, loc. ŞAGU FN, anunţă vânzarea conform Legii 64/1995 prin licitaţie publică deschisă, cu strigare a următoarelor active aparţinând societaţii debitoare:

A. bunuri imobile

DENUMIRE ACTIV	VALOARE DE PORNIRE A LICITAŢIEI
SEDIU AGROINDUSTRIALA ŞAGU - spaţii de depozitare	4.800.000.000
LOCUINŢĂ nr. inv 15005 - SÎMPETRU - GERMAN	57.150.000
LOCUINŢA nr. inv. 15006 -SÎMPETRU - GERMAN	57.150.000
Treren incintă ATELIER ferma 2 - SIMPETRU - GERMAN	65.715.000
Zootehnie - FERMA NR. 10 MĂNĂŞTUR	4.079.000.000

Faţă de valoarea iniţială s-a aplicat o reducere de 60% a preţului de pornire a licitaţiei.

La preţul de adjudecare se adaugă TVA-ul. Regulamentul de organizare a licitaţiei, caietele de sarcini , precum şi informaţii suplimentare se pot solicita la sediul societăţii debitoare şi la sediul SC "ACTIV GROUP" SRL, P-ţa Avram Iancu, nr. 10, ap.3. Licitaţia va avea loc în data de **08.11.2002**, începând cu ora 11.00, la sediul SC "AGROINDUSTRIALA ŞAGU" SA. Pentru bunurile ne-adjudecate, licitaţiile se vor relua în fiecare zi de vineri a săptămânii, la ora 11.00, după o publicitate prealabilă. Taxa de participare la licitaţie, nerambursabilă, este de 500.000 lei/participant. Caietul de sarcini este în valoare de 500.000 lei. Garanţia pentru înscrierea la licitaţie este de 10% din valoarea de pornire a licitaţiei pentru fiecare bun. Cumpărarea caietelor de sarcini , achitarea taxei de participare, achitarea garanţiei de participare la licitaţie şi înscrierea se pot face până cu o oră înainte de începerea licitaţiei. Relaţii la SC "AGROINDUSTRIALA ŞAGU" SA, dna Jurcă Florica, tel. 0257/418.044 sau SC "ACTIV GROUP" SRL tel 0257/214.821, 0744/697.814 dl. Biriş Ioan.

SC ACTIV GROUP SRL

Lichidator al S.A "VIAŢA NOUĂ" ADEA, cu sediul în Arad, loc Adea, F.N. anunţă vânzarea conform Legii 31/1990 prin licitaţie publică deschisă, cu strigare, a următoarelor mijloace fixe aparţinând societăţii agricole "VIAŢA NOUĂ" Adea:

* **Mijloace fixe**

- **Gater pentru lemn cu 10 lame** la preţ de **19.000.000 lei**
- **Cultivator Purtat** la preţ de **5.000.000 lei**
- **Strung Prismatic** la preţ de **8.000.000 lei**
- **Malaxor Brutărie** la preţ de **18.000.000 lei**
- **Compresor** la preţ de **5.000.000 lei**
- **Grapă fixă** la preţ de **600.000 lei**
- **Electromotor** la preţ de **400.000 lei**
- **Aparat sudură** la preţ de **4.000.000 lei**
- **Mese circulante** cu preţuri între **1.500.000-3.500.000 lei**
- **Transportor cu motor** la preţ de **5.000.000 lei**
- **Maşină tăiat tip Bonfaier** la preţ de **2.500.000 lei**
- **Banc lăcătuşerie** la preţ de **400.000 lei**
- **Cazane fiert ţuică de 125 şi 260 L** cu preţuri între **5.000.000-14.000.000 lei**
- **Maşină erbicidat MET 2500** la preţ de **9.000.000 lei**
- **Căruţă platformă** la preţ de **400.000 lei**
- **Presă vulcanizare electrică** la preţ de **400.000 lei**

* **Sediu Administrativ, 2 grajduri, magazie cereale cu teren aferent în suprafaţă de 98,468 mp la preţ de 1.300.000.000 lei.**

La preţurile menţionate se adaugă TVA-ul. Bunurile pot fi văzute la sediul SA "VIAŢA NOUĂ" Adea. Licitaţia va avea loc în data de **06.11.2002** la ora **12.00** la sediul SA "VIAŢA NOUĂ" Adea. Taxa de participare la licitaţie, nerambursabilă, este de 100.000 lei/participant. Caietul de sarcini pentru sediul administrativ este în valoare de 500.000 lei. Garanţia pentru înscrierea la licitaţie este de 10% din valoarea de pornire a fiecărui bun. Înscrierile achitarea taxei şi a garanţiei de participare la licitaţie, precum şi a caietului de sarcini se pot face înainte de începerea licitaţiei, până cel târziu ora 10.00. Relaţii la SA "VIAŢA NOUĂ" Adea, dna Heveşi Ileana tel 0721/946.109 sau SC "ACTIV GROUP" SRL tel. 0257/214.440 , 0740/234.432 dl. Gherman Horaţiu.

(C.A.)

REVELION 2003

(c.b.)

UNDE MERGI DE REVELION? NU STA ACASĂ!

- HOTEL PARC 3 - 6 zile
- COMPLEX AGREMENT MONEASA (fosta Cantină)
- RESTAURANT INTERNAŢIONAL
- RESTAURANT ORIZONT
- RESTAURANT ZORI DE ZI

Preţuri cuprinse între **800.000 - 5.700.000 lei**

INFORMAŢII SUPLIMENTARE 0257/212.339, 0722.290.457, 0745.394.049

Peugeot 206. Irezistibil.

Începând de la: 7.565* EURO.
Leasing 3 ani: • 144* EURO lunar
•2.269* EURO avans
•1.513* EURO valoare reziduală

206 PEUGEOT

PEUGEOT. PENTRU CA AUTOMOBILUL SĂ FIE ÎNTOTDEAUNA O PLĂCERE.

AUTO SML - CONCESIONAR PEUGEOT
VIZITAŢI-NE LA NOUL SEDIU DIN ARAD
MICĂLACA 1 EST F.N. (IEŞIREA SPRE DEVA), TEL. 0257/278.738
* plus TVA

(2734522)

JOHN DEERE WESTFALIA

IPSO agriculture is looking for:

1. Service Engineer
- Engineer in mechanic or electronic good practice in farm machinery
- English mandatory to work every day in the field.
- Service van, tools & computer and training provided

2. Parts Manager
- Engineer good knowledge of agriculture
- English mandatory
- Skilled in computer (Word, Excel, e-mail)
- Base in our Timisoara office

Please send your CV to:
- **fax: 021-490.43.91**
- **e-mail: simona.ciocoiu@ipso.ro**

IPSO

(C.A.)

Stai la bloc? Esti abonat RCS?

inseamna ca acum poti avea, pe acelasi cablu TV, serviciul CableLink oferit de RDS.

INTERNET DE MARE VITEZA
- conexiune permanenta 24 / 24
- 0% taxe telefonice
- 2 casute e-mail Anywhere
- acces la serverele de jocuri online

Vino la RDS in Piata Spitalului bloc 2B parter, suna la 228202 sau trimte un e-mail la sales@rdsar.ro si vei afla toate amanuntele legate de oferta CableLink si promotiile curente.

rds

(c.b.)

S.C. TRANSILVANIA GENERAL IMPORT - EXPORT S.R.L.

Angajează **AGENȚI DE LIVRARE**

Condiții:
- carnet de conducere cat. B, C
- garanție imobiliară
- disponibilitate la program prelungit
- studii medii (diplome de bacalaureat)

CV-urile se vor trimite la fax 0257-274228 sau la sediul firmei str. C. Liniștii nr. 1 ÷ 2.

Informații tel: 0722-403.342. (2734576)

Pentru cei care doresc să-și petreacă noaptea ce marchează trecerea spre un nou an,

S. C. PARC S. A.

organizează **REVELION 2003**

într-o ambianță plăcută și în spații modernizate (restaurant și discotecă), beneficiind de un program artistic diversificat, de un meniu rafinat și de servicii de înaltă clasă.

Tariful este de 1.600.000 lei/persoană în restaurant și 1.00.000 lei/persoană în discotecă.

Vă așteptăm cu drag!
Informații la telefon 280.820 int. 329

(2734578)

Mica publicitate

VÂNZĂRI APARTAMENTE O CAMERĂ

Vând garsonieră Micălaca, Cenad, bloc 233, etaj 4, ap. 74, 4.500 Euro. Telefon 532218. (28120)

Vând garsonieră confort I, faianțată, mobilată, vad comercial, parter, Vlaicu, 8.500 Euro. Telefon 0740.875.869. (28174)

Vând garsonieră Confecții contorizată, bloc 100. Telefon 0745.257.666, 515141 sau 272232. (4225696)

Vând garsonieră confort I, Micălaca, preț 6.500 USD. Telefon 0721.622.228. (4226267)

VÂNZĂRI APARTAMENTE DOUĂ CAMERE

Vând apartament 2 camere, Micălaca 700, 9.500-8.000 USD. Telefon 256100, 279718, 0744.542.931. (28094)

Vând 2 apartamente la casă, cu câte 2 camere, central, gaz. Telefon 284616 sau 0745.902. 931.

Vând 2 camere, lângă BRD, cărămidă, etaj 2/4, posibilitate gaz individual, 15.000 USD. Telefon 0722.257.409. (27656)

Vând apartament 2 camere, în Stațiunea Moneasa. Informații telefon 0723.479.896. (28068)

Vând urgent apartament 2 camere, Confecții, îmbunătățit, ultramodern. Telefon 251944. (28228)

VÂNZĂRI APARTAMENTE TREI CAMERE

Vând (închiriez) apartament 3 camere, etaj I, contorizat, lângă magazinul Coraura (gară), preț la vedere. Telefon 0745.350. 410; 0740.096.679. (28041)

Vând apartament în casă, 3 camere, central, 26.000 Euro. Telefon 233120. (27149)

Vând apartament 3 camere Chișineu Criș, îmbunătățiri, preț atractiv. Telefon 0744.290.433. (28259)

VÂNZĂRI APARTAMENTE PATRU CAMERE

Vând apartament 4 camere, etaj I și garaj, Piața UTA. Telefon 286705, 263615, 0724.786. 967, 0724.786.981. (4226265)

Vând apartament central, suprafață 210 mp. Telefon 0740.044.114. (28214)

Vând apartament 4 camere deosebit finisat, zona Intim, scări interioare, încălzire proprie, semimobilat. Telefon 250259 zilnic 16-18; 20-21.

VÂNZĂRI CASE

Vând casă 3 camere, anexe, str. Oituz, eventual schimb cu apartament 2 camere, Alfa + diferență. Telefon 282775, după ora 18. (28241)

Vând casă în Pârneava, 4 camere, baie, toate condițiile, grădină mare. Telefon 0722.878. 411. (27546)

Vând urgent 2 case mari, cu grădină 3.600 mp, Calea Timișorii nr. 202-204. Telefon 0745.862.042. (28145)

Vând (schimb cu apartament Arad) casă mare, din cărămidă, anexe, curte, grădină mare, localitatea Neudorf. Telefon 0744.127.307. (28005)

Vând casă vacanță, zonă deal, la Petriș, parter piatră albă, living șemineu, baie, mansardă lemn, 2 dormitoare, WC serviciu, terase, teren 4.000 mp. Telefon 284793. (28151)

Vând apartament la casă 3 camere (Legea 112), 120 mp, acces auto, preț la vedere. Telefon 284793. (28151)

Vând casă nouă în localitatea Zimand-Cuz. Informații telefon 0723.664.802. (28111)

Vând vilă S+P+1, localitatea Vladimirescu, str. Libertății 25. Telefon 228215. (27864)

Vând urgent casă în Sederhat. Informații la telefon 273336, 273079. (4225689)

Vând casă cu grădină 2.800 mp. Telefon 286050. (28221)

Vând vilă tip Duplex, 500 mp, termopan, piscină, încălzire proprie, zonă centrală. Telefon 0743.347.177. (28235)

VÂNZĂRI SPAȚII

Vând GHERETĂ amenajată pentru comerț, Piața FORTUNA. Telefon 0744.600.445. (27303)

Vând GHERETĂ îngrijită în piața INEU și PÂNCOTA. Telefon 0745.117.245. (28195)

Vând SPAȚIU amenajat pentru CABINET MEDICAL. Informații la telefon 0744.540. 143. (28252)

Vând (închiriez) SPAȚII COMERCIALE zonă ultracentrală. Telefon 0723.253.651. (28264)

Vând GHERETĂ în Piața Spitalului. Telefon 0721.836. 956. (4225695)

VÂNZĂRI TERENURI

Vând teren intravilan 5.000 mp, Aradul Nou, posibilități gaz, curent, apă, agent termic. Telefon 0722.355.963. (27711)

Vând 1,6 ha pământ, aproape Hanul Răscruce. Telefon 0723.256.800. (4225673)

Vând teren ideal investiții zona Centură-Sere. Telefon 0745. 365.755; 235171. (28054)

Vindem (schimbăm cu apartament central în Arad) TEREN INTRAVILAN în VĂRȘAND de 2,20 ha la 2 Euro/ mp; Vindem TEREN INTRAVILAN în GRĂDIȘTE pe centură, de 12,6 ha la 12 Euro/mp. Telefon 0722.641.251. (27902)

VÂNZĂRI AUTO

Vând Dacia Breck, stare foarte bună. Telefon 254215. (28245)

Vând ANVELOPE ARO, Jeep - 500.000; autoturisme 13, 14 - 300.000; 15, 16 - 400.000 și camioane. Telefon 259339, 563027; 0744.706.321. (27566)

Vând tractor U650 cu remorcă (CIV, VT, stare foarte bună de funcționare, anvelope noi), nu a fost folosit în agricultură. Informații telefon 0257/256282 sau 0744.709.051. (4224493)

Vând 2 bucăți ARO 320 furgonetă, motor Brașov, stare perfectă. Telefon 0724.442.676. (27986)

Vând Mercedes 190, 700 Euro, negociabil. Telefon 0257-243905 sau 0740.561.060. (4225680)

Vând Fiat Ducato nou, fabricație 2002. Telefon 0722.857. 807. (4226263)

Vând Dacia 1410, gri metalizat, 2002, casetofon + 4 boxe Sanyo, închidere centralizată, alarmă, geamuri ionizate, 7.000 km, Dacia 1304 - 2 bucăți, 1998, față, suprastructură fibră omologată, Dacia 1310, 1999, albă, casetofon Blaupunkt, 19.000 km. Telefon 0744.391.896. (28130)

Vând Autodubă IVECO 3,5 tone; Opel Senator Automatic. Telefon 0723.253.651. (28264)

Vând Dacia 1310, an 1980, CIV, numere noi, 500 USD. Telefon 0721.060.093. (28164)

Vând cutie viteză Golf II benzină, instalație electrică, spoiler față Jeta 2. Telefon 0257 - 289994, 0740.116.188. (4225661)

Vând BMW 730 i 306 KA model 90-93, full extra, persoană fizică, 3.300 USD. Telefon 289293; 0722.577.492. (27695)

Vând BMW 518, stare perfectă, CIV, numere noi, preț 1.000 Euro. Informații Pâncota, telefon 466456. (28110)

Vând Dacia 1304, 1995, motor RK, 1.650 Euro. Telefon 0745.614.877. (28191)

Vând microbuz Toyota, 8+1, Diesel, CIV, VT, PF. Telefon 231683. (28186)

Vând Opel Astra Sedan, 1993, înmatriculat, CIV, VT-2004, 4.200 Euro. Telefon 0722.288.300, 0722.485.695. (28201)

Vând Daewoo Cielo GLE, 1997, înmatriculat persoană fizică, CIV, VT 2004, 5.000 Euro. Telefon 0722.485.695; 0722. 288.300. (28201)

Vând Opel Astra TD, înmatriculat, fabricație 2001, culoare neagră. Telefon 0722.916.365. (28229)

Vând Passat TDI, înmatriculat, fabricație 2000, culoare verde. Telefon 0722.344.865. (28229)

Vând Citroen BX Diesel an 1984 înmatriculat, consum 5%, 1700 $. Telefon 0723.324.883, 0788.333.614. (28272)

Vând ARO 10, motor III, CIV, Mâsca nr. 77. Telefon 531941. (28239)

Vând Dacia, an 2000, 28.000 km, preț 2.700 $, negociabil. Telefon 0257/277111; 0740.506. 908. (28246)

Vând Dacia 1310, an 1998, 2190 USD negociabil. Telefon 0744.783.821. (4225698)

Vând Dacia 1310, 1990, preț 1000 EU. Telefon 241443. (4225693)

VÂNZĂRI ELECTRO

Vindem cheș și în rate (second hand) MAȘINI de SPĂLAT, TV COLOR, FRIGIDERE, COMBINE, LĂZI, VITRINE FRIGORIFICE, CONGELATOARE, ASPIRATOARE, VIDEO, Calea Radnei nr. 225. Telefon 0257-259339, 563027; 0744. 706.321. (27566)

Vindem CASE de MARCAT, CÂNTARE ELECTRONICE, CONSUMABILE. Telefon 272727. (27891)

Vând TELEVIZOARE color, CONGELATOARE, COMBINĂ frigorifică, MAȘINĂ de SPĂLAT AUTOMATĂ, cu garanție. Telefon 275277.

Vând foarte ieftin, garanție, TELEVIZOARE COLOR, MAȘINI AUTOMATE, COMBINE, CONGELATOARE, LĂZI, VITRINĂ frigorifică. Telefon 274600. (27231)

Vând televizor color, diagonală mare, Hitachi, stereo, telecomandă, teletext, 100 $. Telefon 273965. (28098) .

Vând CONGELATOR vertical cu vitrină, AGREGATE FRIG, COMPRESOARE, CONGELATOARE orizontale, EXPRESOU CAFEA. Telefon 0723.253.651. (28264)

Vând cameră filmat JVC 9 mm și Satelit Digital cu 4.000 programe. Telefon 534345. (28197)

Vând joc Play Station Sony cu tot cu CD-uri. Informații telefon 0745.609.430. (4226701)

VÂNZĂRI DIVERSE

Vând PLASĂ GARD ZINCATĂ, 25.000 lei/kg, COTURI și BURLANE FUM, 35.000 lei/buc, str. VRABIEI 4. Telefon 289997. (26391)

Vând contract de închiriere teren, zona UTA, vad comercial excelent. Telefon 0722.500.624. (27942)

. Vând GARAJ autorizat, zona str. Ineului. Telefon 0722.253.080.

Vând 40 MAȘINI CUSUT INDUSTRIALE, în REȘIȚA. Telefon 0255/216658, 0722. 911.962. (28044)

Vând GARAJ ULTACENTRAL, zidărie, extras CF. Telefon 0744.784.443. (28048)

Vând combină Polar cu două compresoare și afișaj electronic. Telefon 0723.677.666. (4225675)

Vând BETON, MORTAR, ȘAPĂ. Asigur UTILAJ, TRANSPORT. Telefon 0723. 273.746. (28058)

Vând plug de tractor U 650, disc, linie de fabricat bere, completă sau dezmembrată. Informații telefon 0257-370208 sau Târnova nr. 534. (27799)

Vând bazin 1.000 lt, tablă 4 mm cu robinet. Telefon 247821. (28098)

Vând PLASĂ GARD ZINCATĂ, toate dimensiunile, 25.000 lei/kg; PLASĂ RABITZ, 40.000 lei/kg. Str. Abatorului nr. 62. Telefon 256884. (28053)

Vând BOLȚARI 300x250x 200, 8.200 lei; mc = 550.000. Telefon 0257-281491; 0722. 381.750. (28151)

Vând butași zmeură din soiuri americane. Telefon 338216. (28158)

Vând LEMNE FOC, NISIP, BALAST, la domiciliu. Telefon 277027, 0721.097.763. (28085)

Vând pian scurt, vienez. Telefon 0744.127.307. (28005)

Vând, la preț derizoriu, PĂMÂNT VEGETAL PENTRU UMPLUTURĂ. Telefon 0744. 762.192. (28006)

Vând comodă TV lemn cu vitrină, canapea extensibilă, termosuflantă cu ventilator. Telefon 284793. (28151)

Vând camion Rabă dezmembrat, motor diesel 26 CP în 2 pistoane, tip Brașov; separator lapte capacitate 400 lt/ oră, nou. Telefon 316296. (28177)

Vând module pentru găini ouătoare. Telefon 511346. (4224422)

Vând 40 capre (iede). Informații localitatea Groșeni nr. 170, telefon 145. (4224423)

Vând sufragerie Regence, stare bună. Telefon 211244. (28181)

Vând diverse piese de mobilier, aragaze, frigider, preț la vedere. Telefon 211244. (28181)

Vând o iapă cu mânză de 6 luni, Neudorf. Telefon 127. (1586079)

Vând COLȚARE, CANAPELE, noi. Telefon 286069. (28166)

Vând vacă fătată cu vițel. Telefon 0745.263.175. (28165)

Vând PARCHET FAG, stejar, pervazuri (fag, stejar). Telefon 235271, 0744.555.338. (4225686)

Vând ROLETE PLASTIC import, ROLETE LEMN, JALUZELE. Telefon 0259-478503, 0745.594.415. (28185)

Vând seif (casă valori. Telefon 0723.253.651. (28264)

Vând cântar semiautomat, candelabre porțelan, aplice porțelan, dulapuri vestiar, europaleți, lăzi PVC cu sticel bere 0.500, pomi ornamentali. Telefon 0723.253.651. (28264)

Vând GEAMURI TERMOPAN lemn stratificat, ROLETE PLASTIC import. Telefon 0745.380.320. (28270)

Vând mașini cusut electrice pentru croitorie, preț 2.000.000 lei bucata. Telefon 0723.317. 699. (28213)

Vând 90 PURCEI rasa MARELE ALB, opt săptămâni. Telefon 0745.117.245. (28195)

Vând demisol, 44 mp, neamenajat. Telefon 284102. (28227)

Vând PORCI de la 30 până la 70 kg, 50 bucăți. Informații telefon 0740.849.281. (9878660)

Vând casă de marcat și boiler 80 l. Telefon 286050. (28221)

Vând produse naturiste pentru slăbit, îngrășat, celulită și alte afecțiuni. Telefon 287159; 0745.251.105. (28230)

Vând canapea + 2 fotolii, toate extensibile, trapă Ford Siera, chiuvetă cu picior, WC, albe, cactus mexican, cuier simplu, măsuță, fotoliu fix. Telefon 276074, după ora 16. (28236)

Vând Renault 4, numere noi, Renault 4 furgon, numere vechi, geam termopan, ușă simplă, moară măcinat porumb boabe + cocian, bare pentru gard, haine, diferite obiecte uz casnic, ladă frigorifică. Telefon 0723.740.659. (28242)

Vând mobilă bucătărie 7 corpuri. Telefon 285972. (28240)

Vând utilaje pizzerie, cuptor, scaun, malaxor, cântare, masă. Telefon 0721.622.228. (4226267)

CUMPĂRĂRI TERENURI, IMOBILIARE

Cumpăr garsonieră, apartament. Telefon 256100, 279718, 0744.542.931. (28094)

Cumpăr pământ, minim 40 hectare, arabil sau nearabil, loc compact. Telefon 276050. (27831)

Cumpăr 3 ha pământ + apă + canalizare + curent + telefon. Telefon 0745.284.636. (28233)

CUMPĂRĂRI AUTO

Cumpăr Dacie între 1985-1995, cu CIV și numere noi, cu caroserie ruginită. Ofer între 10-17 milioane lei. Telefon 0723.045.296. (28084)

Cumpăr Dacia 1310, CIV, numere noi, ofer 8-10 milioane lei, Telefon 0721.060.093. (28164)

Cumpăr Dacia începând cu anul 1985, cu actele la zi, ofer începând de la 10 milioane. Telefon 0257/277111; 0740.506.908. (28246)

Cumpăr talon Opel Kadet. Telefon 0721.228.831 sau 219700. (4226266)

CUMPĂRĂRI ELECTRO

Cumpăr frigider 600.000, congelator, combină, ladă frigorifică 1.200.000, aragaz 500.000. Telefon 273965, 0721.838.968. (28098)

CUMPĂRĂRI DIVERSE

Cumpăr mobilă combinată, ofer aproximativ 2.500.000, canapea, ofer 500.000. Telefon 273965. (28098)

Cumpăr urgent chefir (alge marine) de apă. Telefon 513080. (4226268)

LOCURI DE MUNCĂ

Angajăm urgent VÂNZĂTOARE, studii economice. Telefon 282277, orele 16-17. (28251)

SC „RODAS CONSTRUCT" SRL angajează MUNCITORI NECALIFICAȚI. Informații telefon 0257/262892; 0745.581. 991; 0744.385.989. (28216)

SC DAF ARAD SERVICE angajează CONTABIL cu experiență minim 3 ani, vârsta maximă 35 ani. Informații la telefon 0257-272200. (4225676)

FABRICĂ ÎNCĂLȚĂMINTE angajează MAISTRU bandă cusut cu multă experiență producție calitate. Telefon 272240. (28032)

FIRMĂ STRĂINĂ angajează ELECTRICIENI cu sau fără experiență, disponibilitate deplasări. Telefon 0745.398. 905. (28140)

Angajăm ABSOLVENȚI liceu, școli profesionale, șomeri. Oferim: calificare, carte muncă, salar 4.900.000. Telefon 276817; 0721.243.204; 0740.043.773. (28122)

DIALMA, str. Câmpul Liniștii 1, angajează CONFECȚIONERE la mașini de cusut și TINERE NECALIFICATE pentru învățarea meseriei de CONFECȚIONER TEXTIL. Telefon 306033. (27804)

(Continuare în pagina 15)

BANCA "TRANSILVANIA" S.A.
SUCURSALA ARAD,
Str. Unirii nr. 5-7,
Tel. 057/283.122
Campania VISA BUSINESS FRANCO de comisioane

Dinesan

ADEVĂRUL

WEST BANK S.A.
ARAD, B-dul Revoluției nr. 88
TELEFON: 284.888; FAX: 285.202
WESTERN UNION TRANSFER DE BANI ®
Cel mai rapid mod de a primi bani din toată lumea

Anul XIV, nr. 3756
Cotidian independent Arad
Joi, 7 noiembrie 2002 • 16 pagini • 5000 lei • e-mail: adevarul@arad.ro; adv.pub@arad.ro
BRAT Publicație auditată în semestrul II 2000
Tiraj mediu zilnic vândut: 33.205

FORME

Cu ceva timp în urmă, Adrian Năstase recunoștea spășit că are „dificultăți de comunicare". Adică formația sa de intelectual îl împinge la nesfârșite divagații, în vreme ce un politician versat știe să formuleze din capul locului concluzia. Așa, mesajul său simplificat este mai ușor înțeles de receptor. Uite că, între timp, discursul său a evoluat decisiv. La conferința națională a CNSRL Frăția el le-a zis-o sindicaliștilor: „Faptul că nu am luat măsuri radicale pentru restructurarea întreprinderilor de stat, reprezintă, practic, o formă de sprijin social, un cost pe care îl plătim cu toții". Iată adevărul gol-goluț, explicația eșecului economic pe care-l reprezintă tranziția în România. Iată de ce puținele resurse ale bugetului sunt risipite și de ce sărăcia și polarizarea socială ne duc nu spre un model european de societate capitalistă, ci spre unul latino-american, cu puțini foarte bogați și mulți, chiar cu slujbe, săraci.

După logica șefului executivului, protecție socială înseamnă protecția locurilor de muncă în unități nestructurate, fără piață, care ard gazul de pomană și ale căror facturi sunt plătite în cele din urmă de toți cetățenii. Oricine își poate da seama că este înzecit mai ieftin să plătești ajutor de șomaj decât să ții în funcțiune un mamut neperformant. Restructurarea este mai rentabilă decât anchiloza. Așadar, ce sprijinim: sărăcia cu costuri din ce în ce mai mari. Chestiunea cu costul este limpede. Dar cea cu „forma" mult mai puțin. Cu cât mai mult se bate toba despre așa menita „componentă socială" a economiei, cu atât protecția socială nu poate deveni, evident, decât mai firavă, așa cum arată realitatea: un corn cu lapte, o chiflă, un pumn de pastile compensate, câțiva lei la pensie. Pentru că un salariu ori o pensie nu mai înseamnă nimic. Firesc, din moment ce resursele, și așa puține ale economiei, în loc să fie alocate pentru crearea de locuri de muncă noi, cu șanse, sunt risipite pentru subvenționarea găurilor negre. Dar se cheamă că așa ai pace socială și guvernezi liniștit.

DORU SAVA

(Continuare în pagina 5) ➡

Nemulțumiți de salariile primite

IERI, ANGAJAȚII FINANȚELOR PUBLICE AU FOST ÎN GREVĂ TIMP DE DOUĂ ORE

Foto: VIOREL MUSCA

Săptămâna viitoare activitatea ar putea fi paralizată pe termen nelimitat

Pagina 3

Semnal de alarmă

ÎN ARAD, CONCENTRAȚIA DE PRAF ESTE DE DOUĂ ORI MAI MARE DECÂT CEA ADMISĂ

Pagina 6

Pagina 8

În urma Hotărârii de Guvern 1103

SUTE DE COMERCIANȚI DIN PIEȚELE ARĂDENE SE TEM CĂ VOR RĂMÂNE PE DRUMURI

Sindicatul Solidaritatea 2002 va demara o serie de proteste

Foto: ONORIU FELEA

OFERTA ZILEI
IMPERIAL Co. Ltd.
Arad, C-lea Radnei 169

ZAHĂR VRAC	12.800
ZAHĂR 1 KG	13.100
OREZ VRAC	12.900
OREZ 1 KG	13.700
ULEI ARGUS EX.	29.900
ULEI SOLE	27.500

Prețuri cu TVA INCLUS
Oferta valabilă doar pentru facturi de cel puțin 1.500.000 lei

VIA Canada
Firmă de Avocați din Toronto Canada vă asistă pentru
Emigrare
Proiect S.A.,
Bd. Decebal nr. 2-4, cam. 124
Tel. 214.678

BANCA ROMÂNEASCĂ
Sucursal Arad
(0257) 282 600
www.brom.ro

Pagina 11

UTA S-A CALIFICAT ÎN OPTIMILE CUPEI ROMÂNIEI

STIHL®
Cumpără în această perioadă un motoferăstrău MF230, 290, 390, 360 și vei primi gratuit un lanț, un litru de ulei, o canistră și un șablon cu pilă
sc PCAV SRL
Str.Petru Rareș,nr.117
Arad, tel: 255.151

Aseară, la Festivalul de Teatru Clasic

POVEȘTILE DEȘĂNȚATE ALE CELOR „1001 DE NOPȚI"

Foto: ONORIU FELEA

Pagina 4

FII ALĂTURI DE UTA!
ACUM O POȚI AJUTA! FII ACȚIONAR!
3.000.000 lei = berea și țigările / 3 luni
3.000.000 lei = o acțiune la UTA / toată viața
Te așteptăm zilnic la sediul clubului între orele 11 - 14, tel. 289.204.
(c.b.)
Partenerii UTA: WEST BANK, ROWO, ROMTRANS, ERIKA INVEST, LACKNER & SCHWARZ, HELVETICA MILK, AGRIROM, PLETL, ERREA, GENERAL BETON, INSTAL GROUP, MR FAB, FERONERIA

ÎNCHIRIEZ SPAȚII PRODUCȚIE
500 m², 1000 m², 1500 m² – cu toate utilitățile
TELEFOANE
272.812, 0721.269.706

Calendar

◆ Astăzi, Soarele răsare la ora 7 și 56 de minute și apune la ora 17 și 5 minute.

◆ Au trecut 309 zile din acest an. Au mai rămas 56 de zile până în anul 2003.

◆ **Praznicul zilei: Biserica ortodoxă:** Sf. 33 de Mucenici din Melitina; Cuv. Lazăr; **Biserica greco-catolică:** Sf. 33 martiri din Melitene (+309); Cuv. Lazăr Taumaturgul (+1054).

A venit barza!

La Arad: IERNEA DIANA - NICOLETA, Butucan Monica - Roxana, Kovacs Oliver, Zaha Bogdan - Paul, Căldărar Elisabeta, Molnar Maya - Daciana.

La Ineu: Covaci Isac, Sfoară Valentina, Dragoș Narcis-Sorin.

La Lipova: Păuna Denis-Raul, Ciule Ionela-Francesca, Gherman Alexandra, Raica Darius-Abiatar.

CINEMATOGRAFE

Dacia: Regatul de foc (SUA) 10; 12; 14; 16; 18; 20

Mureșul: Austin powers-goldmember (SUA) 10; 12; 14; 16; 18

Arta: Turnul din Pisa (Rom.) 16; 18; 20

Sala Mică: Pinero (SUA) 15,30; 18,30

Progresul: Blestemul scorpionului de jad (SUA) 15,00 Poliția în direct (SUA) 17,00

Au plecat dintre noi!

✝ Florea Dorin-Ioan (1945), Garai Ana (1933), Mărginean Ionel (1925), Dănețiu Nicolae (1910), Costea Mircea (1945), Miculiță Gheorghe (1933), Cazan Lazăr (1920), Pop Caterina (1905), Schmidt Matias (1910), Hlistei Mihai (1935), Racz Gizela Barbara (1931).

HOROSCOP

Joi, 7 noiembrie 2002

Berbec (21.03-20.04). Mai mult ca niciodată vă preocupă situația materială. Pe plan sentimental situația s-a stabilizat, așa că vă puteți gândi liniștit la partea financiară.

Taur (21.04-20.05). Sunteți confuz și nu știți cum să acționați într-o problemă de suflet. Zicala: „Ochii care nu se văd se uită" nu este valabilă și pentru dvs.

Gemeni (21.05-20.06). Cel mai bine vă merge în mijlocul familiei, unde găsiți înțelegere. Nu porniți la drum, astrele nu vă sunt favorabile.

Rac (21.06.-22.07). Este indicat să vă odihniți mai mult în această perioadă. Totuși, nu refuzați propunerile de afaceri, care vă vor fi favorabile.

Leu (23.07-22.08). Perioadă favorabilă pe toate planurile. Nu ezitați să faceți cele mai îndrăznețe lucruri pentru că succesul vă este asigurat.

Fecioara (23.08-22.09). Nu țineți cont de nimeni și nimic. Sunteți cu gândul numai la distracții. Veți face o nouă cucerire.

Balanța (23.09-22.10). Vă aflați într-o perioadă mai puțin norocoasă și orice faceți s-ar putea întoarce împotriva dvs. Așteptați vremuri mai bune.

Scorpion (23.10-21.11). Ați pornit într-o nouă direcție, dar nimeni nu este de acord cu ceea ce faceți. Fiți atent și la sfaturile celor din jur.

Săgetător (22.11-21.12). Vă aflați în fața a două situații favorabile, din care aveți de ales pe cea mai bună. Consultați-vă și cu cei apropiați.

Capricorn (22.12-19.01). Vă simțiți bine, chiar dacă, aparent, fără nici un motiv. Astrele vă avantajează pe plan sentimental și social.

Vărsător (20.01-20.02). Veți avea succes în afaceri, deși pe plan sentimental lucrurile nu stau deloc bine. Încercați să rezolvați problema la masa tratativelor.

Pești (21.02-20.03). Nu refuzați propunerile de afaceri, se întrevede un succes. Fiți mai atent la locul de muncă. Nu încercați să vă impuneți pentru că veți avea discuții.

Concert de muzică creștină

Centrul Creștin „Betleem" Arad organizează vineri, 8 noiembrie a.c., orele 14,00 - 17,00 un concert de muzică creștină cu participarea invitaților Jonathan Dolan (SUA), Chris (Oradea) Jack Greenwood (SUA).

Concertul va avea loc în Piața Avram Iancu (pe timp favorabil) sau la Casa Sindicatelor, sala 18.

Lansare de carte

În cadrul simpozionului ce va fi organizat de Universitatea de Vest „Vasile Goldiș" cu prilejul aniversării a 140 de ani de la nașterea patronului spiritual al instituției, vineri, 8 noiembrie a.c., orele 14, va avea loc și lansarea cărții „Vasile Goldiș și problema națională", autori Gheorghe Șora și Eugen Gagea. Prezentarea cărții va fi făcută de către lector univ. drd. Stelian Boia.

La Șiria — HRAMUL BISERICII ORTODOXE

Duminică, 10 noiembrie 2002, va avea loc la Șiria sărbătorirea hramului Bisericii Ortodoxe Române nr. 1. Sunt invitați să participe: Corul bisericesc mixt din Aradu Nou și copii de la Școlile generale din Șiria și Pâncota.

METEO

Vremea va fi închisă și rece. Cerul va prezenta înnorări accentuate și temporar se vor semnala precipitații mixte. La deal și munte precipitațiile vor fi predominant sub formă de ninsoare. Izolat cantitățile de apă căzute vor fi însemnate. Vântul va sufla slab la moderat din sector nord-vestic. Dimineața vor fi condiții de ceață.

Temp. max.: 2 la 5°C. Temp. min.: -2 la +2°C.

Anunț

Inspectoratul Teritorial de Muncă Arad organizează în perioada 18.11.2002-22.11.2002, un curs de perfecționare profesională în domeniul relațiilor de muncă pentru referent resurse umane.

Relații suplimentare se pot obține la sediul instituției de pe strada Episcopiei nr. 11-13 sau la nr. de telefon 211.762/ 211.862.

PIETON, ACCIDENTAT PE TRECERE

În data de 5 noiembrie a.c., în jurul orelor 13,00, pe B-dul Revoluției, din municipiul Arad, **Teodor Cosma**, de 49 de ani, din Zădăreni, în timp ce conducea autoturismul Dacia 1300, cu numărul AR-05-FLR, a surprins și accidentat grav pe D.A., din Arad, care, în calitate de pieton, s-a angajat în traversarea străzii regulamentar, pe trecerea pentru pietoni.

PIEȚE, TÂRGURI

Astăzi, este zi de piață agroalimentară la Curtici, Sebiș, Bata, Cermei, Zădăreni, Ghioroc, Săvârșin, Secusigiu, Sântana, Târnova, Zăbrani, Zerind. Tot astăzi au loc târguri săptămânale la Curtici, Sebiș, Cermei, Săvârșin, Secusigiu, Zerind.

Mâine, vineri, se desfășoară târguri săptămânale la Ineu, Șepreuș, Șimand.

FARMACII DE SERVICIU

■ Farmacia **REMEDIUM** Arad, B-dul Revoluției nr. 52-54. Program luni-vineri: 7,30-20,00, sâmbătă 8,00-14,00. Telefon 233195. ■ Farmacia **TEAHAFARM**, Bd-ul Revoluției nr. 65. Program: luni-vineri 8-21, sâmbătă 9-13. Telefon 254.587. ■ Farmacia **„OMNIAFARM"**, Calea Aurel Vlaicu, Bl. Z28, cu program zilnic de la orele 8,00-22,00. Telefon 271724. ■ Farmacia **SENSI BLU, ARAD I** Bd. Revoluției nr. 43. Program non-stop, inclusiv sâmbătă și duminică. Telefon 254.527. ■ Farmacia **SENSI BLU ARAD II** Bd. Revoluției nr. 93. Program zilnic 8-22 - inclusiv sâmbăta și duminica. Telefon 214.955 . ■ Farmacia **ELPIS PHARM**, Călărașilor, Ursului, Dorului, Foișor, T. Arpad, Cireșoaiei, Bucovinei, Negoi, I. Creangă, Păcurarilor, Fântânii, Faurilor, Laptelui, Grădinarilor, Codrului, Aron Pumnu, P. Maior.

URGENȚE STOMATOLOGICE

Cabinetul de pe str. Crișan (în spate la Gionelli) are program non-stop. Telefon: 253794. Cabinetul din B-dul Revoluției nr. 62, ap. 6, asigură urgențe între orele 9,00-19,00. Telefon: 256.665.

Și Cabinetul Stomatologic din Calea Victoriei nr. 7 A asigură zilnic urgențe, inclusiv sâmbăta, între orele 10-15. Telefon 095.565.622.

ADMINISTRAȚIA FINANCIARĂ

Administrația Financiară a municipiului Arad: Asistență contribuabili (impozitul pe venitul global) - telefon 280633, 280733, int. 199 între orele 8,00-12,00. Informații suplimentare la www.finantearad.ro

TELEFON DE URGENȚĂ LA POLIȚIE: 955

Noul număr de centrală telefonică ale I.J.P. (Inspectoratul Județean de Poliție) Arad: 207.100.

UTILITARE

Micălaca, zona Piața Soarelui, str. Voinicilor colț cu str. Păsunii, Bl. 193, sc. A, parter. Program: luni-vineri 8-20, sâmbătă 8,30-14. Telefon 259.619. ■ Farmacia **LIBRO PHARMA non stop** Calea Aurel Vlaicu 60-68 (lângă stadionul (UTA) telefon 212.992. ■ Farmacia **LARIFARM**, Calea Aurel Vlaicu, la parterul blocului Z 24 are program de lucru zilnic, între orele 7,00 - 23,00, telefon 246622.

ÎNTRERUPERI DE CURENT

Azi, 7 noiembrie (9-14): SC Azoma, Uzina de reparații; **(9-15):** E. Potier, Caragiale, Cicio Pop, Academia Teologică, Metianu.

APOMETRE

Azi, 7 noiembrie, se vor citi apometrele pe următoarele străzi: E. Monția, Bobocilor, Șt. Zarie, Tulnic, Clopotului, Cetății, Diogene, Părului, Micșunelelor, Pompei, Gladiator, Prutului, Crizantemelor, Podgoriei, Caraiman, Zoe, Amurgului, Vișinului, Dobrogea, Crișului, Arțarului,

Fără permis

Ioan Costea, de 37 de ani, din Mașloc, județul Timiș, în data de 4 noiembrie a.c. a condus un autoturism pe raza orașului Lipova fără a poseda permis de conducere. Pentru fapta sa, este cercetat în stare de libertate.

„Atac" la banii șefului

Petru Alexandru Rășinar, de 22 de ani, din Arad, în data de 3 noiembrie a.c., folosindu-se de chei potrivite, a pătruns în biroul șefului de unitate din incinta Clubului S.C. „Hot Spot" S.R.L. din Arad, de unde a sustras 25.000.000 de lei. Pentru fapta sa, este cercetat în stare de libertate.

Bicicletă de... „ocazie"

A fost identificat, reținut și introdus în arestul Poliției **Mitică Iftemi**, de 45 de ani, din Ungheni, județul Iași, care în data de 3 noiembrie a.c. a furat o bicicletă de pe raza orașului Sebiș, în valoare de 600.000 de lei. Prejudiciul a fost recuperat.

„Adevărul" vă ascultă

La telefonul după-amiezii, 280003, între orele 15,00-18,00

☎ **Beznă pe strada Dunării.** Dl. Mihai Stoiadin senior, ne roagă în numele mai multor cetățeni de pe strada Dunării (cartierul Gai), să facem un apel către RENEL, pentru a monta mai multe becuri pe această stradă. **„Nu de alta, dar este o stradă circulată, deoarece, seara se întorc oamenii de la mănăstire și pe bezna aceea ți-e cam frică să treci."**

☎ **Subvenționată sau nu?** Dl. Vasile Ardelean, din Micălaca, s-a debranșat de la căldură într-o cameră și în baie. El ar dori să afle dacă în aceste condiții mai poate beneficia de subvenția la încălzire?

☎ **Identificați-vă!** Dl. Mihai Stanca (Calea Romanilor) merge la meciurile echipei UTA din 1959 și era tare supărat, ieri, pe comentariul celor de la Prima TV, care nu mai conteneau cu „Ute Arad" în loc de F.C. UTA. **„Vagonarii din fruntea clubului-fanion al Aradului ar trebui să ia măsuri și să protesteze împotriva celor care nu știu să pronunțe UTA. Identificați-vă, frați-lor!"** - ne-a mai spus dl. Stanca.

Redactor de serviciu, D. S.

ADEVĂRUL
COTIDIAN INDEPENDENT ARAD
Editor: S.C. ADEVĂRUL Arad S.R.L.
COD FISCAL R 1681938 ● COD SICOMEX 19.604 ● CERTIFICAT J 02/1886 / 31X 1991 ● COD SIRUES 020956601 ● ISSN 1220 - 7489

Redacția și administrația: 2900 Arad, Bd. Revoluției nr. 81. Telefoane: SECRETARIAT - 281802, fax 280655, 280625; ADMINISTRAȚIE - CONTABILITATE - 281797; MICA PUBLICITATE - 210775; MAREA PUBLICITATE - 280904; CLUBUL PRESEI - 280989.

Consiliul de administrație: președinte - **DOREL ZĂVOIANU**, telefon 281802, 280625; vicepreședinte - **MIRCEA DORGOȘAN**, telefon 281802, 280625; membri: **DOREL BARBU**, telefon 281797; **NICU COJOCARU**, telefon 280904; **MIRCEA CONTRAȘ**, telefon 280854.

Colegiul de redacție: MIRCEA CONTRAȘ (redactor-șef); **MARCEL CANCIU** (șef secție foto), telefon **281701**; **ALEXANDRU CHEBELEU** (șef secție sport), telefon **281701**; **NICU COJOCARU** (șef secție publicitate) telefon/fax: **280904**; **GABRIELA GROZA** (secretar general de redacție), telefon **280854**; **VASILE FILIP** (șef secție cultură-învățământ-tineret), telefon **281855**; **280003**; **IOAN IERCAN** (șef secție politică), telefon **280943**; **DORU SAVA** (șef secție social-economic), telefon **281738**; **ȘTEFAN TABUIA** (șef secție actualități), telefon **281855**; **280003**; **DOREL ZĂVOIANU** (președinte al Consiliului de administrație), telefon **281802, 280625.**

Difuzare - Marketing: MIRCEA ȚÂȘCĂ (șef secție)-telefon **280904**

Tiparul executat la S.C. MEDIAGRAF S.A. ARAD, str. Feleacului F.N., telefon 250902, fax 250920

„Adevărul" poate fi citit și pe Internet la adresa http://adevarul.arad.ro.

Echipa de serviciu

IOAN TULEU secretar de redacție
Bianca Felea, Ioan Leac, Adela Pop, Dina Rujan, Vidulescu Ramona tehnoredactare computerizată
Sorina Ambrus, Doina Jurcă, Aurica Telcian, Dacian Toduța corectură

Cursul valutar*

– VALORI ÎNREGISTRATE IERI, 6 NOIEMBRIE 2002

Denumirea valutei	BNR	BCR		BRD		Banca Transilvania		Banca Românească		Bursa neagră	
		C	V	C	V	C	V	C	V	C	V
Euro	33423	32289	33876	32130	33690	32800	33650	33001	33858	32250	32450
Dolar S.U.A.	33544	33400	33650	33320	33700	33300	33600	33410	33680	33200	33340
Forint	139	132	144	134	141	130	140	-	-	132	138

Magazinul RED CHILI
JOI - 7 NOIEMBRIE
DEGUSTARE DE VINURI
din renumita PODGORIE JIDVEI
VINERI - SÂMBĂTĂ 8 - 9 NOIEMBRIE
DEGUSTARE DE VINURI
DIN GAMA VINARTE
Magazinul RED CHILI din Arad
zona Podgoria (lângă Miki)
vă oferă cele mai rafinate băuturi
la prețuri de producător

Nemulțumiți de salariile primite

IERI, ANGAJAȚII FINANȚELOR PUBLICE AU FOST ÎN GREVĂ TIMP DE DOUĂ ORE

● Săptămâna viitoare, activitatea ar putea fi paralizată pe termen nelimitat

Ieri dimineață, circa 600 de persoane, membre ale Uniunii Sindicatului Finanțelor Publice (USFP) din Arad, au protestat în fața Direcției Generale a Finanțelor Publice (DGFP), manifestându-și astfel nemulțumirea, în principal, în ceea ce privește actuala politică salarială. Timp de două ore, activitatea tuturor administrațiilor financiare din județul nostru a fost practic paralizată.

Prin acțiunea lor, sindicaliștii solicită respectarea Legii nr. 118, privind statutul funcționarilor publici (ce vizează atribuirea unor prime de vacanță, anumite sporuri de fidelitate, de stres etc.) cât și acordarea de tichete de masă.

Tudor Gabor, președintele sindicaliștilor DGFP Arad, spune că, potrivit strategiei adoptate de către USFP, s-a optat pentru acțiuni de protest graduale.

„Astfel, după manifestarea din 26 septembrie de la Iași, a urmat mitingul din 24 octombrie, de la București. Din cauză că Guvernul nu a răspuns nici într-un fel la solicitările noastre, am trecut la acțiunea de astăzi, grevă totală timp de două ore. Din păcate, din cele discutate de mine prin telefon cu **Marcel Mutescu**, președintele USFP, se pare că nici de această dată Guvernul nu ne bagă în seamă", explică dl. Gabor.

La Arad, în mijlocul greviștilor a venit subprefectul Florin Remețan, care a luat notă de nemulțumirile acestora, urmând să le transmită Guvernului. „Apreciem interesul prefecturii Arad care, de alfel, ne-a promis că va încerca să ne sprijine, evident, în limita posibilităților" - declară dl. Gabor. El mai spune că, potrivit celor hotărâte de USFP, dacă nici de această dată guvernanții nu vor rezolva nemulțumirile finanțiștilor, urmează ca săptămâna viitoare, începând din data de 14 noiembrie, angajații DGFP să intre în greva generală pe termen nelimitat.

SINDICALIȘTII VOR SALARII DE CEL PUȚIN ȘASE MILIOANE DE LEI

Întrucât cea mai mare nemulțumire a angajaților DGFP constă, de fapt, în salariile încasate, i-am întrebat pe câțiva membri de sindicat cât consideră ei c-ar trebui să fie leafa lor lunară (netă) în așa fel încât aceasta să le asigure un trai decent.

● **Decebal Cotocea** (șef birou, 12 ani vechime): „Cu bun-simț salariul ar trebui să fie undeva, la cel puțin 4,5 milioane. Asta ținând cont de faptul că în România există femei de serviciu la diferite Regii, care au niște salarii de speriat. În plus, cred că avem dreptul la tichete de masă și la prime de vacanță."

● **Roman Sorin** (referent la serviciul informatică, 3 ani vechime): „În primul rând, cred că cei care lucrează cu calculatorul ar trebui să primească un spor semnificativ. Apoi, cred c-ar trebui să se țină cont de faptul că la finanțe sunt oameni care lucrează cu acte de miliarde de lei. Pentru ca aceștia să fie corecți, adică incoruptibili, este obligatoriu să le acorzi niște salarii pe măsură. Gândiți-vă că în România salariul mediu e de circa 3 milioane 900 mii lei, iar la noi „mediu" înseamnă... 2 milioane și ceva?! Cred că la finanțe retribuțiile ar trebui să pornească de la cel puțin 6-10 milioane de lei și să crească în funcție de responsabilitățile funcției."

● **Gheorghe Drăghici** (referent): „Eu mă gândesc la un salariu de cel puțin 6 milioane de lei. Apoi, aș vrea să se îmbunătățească condițiile de lucru. De exemplu, la noi, în circumscripția din Aradul Nou, suntem 15 persoane în două birouri. Și să vedeți în ce hal arată birourile!"

Potrivit celor afirmate de T. Gabor, salariul mediu al unui funcționar din finanțe este de 2 milioane 400 mii lei. Cu precizarea că 60 la sută din personal o reprezintă absolvenții, a căror retribuție lunară netă se situează sub 2 milioane de lei.

***

De menționat și faptul că acțiunea de ieri a finanțiștilor arădeni a decurs fără incidente nedorite, contribuabilii aflați cu treburi la DGFP manifestând înțelegerea necesară.

În județul nostru, DGFP numără 720 de angajați, din care 95 la sută sunt membri de sindicat.

COSMIN TRIF
Foto: **VIOREL MUSCA**

EXPOZIȚIA DE FOTOGRAFII A EXPEDIȚIEI BOTANICE

Ieri, la sala „Clio", s-a vernisat expoziția de fotografii a doamnei **Kertesz Eva,** botanist la **Muzeul din Bekescsaba,** vechi colaborator al celor care lucrează la **Complexul Muzeal Arad.** Lucrările prezentate publicului au fost realizate cu prilejul unei expediții în Mexic, într-un cadru unde, generoasă, natura oferă 22 000 de specii de plante. Așa se explică titlul ales de autoare: „Pe urmele coniferelor din țara cactușilor". Vestigii precolumbiene, edificii din epoca colonială spaniolă, instantanee cotidiene, alături de un mare număr de splendori și rarități botanice sunt temele doamnei Kertesz. Ilustrațiile color au toate elementele **fotografiei document.**

Cu ocazia vernisajului, **formația de percuție „Prezențe"** a **muzicianului și profesorului Mario Florescu** a oferit câteva cadre sonore ce au articulat motive ale Toccatei și fugii în Re (Bach), în viziune clasică dar și în replică modernă, altor imagini ce sugerau muzica latino-americană ori pe cea amerindiană.

DANA TODOR
Foto: **ONORIU FELEA**

LANSARE DE CARTE

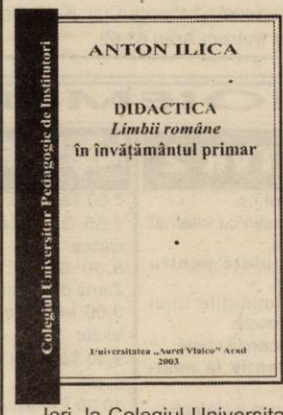

Ieri, la Colegiul Universitar Pedagogic de Institutori din cadrul Universității „Aurel Vlaicu" din Micălaca, a avut loc lansarea cărții **„Didactica limbii române în învățământul primar"** a lectorului universitar, **domnul Anton Ilica.**

Cartea este structurată pe șase module: I - Pregătirea activității de învățare a limbii române în învățământul primar; II - Învățarea citirii și scrierii în ciclul de achiziții fundamentale; III - Exprimarea și receptarea mesajelor orale; IV - Dezvoltarea capacității de citire; V - Dezvoltarea capacității de exprimare scrisă; VI -Comunicarea literară.

În prezentarea cărții, **univ. conf. dr. Dorin Herlo** a precizat: „Dacă lecturăm oricare din module, întinse pe 286 de pagini, ne adâncim repede în concepte, dar reliefate și exemplificate se induce o «grabă» (nu ritm) de a afla ce urmează după fraza, pagina sau modulul parcurs".

Z. Ș.

VOLUNTARI AMERICANI LA... CASTELUL ȘOFRONEA

Castelul de la Șofronea, àflat în custodia fundației „Humanitas Gura Popii", al cărei președinte este dl. Daniel Negrea, a fost „ocupat" zilele acestea de 15 voluntari americani conduși de Michael Dailey și Mark Hartleg. Sigur, ei n-au venit cu intenții războinice, ci să participe la restaurarea castelului, la curățenie și întreținerea parcului și a zonei de agrement. Mai mult, ei au și plătit contravaloarea materialului lemnos necesar confecționării grinzilor ce trebuie înlocuite.

După cum ne informa dl. Negrea, totalitatea investițiilor ce se efectuează în prezent la castelul Șofronea se cifrează la peste 100 de mi-lioane de lei.

I. T.

ASCUNȘI ÎN TREN

Ieri, în Vama Curtici, la controlul efectuat de polițiștii de frontieră în trenul Rapid „Dacia", care circula pe relația București-Viena, au fost descoperiți ascunși sub vagonul de clasa a II-a cușetă, doi tineri.

Din cercetările efectuate s-a stabilit că persoanele sunt din Vălenii de Munte, jud. Prahova și se numesc Marius N. (17 ani), respectiv Răzvan Adrian (23 de ani). Cei doi doreau să ajungă în Ungaria pentru a-și găsi un loc de muncă, deși nu au nici o calificare. Pentru că nu aveau pașapoarte, ei au încercat să treacă ilegal granița. Tinerii s-au ales doar cu un dosar penal pentru tentativă de trecere ilegală a frontierei de stat.

S. AMBRUȘ

DEPĂȘIRE PERICULOASĂ

În data de 5 noiembrie a.c., în jurul orelor 7,30, pe raza localității Hălmagiu, **Marius Luca**, de 23 de ani, din Sibiu, în timp ce conducea un autoturism marca Nissan, a intrat în depășirea unui autobuz, fără a se asigura și a intrat în coliziune frontală cu un autotir marca Volvo, accidentându-se grav.

Ce faci de revelion?
Dar prietenii tăi ce fac?
Îți spunem noi! Te abonezi la CONNEX
și petreci împreună cu 3 prieteni Revelionul
la Continental Astoria***
ALCATEL 311
30$**
NOKIA 3310
49$**
Motorola T192 EMO
24$**
Motorola T190
24$**
Și în plus pentru fiecare abonament și cartelă reîncărcabilă cumpărată beneficiezi pe loc de servicile Continental Aerobic:
masaj; saună;dance aerobic
OFERTA CONNEX
• 50 % reducere la abonament în primele 6luni de contract
• 2$ bonus* pe langă creditul inițial de 5$,pentru orice cartelă SIM reincarcabilaConnex Gol sau Kamarad cumpărată și activată în perioada 21 octombrie-24 noiembrie 2002.
* Valabil 30 de zile de la activare; suma neconsumată se retrage.
** Prețul nu include TVA, și este valabil numai cu conectare la connex; în limita stocului disponibil.
*** abonarea va avea loc în data de 20 decembrie 2002 în incinta Hotelului Continental Astoria
BestSound
Arad: Bd.Revoluției,nr. 79-81(la Galeria Astoria)
Str. Iuclan Blaga nr.13
luni - sâmbătă (10:00 - 22:00)
Ineu: Str. Republicii, nr.17
Nadlac: Str. Independenței, nr.84
Sebiș: Parcul Libertății
Ch.Criș: Str. Înfrățirii, nr.64
DEALER CONNEX
(2734266)

PROPUNERI DE COMPLETARE ȘI MODIFICARE A PROIECTULUI LEGII ÎNVĂȚĂMÂNTULUI

Ieri, la Colegiul Pedagogic „Dimitrie Țichindeal" a avut loc o conferință de presă susținută de liderul Sindicatului Democratic din Învățământ, Ștefan Balița, în vederea comunicării problemelor fundamentale care stau în atenția sindicatelor din învățământ și anume modificările și amendamentele care s-au propus la Legea învățământului preuniversitar și universitar. Propunerile trimise Ministerului Educației și Cercetării sunt următoarele: ● obligativitatea MEC și a inspectorilor în domeniu de a invita liderul de sindicat în calitate de observator la ședințele consiliilor de administrație ● în exercitarea atribuțiilor sale MEC și inspectoratele școlare județene sunt obligate să consulte comisiile paritare și reprezentanții sindicatelor ● obligativitatea administrațiilor locale de a aloca fonduri necesare întreținerii imobilelor destinate învățământului și a cheltuielilor care se impun pentru desfășurarea în condiții optime a procesului de învățământ, fonduri pentru salarii, fonduri pentru decontarea abonamentelor profesorilor navetiști, indexări și măriri de salarii ● precizări privind numărul limită de sesiuni și examene care pot fi susținute în cazul unui examen nepromovat (bacalaureat sau capacitate) ● referitor la metodologia mișcării cadrelor didactice - să se respecte prioritatea cadrelor didactice calificate față de cele necalificate, posibilitatea ocupării prin concurs a transferului sau detașării precum și asigurarea posturilor conform nivelului de pregătire, transferarea de la gimnaziu sau liceu, sau din mediul rural în cel urban ● metodele de evaluare a activității cadrelor didactice să fie modificate în privința punctajului, să se acorde o atenție sporită vechimii în învățământ prin acordarea a 0,5 puncte pentru fiecare an vechime ● întocmirea subiectelor la examenele de bacalaureat, capacitate și concursul de titularizare să fie realizate de comisii constituite din cadre didactice care predau efectiv în învățământul preuniversitar ● interzicerea transferului imobilelor destinate învățământului către alte organisme sau asociații private fără acordul comisiilor paritare județene ● aprobarea de fonduri în vederea înființării unei grădinițe în curtea liceului pedagogic unde să se poată exersa practica pedagogică ● acordarea coeficientului de zonare a celor care își desfășoară activitatea în mediul rural, printr-un punctaj în funcție de gradul de dezvoltare al fiecărei localități (fără curent, fără mijloace de transport corespunzătoare orelor de navetă, fără apă curentă în unitățile de învățământ etc.) ● cadrele didactice să beneficieze de toate sporurile și gradele de vechime precum și eliminarea discriminării din rândul cadrelor didactice ● în legătură cu lipsa fondurilor pentru salarii pe lunile noiembrie și decembrie, anunțată cu câteva zile în urmă, prof. Ștefan Balița precizează că fondurile de salarii nu depind de Consiliul Local, acestea se vor aloca din fondul național de salarii, fapt ce rezultă și din declarația oficială a prof. Cornea, care anunța că nu vor fi probleme legate de fonduri în lunile imediat următoare. De curând, prof. Ștefan Balița a fost nominalizat ca membru permanent în Federația Consiliului Național de Învățământ.

ZAMFIRA RĂZMAN

A ÎNGHIȚIT MEDICAMENTE DE DORUL MAMEI !

Un copil de șapte ani, din Arad, a fost internat în stare gravă la spital, după ce, miercuri dimineața, a înghițit un pumn de medicamente de dorul mamei sale.

Mama micuțului este plecată în Italia de aproximativ o lună, unde lucrează ca menajeră, iar copilul a rămas în grija tatălui.

"L-am găsit întins pe pat și a spus că a luat medicamente pentru că maică-sa i-a spus să ia pastile cînd i se face dor de ea", a declarat mătușa copilului, care a preferat să-și protejeze identitatea. Femeia spune că miercuri la prînz, cînd s-a întors acasă împreună cu tatăl băiatului, l-a găsit pe copil căzut pe podea și semiconștient.

Băiețelul a fost transportat de urgență la Spitalul Județean Arad, fiind internat la Secția de Reanimare. Potrivit medicilor, copilul a înghițit 15 pastile de Paracetamol și Distonocalm.

"Starea copilului s-a îmbunătățit, norocul lui fiind că a fost adus la spital la numai jumătate de oră de la ingestia medicamentelor", a declarat medicul pediatru Liana Precup.

Explozie în curtea liceului bucureștean „Jean Monet"

O explozie s-a produs, miercuri după-amiază, în incinta liceului bucureștean "Jean Monet", din cartierul Floreasca, cel puțin un copil fiind rănit.

Copiii spun că erau în clasă, la cursuri, în momentul în care au auzit o bubuitură puternică afară. Ei s-au speriat și au început să țipe.

Zona a fost înconjurată de forțe de ordine, respectiv de polițiști și jandarmi. Poliția, Jandarmeria și Serviciul Român de Informații au organizat, la nivelul Parchetului Curții Supreme de Justiție, un comandament de criză pentru a identifica persoanele aflate la originea exploziei precum și modul în care s-à produs incidentul, a declarat, premierul Adrian Năstase, care s-a deplasat la locul deflagrației.

El a precizat că, din informațiile obținute pînă în prezent, s-a ajuns la concluzia că explozia a fost provocată de o grenadă, militară sau artizanală, aruncată în grabă în fața porții liceului și care, prin schijele care au pătruns prin poartă, i-a rănit pe copiii aflați în curtea școlii.

"Este posibil să fie opera unui profesionist, dar nu doresc să mă pronunț pînă nu am toate detaliile. Nu cred însă că explozibilul a vizat pe cineva anume, dar este un act criminal și vom lua toate măsurile pentru a-l descoperi pe făptaș", a spus Năstase.

El a adăugat că fiul său Andrei se afla în incinta liceului în momentul în care s-a produs explozia, fără a fi afectat de aceasta. Premierul s-a declarat însă îngrijorat de soarta fetiței rănite de explozia bombei, precizînd că a vizitat-o pe aceasta la Spitalul de Urgență Floreasca.

Măsuri speciale de securitate au fost luate de către SPP și la locuința președintelui Ion Iliescu, au declarat agenției MEDIAFAX surse apropiate șefului statului. Locuința președintelui Iliescu se află în apropierea liceului "Jean Monet". Patru copii au fost internați la Spitalul de Urgență Floreasca.

PESTE JUMĂTATE DINTRE TINERII ROMÂNI VOR SA PARASEASCA ȚARA

Aproape jumătate dintre tinerii români (46 la sută) apreciază că trăiesc mai bine decît anul trecut, dar, cu toate acestea, 54 la sută dintre ei spun că vor să plece din țară, relevă un sondaj realizat - la cererea Ministerului Tineretului și Sportului - de Metro Media Transilvania (MMT) și prezentat, miercuri, într-o conferință de presă, de către ministrul Georgiu Gingăraș.

Din totalul celor intervievați, 71 la sută (față de 47 la sută în 2001) declară că trăiesc mai ales din veniturile asigurate de părinți sau familie, în timp ce 14 la sută (față de șase la sută anul trecut) afirmă că se întrețin mai ales din veniturile partenerului de cuplu. Veniturile obținute din munca la negru constituie baza materială pentru 26 la sută dintre tinerii români (față de cinci la sută anul trecut), în timp ce 27 la sută dintre tinerii intervievați (față de 32 la sută în 2001) trăiesc din propriul salariu.

Conform studiului MMT, zece la sută dintre tineri se declară hotărîți să plece definitiv din România, în timp ce 44 la sută afirmă că vor să părăsească temporar țara.

Pentru 60 la sută dintre cei chestionați, locuința rămîne problema socială majoră, 31 la sută din totalul tinerilor intervievați declarînd că și-ar cumpăra o casă dacă ar cîștiga o sumă mare de bani. Mai mult de jumătate (56 la sută) consideră că lipsa banilor este principalul impediment pentru a practica, în timpul liber, activitățile dorite.

HOȚ REȚINUT LA FRONTIERĂ

Zilele trecute, polițiștii de frontieră de la Vama Turnu au fost sesizați telefonic de către un cetățean român aflat în Italia, că un oarecare Vasile B. i-a furat unele bunuri din locuința pe care o împărțeau în Vicenza, bunuri pe care urma să le introducă în țară.

Reclamatul s-a prezentat la vamă pentru a intra în țară, chiar în ziua în care au fost sesizați polițiștii. Asupra lui s-au găsit un aparat DVD, un inel cu piatră și un pașaport aparținând altei persoane, adică exact lucrurile ale căror dispariție le anunțase păgubitul. Vasile B., de 25 de ani, din județul Gorj, a recunoscut la interogatoriu că a sustras produsele de la un coleg.

„Susnumitul a declarat că a ieșit legal din România în urmă cu două luni și s-a oprit în Italia unde spera să își găsească un loc de muncă. Pentru că acest lucru nu s-a întâmplat și a rămas fără bani, a hotărât să se întoarcă acasă. El a sustras bunurile de la prietenul său pentru că acesta a refuzat să-i împrumute bani de drum. Noi am întocmit actele constatatoare sub aspectul săvârșirii infracțiunii de furt, dar pentru că faptele s-au petrecut în străinătate, urmează ca cercetările să fie continuate de către organele de poliție de la locul de domiciliu al persoanei în cauză", a declarat Robert Iudt, purtătorul de cuvânt al Inspectoratului Județan al Poliției de Frontieră.

S. AMBRUȘ

Aseară, la Festivalul de Teatru Clasic

POVEȘTILE DEȘĂNȚATE ALE CELOR „1001 DE NOPȚI"

Ieri seara, un spectacol provocator, incitant, o creație a regizorului **Silviu Purcărete**: **„Pilafuri și parfum de măgar"**, o variantă a poveștilor celor „1001 de nopți", montată de Purcărete la **Teatrul „Radu Stanca" din Sibiu**. Într-un decor sofisticat imaginat de **Helmut Stürmer**, se întretaie poveștile unei lumi orientale care colcăie de păcătoase pulsiuni și în mijlocul căreia își vede de treaba lui un... măgar. Parte din deliciul spectacolului l-a făcut prezența (pe viu!) măgarului și a două oi. Plus imensa tavă de pilaf de la final. Din distribuția... umană au făcut parte actorii Naționalului craiovean **Ilie Gheorghe, Valer Dellakeza, Angel Rababoc**, alături de **Diana Văcaru-Lazăr, Virgil Flonda, Ovidiu Moț, Cristian Stanca, Diana Fufezan, Delia Ghiță, Antonia Ilie, Mihaela Mihai, Ofelia Popii, Mirona Ioana Tatu, Florentina Țilea, Codruța Vasiu, Liviu Cheloiu, Adrian Neacșu** și 13 studenți la Actorie de la Sibiu.

***

Diseară - Caragiale. **„D'ale carnavalului"**, de la **Teatrul Național București**, în regia lui Gelu Colceag. Din distribuție: Marcelo Cobzariu/Gavril Pătru, Alexandru Georgescu, Vlad Ivanov, Marius Rizea, Marius Florea Vizante, Cristian Crețu, Cecilia Bârbora/Tania Popa, Natalia Călin/Corina Dănilă, Silviu Biriș, Anemona Niculescu.

C.L.

SPORT

ZITO VARDAR VELES - WEST PETROM ARAD 63-62

Aseară, într-un meci de baschet masculin, desfășurat în cadrul Conferinței de Sud a Europe Regional Challenge Cup: **K. K. Zito Vardar Veles (Macedonia) - B.C. West Petrom Arad 63-62.**

JOI, 7 NOIEMBRIE 2002

TVR 1

7,00 Jurnal
7,10 Bună dimineața, România!
10,10 Avanpremieră
10,15 Fantaghiro - s.
11,15 Vitrina lui Leo - rel.
12,20 Aglomerație în garaj - s., rel.
13,10 Corect - rel.
13,15 Pasiuni - s.
14,00 Jurnalul de prânz
14,25 Avanpremieră
14,30 Casa terorii
15,00 Eveniment
16,00 Convietuiri
16,30 Panorama
17,05 Aglomerație în garaj - s.
17,50 Știri
17,55 Vitrina lui Leo (I)
18,30 Minijurnal. Știri pentru copii
18,35 Vitrina lui Leo (II)
19,00 Jurnal * Meteo * Sport
20,00 O inimă de copil - dramă, SUA, 1994
21,50 România 1... și strada
21,55 Teatru TV: **Patima roșie** de M. Sorbul (p. a III-a)
23,00 Jurnalul de noapte
23,30 Interes general
0,30 Eveniment - rel.
1,30 Memorialul durerii - rel.
2,00 Jurnal - rel.

TVR 2

8,30 Tribul - s.
9,00 Povestiri cu Internet neașteptat
9,30 Locuință pentru doi - s. rel.
10,00 Diminețile unui bărbat cuminte
11,20 Afaceri la cheie
11,50 Atenție la neatenție - s.
12,45 Cauza și defectul
13,45 Desene animate - rel.
15,05 Siesta
16,00 Tribuna partidelor parlamentare
16,30 Expediție în necunoscut
17,05 Tată, am încurcat-o! - s.
17,35 Plus 2000
17,30 Banatica (emisiune în limba sârbă)
18,00 Economia încotro?
18,30 Lege pentru toți
19,00 Preluare Jurnal Canal România 1
19,45 Știri regionale
20,00 Documentar
21,05 Locuință pentru doi - s.
21,40 Misterele adevăratului Sherlock Holmes
23,15 Din coasta Evei
0,15 Știri

PRO TV

7,00 Teo - rel.
7,55 Omul care aduce cartea
8,00 Știrile Pro TV - Ziarul dimineții tale
9,00 Învață engleza cu Victor
9,30 Tânăr și neliniștit - s. rel.
10,30 Profeții despre trecut - rel.
11,30 Câștigi fără să știi - rel.
12,00 Nume de cod: Eternity - rel.
12,55 Știrile Pro Tv
13,00 13-14 cu Andrei Gheorghe
14,15 Criminaliștii - s.
16,00 Tânăr și neliniștit - s.
17,00 Știrile Pro TV
* Urmărire generală
17,45 Teo
19,00 Știrile Pro TV
20,00 Comando de cartier - SF, SUA, 1991
22,00 Știrile Pro TV
22,30 La bloc
23,10 .Ro
23,15 Marcă înregistrată
0,00 Zero
0,45 Campionul - comedie, SUA, 1949

TV ACASĂ

6,00 Perla, cărările iubirii - s. rel.
6,50 Între iubire și ură - s. rel.
7,45 Învață spaniola cu Victor - rel.
8,00 Doctorul casei - rel.
8,15 Povestiri adevărate - rel.
8,45 Căsuța poveștilor
9,15 Secretul iubirii - s. rel.
10,15 Terra nostra - s. rel.
11,15 De 3 x femeie - rel.
12,05 2 + 2 - rel.
12,15 Clona - s. rel.
13,15 Dragoste și putere - s. rel.
13,45 Femei înșelate - s.
15,00 Club 700 - emisiune despre credință și religie - rel.
15,30 Betty cea urâtă - s.
16,20 Terra nostra - s.
17,20 Perla, cărările iubirii - s.
18,20 Între iubire și ură - s.
19,20 Doctorul casei
19,30 Povestiri adevărate
* Vremea de acasă
20,00 Secretul iubirii - s.
* Vremea de acasă
21,00 De 3 x femeie
21,50 2 + 2
22,00 Clona - s.
23,00 5' shopping - Dana Săvuică te ajută să alegi fără să alergi
23,05 Dragoste și putere - s.

HBO

8,00 Cinema * Cinema * Cinema
8,25 Stare de șoc - dramă, 1993
10,30 X-Men - SF, 2000
12,15 Bine ați venit la Hollyood! - comedie, 1998
13,45 Inspector Gadget - aventuri, 1999
15,05 Pe marginea prăpastiei - dragoste, 2000
16,40 Noile aventuri ale lui Babe... în oraș - aventuri, 1998
18,15 Galaxy Quest - comedie, 1999
20,00 Trei bărbați și o fetiță - comedie, 1990
21,45 Tinerețe furată - dramă, 1999
23,55 Miracol pe munte - dramă, 2000
1,25 Pe platourile de filmare

PRIMA TV

7,00 Prietene și rivale - s., rel.
8,00 Zid
11,30 Filmul și televiziunea - rel.
11,55 Clip Art
12,00 Cronica cârcotașilor - rel.
13,30 Desene animate
13,45 Prietene și rivale - s.
14,45 În familie - s. rel.
15,30 În căutarea dreptății - s.
16,30 Nemuritorul - s.
17,30 Copiii spun lucruri trăznite
18,00 Focus
19,00 M.A.S.H. - s.
19,30 Vrei să fii miliardar?
20,00 În familie - s.
20,30 Reuniunea de clasă
22,30 Focus plus
23,15 În fața presei - talkshow
0,15 M.A.S.H. - s., rel.
0,45 În familie - s., rel.
1,12 Clip Art - rel.
1,15 În căutarea dreptății - s.
2,15 Focus

ANTENA 1-TV ARAD

7,00 Observator
* Sport
8,00 Cafeaua cu sare
10,00 Știri TVA - rel.
10,30 Muzică populară
11,00 Maria Emilia - s.
13,00 Știrile amiezii
13,15 Misiune imposibilă - s.
15,00 Canal TV - rel.
16,00 Pactul de stabilitate
16,25 Publicitate, Promo
16,30 Știri TVA
17,00 Isabella - s.
17,50 Babilonia - emisiune prezentată de Augusta Dumitrașcu
19,00 Observator
* Sport
* Meteo
20,00 Călătorie periculoasă - acțiune, SUA, 2001
21,57 Publicitate, Promo
22,00 Observator
22,15 Știri TVA
22,30 Marius Tucă Show
0,00 Dilemele vârstei - s.
0,30 Babilonia-rel.
1,45 Observator-rel.
2,45 Cafeaua cu sare - rel.
4,45 Dilemele vârstei - s. rel.
5,30 Marius Tucă Show - rel.

TV RCS

9,00 Rock on the Earth
9,30 Știrile RCS 1 - rel.
10,10 5 minute de carte
10,15 Tradiții și folclor
10,30 Neon Rider - s.
11,15 Dulce ispită - s.
12,00 O oră cu Dani Dascălu
13,00 Hit Squad - divertisment
13,30 Știrile RCS 2 - rel.
14,10 5 minute de carte
14,15 Videoclipuri
14,30 Dulce ispită - s., rel.
15,15 Videoclipuri
15,30 Joia populară
16,30 Emisiune în lb. maghiară
17,30 Știrile RCS 1
18,10 5 minute de carte
18,15 Megabit
18,45 Videoclipuri
19,00 Justiție texană - film
20,30 Prim plan
21,00 Ți-e frică de întuneric? - s.
22,00 Știrile RCS 2
22,40 Doamna din Hollywood - film
24,00 Închiderea programului

B1 TV

6,45 Espresso
10,00 Philly - s.
11,00 Resurection Blvd. - s. rel.
12,00 La Strada
12,30 Știri
13,00 Nașul - rel.
14,30 Teleshoping
15,00 Prințul din Bel-Air - s. rel.
15,30 Fotbal - rel.
17,00 Prințul din Bel-Air - s.
18,00 Report
18,15 La Strada
18,45 Știri
19,30 Camando - acțiune, SUA, 1985
21,30 Știri
22,00 Nașul. Talk-show
23,30 La Strada - rel.
0,00 Știri
1,00 Fox News

TELE 7 ABC

7,35 Știri - rel.
8,05 Videoclipuri
11,00 Tentații - rel.
12,00 Documentar DW - rel.
14,00 Apel: Crimă - s., rel.
15,35 Videoclipuri
16,30 Strada copiilor - rel.
17,00 As Show - rel.
18,00 Jurnal european
18,30 Telejurnal
19,00 Doc. DW
19,30 Planeta risipitoare - f. SUA
21,45 Jazz
22,40 Loto. Pariu trio
23,00 Telejurnal - rel.
23,30 Videoclipuri
1,00 Activ FM

REALITATEA TV

6,45 Trezirea la realitate
10,00 English News
10,15 Business Class - rel.
10,40 Domus - rel.
11,40 Tendințe - rel.
12,40 Școala românească
14,40 Al treilea Reich
15,40 Egiptul antic
16,15 În centrul atenției
17,15 În fața națiunii
19,15 Realitatea zilei
19,30 30 minute cu Mircea Badea
20,15 Esențial
21,40 Monologuri cu Oreste
22,15 Zece și un sfert
23,30 Restrospectiva zilei
23,45 Business Class

Redacția Adevărul nu își asumă răspunderea pentru modificările ulterioare intervenite în programele TV

Claudiu Cristea, președintele PNȚCD Arad, susține:

„O ALIANȚĂ SE JUSTIFICĂ DOAR ÎN MOMENTUL GUVERNĂRII"

– În urmă cu câteva luni ați fost cooptat în echipa președintelui PNȚCD, Victor Ciorbea, care conduce partidul de șase luni. Care ar fi punctele pozitive și negative ale acestei „plecări" a dumneavoastră înspre București?

– Din punct de vedere personal, timpul dedicat politicii este mult mai mare, dar, din punct de vedere al organizației arădene vă pot spune că am reușit să-mi organizez astfel orarul, încât acțiunea politică a filialei să nu sufere. A fost un moment mai puțin fericit la început, dar pe parcurs, cu ajutorul colegilor din Birou, am reușit să reorganizăm lucrurile pentru a intra în cadența normală.

– Totuși, tonul PNȚCD Arad, la adresa Executivului din Primărie, nu mai este același ca și acum câteva luni. Asta nu se datorează și plecării dumneavoastră?

– Coincide dar n-are legătură cu plecarea la București. PNȚCD Arad a fost, timp de doi ani, vocea cea mai critică la adresa Executivului din Primărie, la adresa primarului Dorel Popa și a administrației PSD. Însă, un partid serios trebuie să pregătească și oferte constructive. Nu ajunge să arăți doar ce nu fac alții bine. Noi am terminat prima etapă, cea de reconstrucție a credibilității PNȚCD. Acum suntem în faza în care elaborăm oferte concrete. Prima ofertă a fost lansată săptămâna trecută, sub denumirea **„Ne Pasă"**, un program de dezvoltare și administrare a municipiului Arad. Dar trebuie să vă precizez că toate ofertele noastre vor fi în strânsă legătură cu tot ceea ce se întâmplă acum în județ și municipiu. Mă refer la situația dezastruoasă pe care administrația PSD a provocat-o în municipiul Arad.

– Sondajele care au apărut în ultimul timp indică un scor destul de slab pentru PNȚCD. Undeva între 1 și 3 %. Înseamnă cumva că românii n-au uitat și n-au iertat PNȚCD pentru guvernarea dintre 1996 și 2000?

– PNȚCD nu mai cade în capcana de a încerca o acțiune la nivel central, de mare amploare, care să ne salte în sondaje într-un timp foarte scurt. Partidul nostru se află într-un proces de restructurare durabilă, de reconstrucție durabilă a structurilor. Noi am început să reconstruim partidul de la bază, adică de la organizațiile locale. De aceea, acest lucru nu se vede în sondaje. Asta pe termen scurt, dar sunt sigur că într-un an de zile altul va fi scorul înregistrat de partid în sondaje.

– Ce ne puteți spune despre zvonul privind o alianță populară pentru 2004, alternativă la guvernarea PSD, susținută de Partidul Popular European?

– Partidul Popular European sprijină PNȚCD și doar PNȚCD. Recunoaște PNȚCD și doar PNȚCD ca forță creștin-democrată în România. S-au făcut multe speculații că PPE ar încerca construirea unei cooperative de dreapta (unui partid unic de dreapta). Rămân doar speculații. Pot să afirm acest lucru pentru că am participat la întâlniri cu reprezentanții PPE. Dar PPE susține PNȚCD doar în anumite condiții. PPE are nevoie de un PNȚCD puternic în România, de un partid modern creștin-democrat. Condițiile se referă, în special, la deplasarea centrului de greutate în acțiunea politică locală, la reactivarea aleșilor locali, la întinerirea structurilor de conducere ale partidului și la un mesaj anticomunist implicit și nu explicit. Nu trebuie să declari că ești anticomunist, trebuie să dovedești asta prin promovarea valorilor economiei de piață, democrației, libertăților ș.a.m.d.

– Tot în sensul de alternativă la PSD este și atât de mult mediatizata alianță dintre PNL și PD. Ce părere aveți? Credeți că s-ar putea reface Convenția Democratică din 1996-2000?

– După părearea mea se justifică o alianță în momentul în care se pune problema guvernării. Or, eu cred că dreapta trebuie să se redefinească la ora actuală. Nu putem să negăm că avem o stângă puternică. Și atunci e nevoie de o alternativă de dreapta puternică. De aceea am îndoieli în privința alianței între un Partid Democrat, de centru-stânga și un Partid Național Liberal, de centru-dreapta. Eu cred că ar trebui, doctrinar, să se definească o platformă care să fie alternativă la PSD. Cred că creștin democrația trebuie să fie polul pe care trebuie construită o asemenea alternativă.

– Mulți susțin că PNȚCD mai are nevoie de ani buni pentru a ajunge acolo unde a fost în 1996. Dumneavoastră ce părere aveți?

– Suntem pregătiți să recâștigăm sprijinul celor care ne-au susținut în 1996. Partidul a început reconstrucția de la trecerea în revistă a greșelilor care s-au făcut. Suntem conștienți că suntem singurul partid care ne-am asumat guvernarea între 1996 și 2000, cu realizări dar și cu eșecuri.

– V-aș ruga să faceți o comparație între omul politic Claudiu Cristea din 1996 și cel de acum, în 2002.

– Foarte mare diferență. Am învățat multe în acești ani. De fapt... toată echipa care mă înconjoară. Și ați văzut că este o medie de vârstă foarte scăzută. Noi am trecut toți prin opoziție, am cunoscut puterea, între ghilimele și suntem, din nou, în opoziție. Dar, avem tăria să continuăm.

ALIN OLTEANU

PUR ARAD - ACTIVITATE POLITICĂ INTENSĂ

Săptămâna trecută, după întâmpinarea președintelui partidului Dan Voiculescu, aflat într-o scurtă vizită la Arad, membrii Biroului Executiv ai filialei arădene au vizitat mai multe localități urmărind atât înființarea de noi organizații locale cât și impulsionarea activității celor existente.

Rezultatele nu s-au lăsat așteptate. Duminică 03.11.a.c., printr-o organizare exemplară a fost „botezată" organizația locală a Partidului Umanist din Vărădia de Mureș, o organizație puternică cu 57 de membri la înființare.

Reușita s-a datorat d-lui Aurel Craiu, care a fost propus și votat în unanimitate de către cei prezenți în funcția de președinte al Biroului Executiv al organizației. Alături de dânsul au fost aleși cei trei vicepreședinți Ronta Traian, Muntean Ioan și Gabor Filip, iar d-na Popa Cristina a fost aleasă în funcția de secretar.

Din partea conducerii județene a partidului au fost prezenți președinta Lia Ardelean, vicepreședintele Sabin Baniciu și Petru Tămaș, membru al Consiliului județean PUR.

Pe lângă problemele curente ridicate de către cei prezenți, în special derularea programelor SAPARD și întocmirea planurilor de afaceri, au fost dezbătute și reglementări ale statutului partidului și probleme de doctrină umanistă. În final, președinta Lia Ardelean a mulțumit celor prezenți pentru opțiunea lor politică și a declarat:

„Încă din primul semestru al acestui an, Biroul Executiv județean a hotărât ca până la sfârșitul anului curent să fie organizate alegeri în toate filialele din județ. Suntem în grafic, dar timpul fiind foarte scurt și organizațiile tot mai multe, am stabilit că vom fi prezenți în teritoriu și sâmbăta și duminica. La sfârșitul acestei săptămâni vom fi prezenți la alegerile organizate în orașul Ineu. Dorim ca în prima parte a anului 2003 să avem consolidate toate structurile în vederea alegerilor din anul 2004" - informează purtătorul de cuvânt al PUR Arad, Emil Șimăndan.

DANIEL ALBU

FORME

(Urmare din pagina 1)

Ba chiar poți face exerciții retorice pe tema: facem anticipate la anu' ori ne mai jucăm un pic de-a guvernul? Dacă politicienii sunt vinovați de situația economiei românești pentru că în loc să se îngrijească de promovarea, evident dificilă, a unor măsuri nepopulare de eficientizare și competitivizare a economiei, blocând alocarea de resurse către sectoarele neperformante, la fel de vinovați sunt și liderii de sindicat.

Nimeni nu a auzit de preocuparea vreunuia pentru a contribui la eficientizarea sectorul reprezentat. Poziția sindicatelor din sectoarele neperformante, care trăiesc pe seama societății și a banului public, este jenantă. Însă tocmai aceste sindicate sunt cele mai dornice de protecția puterii. Lesne de înțeles de ce. La rândul ei, puterea e înțelegătoare. Pe lângă multă pace socială, scump plătită de toți, mai obține și Guvernul unul, doi miniștri, cinci parlamentari și, la schimb, sindicatele mai obțin zile de program sindical plătite de patron, sedii cu chirii de partid și, evident, vor putea ocupa fără probleme și funcții de demnitari publici. Că doar nu o să blocheze tocmai PSD noua lege a sindicatelor. Acum partidul e hotărât să „mulgă" cazul Pavalache și să aplice-n avans chiar legea conflictului de interese. Victor Ponta, șeful corpului de control al Guvernului, a scos și el o listuță cu poante și dacă CNAS este în blocaj, a deconspirat el câtiva consilieri guvernamentali ce îmbinau plăcut munca la Palatul Victoria cu osteneala în diverse firme private. Lista lui Ponta, de fapt inventarul informărilor primite de la ministere, și nu rezultatul „eforturilor" Corpului de control. Cu un scor de doar 49 lipitori guvernamentale la 236 consilieri examinați, ea dovedește doar că în România nici măcar traficul de influență nu-i atât de rentabil pe cât credeam. Altfel, de ce nu s-ar găsi, oare, printre cei 100 de bogați ai României nici un politician? Măcar așa, de formă.

Tiberiu Gașpar, 61 de ani, pensionar, Semlac

Politica la țară

„Adună pentru ei ca hârciogul"

-Ați fost la vot în 2000?

-Am fost.

-Cu cine ați votat?

-Eh... Oricum nu cu actuala guvernare.

-Sunteți membru de partid?

-Nu.

-În 2004 mergeți la vot?

-Da.

-Cu cine veți vota?

-Să vedem.

-Cine credeți că ar fi buni să guverneze țara?

-Sunt buni liberalii cu Stolojan. A fost bun și Ciorbea dar a fost moale. Nu am crezut că un lider de sindicat să fie așa de moale când conduce. Altfel, nu a fost rău motul. L-au mâncat însă alții.

-Cine?

-Actuala putere. Aceștia sunt școliți. Sunt oameni versați.

-Aveți încredere în sondajele de opinie?

-Nu am încredere în nici un sondaj. Sondajul este făcut pentru cine plătește. Dacă eu plătesc, eu sunt votat.

-Pe dumneavoastră cine vă plătește?

- Casa de pensii pentru că am cotizat atâția ani. Vârsta de pensionare este egală cu vârsta medie de viață. Practic nu dă nimeni nimic.

-Ce ar trebui făcut?

-Degeaba zicem noi că acum nu știu care s-a vopsit și el este mare capitalist. Ce capitalist poate fi Cataramă? El a fost securist până în măduva oaselor.

-Dacă vor fi alegeri anticipate pe cine veți vota?

-În momentul de față sunt pentru schimbare. Schimbare nu cu ăia care au mai fost. Cu liberalii.

-Credeți că PNL va face alianță cu PD-ul?

-Nu. Asta nu va fi până-i lumea.

-De ce?

-Băsescu vrea putere. Ăștialalți la fel. Când ești învățat cu ...

-Cine ar fi mai potrivit în fruntea PD-ului?

-Parcă ar fi mai bun Petre Roman. Băsescu este cam circar. Petre Roman este mai școlit. Adevărul este că a făcut școală în străinătate. E una ce vrei și alta ce poți. Deocamdată nu a arătat că poate nu știu ce. Când a fost cu mineriada s-a ascuns. L-au păcălit.

-Cine l-a păcălit?

-Iliescu și ai lui.

-Credeți că Adrian Năstase este un candidat viabil pentru președinția României?

-Eu cred că la ora actuală și lui Iliescu îi este frică de el.

-Ce părere aveți de parlamentari?

-Păi cine a mai văzut ca parlamentarii ăia care dorm acolo să primească de nu știu câte ori mai mult decât un salar mediu pe economie. A avut șansa și a fost propulsat de partid. Dacă era vot nominal mulți nu ajungeau acolo. Partidul l-a propulsat pentru că a fost lingău.

-Dar de parlamentarii arădeni?

-Dintre toți guralivii ăștia, că și Gheorghiof este guraliv, Onaca tace și face. Dă și bani. Eu nu știu de unde îi scoate dar dă bani la biserici și școli. Ceilalți au învățat doar adunarea la școală, nu și împărțirea. Ei cred că trăiesc 200 de ani și dacă pică de la putere ce or mânca? Adună doar ei pentru ei ca hârciogul.

DANIEL ALBU

În opinia PUNR Arad:

„PSD se comportă ca echipele comuniste"

Ioan Moș, președinte al PUNR Arad, a declarat în cadrul conferinței de presă de ieri că, în perioada de guvernare a PSD, corupția se găsește în top la cel mai înalt nivel. În opinia lui Ioan Moș, PSD se comportă ca echipele din perioada comunistă, care umblau prin orașele țării pentru a înscrie lumea în CAP. Liderul PUNR s-a declarat surprins de „elanul" pe care îl are Edeleni Coloman, care dorește construirea unui pod peste Mureș și canalizare pe strandul Neptun. Ioan Moș consideră că a găsit răspunsul: **„această oază ascunde ceva pentru interesul propriu".**

În conformitate cu Legea 544 din 12.10.2001, privind liberul acces la informațiile de ordin public, liderii PUNR Arad au adresat o serie de întrebări CLM-ului și Primăriei: de ce din banul public s-au dat echipei de fotbal UTA suma de 6,5 miliarde de lei; 100 milioane unui profesor pentru a face studiul de fuziune a Gospodăriei Comunale cu Salubritate; 100 milioane pentru amplasarea statuii celor 13 Generali (n.n. Statuia Libertății).

Referitor la numărul de membrii și activitatea în teritoriu a PUNR Arad, Ioan Moș a precizat: **„Nu stăm nici cum. Cine vine să se înscrie acum în PUNR? Nu putem să mergem în comune și să spunem doar că ne pasă, cum fac alții. Dacă la alegerile viitoare oamenii vor înțelege, vom avea câștig de cauză".**

DANIEL ALBU

MAI ARE ARADUL SUBPREFECT ?

Cam de multișor, subprefectul Aradului, dl. Florin Remețan, n-a mai apărut în presa scrisă sau vorbită. Dacă până mai ieri activitatea neobosită a domniei sale pe meleagurile arădene era debordantă, iar reflectarea ei în mass-media așijderea, de la un timp încoace nu se mai știe nimic de dânsul. Nici ca demnitar al statului, nici ca activist politic. S-a dat la fund, a intrat în silenzio stampa, i s-a impus o anumită conduită profesională sau politică, nu știu, destul că nu mai este omul volubil și deschis la dialog de până acum.

Pe plan politic, zbaterea sa tumultuoasă din perioada negocierilor de fuziune dintre P.D.S.R. și P.S.D.R. a trecut și nu mai are acum nici-o relevanță. Să se fi uitat atât de ușor că este unul din ctitorii P.S.D. Arad ? Mă tem că altă apă curge la ora actuală la moara P.S.D.-ului și alte cinstite fețe stau la masa prezidiului. Se pare că a trecut vremea purtătorilor de barbă care nu dau bine nici politic, nici neoprotestant, mai bine să stea undeva în umbră, cât or mai sta...

Cât despre activitatea prefecturii, ea este oglindită în mass-media prin imaginea unui singur om. Dl. prefect este pretutindeni: și la comisiile agricole, și la depuneri de coroane, și la zona industrială, și la kartodrom, și la teleconferință, și la grădiniță. De mirare cum poate un singur om să le cuprindă pe toate, oricât ar fi el de mare la minte și la trup, N-are o echipă ? N-are directori, n-are șefi de sectoare sau alte ajutoare ? N-are purtător de cuvânt, să-l mai degreveze de unele obligații ? Nu-i vorbă, activitatea d-lui prefect se face simțită benefic pentru județ, (și nu dau decât două exemple: F.C. UTA și eliberarea titlurilor de proprietate pe terenurile agricole), însă cetățeanul e bine să știe și de activitatea celorlalți, ce fac ei sau ce nu fac în sectoarele lor de responsabilitate. Nu de alta, dar când va fi la o schimbare, toți vor arunca în spinarea prefectului nerealizările.

De aceea, uneori mă întreb de unul singur: oare ce-o mai face domnul subprefect Remețan ?

DORIN OCNERIU

Semnal de alarmă

ÎN ARAD, CONCENTRAȚIA DE PRAF ESTE DE DOUĂ ORI MAI MARE DECÂT CEA ADMISĂ

● *Principala sursă de poluare: construcțiile și demolările*

Discuțiile despre integrarea în Uniunea Europeană au devenit astăzi mai mult decât o simplă modă. Din păcate au fost popularizate într-o măsură foarte mică sau chiar deloc condițiile și, mai ales, costurile aderării, cum sunt bunăoară, normele de poluare. Cel puțin din acest punct de vedere, potrivit unor date oficiale ale Inspectoratului de Protecție a Mediului (IPM) Arad, situația din municipiul nostru este una alarmantă.

Cu aparatura de care dispune în momentul de față laboratorul IPM Arad monitorizează, în principal, două categorii de substanțe poluante: poluările în suspensie (praful), respectiv noxele (generate de extracțiile de NO^2, NH^3 și SO^2 din atmosferă). Dacă la noxe situația este sub control, în sensul că, cel puțin în acest an, concentrațiile identificate n-au depășit niciodată limitele maxime admise (0,1 mg/m3), din păcate, nu același lucru se poate spune și despre poluările în suspensie. După cum declară **Adriana Ban,** șeful laboratorului IPM Arad, între 60 - 90% din probele preluate zilnic de pe raza municipiului concentrația de praf este mai mare cu până la 200 la sută față de valoarea admisă (0,15 mg/m3 aer). Culmea, este că acest lucru nu se petrece pe străduțele neasfaltate din Pârneava sau Gai, ci chiar în buricul târgului, sub ochii organelor de control.

Deocamdată, investim în programe de conștientizare

Deși specialiștii IPM sunt conștienți de gravitatea acestei situații, ei spun că fără niște eforturi concrete nu se poate face nimic, în afara aplicării unor amenzi. Ing. Teodora Tudor de la IMP crede că „până la aplicarea de amenzi (n.n. pe care oricum le-ar fi foarte greu să le plătească) noi am luat măsura conștientizării acestui fenomen.

Astfel, există deja un program al Inspectoratului de Protecție a Mediului, împreună cu Primăria, care are în vedere o mai bună monitorizare prin creșterea numărului de probe, astfel încât să se ajungă la efectuarea de măsurători zilnice. Pentru aceasta însă avem nevoie de aparate performante care... costă mult. Avem însă în acest sens o propunere de proiect înaintată la Ministrul Devoltării și Prognozei, care, dacă se va rezolva favorabil ne vom putea dota".

Inspectorii de mediu spun că CET-ul nu poluează!

Sursele de praf sunt, în cele mai multe cazuri, lucrările de construcții făcute fără măsuri de protecție dar și demolările la întâmplare cât și neîntreținerea corespunzătoare a carosabilului, transporturile neetanșe, murdăria de pe trotuare etc. „De unde provine praful? Păi, pur și simplu din faptul că nu se mătură și nu se spală cum trebuie. Starea de curățenie a orașului este o sursă constantă de praf. Apoi, transportul materialelor rezultate din demolări".

În ceea ce privește poluarea produsă de către CET, inspectorii de mediu spun că deși aceasta nu este monitorizată separat, noxele generate de centrala termică se situează sub concentrațiile admise de lege. „Situația cu care ne-am confruntat acum câteva zile a fost una specială în sensul că vântul care a suflat cu 10-15 m/s - a dus la antrenarea unor cantități mari de praf și cenușă de la halda de zgură a CET-ului pe direcția localităților Sânleani și Livada" declară comisarul-șef al Gărzii de mediu, Dorin Sârbu.

Nu în ultimul rând, d-na Ban spune că trebuie să nu uităm faptul că mai mult de jumătate din arădeni se încălzesc și acum cu lemne și cărbuni. IPM Arad Arad, consideră că municipiul nostru a ajuns într-o situația care ar fi trebuit deja demult să pună serios pe gânduri edilii noștri. Indiferent de cauzele care au generat aceste creșteri a concentrației de praf în atmosferă de până la 200 la sută, - credem că se impune de urgență luarea unor măsuri reparatorii. Altfel, poate nu vor trece nici măcar câțiva ani, și ne vom trezi cu sistemul respirator afectat iremediabil. De integrarea în U.E. nici nu mai vorbim...

COSMIN TRIF

COMODITATE DA, ZBATERE BA

Sunt convins că foarte mulți dintre români sunt dezamăgiți de poziția pe care o ocupă țara în raport cu lumea europeană și de felul în care ne văd europenii. Este o durere care ne apasă pe suflet. Ne doare fiindcă, iată, zece state au fost acceptate să adere la UE și noi am rămas pe dinafară - împreună cu bulgarii, am putea spune, ca să ne amăgim cu o consolare falsă, fiindcă ne aducem repede aminte că bulgarii stau mai bine ca noi, sunt văzuți la Bruxelles ca „avansați" în raport cu România. Ne doare apoi faptul că oriunde ne-am duce în Europa ți-e teamă de reacții neplăcute din partea celor ce află că ești român. Avem parte, când ne declinăm apartanența națională, cetățenească de reacții care ne umilesc. Amabilitatea și zâmbetul europeanului îngheață brusc într-un rictus care te face să-ți pară rău că n-ai stat acasă. Și mai rău e cu vameșii străini, care, sub protecția și pretextul regulamentar te iau la puricat și te tratează ca pe o cârpă.

Accente

De ce sunt atât de dați dracului occidentalii ăștia? De ce nu ne prețuiesc? Ei bine, nu sunt deloc dați dracului. Ei văd în fiecare dintre noi, măcar la primul contact, imaginea șablon pe care ne-am promovat-o singuri. De 13 ani ne „chinuim" (măcar de ne-am chinui!) să ieșim din inerție și să apucăm drumul Europei. Declarativ, toți vrem asta. Mâine, dacă s-ar putea, ne-am dori în UE. Faptic însă, nu se prea vede că am vrea. Zilele trec una după alta, cum au trecut și anii, și nu se vede aproape nimic după noi. Pași mici, multă comoditate și aproape nici o zbatere. Aș îndrăzni să afirm că la peste 90 la sută dintre noi, românii, nu e zbatere bărbătească, nu e voință de a lua viața, soarta în piept. Este, în schimb, o comoditate și o împăcare cu Puținul care altora le-ar produce fiori. Uneori, am impresia că mai mult se zbat cei din Uniunea Europeană să ne tragă în barcă, decât ne străduim noi să ajungem la ea. Prin urmare, cum ar putea să ne vadă altfel decât în imaginea naturală pe care le-o oferim?

Pe de altă parte, românii noștri își dau în petic prin toată Europa. Au probleme cu ei italienii, au francezii, elvețienii, spaniolii, nemții, olandezii. Furturi, violuri, crime, răpiri, cerșetorie - acestea sunt temele oferite de români ca hrană pentru presa occidentală. Alăturând această imagine a infractorului român (chiar dacă ea este produsă de o mie, două, trei mii de români rătăcitori pe continent), cu cea a delăsării quasi-generale, avem, imaginea globală a ceea ce vede europeanul în noi. Prin urmare, nu-și au locul nici reproșurile, nici supărarea pe occidentali. Pe noi înșine ar trebui să fim supărați, cu noi înșine ar trebui să fim aspri până la duritate. Suntem? Nu suntem. Păi, de ce nu suntem, domnilor?

TRISTAN MIHUȚA

Asociația Studenților Europeni AEGEE - într-un maraton de dezbateri

Astăzi, de la ora 17,00, în sala 33 a Consiliului Județean Arad, Asociația Studenților Europeni AEGEE Arad, în colaborare cu Asociația Română de Dezbateri, Oratorie și Retorică ARDOR Banat și cu cluburile de dezbateri ale Colegiului Național „Moise Nicoară", Colegiului Național „Elena Ghiba-Birta", Colegiului Economic și Liceului „Dimitrie Țichindeal" organizează o demonstrație de dezbateri pe tema „Este Uniunea Europeană pe cale să devină un stat federal?".

Manifestarea urmărește să prezinte celor prezenți o temă interesantă legată de viitorul Uniunii Europene, dar și o modalitate de abordare dinamică a discuțiilor, prin analize largi făcute de elevii participanți la dezbateri și prin implicarea publicului care asistă la demonstrație. Evenimentul aduce față în față elevi din cluburile de dezbateri menționate mai sus. Aceștia își vor pune în valoare măiestria oratorică, vor aduce argumente pro și contra federalizării Uniunii Europene și vor răspunde provocărilor venite din partea publicului prezent la manifestare. „Vrem să atragem în primul rând participarea studenților de la ambele universități arădene, deoarece considerăm necesar ca ei să vină cât mai des în contact cu tot ceea ce privește Uniunea Europeană și relația României cu aceasta. De fapt, principalul obiectiv al AEGEE Arad este să familiarizeze studenții arădeni cu mediul academic, mentalitatea și varietatea culturii europene. Organizația noastră încearcă să realizeze acest obiectiv prin organizarea de manifestări cum e cea de față dar și a unor evenimente care să beneficieze de participarea unor studenți străini", afirmă Monica Zârna, coordonatoarea acestei manifestări și președinta asociației.

Acest eveniment se încadrează într-o serie întreagă de manifestări similare (un maraton de dezbateri) care au loc în toate marile centre universitare europene în această perioadă. Proiectul se intitulează „UniDebate - Universitățile dezbătând Europa" și este susținut și finanțat de Comisia Europeană. Deși Aradul este un centru universitar recunoscut și apreciat, aici nu există nici un club de dezbateri studențesc. AEGEE Arad va continua să dezvolte o colaborare fructuoasă cu ARDOR Banat și pe viitor, sperând în formarea unui club studențesc de dezbateri care să includă studenții de la cele două universități arădene.

În Arad 20 de studenți sunt deja activ implicați în activitățile AEGEE Arad. Cu toate acestea, asociația, aflată în continuă dezvoltare, are nevoie de contribuția multor altora. Pentru detalii privind asociația și posibilitatea de a-i deveni membri puteți trimite un e-mail la adresa aegeearad@email.ro.

Primăria Arad a instituit noi taxe speciale

La inițiativa primarului Dorel Popa, consilierii municipali au aprobat recent înființarea „Oficiului Autorizații". Noul oficiu va fi condus de către Sorin Bondoc, directorul Direcției Administrație Publică Locală a Primăriei Arad.

„Oficiul Autorizații" va aviza autorizarea persoanelor fizice care desfășoară activități economice în mod independent și va avea un cuvânt greu de spus cu privire la înființarea și funcționarea asociațiilor familiale din municipiul Arad. Aprobarea dosarelor și a verificărilor făcute de „Oficiul Autorizații" vă fi efectuată de către primarul Dorel Popa.

Până aici n-are nimeni de obiectat nimic. Există Legea 507/2002 care reglementează organizarea și desfășurarea activităților economice de către persoanele fizice, prin urmare nu ne tocmim. Cu o rotire de doi funcționari plus unul pe convenție, avem asigurate și cadrele Oficiului Autorizații.

Ce deranjează însă, este modul prin care Primăria Arad a gândit finanțarea și dotarea acestui nou oficiu care va duce birocrația pe noi culmi de prosperitate (pentru funcționari) și... stres pentru arădeni. Ei bine, găselnița e simplă și verificată de „n" ori de către actuala echipă din conducerea Primăriei Arad: **SE INSTITUIE NOI TAXE SPECIALE**.

Dacă nu credeți vă și enumerăm care sunt acelea și cât „prețuiesc" ele: • modificarea obiectului de activitate a autorizației sau asociației familiale - 195 de mii de lei; transformarea formei de organizare - 130 de mii de lei; înscriere sau radiere ajutoare - 65 de mii de lei; înscriere sau radiere loc de desfășurare - 65 de mii de lei; modificare adresă de sediu sau domiciliu - 65 de mii de lei; anularea autorizație - 40 de mii de lei; înscriere sau radiere denumire - 65 de mii de lei; eliberare duplicat - 300 de mii de lei; asistență de specialitate asociațiilor familiale și persoanelor fizice, în sensul alegerii obiectului de activitate și intermedieri pentru obținerea vizelor necesare autorizației - 250 de mii de lei; tarif de multiplicare diverse documente necesare autorizației - o mie de lei pagina.

Cu banii adunați din aceste taxe speciale se va dota și amenaja „Oficiul Autorizații" și se vor achiziționa furniturile de birou și toate materialele necesare bunei funcționări. În hotărâre nu se precizează dacă banii luați din buzunarul micului întreprinzător se vor duce pe mobile și calculatoare până la dotarea completă a Oficiului, iar apoi vor lua drumul bugetului local care are nevoie ca de aer de fiecare bănuț.

Iar dacă nu se spune, înțelegem că Oficiul Autorizații se va dota pururea-amin spre bucuria funcționarilor și în dispreț total față de contribuabil.

NICOLAE OPREAN

ALCOOL, LA VOLAN

În ultimele 24 de ore, Poliția a reținut șase certificate de înmatriculare, pentru preschimbare și șase permise de conducere, din care trei pentru conducere sub influența alcoolului, respectiv lui **Florea Stan**, de 30 de ani, din Ineu, **Zaharia Grec,** de 48 de ani, din Arad și lui **Ștefan Șerbănescu,** de 33 de ani, tot din Arad. În total, pe raza județului au fost constatate 13 infracțiuni și au fost aplicate 241 de amenzi contravenționale, în valoare de 56.025.000 de lei.

Prin bunătatea unui om cu suflet

FEMEIA OPERATĂ DE 51 DE ORI - SALVATĂ PE ZECE ANI

Cazul **Cameliei Lăzărescu** din Șiria a zguduit un întreg județ prin unicitatea lui, ba mai mult, situația tinerei a ajuns să fie cunoscută la nivelul întregii țări, prin mass - media.

Reamintim pentru cei care nu-și aduc aminte că până la 35 de ani, Camelia a fost supusă la 51 de intervenții chirurgicale. Ultimele, efectuate de prof. dr. Ioan Ioiart, i-au redat pacientei șansa la viață. Chiar dacă trăiește doar cu un rinichi al cărui ureter este scos la piele și, ca atare, este dependentă de pungi colectoare de urină, tânăra nu a renunțat să persevereze în dorința de a depăși cu orice preț suferința.

Casa de Asigurări de Sănătate îi asigură lunar 15 astfel de pungi, insuficiente, în condițiile în care Camelia folosește zilnic minimum patru. Legătura dintre rinichi și pungile colectoare se face printr-un cistofix. Până acum, Camelia era nevoită să-și achiziționeze din pensie atât pungile, cât și cistofixurile, pe care le schimba o dată la două - trei luni. Având în vedere că un singur cistofix costă 423.000 lei, Camelia era ruinată la gândul că într-o lună, puținii bani din pensie nu-i ajungeau pentru necesarul de pungi și rezerva de cistofixuri.

Prin bunăvoința familiei **Dehelean Lenuța** din Arad și a familiei **Ertl Valeria,** din Austria, Camelia a intrat în posesia unei rezerve de cistofixuri pentru o perioadă de zece ani. **„Țin să mulțumesc acestor familii pentru realul ajutor pe care mi l-au dat. De asemenea, aduc mulțumiri și doamnei dr. Rodica Ioiart care mă tratează de diabet, boală care mi-a apărut în luna februarie a acestui an".**

Persoanele dornice să o ajute material pe Camelia pot să depună în bani pentru ea în conturile BCR: 2511.2 - 10631.3/USD, 2511.2 - 10631.4/EUR, 2511.2 - 10631.5/LEI.

T.MATICA

La Almaș

ASISTENȚII SOCIALI AȘTEAPTĂ CU SUFLETUL LA GURĂ RECTIFICAREA BUGETARĂ

Doamna Castelia Tolci din Almaș se numără printre cei 28 de însoțitori ai persoanelor cu handicap din această comună, care nu și-au mai primit salariile pe ultimele patru luni.

„Ultimul salariu (n.r. - salariu minim pe economie) l-am primit în luna iunie. De atunci, autoritățile mă tot amână, spunându-mi să mai aștept, că vor veni și banii. Oare nimeni nu se gândește că eu am de întreținut o fetiță de 11 ani?" - mărturisește d-na Tolci.

Interesându-ne la Primăria Almaș, de la secretarul Consiliului Local, Emil Tomuța, am aflat că în aceeași situație sunt nu mai puțin de 28 de persoane.

„Ca să ajungem la zi cu toate cheltuielile,avem nevoie de circa 340 milioane de lei. Din păcate, se pare că până la următoarea rectificare bugetară nu avem de unde lua acești bani" - declară dl. Tomuța.

Potrivit actualelor reglementări legale, drepturile salariale cuvenite însoțitorilor persoanelor cu handicap se alocă de către Consiliul Județean Arad (CJA). Directorul Direcției Economice a C. J. A., **Petru Haș**, spune și el că rezolvarea poate veni numai la următoarea rectificare de buget. „S-ar putea ca zilele acestea să aibă loc rectificarea de buget pe 2002. Ceea ce înseamnă că prin noiembrie-decembrie, persoanele în cauză să-și primească drepturile salariale cuvenite" - declară dl. Haș.

COSMIN TRIF

În timp ce oferta REMAT zace într-un sertar al Primăriei Arad

SPECIALIȘTII ÎN MEDIU NE ÎNVAȚĂ SĂ NU MAI ARUNCĂM HÂRTIA

● ***În municipiul nostru s-ar putea realiza, în premieră, un program de colectare a deșeurilor de hârtie***

Ministerul Apelor și Protecției Mediului (MAPM) a pus la punct o amplă campanie pentru colectarea și reciclarea hârtiei, sub deviza „Să reciclăm hârtia", acțiune care se înscrie în condițiile impuse de UE privind acquis-ul comunitar.

După derularea unui proiect pilot - desfășurat chiar în cadrul MAPM - Guvernul vrea să implementeze un sistem de colectare și reciclare a hârtiei în toate județele. Campania va debuta cu o serie de acțiuni de conștientizare a publicului asupra importanței acesteia, menită să atragă atenția asupra tuturor instituțiilor publice și private. Pentru creșterea eficacității programului se are în vedere crearea unor parteneriate între sectorul public și cel privat precum și evaluarea capacităților de finanțare locală.

În municipiul nostru, prima societate comercială care a răspuns deja acestor solicitări este REMAT SA, unitate care s-a implicat în colectarea hârtiei încă din urmă cu 30 de ani.

Vrem containere pe bani UE

Teoretic vorbind, „scenariul" colectării deșeurilor de hârtie este simplu: REMAT vrea ca, lângă fiecare container al Salubrității, să amplaseze câte un container pentru hârtii. Ulterior, aceasta este transportată, sortată și prelucrată la sediul REMAT, de unde va lua calea fabricilor ECO PAPER ZĂRNEȘTI și AMBRO SUCEAVA. Singura problemă rămâne realizarea finanțării acestor containere, chestiune care, în opinia d-lui Gheorghe Chiriacescu, consilier REMAT, poate fi rezolvată prin accesarea unor fonduri comunitare. „N-avem voie să ratăm această oportunitate și trebuie să dovedim că suntem în stare să facem un proiect de finanțare externă. Vedeți, noi ne batem cu pumnul în piept că trăim în vestul țării și că suntem mai occidentali decât alții. Uitați-vă însă să vedeți câți bani au reușit să atragă din finanțări externe oltenii și bucureștenii și cei din centrul țării. Noi, arădenii, câte proiecte serioase am fost în stare să facem?" - întreabă cu năduf dl. Chiriacescu.

Ce-ați făcut cu harta, domnule Bondoc?

În paralel cu colectarea prin puncte stradale a hârtiei, REMAT achiziționează (la sediul de pe Câmpul Liniștii nr. 1) de ani buni, deșeuri de hârtie la prețuri cuprinse între 600-800 lei/kg (în funcție de calitate, cantitate) și deșeuri de cartoane cu 900-1200 lei/kg. În primele nouă luni ale anului în curs, REMAT a reușit să colecteze peste 1000 tone de deșeuri. „Aceste cifre spun că se poate! Vă dați seama că ele ar fi mult mai mari dacă am lucra mai organizat" - mărturisește dl. Chiriacescu. El mai spune că dl. Nicolae Măinescu, directorul general REMAT, s-a gândit la acest lucru încă din urmă cu trei ani, când firma a realizat chiar o hartă cu puncte de amplasare a containerelor pentru hârtii. Ce s-a întâmplat totuși cu această inițiativă? **„Deși am predat harta cu amplasamentele d-lui Sorin Bondoc, de la Primăria Arad, ei n-au catadicsit să ne dea nici măcar un răspuns până în ziua de astăzi"** - explică dl. Chiriacescu.

Drept dovadă că Remat n-a rămas - în ciuda amorțelii Primăriei - la stadiul de bune intenții, stau cele câteva containere amplasate pe teritoriul municipiului Arad, dintre care îl amintim pe cel poziționat în curtea Complexului Jackson.

COSMIN TRIF

„Cai de rasă" se desființează

HERGHELIILE AU FOST PRELUATE DE REGIA NAȚIONALĂ A PĂDURILOR

Confrom Ordonanței de Urgență nr. 139, din 17 octombrie a.c., Regia Națională a Pădurilor preia patrimoniul Societății Naționale **„Cai de rasă"** S.A., care se desființează.

În scopul punerii în aplicare a acestei Ordonanțe, la sediul Regiei Naționale a Pădurilor a avut loc, ieri, o întâlnire cu conducerile Direcțiilor Silvice, care vor prelua subunitățile Societății Naționale „Cai de rasă" S.A.

Bunurile proprietate publică a statului (cai), proprietate privată (grajduri) și fondul funciar aflat în exploatare vor trece, pe bază de protocol, în administrarea Regiei Naționale a Pădurilor. În acest scop, în următoarele zile, comisiile de coordonare de la nivelul Regiei Naționale a Pădu-rilor și a Direcțiilor Silvice vor efectua inventarierea și predarea-primirea bunurilor, prevăzute în Ordonanța nr. 139/ 2002.

Odată cu bunurile, Regia Națională a Pădurilor preia și personalul Societății Naționale „Cai de rasă".

La nivelul Regiei Naționale a Pădurilor se va înființa Direcția de Creștere, Exploatare și Ameliorare a Cabalinelor, care va pune în aplicare programul național de ameliorare genetică a cabalinelor.

Cheltuielile cu întreținerea patrimoniului genetic național de cabaline (armăsari pepinieri, iepemame și armăsari montă publică) vor fi suportate de către bugetul de stat, prin bugetul Ministerului Agriculturii, Alimentației și Pădurilor, iar restul de cheltuieli se suportă de către Regia Națională a Pădurilor.

La noi în județ, Societatea Națională „Cai de Rasă" S.A. are sucursala „Depozitul de Armăsari Arad", care administrează suprafața de 327 hectare de teren și are în proprietate două grajduri, sediu administrativ și 87 de cai, din care 63 armăsari montă publică, repartizați în județele Arad, Bihor și Hunedoara.

După preluare, armăsarii montă publică vor fi duși la depozit sau se vor preda spre întreținere pădurarilor.

Ing. **Alexandru Pârv,** directorul Direcției Silvice Arad, declară: **„Noi vom avea probleme legate de stingerea datoriilor unității preluate și elucidarea litigiilor existente. Avem speranța că, utilizând eficient cunoștințele specialiștilor din domeniul creșterii, exploatării și ameliorării cailor, precum și fondurile necesare, vom aduce acest sector la nivelul ce i se cuvine, dictat de importanță și tradiție."**

EUGENIA BĂRDAȘ

Canon
CHEAMĂ-NE AZI, MÂINE NE VEI MULȚUMI!
ELECTRONIC SHOP
Arad: P-ța UTA, bl. U1-2, tel/fax: 0257 / 271123; 271642; 289642
Timișoara: Bd-ul 16 Decembrie 1989 nr. 7 tel/fax: 0256 / 196684; 196845
e-mail: eshop@inext.ro http/:www.electronicshop.ro

Vrei un CALCULATOR? AI DE UNDE ALEGE!

AMD DURON 1100 Mhz
Placă de bază SiS 730
CPU Duron 1100 Mhz
128 MB SDRAM
HDD 20 GB 5400rpm
CD-ROM 52x LG
Video 3D max. 64 MB shared
Sunet 3D
Modem intern 56kbs
LAN 100Mbps
Tastatură; Mouse PS/2
Boxe active 120W PMPO
Monitor 15" digital
359 USD*

AMD K7 1600+ XP
Placă de bază SiS 735
CPU AMD K7-1600+ XP
128 MB DDRAM
HDD 40 GB 7200rpm
CD-ROM 52x LG
Video TNT2 M64 32 Mb
Sunet 3D
Modem Ambient 56k hard
LAN 10/100Mbps
Tastatură; Mouse PS/2
Boxe active 120W PMPO
Monitor 17" digital
489 USD*

INTEL P4 1500 Mhz
Placă de bază SiS 930
CPU Intel P4 1500 Mhz
128 MB DDRAM
HDD 40 GB 7200rpm
CD-ROM 52x LG
Video TNT2 M64 32Mb
Sunet 3D
Modem Ambient 56k hard
LAN 10/100Mbps
Tastatură; Mouse PS/2
Boxe active 120W PMPO
Monitor 17" digital
549 USD*

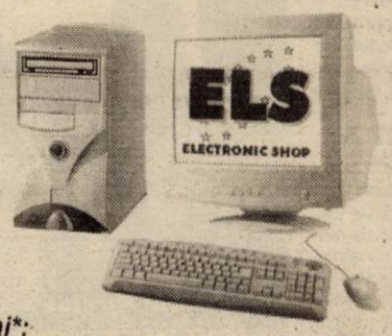

Opțiuni*:
Pl. video GeForce2 MX400 64Mb 64bits 40,5 USD
Pl. video GeForce2 MX400 64Mb 128bits 50,6 USD
CD-RW LG 32x10x40 62 USD
TV-Tuner WayJet w/ FM+remote control 39,1 USD
Licență Windows XP Home Edition 104 USD

BE SURE It's Legal Windows Microsoft

VÂNZĂRI ÎN RATE AVANS ZERO

(2734459)

* Prețurile nu conțin TVA.

NOI FILIALE ALE ORGANIZAȚIILOR DE PENSIONARI

Zilele trecute, reprezentanți ai Ligii pensionarilor s-au deplasat în zona Hălmagiu, Vârfurile, Gurahonț, Bocsig pentru a lua „pulsul" persoanelor de vârsta a treia.

La Hălmagiu s-a constituit un nou comitet de inițiativă în vederea atragerii pensionarilor pentru formarea unei filiale locale. Președintele ales, dl. Groza Ioan, se va ocupa de pregătirea documentării pentru deschiderea unui magazin de tip Economat, spațiul fiind deja identificat. La Vârfurile există deja o filială a ligii pensionarilor, care va face demersurile pentru înființarea unui magazin care să deservească persoanele de vârsta a treia.

La Gurahonț, unde funcționează deja două Economate, a fost înființată o filială locală, dornică să deschidă și alte puncte comerciale de acest gen.

„Pensionarii din comunele pe care le-am vizitat au salutat cu bucurie și speranțe bunele noastre intenții, dar și-au manifestat nemulțumirea în legătură cu recorelarea pensiilor, care se face într-un ritm destul de lent. Vom continua și pe viitor astfel de acțiuni, prin care încercăm să fim cât mai aproape de nevoile pensionarilor", a declarat Ilie Cerna, președintele Ligii.

S. AMBRUȘ

„BAL, LA CASTEL"

Liceul Particular nr. 1 „Vasile Goldiș" Arad și-a ales bobocii anului școlar 2002-2003 la castelul din Macea. Spectacolul s-a desfășurat într-un cadru festiv, dansurile au încercat să ne ducă în atmosfera timpurilor apuse, în vremea balurilor atât de mult dorite.

În competiție s-au înscris nouă perechi, care au avut de trecut peste tot felul de probe, cu scopul de a-și arăta talentul de dansatori, spontaneitatea și inteligența. Competiția a fost foarte strânsă, dat fiind faptul că toate perechile participante au dat dovadă de o seriozitate maximă pe parcursul desfășurării balului.

Spre finalul balului, au fost desemnați „bobocii": locul I fiind ocupat de perechea formată din Neteda Raul (clasa a IX-a C) și Petcu Cristina (clasa a IX-a A). Pe locul II, la o diferență foarte mică s-a aflat perechea Iorja Daniel și Manciu Diana (clasa a IX-a C), preferații publicului. Locul III a fost ocupat de perechea Radu Mihai (clasa a IX-a B) și Rusandra Diana (clasa a IX-a A).

Cadrul natural, Grădina Botanică a Universității de Vest „Vasile Goldiș" a creat o atmosferă deosebită desfășurării acestei acțiuni care nu va fi uitată de către cei care au luat parte la ea.

Prof. OFELIA IFRIM

Din februarie 2003

VOM PLĂTI IMPOZITELE PRIN MIJLOACE ELECTRONICE

Serviciul de Informatică din cadrul Primăriei Arad a finalizat achiziția sistemului de plată electronică a impozitelor și taxelor locale, sistem care va intra în funcțiune începând cu 1 februarie 2003. Prin acest sistem se vor putea obține informații privind impozitele și taxele locale datorate bugetului local sau lista detaliată a plăților efectuate și, de asemenea, se pot achita impozitele și taxele, însă numai în cazul în care contribuabilul are conturi deschise la bancă și este înregistrat ca utilizator în sistem. Înregistrarea ca utilizator se va face, în cel mult două zile, în urma unei cereri adresate entității fiscale. Va fi creată o pagină web, care va conține informații cu privire la impozitele și taxele locale, modalitatea de calcul a acestora, calendarul taxelor, informații generale cu privire la sistemul electronic, precum și un ghid de utilizare a sistemului.

COSMIN MIHUȚA

În urma HG 1103/2002

SUTE DE COMERCIANȚI DIN PIEȚELE ARĂDENE SE TEM CĂ VOR RĂMÂNE PE DRUMURI

● Sindicatul Solidaritatea 2002 va demara o serie de proteste

Hotărârea Guvernului nr. 1103/2002, privind unele măsuri de comercializare a produselor alimentare ambalate sau preambalate și a produselor nealimentare în cadrul altor spații decât cele cu destinație prestabilită, a avut darul de a genera nemulțumiri la nivelul întregii țări, mii de comercianți fiind pe punctul de a-și pierde afacerile și, totodată, venitul de zi cu zi. Prin această Hotărâre se interzice comercializarea unor produse strict necesare vieții de zi cu zi, cum e zahărul, făina de grâu, mălai, orez, ulei, oțet, etc. De asemenea, aceeași situație o au și produsele nealimentare noi, uzate sau recondiționate, de tipul produselor industriale, electronice, electrocasnice, jucării, cosmetice, încălțăminte, textile, detergenți, piese auto, mai tot ce poți găsi într-o piață.

După cum se vede, mai au voie să își desfășoare activitatea doar vânzătorii de zarzavaturi și legume, dacă e să luăm ad literam HG-ul cu pricina. Valul de proteste față de acest act normativ a ajuns și la Arad, sindicatul Solidaritatea 2002 (afiliat la CNSLR Frăția), care reprezintă comercianții din piețele municipiului, pornind o adevărată campanie împotriva HG 1103/2002. Sindicatul cu pricina a trimis o scrisoare deschisă prefectului Dan Ungureanu, în care, alături de unele acuze aduse conducerii SC TOP SA, asupra cărora vom reveni cu o altă ocazie, protestează împotriva deciziei Guvernului de a lovi „în interesul comerțului și, de ce nu, în al comerciantului arădean".

Prin această Hotărâre, Sindicatul Solidaritatea 2002 consideră că se încearcă sprijinirea anumitor firme, pentru a crea monopoluri utile viitoarei campanii electorale, românul sărac fiind, încă o dată, lipsit de posibilitatea de supraviețuire. Reprezentanții sindicatului doresc ca, așa cum s-a întâmplat la Ploiești, Brașov sau Pitești, Consiliul Local Municipal să păstruiască, printr-o hotărâre, comercianții din piețe, iar reglementările HG 1103/2002, să se aplice doar de la 1 ianuarie 2003, existând șanse ca până atunci să se poată reveni asupra acestor reglementări. Solidaritatea 2002 motivează această cerere prin faptul că mai toți comercianții au achiziționat deja marfă pentru sărbătorile de iarnă, ciocolată, ornamente pentru bradul de Crăciun, jucării etc., iar interzicerea comercializării acestor produse va fi un adevărat dezastru pentru comercianții arădeni. Oricum, dacă această măsură va fi menținută, numai în Piața Mihai Viteazul sunt peste 200 de comercianți care vor rămâne pe drumuri, la care se adaugă și angajații acestora. Astfel, există șansa ca, o dată cu punerea în practică a HG 1103, sute de arădeni să ajungă pe drumuri.

Pentru a preîntâmpina această situație, Sindicatul Solidaritatea 2002 l-a anunțat pe prefectul Dan Ungureanu că, începând cu 5 noiembrie a.c., va recurge la toate mijloacele de protest care îi stau la îndemână.

COSMIN MIHUȚA
Foto: ONORIU FELEA

În septembrie și octombrie

SALUBRITATEA A ACHIZIȚIONAT CONTAINERE SLOVĂCEȘTI DE 1,3 MILIARDE DE LEI

Unul din obiectivele societății Salubritate SA este înlocuirea marilor containere de gunoi din oraș cu altele mai mici, care să nu fie atât de accesibile celor care obișnuiesc să scormonească prin gunoaie. Societatea a început să achiziționeze din străinătate astfel de containere (cu capacitatea de 1,1 metri cubi), încă de acum aproape doi ani. În timp, în unele cartiere, vechile containere au fost înlocuite cu cele aduse de afară.

Ultimele containere, 132 la număr (noi), sunt aduse din Slovacia în perioada septembrie - octombrie. Pentru acestea, Salubritatea a plătit din bugetul societății 1,3 miliarde de lei (un container costă circa 10 milioane de lei). „La noi în țară nu se produc astfel de containere. Durata lor de folosire e de zece ani, apreciem noi, iar durata de amortizare, de cinci ani", spune Iosif Clodnițchi, directorul Salubrității. O parte din noile containere au fost deja puse în centru, celelalte urmând a fi amplasate în zona III.

La această oră, în Arad sunt peste 700 de containere de 1,1 metri cubi. Încet - încet, astfel de containere se vor găsi în toate cartierele, înlocuindu-le pe cele de patru metri cubi. Necazul Salubrității e că de o vreme multe containere au rămas fără roți. Fiindcă sunt bune pentru diverse platforme de transport, cărucioare, roțile containerelor de gunoi sunt furate.

GERLINDE KNAP

CIUDĂȚENII LA CHIRURGIE PLASTICĂ

„Am avut un pacient care s-a uitat cu bricheta în rezervor - să vadă dacă mai are benzină" spune dr. Andrei Bajzat

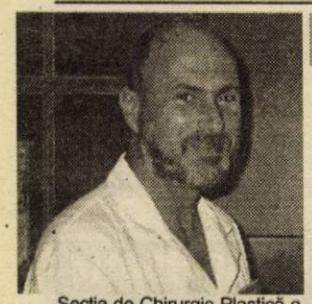

Secția de Chirurgie Plastică a Spitalului Județean se confruntă zilnic cu pacienți care s-au rănit în urma unor accidente casnice.

Neglijența și consumul de băuturi alcoolice în timpul lucrului sunt cele mai frecvente cazuri care duc la nefericite accidente. Tâmplarii cad cel mai des victime ale acestor întâmplări. Mai în glumă, mai în serios, șeful secției de chirurgie plastică, dr. Andrei Bajzat spune că nu a văzut tâmplar care să aibă toate degetele întregi. Excepție fie că lucrează cu precauție maximă, fie lucrează de puțină vreme în domeniul tâmplăriei.

Des întâlniți la secția de chirurgie plastică sunt și pacienții care suferă diverse arsuri. Cele mai multe accidente sunt produse din neglijență, iar altele, din motive absolut stupide. A rămas „de poveste" cazul pacientului care, cu bricheta aprinsă s-a uitat dacă mai are benzină în rezervor...

Problema este că, potrivit dr. Bajzat, există tendința la unele spitale din județ, de a reține pacienții cu arsuri pentru îngrijiri. În loc să îi trimită de urgență la Spitalul Județean din Arad... „Nu vreau să dau nume de spitale, dar au fost situații de-a dreptul periculoase. Arsuri a căror profunzime nu a fost corect apreciată și nu au fost reanimate corect, persoane care au stat prea multe zile în alte spitale și au ajuns la noi într-o stare gravă", spune Bajzat. El a precizat că nu a făcut nici un demers oficial pentru sancționarea celor vinovați, dar îi roagă ca pe viitor să fie mai prompți în trimiterea cazurilor grave.

OLIMPIU BULZAN

Trofeul Zărandului

PASIUNEA PENTRU MUNTE A ÎNVINS PLOAIA ȘI FRIGUL

În perioada 1-3 noiembrie 2002, s-a desfășurat, în virtutea unei frumoase tradiții, concursul turistic dotat cu „Trofeul Zărandului", ajuns deja la a IX-a sa ediție. Organizatoarea competiției **ASOCIAȚIA TURIȘTILOR MONTANI ARAD**, a decis, pentru variație și pentru a prezenta concurenților veniți din alte părți ale țării cât mai multe frumuseți ale județului nostru, mutarea locului de desfășurare a concursului din Munții Zărandului în Munții Codru-Moma, zona stațiunii Moneasa.

Vremea de toamnă rece și ploioasă a creat probleme deosebite în desfășurarea probelor la care au fost supuși concurenții: proba de regularitate pe un traseu marcat, proba de orientare turistică, teste teoretice și practice privind geografia, fauna și flora zonei. Cu sprijinul speologilor de la Asociația Speowest Arad s-a organizat și o probă practică de cățărare, foarte gustată de concurenți. În afara concursului a avut loc o probă cultural-artistică și proba surpriză.

Tot din cauza vremii potrivnice a trebuit să se renunțe la tradiționalul foc de tabără și la cazarea în corturi.

Cu atât mai mult toți participanții au apreciat generozitatea cu care Universitatea de Vest „Vasile Goldiș" Arad, prin rectorul ei prof. univ. dr. Aurel Ardelean, au pus la dispoziție cocheta cabană „Gaudeamus - Izoi" cu camere primitoare, încălzite, care au făcut mai ușor suportabile intemperiile de pe traseul de concurs.

La reușita competiției și-au adus contribuția și Foto Studio Enigma Arad care a oferit premii pentru câștigători, S.C. NDB Logistica România SRL care a oferit bani pentru materialele necesare concursului precum și alți sponsori.

La încheierea concursului, profitând de puținele momente de vreme bună, pe platoul din fața cabanei, s-au înmânat, în acordurile „Imnului prieteniei", diplomele, plachetele, premiile pentru toate probele precum și marele trofeu care, în acest an, a luat drumul orașului Brad, jud. Hunedoara. Dar iată cum arată primele locuri ale clasamentului general:

1. C.T. „Crișenii" Brad, jud. Hunedoara, 2. Școala Generală Zădăreni, jud. Arad, 3. C.T. „Oșenii" Negrești Oaș, jud. Satu Mare.

CRISTIAN ALUNARU

Strada Ady Endre arată ca după război

UN PROFESOR ACUZĂ REGIILE CARE SPARG DRUMURILE ȘI BLAMEAZĂ NESIMȚIREA UNOR CETĂȚENI

Strada Ady Endre - situată în Aradul Nou - este una din cele mai distruse străzi ale urbe. Lucrările de introducere a canalizării executate de o regie arădeană nu au făcut decât să-i confere străzii un aspect de mahala. Revoltat de situația existentă pe strada unde locuiește, un respectabil profesor arădean ne-a adresat o sesizare scrisă.

LUCRĂRI PUBLICE - FĂCUTE ÎN MOD IRESPONSABIL

„Străzile pietruite de municipalitate și rigolele bine întreținute de fiecare familie au reușit, vreme de multe zeci de ani să confere urbei noastre și fiecărui locuitor al ei această condiție urbană minimală. În ciuda faptului că această infrastructură nu a fost gândită pentru intensitatea traficului de azi și cu atât mai puțin pentru camioanele și trailerele care transportă până la 40 de tone de materiale, degradarea de neacceptat a unor străzi secundare ale municipiului nu se datorează atât transportului greu, cât modului irresponsabil în care, de câțiva ani, se fac lucrările publice, dispariției regulilor cetățenești de întreținere a spațiului din fața casei.

În toate țările civilizate mai există mii de străzi și de bulevarde pietruite. Dar nimeni nu le lasă în paragină sau le desfundă după bunul plac, pretextând că nu mai merită să fie reparate, că sunt demodate și că vor fi cândva asfaltate. Orice piatră scoasă pentru un motiv sau altul se repune la locul ei. Chiar și în țări cu mai multe resurse decât ale noastre, un lucru bine făcut și încă funcțional nu se

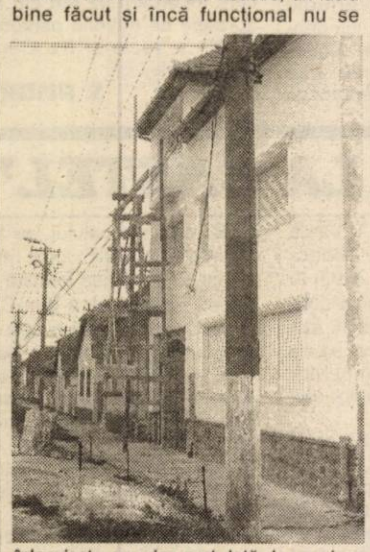

înlocuiește cu orice preț, iată de ce ni se pare de neînțeles abandonarea cu totul de către Primărie a străzilor publice secundare și a canalizării de suprafață la bunul plac al oricărui antreprenor de la rețelele de apă, de canalizare și de gaze, a oricărui constructor gata să sape și să spargă străzile și trotuarele în timp record, dar să nu mai pună ani de zile nimic la loc, în sfârșit, la bunul plac al unor cetățeni care consideră că pot face orice în perimetrul din fața casei lor, inclusiv rampă de moloz și de gunoi pentru tot ce nu le convine să țină în propria curte, dar li se pare firesc și legal să arunce în perimetrul aparținând orașului, deci în calea tuturor celorlalți. De fapt, fiecare știe că nici o autoritate nu le interzice acest lucru și nimeni nu îi va sancționa.

„STAREA DE SPIRIT A GOSPODARULUI"

Am întrebat o familie din apropiere cine a aruncat în fața casei lor, peste piatră și în calea mașinilor, o mulțime de resturi de la o sobă de teracotă și pământul galben nemaifolosit. Mi-a răspuns scurt și cu mândrie: „Cine lucră!" La observația mea că oamenii locului au pus cândva pietre pe drum tocmai pentru a scăpa de noroaie, mi-a răspuns că au făcut și ei ce face toată lumea.

Aceasta este noua stare de spirit a gospodarului nostru. Cel mai harnic se vede după cât moloz de cărămidă, țiglă, tencuială veche, sobe și alte resturi, inclusiv iarbă, întinde în fața casei, să fie terciuite de roțile mașinilor.

Din păcate, nimeni din cei însărcinați cu buna gospodărie a municipiului în întregul său nu arată reală preocupare pentru aceste probleme. Nu toate străzile pot fi asfaltate, oricât ne-am dori acest lucru, dar ele pot fi repuse în cea mai

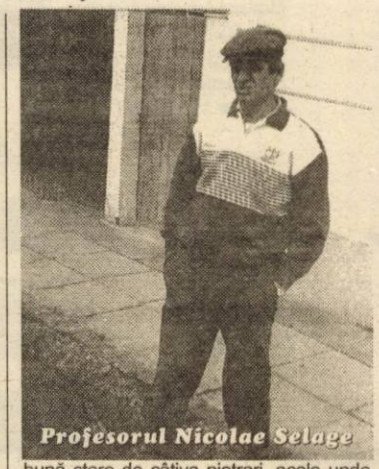

Profesorul Nicolae Selage

bună stare de câțiva pietrari, acolo unde este cazul, și de fiecare cetățean reânvățat să se preocupe de bunul comun și să respecte anumite norme de construcție în spațiul public."

„S-AU FURAT BASCULANTE ÎNTREGI DE PIATRĂ CUBICĂ!"

Profesorul **Nicolae Selage** ne-a mai sesizat și faptul că în urma lucrărilor de introducere a canalizării au dispărut de pe stradă câteva basculante mari de piatră. Pavaj ce a fost scos cu excavatorul pe o lungime de 600 de metri de carosabil. S.G. spune că reclamația lui la Serviciul de canalizare a fost fără efect. „Răspunsul mi-a dovedit clar că nu vom mai avea niciodată drumul de până atunci, iar șanțul neastupat corect a amplificat și mai mult prostul nărav al unora de a arunca în stradă deșeurile de construcții. Ideea că, după ce cetățenii se vor racorda la rețeaua de canalizare, strada se va asfalta, a făcut ca furtul pietrelor să ia amploare..."

O situație cel puțin penibilă, să recunoaștem. Din câte știm noi astfel de lucrări „cu cântec" nu sunt singulare. Tot așa se poate spune și despre hoțiile care au devenit aproape fapte obișnuite în ultima vreme...

De situația deplorabilă a străzii Ady Endre ne-am convins și noi deplasându-ne la fața locului. Paradoxal, aspectul drumului cu nume de poet maghiar - contrastează cu opulența unor clădiri răsărite în ultimii ani. Vecinii lor spun că odată cu înălțarea vilelor s-a înălțat și molozul aruncat în stradă cu nonșalanță. S-a ajuns la situația incredibilă în care unii și-au construit vile de sute de milioane de lei dar nu au acceptat să plătească câteva sute de mii de lei pentru debarasarea molozului (în altă parte decât în stradă).

Un lucru este cert - acolo unde educația unora lasă de dorit ar trebui ca organele abilitate să acționeze mai ferm prin aplicarea unor amenzi usturătoare.

OLIMPIU BULZAN
Foto: ȘT. MATYAȘ

Festivalul de teatru clasic

D'ale festivalului

◆ La spectacolul Teatrului Național Craiova a fost prezent în sală și directorul instituției, Mircea Cornișteanu ◆ O altă directoare invitată este dna Lucia Nicoară, de la conducerea Naționalul timișorean ◆ La această ediție, numărul invitațiilor a fost mult mai mic față de edițiile anterioare; doar sponsorii au primit invitații ◆ Însă cine vrea să vadă spectacolele din festival, își ia abonament, chiar dacă este consilier municipal (de exemplu Gavril Popescu) sau fiul unuia dintre sponsori (de exemplu Ciprian Ioja) ◆ Dorina Lazăr, în drum spre Capitală, a făcut un popas la Hunedoara, orașul natal, pentru a-și revedea familia ◆ Tot despre reîntâlniri în familie: la Arad s-a reunit și familia actorului Marius Stănescu din... Anglia (fiica sa de 3-4 ani și mama ei, englezoaică) ◆ O mare nemulțumire a organizatorilor Festivalului de Teatru Clasic: bezna din Piața Avram Iancu. Iar motivul este unul foarte serios; seara, după ora 9, când se termină reprezentațiile, personalul tehnic este nevoit să orbecăie în spatele teatrului pentru a încărca decorurile în camioane

„Echipa de aur a Teatrului Bulandra"

interviu cu actorul HORAȚIU MĂLĂELE

- Povestiți-ne câte ceva despre recentul turneu în Mexic cu „Unchiul Vanea".

- Am avut un succes bănuit în această țară unde am fost invitați de către un impresar, Ursini, în cele două localități, Ciudat de Mexico și Querentaro. Acest domn ne-a văzut la Festivalul Uniunii Teatrelor Europene de la Palermo, anul trecut, festival în cadrul căruia am și luat Marele Premiu, pentru prima oară instituit în istoria Uniunii Teatrelor Europene. A fost un succes previzibil într-un fel, pentru că mexicanii sunt ahtiați după ceea ce înseamnă cultură europeană. Au fost spectacole numai pentru spectatori mexicani, cu traducerea supratitrată.

- Vibrația a fost aceeași?

- Identică. Au fost oameni de calitate, oameni de cultură și totodată și oameni de cultură din diaspora română de acolo, care este destul de numeroasă.

- În ce stă succesul atâta de larg al spectacolului, după părerea dvs.?

- Spectacolul are mai multe calități. În primul rând este un text formidabil, al unuia din cei mai mari dramaturgi pe care i-a avut umanitatea. Apoi este o echipă absolut excepțională a Teatrului Bulandra, echipa de aur a Teatrului Bulandra. Mă refer în special la dl. Victor Rebengiuc, dna Mariana Mihuț, dna Irina Petrescu. Iar apoi am avut și șansa de a întâlni un regizor, un elev al celebrului regizor Dodin, care a creat o nouă imagine spectacolului, renunțând la șabloane, renunțând la această imagine știută despre ceea ce se întâmplă în spectacol. Această tinerețe a lui, și mobilitate, și dorință de a face un lucru bun, toate acestea au dus la forța acestui spectacol.

- Dvs sunteți și regizor. Cum trebuie să fie un regizor ca să vă stăpânească?

- E greu de găsit. Dacă cineva ar cunoaște rețeta...

- Totuși se pare că Yuri Kordonsky a găsit-o.

- Da, el este un tip de iubit, pentru că e un băiat deștept, un băiat muncitor, are enorm de multe calități care te fac să îți dorești să lucrezi cu el.

Acuma, vedeți, sunt și foarte mulți regizori buni la suflet, care pun spectacole foarte proaste. Eu nu pot să dau o rețetă.

- Pentru dvs cum trebuie să fie un regizor ca să îl urmați?

- Să aibă o concepție regizorală foarte clară, ca să mă convingă că măcar spectacolul va fi bun, dacă nu noi, actorii care participăm la el. Apoi trebuie să mă convingă, evident, că în ceea ce privește rolul pe care îl joc acolo, e ceva inedit și totodată ceva de interes. Probabil că acestea ar fi atuurile pentru regizorul meu preferat.

- În ce spectacole jucați acum?

- Joc în continuare în „Puricele" la Teatrul Nottara.

- A câta stagiune se joacă „Puricele"?

- Cred că a opta sau a noua, dacă nu chiar a zecea stagiune. Joc în continuare „Lecția" la Theatrum Mundi, un spectacol pe care îl iubesc foarte tare, mai ales că e spectacolul cu care am revenit în regie. Joc „Cafeneaua", un spectacol tot în regie proprie la Teatrul Bulandra, „Unchiul Vanea", „Liliacul" la Operă, un rol care se numește Frosch.

CĂTĂLINA LATU

O posibilă cronică la spectacolul Teatrului de Stat Arad

Rege, Preot și Profet

„Învățătura e adevărul, iar adevărul e dușmanul minciunii" rostește Profetul în spectacolul vizionat sâmbătă seara prezentat pentru pensionari. Voi încerca să-l aștern pe hârtie, ea nu se supără, dar este posibil ca subiectivitatea mea să nu-l fi găsit pe cel cu adevărat, adevărat și căutat mereu. Căile căutării adevărului sunt multe, subiective și întortocheate. Fiecare ins îl rostește pe al său în funcție de învățătură, inteligență și cultură. Cu stropul de relativitate subiectivă. Includerea în repertoriu a piesei sensibilului poet, dramaturg și om de teatru Radu Stanca face o mare cinste altarului teatrului arădean și un benefic și frumos act de cultură. Cu un decor început modern și stilat care sugerează timpul și spațiul de desfășurare al acțiunii piesei, Onisim Colta a creat o monumentalitate aerată și funcțională a transmiterii sensurilor și ideilor dezbătute pe scenă. Poate că unele elemente din decor, ca de exemplu însemnul ebraic, ar fi putut lipsi. Ideile filosofice, umane sau religioase dezbătute sunt ale tuturor oamenilor de pe Pământ și în toate timpurile. Uneori nelocalizarea și precizarea timpului dă mai multă valoare celor dezbătute, devenind întrebări și răspunsuri ce sunt valabile tuturor oamenilor indiferent de timp și de spațiu. La rândul lor costumele care îmbracă actorii, realizate de Oana Văran, sugerează epoca în diferite culori armonioase și prin croiul și modelul ales sugerează opulența sau sărăcia, armonizându-se bine în cromatica întregului. Regele adus în „altar" de actorul Zoltan Lovas a primit din partea lui o dezlănțuire pătimașă, obsedat de plăceri, mai ales cele carnale, bolnăvicioase, îmbinată cu o voce cu nuanțe adecvate mimicii și gesturilor ce duc uneori la naturalism aproape de patologic, așteptând să urmeze parcă o criză de epilepsie. Prea des, cred, folosit în mișcare, „patul păcatului", sau poate așa a fost conceput personajul numai ca un apucat stăpânit de Diavol. Gestica, vocea, mișcarea, în dezordinea ei făcută, dau încă o dată dovada realului talent și dăruirii actului artistic. În Preot, Ion Văran intră într-un costum maiestuos, bogat, care îi dă o ținută impunătoare în sobrietate și superioritate. Cu o voce bine timbrată, o dicție perfectă, reținut și sobru îl poartă pe Preot, cu gesturi larg deschise prin spațiul creat. Uneori neexploatând suficient situațiile în care e pus în contact cu diferite personaje, nu se diferențiază stările și frământările lui ceea ce duce la o ușoară monotonie, făcând ca partea întâi a spectacolui să pară cam lungă. Valentin Voicilă pe care machiajul d-nei Florica Bălan îi apropie chipul de cel al lui Isus Hristos, ne înfățișază un profet frământat cu adâncimi în interpretare, cu voce caldă și umană, care trece rampa și emoționează. Poate, în scena VII-a, unde având o intrare realizată maiestuos prevestind nenorociri, care se și împlinesc, efortul de a domina și transmite face ca în voce să-i apară nu numai aruncarea anatemei ci să răzbată pe ici pe colo o nuanță prea aspră în voce. Pe Lili Balica am văzut-o în roluri care creația ei mi-a amintit de marea artistă a țării nostre d-na Aura Buzescu. În interpretarea Reginei rămâne însă mai stearsă și cu o voce puțin răgușită ce o face plângăcioasă prin felul în care cere regelui o noapte de plăceri. Călin Stanciu și Costin Găvază nuanțează destul de expresiv situațiile pe care le propune textul. În Elișa, Bogdan Costea aduce în scenă cu dăruire și seriozitatea ce-l caracterizează textul autorului mai sărăcăcios, făcând și slujind demn și adevărat situațiile date. După adevărul meu, actorul Ioan Peter a transmis prin întruchiparea marinarului Tobias cu multă dăruire un om viu, adevărat, mereu frământat, cu o dicție excelentă, voce nuanțată și gesturi bine studiate, viabilitate și adevăr artistic. O altă realizare, ca-n totdeauna, este cea a actriței Claudia Ieremia care desigur având la îndemână și dramatismul textului face ca personajul Abigael - ochii și cârja Profetului - să primească adâncimi și frământări sufletești ce stăpânesc mintea și inima unui adevărat artist care slujește cu adevărat altarul teatrului. Regizorul Radu Dinulescu a găsit și de data aceasta o cheie fermecată cu care a deschis o ușă spre nuanță și sentimente, reușind să transmită prin spectacol gânduri și idei de mare valoare. Coregrafia spectacolului semnată de Maura Ianos a pus în valoare dans și mișcare expresive, cu nuanțe variate, poate doar în scena dezmățului puțin lungite și puțin naturaliste. O notă de foarte bine așa-zisei figurații, care de obicei formată dintr-o mulțime ce dă din cap și spune da sau nu în acest spectacol devine un personaj care răspunde cu dăruire întregului.

IULIAN COPACEA

Orgolii și împliniri

Însemnări teatrale

În geografia României teatrale, Festivalul Național de Teatru Clasic - care a debutat cu mult succes duminică seara pe scena Thaliei arădene - se impune în viața culturală din vestul țării prin orgolii și împliniri artistice (și organizatorice) dintre cele mai fericite, prin cei trei directori ai festivalului, criticul **Ion Parhon**, actorul **Ion Văran** și teatrologul **Ovidiu Cornea**.

Asemenea organizatori nu pot fi considerați decât oameni curajoși, cu dragoste pentru arta teatrală și pentru concitadini, cunoscându-se că fondurile obținute din vânzarea biletelor nu pot acoperi nici măcar o treime din costurile festivalului (transportul și cazarea trupelor participante), fiind nevoie de încă sute de mii de lei, obținute prin sponsorizări.

Debutul celei de-a VIII-a ediții a Festivalului ne-a prilejuit o plăcută reîntâlnire cu dramaturgia celui mai important repezentant al teatrului realist rus, dar și cu unul din marii dramaturgi europeni ai secolului trecut, **A. P. Cehov** (1860-1904), într-un spectacol cu piesa „Unchiul Vanea", montat de Teatrul „Bulandra" din București, în direcția scenică semnată de ucraineanului **Yuri Kordonsky**.

Firește, despre spectacolul bucureștenilor se pot face multe aprecieri elogioase, dar și unele rețineri, după inima și simțirea fiecărui cronicar dramatic.

În ceea ce ne privește, prin rândurile de față nu ne-am propus decât să accentuăm un eveniment teatral de marcă, al cărui mesaj - așa cum l-am perceput - îl putem sintetiza în câteva fraze.

La un secol de la „întâmplările" trăite de unchiul **Vanea** (interpretat de **Horațiu Mălăele**), spectacolul regizorului ucrainean reușește să ne insufle ideea că nu există bucurie adevărată decât emoțiile inimii, iar ființa cea mai umilă și măruntă se poate ridica deasupra nulităților infatuate precum este profesorul **Serebreakov** (interpretat de **Victor Rebengiuc**). Omenia, mila, iertarea sunt ceea ce există mai frumos în om, iar intimitatea, destăinuirea, duioșia și chiar lacrimile sunt ceea ce poate fi mai uman pe lume, întrucât răscolesc omul și stăpânesc inimile. În finalul spectacolului, regizorul a reușit să scoată în relief, în climatul moral de resemnare, drama în care naufragiază unchiul **Vanea** și nepoata **Sonia**, figurile lor exprimând o semnificație superioară existenței lor mărunte și modeste. Spectacolul a plăcut, a reușit, a rămas în inimile arădenilor.

EMIL ȘIMĂNDAN

Profesorii de limbi moderne se perfecționează

În cadrul centrului Zonal de perfecționare Pâncota-Sântana, profesorii de limbi moderne sunt preocupați, la activitățile de cerc metodic, să găsească cele mai bune metode și procedee pentru învățarea limbilor străine.

Dacă ultima activitate de anul trecut s-a desfășurat la Școala Nadăș (lecția a fost urmată de un reușit spectacol cultural-artistic), prima întâlnire din acest an școlar a avut loc la Școala Mâsca. S-au stabilit activitățile din cadrul cercului, prezentându-se un referat despre modele de curriculum la decizia școlii (prof. Mariana Amar), un opțional de limba engleză (prof. Violeta Rișcuța - Școala Galșa), opțional, „Franceza prin corespondență" la Școala Covăsânț (prof. Fluieraș Voichița).

În prezența doamnei Gheorghina Ardelean, directorul școlii, a fost interpretată o scenetă cu personajele manualelor de limba franceză (clasele III-IV), actorii fiind elevii clasei a IV-a, sub îndrumarea profesoarei Sabina Fericean, care au cântat și dansat, au recitat în limba franceză.

Prof. GHEORGHE SINESCU

COMUNICAT DE PRESĂ

PREZENȚĂ ACTIVĂ A UNIVERSITĂȚII AUREL VLAICU ARAD LA CONSILIUL NAȚIONAL AL RECTORILOR

Recent, la Petroșani, a avut loc Consiliul Național al Rectorilor, Universitatea AUREL VLAICU Arad fiind reprezentată de către doamna prof. univ. dr. Lizica Mihuț, Rectorul UAV.

Beneficiind de prezența conducerii Ministerului Educației și Cercetării, în frunte cu doamna Ministru, prof. univ. dr. Ecaterina Andronescu, dezbaterile prilejuite de întrunirea celui mai înalt forum al învățământului superior din România au avut ca vector principal strategia de dezvoltare a managementului universitar precum problemele privitoare la ridicarea calității actului educațional.

În acest context, Universitatea AUREL VLAICU Arad, prin doamna Rector Lizica Mihuț, a avut două intervenții care au vizat atât structurarea de viitor a învățământului superior în țara noastră cât și, punctual, problemele actuale și de perspectivă ale Universității arădene.

Astfel, în prima intervenție, referindu-se la proiectul Legii Învățământului, după ce a subliniat elementele pozitive propuse în noul act normativ care va guverna procesul educațional românesc, doamna Rector Lizica Mihuț și-a exprimat unele rezerve la implicațiile proiectului în viața universităților. Acestea au vizat îndeosebi problemele referitoare la autonomia universitară și la înființarea unor Agenții Naționale care ar conduce la centralizarea actului managerial.

A doua intervenție a doamnei prof. univ. dr. Lizica Mihuț a avut un caracter punctual, vizând dezvoltarea Universității AUREL VLAICU Arad în anul universitar 2001/2002 și în perspectiva imediată, punctând cu precădere problema spațiilor de învățământ. Referitor la acestea din urmă, Rectorul Universității arădene a subliniat acțiunile dezvoltate în vederea asigurării spațiilor de învățământ necesare în condițiile dezvoltării exponențiale a structurii UAV în ultimii doi ani și a ținut să-și exprime, în general, satisfacția pentru sprijinul acordat de către Ministerul Educației și Cercetării Universității AUREL VLAICU Arad.

BIROUL DE SENAT al UNIVERSITĂȚII „AUREL VLAICU" ARAD

FESTIVALUL AMIFRAN VĂZUT DE „FIDELI"

Ca de obicei, Festivalul de Teatru Francofon AMIFRAN a avut invitați tradiționali, numiți în filmul jubiliar „AMIFRAN 10 ani" **fidelii**. La final, am stat de vorbă cu câțiva fideli ai festivalului arădean, întrebându-i **ce a avut special această ediție.**

Alain Kauff, consilier local Strasbourg: „Fiind o ediție aniversară, este din capul locului o ediție specială. Festivalul își păstrează spiritul, care este unul foarte special aici la Arad. În același timp, asistăm la transformarea vieții în această țară, care devine din ce în ce mai deschisă spre străinătate. Românii au dorința de a face pași în plus pentru a deveni o țară europeană, în spirit, în condițiile materiale." **Rep: „Adolescenții care au urcat pe scenă la această ediție s-au schimbat cu ceva față de cei de acum 5-10 ani?"** „Da, și cred că este influența mass-media. Sunt mai informați, mai la curent cu ce se întâmplă în lume. Sunt influențați de world culture, de world music, împărtășesc multe realități. De aici, mai puține diferențe culturale între țările participante la festival. Există un limbaj universal pe cale de a se răspândi, ceea ce nu e neapărat un avantaj. Influența culturii occidentale, americane, se regăsește și la un festival francofon. Tocmai de aceea, acest festival este un moment în care îți poți regăsi rădăcinile."

Jérôme Lecerf, animator, președintele juriului: „Să fii în juriu și să hotărăști care e mai bun, nu-i ceva plăcut. Așa că a fost mai bine că am renunțat la premii. În primul rând, cei de pe scenă nu au nici o vină dacă profesorii nu au fost așa cum trebuie. În al doilea rând, viața și-așa înseamnă multă competiție pentru a mai avea competiție și aici. În schimb, juriul a încercat să sintetizeze ce a avut pozitiv fiecare spectacol, ca să-i determinăm să evolueze. Și nu e o părere exprimată cu superioritate, ci părerea unor oameni care știu ce înseamnă munca la un spectacol. La această ediție, juriul a făcut pași spre idei comune, care au luat locul discuțiilor contradictorii. Din 22 de spectacole, 2 sau 3 au fost într-adevăr ratate. Marea majoritate au fost bune, cel puțin se remarca efortul de a vorbi o franceză curată. Asta e important. Din această majoritate, 7 sau 8 spectacole au fost de mare ținută; se vedea o muncă elaborată a actorilor, cheful de joc. În rest, pentru mine personal, a fost și o ediție foarte obositoare - dimineața ateliere, toată ziua spectacole și seara discuții cu oameni pe care m-am bucurat să-i revăd aici."

Nicolae Weisz, animatorul trupei Dramatis Personae: „A fost o ediție jubiliară, fără festivisme, cu trăsăturile dintotdeauna. Cea mai importantă - diversitatea. Spunea cineva că trupa Dramatis Personae a fost mereu în festival. Cred că e fals. Dramatis Personae e un nume, trupa însă e mereu alta. Se poate spune că animatorul e același însă. Și acest lucru e fals. Sper că sunt diferit în funcție de fiecare trupă și de fiecare text. Cred că același lucru se poate spune și despre celelalte trupe. Suntem aceleași persoane fizice dar alții în funcție de datele fiecărui an. De câțiva ani, ne constituim într-o mică familie, iar cele 5 zile de festival durează o clipă."

CĂTĂLINA LATU
Foto: ONORIU FELEA

Un arădean la PROGRAMUL DE INSTRUIRE „TINERET PENTRU EUROPA" DIN POLONIA

Recent, asociația Millennium Center Arad a participat, prin reprezentantul său, Sorin Victor Roman, la un curs dedicat liderilor din asociațiile de tineret din Europa, curs ce a avut loc în Camp Rodowo, regiunea Mazuria, Polonia. Tema acestui curs a fost Acțiunea 2, EVS (Serviciul European de Voluntariat) din cadrul programului Tineret pentru Europa, program finanțat de Uniunea Europeană.

Cursul a fost organizat de asociația ASOCJACJE din Lublin și a fost susținut de profesori din Marea Britanie, Grecia și Polonia. Participanții, 20 la număr au reprezentat 12 țări europene: Portugalia, Spania, Ungaria, Bulgaria, Polonia, Letonia, Estonia, Italia, Grecia, Suedia, Marea Britanie, România (Millenium Center).

Cursul, pe lângă tema propriu zisă, a urmărit și discuții pe baza experienței fiecărui participant în cadrul pogramului Tineret pentru Europa precum și crearea de parteneriate între organizațiile participante. Ca metode de lucru au fost utilizate prezentările multimedia, grupuri de lucru, diverse concursuri. Ca activități recreative, au avut loc plimbări cu canoele în unul din multitudinea de lacuri din Polonia, vizita orașului Olsztyn, vizita Varșoviei, meciuri de fotbal, volei. Așa cum se obișnuiește în cadrul acestor întâlniri multinaționale de tineret, tinerii prezenți au adus materiale (pliante, CD-uri), băuturi, dulciuri, specifice zonei, țării din care provin.

„Locul în care a avut loc cursul e o fostă fermă, acum transformată, din surse germano-poloneze, într-unul din cele mai moderne campusuri destinate pregătirii tinerilor din Europa. Campusul este plasat între pădurea Pisk și lacul Lampasz, la 7 km de prima localitate, Sorkwity. Aici au loc cursuri, seminarii, întâlniri de tineret, campusul fiind dotat cu posibilități de cazare pentru 80 de persoane, echipamente multimedia, calculatoare conectate la Internet, faxuri, scanere, camere de conferință, săli de lucru, loc de parcare, terenuri de fotbal, volei, biciclete, canoe.

C. L.

Lansare de carte

STUDENT LA INFORMATICĂ, AUTOR DE VERSURI

Marți după-amiază, la Biblioteca Centrală a Universității de Vest „Vasile Goldiș", în cadrul festivalului studențesc UNIFEST, a avut loc lansarea cărții de poezii a studentului **Cosmin Herman**. Autorul este student în anul II la Facultatea de Informatică a UVVG și nu este tocmai la prima sa apariție editorială; a mai publicat un volum de versuri, „Lacrimi ce-mi lipsesc", într-un tiraj de... 1 exemplar! De data aceasta, însă, volumul de poezii **„Scrisori din Tars"** a apărut la Editura Gutenberg și este trilingv, fiecare poem fiind tradus în engleză și în franceză.

La lansare a fost prezent **prof. univ. dr. Ștefan Măruster**, decanul Facultății de Informatică, al cărui discurs a fost cât se poate de onest, domnia-sa mărturisind că a rămas surprins de „fapta" studentului său, care nu ieșise din anonimat până acum. **Prof. univ.dr. Ioan Biriș**, decanul Facultății de Științe Politice, a extras rădăcinile filozofice din poeziile-scrisori, găsind repere în istoria ideilor, punând probleme, lansând întrebări. Despre cartea lui Cosmin Herman a vorbit și poetul **Vasile Dan**, președintele Uniunii Scriitorilor - filiala Arad.

„Fiecare avem Tarsul nostru, unde fugim departe de fața sufletului nostru de atâtea ori și o facem din frică sau din incertitudini ascunse, din temeri de a nu răni sau a nu fi răniți.", spune autorul în prefața volumului. Din Tarsul său, Cosmin Herman ne trimite o carte de poezii.

La final, au dat glas versurilor autorului, actorii trupei **Teatrului Vești Tânăr**, conduși de actrița **Emilia Dima Jurcă.**

C.L.

PROCTOLINE
centrul medical proctologic

OFERĂ POSIBILITATEA TRATĂRII DE:

HEMOROIZI
FISURI ANALE

FĂRĂ OPERAȚII!

FĂRĂ SPITALIZARE!
FĂRĂ AFECTAREA VIEȚII PRIVATE!
FĂRĂ AFECTAREA ACTIVITĂȚII PROFESIONALE!
FĂRĂ PREGĂTIRE PREOPERATORIE (CLISMĂ ETC.)!

INFORMAȚII ȘI PROGRAMĂRI LA TELEFON:

TIMIȘOARA 0256 221.219
BUCUREȘTI 021 311.19.69
BAIA MARE 0262 212.622
BRAȘOV 0268 333.985
IAȘI 0232 261.818

(2734253)

NOUTĂȚI ÎN DOMENIUL FINANCIAR-CONTABIL

Pe parcursul acestui an au apărut o serie de noutăți legislative (și) în domeniul financiar - contabil. Deoarece sunt destui agenți economici care se descurcă greu prin hățișul noilor acte normative, am luat legătura cu reprezentanții filialei arădene a Corpului experților contabili și a contabililor autorizați din România (C.E.C.C.A.R.).

Cu amabilitate, dl. Pavel Ciuce, secretarul C.E.C.C.A.R. Arad și dl. Vasile Cighi, șeful secțiunii experți contabili din cadrul aceleiași instituții au făcut o sinteză a reglementărilor adoptate în 2002.

Discuția purtată cu dumnealor a vizat cele trei categorii de agenți economici care trebuie să aplice noile reglementări specifice. Este vorba despre agenții economici care aplică standardele internaționale de contabilitate, agenții economici care aplică reglementările simplificate armonizate cu directivele europene și micro-întreprinderile.

Precizăm că rândurile ce urmează nu privesc contabilitatea persoanelor fizice independente și nici a asociațiilor familiale, care au reglementări specifice în legătură cu organizarea și ținerea contabilității.

PERSPECTIVE CONTABILE ÎN ÎNTOCMIREA ȘI DEPUNEREA SITUAȚIILOR FINANCIARE

Ministerul Finanțelor Publice (M.F.P.) prin Colegiul Consultativ al Contabilității a aprobat sub formă de ordin al ministrului noi reglementări contabile, armonizate cu Directiva a IV-a a Comunității Economice Europene (C.E.E.) și cu Standardele Internaționale de Contabilitate.

În baza acestor ordine, persoanele juridice care au obligația să organizeze și să conducă contabilitatea proprie conform legii contabilității cu o cifră de afaceri de până la 5 milioane de euro vor aplica Reglementările Contabile Simplificate, armonizate cu directivele europene începând cu data de 1 ianuarie 2003. Societățile care depășesc această cifră de afaceri printr-un program de implementare pe perioada 2001-2005 vor întocmi situațiile financiare conform Reglementărilor Contabile armonizate cu Directiva a IV-a a CEE și cu Standardele Internaționale de Contabilitate. Pentru încadrarea societăților în cele două categorii, pe lângă criteriul cifră de afaceri, se va ține cont și de criteriile: total active și numărul mediu de salariați, conform precizărilor din ordinele MFP.

Structura situațiilor financiare conform noilor reglementări cuprinde: a) Bilanțul; b) Contul de profit și pierdere; c) Politici contabile și note explicative și opțional; d) Situația fluxurilor de trezorerie pentru cei care aplică reglementările simplificate, iar pentru cei la care reglementările sunt armonizate și cu Standardele Internaționale de Contabilitate în plus apar obligatoriu Situația fluxurilor de trezorerie și situația modificărilor capitalului propriu.

Forma și conținutul acestor situații financiare satisfac într-o măsură mai mare utilizatorii și necesitățile de informare ale acestora. În baza Cadrului general de întocmire și prezentare a situațiilor financiare elaborat de Comitetul pentru Standarde Internaționale de Contabilitate ordinea utilizatorilor situațiilor financiare este:

- **Investitorii:** actuali sau viitori acționari, interesați să cumpere, să păstreze sau să vândă acțiunile în funcție de capacitatea întreprinderii de a aduce beneficii economice viitoare.
- **Angajații:** interesați de informațiile care le permit să evalueze capacitatea întreprinderii de a oferi remunerații, alte avantaje și oportunități profesionale.
- **Creditorii financiari:** interesați de informațiile care le permit să determine dacă împrumuturile acordate și dobânzile aferente vor fi rambursate la scadență.
- **Furnizorii și alți creditori comerciali:** interesați de informațiile care le permit să determine dacă sumele care le sunt datorate vor fi plătite la scadență și dacă societatea poate fi în continuare un partener de afaceri.
- **Clienții:** interesați despre continuitatea activității întreprinderii, în special când au colaborare pe termen lung și sunt dependenți de ea.
- **Guvernul și instituțiile sale:** interesat în alocarea resurselor, în determinarea politicilor fiscale, calculul unor indicatori statistici, urmărirea și controlul vărsămintelor la buget.
- **Publicul:** interesat într-o varietate de moduri.

Pentru satisfacerea intereselor acestor utilizatori, situațiile financiare necesită a fi întocmite în vederea furnizării imaginii fidele a activității societății în special cu privire la poziția financiară și performanțele ei.

Reglementările contabile amintite față de cele aplicabile până în prezent cuprind politici contabile noi, tratamente contabile de bază și alternative, prevederi noi referitoare la recunoașterea și evaluarea elementelor bilanțiere.

În aplicarea acestor noi reglementări un rol important va avea pregătirea profesională a profesioniștilor în domeniu, respectiv a economiștilor și contabililor. Vom reveni.

NICOLAE OPREAN

Invitatul nostru

„VISUL MEU ESTE SĂ TRIMIT UN PILOT ÎN ADEVĂRATA LUME A VITEZEI“

declară CĂLIN MUREȘAN, președintele clubului VIK Arad

Indiscutabil, una dintre cele mai mari realizări de după 1989 în domeniul sportului este construirea motodromului - inaugurat duminică - de la ieșirea din cartierul Micălaca, pe drumul spre Deva. Autorul acestui proiect, Călin Mureșan, președintele clubului Vegas Internațional Kart (VIK), este un tânăr ambițios, care nu se mulțumește cu puțin (dacă pentru unii e puțin lucru să construiești o pistă de motociclism și Karting). El are gânduri mari în domeniul Kartingului și nu numai. La sediul clubului său am stat de vorbă cu Călin Mureșan, despre motodrom, agrement, piloți și planuri de viitor...

– Hai să ne întoarcem puțin în timp. Când ai pus la cale acest proiect și de ce?

– Pentru că de mic am acest hobby, iar ocupația mea de bază e în domeniul auto și avându-l alături pe Cristi, cu pasiunea sa motociclismul, m-am gândit să realizez un motodrom, de care să ne folosim amândoi. Lucrările le-am demarat la mijlocul anului trecut și le-am finalizat zilele trecute, odată cu inaugurarea motodromului și cu Cupa VIK la Karting. Sunt mulțumit de ceea ce am realizat, mai ales că investiția am suportat-o integral.

– Apropo de investiție, la cât se ridică?

– Întrebați-l vă rog pe Sechelariu, cât l-a costat pe el și mai adăugați ceva, deoarece, terenul pe care este amplasat motodromul din Arad este mai bun. Primarul Bacăului - care ne-a invitat la el sâmbătă, cu prilejul jocului cu UTA - are ambiția de a termina în acest an a doua pistă privată din țară. Proprietatea lui.

– Călin, după omologare, ce competiții poate găzdui pista?

– Dosarul pentru omologarea pistei este deja la Federație. Sper să duc la Arad 3-4 etape din cele 8 ale C.N. de Karting. În plus, acest motodrom va mai putea găzdui întreceri de motociclism la clasele de juniori și 85 cmc.

– Cu ce performanțe se poate lăuda VIK Arad în acest an?

– În anul 2002, VIK Arad a avut înregistrați la Federația Română de Automobilism și Karting 19 piloți și 4 mecanici licențiați. Am ținut pe cheltuiala mea echipa, fără nici un sponsor și am pierdut un loc pe podium, la o diferență mică de puncte. Fiind un club tânăr, nu mă descurajez, deoarece știu că sportivii mei pot mai mult și au ambiția de a urca la anul pe podium.

– Care sunt cei mai buni sportivi ai clubului tău?

– Un mare talent este Cătălin Țuțuianu, cel care a „alergat“ în Formula Renault și care, doar din lipsa banilor, n-a urcat mai sus. Ar mai fi și Constantin Răileanu, care are școala de pilotaj de la Formula Renault din Franța.

– Pe motodromul recent inaugurat de ministrul Georgiu Gingăraș pot „alerga“ și amatorii de distracție?

– În acest an n-am avut timp să mă ocup de formarea unei școli de pilotaj unde iar ar fi nevoie de o investiție mare pentru achiziționarea Karturilor, pentru diferitele clase asemănătoare cu cele de la C.N. Sper ca până în primăvară să pun pe picioare această școală, pentru cei interesați de inițierea în Karting. Bineînțeles că aici se va putea face și agrement. Karturile - 10 la număr - vor putea fi închiriate zilnic, la jumătate din prețul practicat în Ungaria. Dacă acolo, pentru 9 minute se plătește 10 Euro, la noi, pentru 10 minute de agrement taxa e de 175.000 lei. Firesc, cu un discount pentru cei care închiriază Kartul pe o perioadă mai lungă de timp.

– Acest motodrom ar putea intra în circuitul internațional?

– Pentru a ajunge acolo, mai trebuie să construiesc o bretea de 150 m (mărire de pistă). La ora actuală, pista are o lungime de 1100 m și nu poate fi folosită decât în concursurile de categoria B. Pistele cu lungimea de peste 1200 m pot fi omologate și pentru competițiile de primă mărime.

– Pe când vreun sportiv de la VIK Arad, care să se bată în competițiile internaționale?

– Momentan nu se pune problema. Până când nu vom avea doi piloți care să bată tot în România, nu ne putem gândi la competițiile externe. Anul viitor mă voi axa pe o pepinieră proprie. Dacă voi găsi ceva sponsori mă voi bate și în concursul pe echipe, dacă nu, merg pe cont propriu la clasele individuale.

– Știm că acest proiect al tău, cu motodromul a fost gândit și pentru fiica Izabela și nepotul Robert Mureșan. Cât de sus ar putea ajunge ei?

– Deocamdată, Robi oscilează între motociclism și Karting. E talentat și are o mare

ambiție de a progresa. Personal, cred că are înclinație pentru ambele, dar el este cel care va decide. Izabela este încă prea mică, pentru a putea da un verdict. Important este că îi place Kartingul.

– Să revenim la motodrom. Cum l-ai caracteriza, în câteva cuvinte?

– Este o pistă foarte tehnică, în care îți trebuie multă îndemânare să o parcurgi. Din păcate, acest sport nu a fost suficient de mediatizat în România. Dar e bine că am făcut eu un prim pas, primarul Bacăului îl va face pe al doilea și poate, așa, vom reuși să scoatem capul în lume.

– Călin, până unde tinzi în lumea Kartingului?

– După ce anul viitor vom finaliza lucrările la motodrom (boxe, dușuri, turn de control), tindem să ne facem un team de Formula 3. Dar visul meu este să trimit un pilot în adevărata lume a vitezei. Și, sunt convins că mi-l voi împlini.

– Îți mulțumim și îți dorim ca visul să ți se îndeplinească într-o bună zi.

DANIEL SCRIDON
CĂLIN MNERIE

NOCTURNĂ PE TERENUL MIC DIN SUBCETATE

La terenul mic, pentru antrenamente, a CSȘ Gloria din Subcetate, funcționează de două săptămâni instalație de nocturnă. „Este un lucru foarte bun fiindcă s-au prelungit ședințele de pregătire cu cel puțin două ore. Mulțumim pentru sprijinul acordat la montarea instalației lui Dorel Căprar - președintele organizației de tineret a PSD, de altfel, un fost judokan al clubului nostru.“, ne-a declarat Mihai Telechi, directorul CSȘ Gloria.

A. C.

TREI BASCHETBALIȘTI ARĂDENI, LA „NAȚIONALĂ“

Selecționata de baschet masculin a României va susține pe 20 noiembrie, la Cluj, un meci cu Spania contând pentru preliminariile C.E. din anul 2003. În vederea acestui joc, în lotul lărgit, antrenat de Mircea Vulc și Ioan Constantin au fost incluși trei arădeni de la West Petrom: Szijarto, în curs de recuperare după accidentarea suferită, Burlacu și Lăpuște. Din lot nu lipsește nici cunoscutul Ghiță Mureșan.

A. H.

UN NOU „HOP“ PENTRU JUNIORII TELECOMULUI

Îmbarcați în autocarul clubului, juniorii republicani ai lui F. C. Telecom au plecat ieri dimineață spre Pitești, acolo unde până duminică va avea loc turneul final al seriilor 8-20 din cadrul campionatului național (serii ce grupează echipe din eșalonul trei și reprezentantele școlilor sportive).

Antrenați de Claudiu Riviș, tinerii „telefoniști“ vor avea ca adversare pe Laminorul Roman, FC „Nicolae Dobrin“ Pitești și AMSO Sibiu, meciurile urmând a se disputa pe stadionul „Tablierul“.

Lotul arădean îi cuprinde pe: Ovidiu Cohan, Radu Carp, Andrei Agud, Marius Cati, Paul Jula, Paul Teacă, Gheorghe Savin, Sergiu Lobonț, Cristian Barna, Flavius Cândea, Ovidiu Camenițâ, Florin Heteș, Marcus Pop, Ovidiu Pinta, Ovidiu Luca, Gheorghe Niculeasa. Singura absență notabilă este cea a lui Casian Maghici, aflat cu lotul național în Anglia, acolo unde se disputâ preliminariile Campionatului European.

Urându-le succes jucătorilor arădeni, vă informăm că în varianta unei dorite calificări, jucătorii Telecomului vor întâlni într-unul din turneele semifinale pe FC Argeș, FC Brașov și Școala de fotbal „Mihai Ivansuc“ Cluj, meciurile urmând să se desfășoare la Brașov în perioada 14-17 noiembrie a.c..

FLORIN COITA

Ieri, în meciul echipelor de tineret

FCM BACĂU - FC UTA 2-0

La solicitarea clubului moldav, FC UTA a acceptat devansarea cu o zi a meciului echipelor de tineret. Astfel, ieri dimineață, la Bacău, pe o vreme de să nu scoți nici câinele din casă și pe un teren mocirlos, echipa de tineret a celor de la FCM Bacău a învins formația similară a UTA-ei cu scorul de 2-0.

Contactat telefonic, antrenorul arădenilor, Viorel Pasc, ne-a declarat: **„În Bacău e zăpadă de 10 cm. Și terenul a fost acoperit cu un strat de zăpadă, care pe parcursul meciului s-a transformat în mocirlă. N-am jucat deloc rău, dar Hărdău - de trei ori și Chevereșan - de două ori, au ratat ocazii imense de gol. Am avut și ghinion. Primul lor gol a fost un autogol, dintr-un carambol. Arbitraj bun, n-am ce să reproșez «centralului» din Focșani“.**

FC UTA a început jocul în formula: Grozav-Ardelean, Burlacu, Bier, Rusu - Burlan, Stanciu, Rus, Coroban-Hărdău, Chevereșan. **Au mai evoluat:** Iacob -Molnar, Papavă, Bălan și Petrean.

Să mai spunem că, portarul Mișu Grozav a părăsit terenul accidentat la ochi în urma unei intervenții „la sacrificiu“. Delegația UTA-ei a parcurs distanța Arad-Bacău și retur cu trenul.

D. SCRIDON

FOTBAL - CUPA ROMÂNIEI

Turcan și „golul de aur“

INTER GAZ BUCUREȘTI-F.C. UTA 0-1 (0-0, 0-0)

Cu destulă greutate și emoții, ieri, la București, F. C.UTA a reușit să treacă de Inter Gaz, în șaisprezecimile Cupei României la fotbal. După 90 de minute în care cele două echipe nu au reușit să marcheze, au venit prelungirile, iar în minutul 115, Turcan a reușit să înscrie „golul de aur“ pentru arădeni, același jucător care în urmă cu ceva timp era socotit salvatorul UTA-ei, cu golurile sale decisive, marcate pe finaluri de meci.

Vântul puternic și frigul au făcut ca diferența dintre cele două echipe să nu se vadă prea mult, gazdele fiind chiar mai îndrăznețe în primele 90 de minute. Plăcintă, Ad. Petre, iar în repriza secundă Coporan și Jilavu puteau deschide scorul, iar în replică doar Ianu și Turcan au încercat câte ceva.

În prelungiri, Pit și Botiș au putut marca golul izbăvitor, însă ei i-au lăsat această plăcere lui Turcan, el învingându-l pe portarul Barbu, din fața careului de 6 m, după o contrare de pe stânga a lui Panaitescu.

Inter Gaz: Barbu-C. Petre (D. Ene), Tălpeanu, Tudor, Ivan-Coporan (Bănaru), Tănase, Al. Radu, Ciocârlan-Plăcintă (Jilavu), Ad. Petre.

F. C.UTA: Bogdan-Panin, Botiș, Demian, Pit-Vintilă (Turcan), Mărginean, Chitescu, Drida, Fritea (Panaitescu)-M. Popescu (Ianu).

Au arbitrat bine: L. Csosz (Sfântu Gheorghe) - la centru, I. Bedreagă (Galați) și P. Gheba (Tulcea) - asistenți.

Observator FRF: R. Petrescu-Brașov.

LEO SFÂRA

DECLARAȚII DUPĂ MECI

Victor Roșca (antrenor principal Inter Gaz): „Am avut șanse de a înscrie, în amble reprize, dar nu am făcut-o. În loc să continue faza, Tălpeanu a cerut inexplicabil penalty, iar pe contraatac arădenii au marcat golul victoriei. Totuși, sunt bucuros pentru faptul că am jucat de la egal la egal cu adversarii.“

Ionuț Popa (antrenor principal F. C. UTA): „A fost un meci specific de Cupă, în care totul e posibil. Inter Gaz a jucat bine, mi-a lăsat o impresie bună. Mi-a plăcut și cum am jucat noi, cu șapte tineri în teren, unii dintre ei chiar confirmând. Și noi și ei am vrut să câștigăm, am avut șansă și am învins.“

L. S.

ȘASE DIVIZIONARE A AU PĂRĂSIT COMPETIȚIA

Iată, în continuare, rezultatele complete din cadrul șaisprezecimilor Cupei României la fotbal: **Industria S. Câmpia Turzii**-Oțelul Galați 3-0, **CFR Cluj**-Sportul Studențesc 1-0, **F. C. Oradea**-Gloria Bistrița 8-7 (după loviturile de la 11 m), **Midia Năvodari**-U Craiova 3-2, Progresul Caracal-**F.C. Național** 0-3, Petrolul Ploiești-**Steaua** 0-1 (după prelungiri), **Unirea Focșani**-Poli AEK Timișoara 1-0, **Poli Iași**-Ceahlăul P. Neamț 2-1 (după prelungiri), Laminorul Roman-**Astra Ploiești** 0-3, Minerul Motru-**FCM Bacău** 5-6 (după loviturile de la 11 m) C. S. Predeal-**F. C. Farul** 1-6, CSM Reșița-**F. C. Argeș** 1-3, F. C. Baia Mare-**F. C. Brașov** 0-1 (după prelungiri), UM Timișoara-**Dinamo** 0-1, Electromagnetica București-**Rapid** 1-5, Inter Gaz București-**F. C. UTA** 0-1 (după prelungiri).

Echipele subliniate s-au calificat pentru optimile de finală ale Cupei României la fotbal.

BALAJ FLUIERĂ F.C.M. BACĂU - F.C. UTA

La sediul Federației Române de Fotbal s-au stabilit, de către Comisia Centrală, brigăzile de arbitri pentru etapa a XI-a din cadrul Diviziei A la fotbal.

Partida care ne interesează pe noi, F.C.M. Bacău - F.C. UTA, ce se va disputa sâmbătă, la ora 14,00, va fi condusă la centru de băimăreanul Cristian Balaj, ajutat de asistenții Marcel Savaniu (Satu Mare) și Eugen Pârvulescu (Mediaș). „Rezervă“ va fi Gheorghe Farcaș (Tg. Mureș).

De menționat că după Marian Salomir, cu care UTA a obținut două victorii din tot atâtea jocuri, și arbitrul Balaj fluieră UTA a doua oară în acest sezon. Precedentul meci, F.C. UTA - F.C. Brașov 3-1. Ne va aduce și Balaj noroc, precum Salomir?

LEO SFÂRA

CAMPIONATUL JUDEȚEAN „PROMOȚIE“

Seria A. Rezultatele etapei a IX-a: Inter Arad-Voința Munar 2-1; Protguard Arad-CNM Livada 1-5; Eagles Fântânele-Mănăștureana Mănăștur 2-1; Fortuna Cruceni-Atletico Arad 1-3; Banatul Căpâlnaș-Gloria Secusigiu 3-0 (f.j.); Lăstarul Miniș-Athletic Șagu 4-2.

Clasament

1. Livada	9	7	1	1	25-12	22	(+10)
2. Inter	9	6	1	2	22-6	19	(+7)
3. Munar	9	6	0	3	31-15	18	(+3)
4. Mănăștur	9	5	1	3	30-14	16	(+1)
5. Fântânele	9	5	0	4	24-18	15	(0)
6. Cruceni	9	5	0	4	19-16	15	(0)
7. Atletico Ar.	9	4	1	4	29-28	13	(-2)
8. Șagu	9	3	2	4	21-15	11	(-1)
9. Căpâlnaș	9	3	1	5	23-28	10	(-2)
10. Secusigiu	9	3	0	6	17-29	9	(-3)
11. Miniș	9	2	1	6	17-45	7	(-8)
12. Protguard	9	1	0	8	12-44	3	(-9)

Etapa viitoare (9-10 noiembrie 2002): Livada-Căpâlnaș, Munar-Protguard, Atletico Arad-Inter Arad, Mănăștur-Cruceni, Miniș-Fântânele, Șagu-Secusigiu.

Seria B. Rezultatele etapei a IX-a: Crișul Alb Bârsa - Vulturul Chereluș 7-0; Feyenoord Horia-Podgoreana Covăsânț 2-0 (meci întrerupt în minutul 46); Viitorul Șomoșcheș-Petrom Nădab 3-1; Sini Electric Zărand-Hidișana Drauț 2-3; Șoimii Tauț-Victoria Seleuș 3-1; Lastra Moroda-Textil Internațional Galșa 2-2.

Clasament

1. Galșa	9	6	3	0	28-8	21	(+9)
2. Tauț	9	6	2	1	33-16	20	(+8)
3. Seleuș	9	6	1	2	22-11	19	(+7)
4. Nădab	9	5	1	3	27-17	16	(+1)
5. Drauț	9	5	1	3	27-22	16	(+1)
6. Moroda	9	4	2	3	24-22	14	(-1)
7. Bârsa	9	3	1	5	18-22	10	(-5)
8. Horia	8	3	1	4	17-23	10	(-2)
9. Covăsânț	8	3	1	4	15-22	10	(-5)
10. Zărand	9	3	0	6	19-16	9	(-3)
11. Șomoșcheș	9	2	0	7	15-32	6	(-6)
12. Chereluș	9	1	0	8	3-30	3	(-12)

Etapa viitoare (duminică, 10 noiembrie): Drauț-Tauț, Nădab-Zărand, Covăsânț-Șomoșcheș, Chereluș-Horia, Moroda-Bârsa, Galșa-Seleuș.

VISA Electron

SC INSTAL IMPEX S.R.L.
Arad str. Andrei Saguna nr. 29,
tel./fax: 211292, 213172

JUNKERS Grupul Bosch
Vaillant CEA MAI BUNĂ CĂLDURĂ
TERMOMAX

IN CALITATE DE DEALEAR AUTORIZAT
COMERCIALIZEAZĂ CENTRALE MURALE ŞI STATIVE

• ATESTAT PENTRU SERVICE ÎN GARANŢIE ŞI POST GARANŢIE

• PUNE ÎN FUNCŢIUNE GRATUIT

• ÎNCHEIE CONTRACTE DE SERVICE PENTRU CENTRALE JUNKERS BOSCH, VAILLANT, TERMOMAX

• VĂ OFERĂ : TOATĂ GAMA DE MATERIALE PENTRU INSTALAŢII TEHNICO-SANITARE ŞI ÎNCĂLZIRE

• EXECUTĂ : INSTALAŢII COMPLETE TERMICE SI SANITARE

• TRANSPORT GRATUIT PE RAZA MUNICIPIULUI ARAD

PLATA ÎN 36 RATE
AVANS 0 %

(C.A.)

Casa de Asigurări de Sănătate Arad

Bunuri mobile **Licitația a II-a** **Publicație de vânzare**

În temeiul art. 55 din O.G. nr. 11/1996 privind executarea creanțelor bugetare, aprobată prin Legea nr. 108/1996, cu modificările ulterioare, se face cunoscut prin prezenta că **în ziua de 21, luna noiembrie, anul 2002, ora 11,00, în localitatea Hălmagiu, strada Avram Iancu, nr. 12, la sediul debitorului Exploatarea Minieră Brusturi, se vor vinde prin LICITAȚIE următoarele bunuri mobile**

Denumirea bunului mobil	Prețul de la care pornește licitația (nu include TVA)
1. Autogreder A.G. inv.20098-6	642.600.000 lei
2. TAF, inv. 50264-7	321.300.000 lei
3. Tractor S-651, inv.20171-8	144.585.000 lei
4. Strung SNA, inv. 20178-6	305.235.000 lei
5. Dacia - 1310, inv. 40005-8	34.272.000 lei
6. Autodubă, inv. 40007-1	357.714.000 lei
7. Autobasculantă 8,5 To, inv. 40087-8	214.200.000 lei
8. ARO - 240 D, inv. 40090-3	66.937.500 lei
9. Autobasculantă 8,5 To, inv. 40088-0	214.200.000 lei
10. Autobasculantă 7,5 To, inv. 40091-4	160.650.000 lei
11. Autobasculantă 19215, inv. 40092-5	364.140.000 lei
12. Autoutilitară TVD, inv. 40095-8	267.750.000 lei
13. Autodubă transp.persoane, inv. 40127-0	428.400.000 lei
14. Autobuz RD 108	856.800.000 lei
15. IFRON 204 D, inv. 40131-3	669.375.000 lei

Lista cu bunurile mobile și imobile poate fi consultată la sediul C.A.S. și Expl. Min. Brusturi.

Informații la tel: 0745.656.512.

(2734586)

ELVIRA se află în Arad, la cererea multor oameni necăjiți.

Cea mai bună vrăjitoare din sud-estul Europei

Apelați cu încredere și veți fi mulțumiți: telefon 0722.911.918.

Doamna ELVIRA
aduce spor în casă și în afaceri, împreunează pe cei despărțiți, alungă patima beției, vindecă epilepsia, psoriazisul, prezice viitorul

Telefon 0722.911.918.

Vă mulțumesc doamnă ELVIRA că m-ați ajutat într-un moment foarte dificil al vieții mele. Mă numesc Sandu, am 30 de ani și sunt din Gurahonț. Nu știu ce s-a întâmplat cu mine, dar parcă înnebunisem. Cheltuisem toate economiile pe care le aveam. Am început să beau, să duc o viață anormală. După trei ședințe la doamna ELVIRA am redevenit aceeași persoană echilibrată psihic care eram cu adevărat. Îi sunt recunoscător. Apelați cu încredere. Telefon 0722.911.918.

Sunt Tatiana S. din Arad și mulțumesc pe această cale doamnei ELVIRA pentrtu că mi-a lecuit soțul de patima băuturii de la prima ședință.

Sunați și veți fi rezolvați urgent.
Telefon 0722.911.918.

Doamnă ELVIRA, sunteți într-adevăr tămăduitoare. Nu știu dacă vă mai amintiți de mine. Sunt Petrică T. din Timișoara și cu ajutorul dvs. mi-am redresat firmele pe care le am. Am avut o perioadă când totul mergea pe dos, dar după prima ședință la dvs. totul a reintrat pe făgașul normal. Mii de mulțumiri.

Sunt o femeie simplă, locuiesc în județul Arad. Singura persoană care m-a ajutat într-unul din cele mai dificile momente ale vieții mele este doamna ELVIRA, datorită căreia fiul meu s-a vindecat de epilepsie. Zadarnice au fost încercările mele de a-l ajuta ducându-l pe la medici. Doamna ELVIRA cu leacurile știute numai de dânsa a reușit să-l vindece. Mulțumesc încă o dată doamnă ELVIRA.

VALUTA FORTE
Certificat de depozit în valuta USD sau EURO

BANCA COMERCIALĂ CARPATICA

Dobândă: 5,5% pe an fixă
Termen: 360 zile

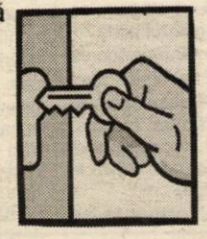

Suma minimă: 1.000 USD/EURO
Certificat nominativ, fără comisioane

(2734588)

Arad, Complex Expo Market Jackson
Tel.21.69.83

Sunați la 285.555

REGAL

TAXI REGAL
Cel mai ieftin

Angajăm ȘOFERI

Tarif oraș
4.490 lei/km
Tarif afara orașului
9.990 lei/km

(c.b.)

R.A.A.C. ARAD
Anunță
abonații R.A.A.C.
că începând cu data de 4.11.2002

CASIERIILE DIN Micălaca (Bl. 547 Sc. B)
și Aurel Vlaicu (Calea A. Vlaicu Bl. 8)
au următorul orar:
ZILNIC sunt deschise între orele 8 - 17
de luni până vineri

CASIERIA CENTRALĂ cu sediul în strada Sabin Drăgoi nr. 2-4 va avea următorul orar:
Luni: 8-13
Marți: 8-13 și de la 15-17
Miercuri: 8-13
Joi: 8-13 și de la 15-17
Vineri: 8-13

În ultima zi lucrătoare din lună casieriile sunt închise pentru inventar.

(2734587)

CASA DE ASIGURĂRI DE SĂNĂTATE ARAD
Publicație de vânzare
Bunuri mobile Licitația I

În temeiul art. 55 din O.G. nr. 11/1996 privind executarea creanțelor bugetare, aprobată prin Legea nr. 108/1996, cu modificările ulterioare, se face cunoscut prin prezenta că **în ziua de 28, luna noiembrie, anul 2002, ora 10,00, în localitatea Pecica, nr. 1197, la sediul debitorului Soc.agr.16 Decembrie Pecica, se vor vinde prin licitație** următoarele bunuri mobile

Denumirea bunului mobil	Prețul de la care pornește licitația (nu include TVA)
1. Autoturism Dacia 1300; AR-16-DEC.	1 x 15.000.000
2. Autospecială 7 tone	1x 150.000.000

Informații la tel: 0745.656.512.

(2734586)

BB Computer SRL
ARAD, Str. N.Bălcescu nr.12 tel/fax: 0257- 280555 email: company@bbcomputer.ro

Acreditat CPI

Centrul teritorial de pregătire în informatică
organizează
următoarele cursuri
ca centru de perfecționare CPI Acreditat

ECDL

Utilizare Windows (Inițiere)
Programat: 19.11.2002 după masa

Utilizare Excel 2000 în limba română
Programat: 18.11.2002 după masa

Diplomele sunt eliberate cu avizul
Ministerului Educației și Cercetării

Examinări ca centru de testare ECDL Acreditat

Se acordă reduceri pentru: elevi, studenți, șomeri, grupuri și la cumpărarea calculatoarelor BB

(C.B.)

ANIVERSĂRI

Cu prilejul aniversării a 70 de ani,

profesorului SEPTIMIUS PĂCURARIU

îi adresăm gândurile noastre de sănătate și împlinirea tuturor năzuințelor sale.

LA MULȚI ANI!

Familia Ioan și Ana Mureșan, familia Ioan și Viorica Pagubă. (28323)

VÂNZĂRI APARTAMENTE O CAMERA

Vând garsonieră Confecții contorizată, bloc 100. Telefon 0745.257.666, 515141 sau 272232. (4225696)

Vând garsonieră, zona Mioriței, mobilată, apometre, balcon închis, 6.500 Eu, negociabil. Telefon 233140. (28281)

Vând apartament 1 cameră, bun privatizare, 47 mp, str. 6 Martie, parter, proprietate personală, preț 15.000 $ negociabil. Telefon 0744.193.535. (28288)

VÂNZĂRI APARTAMENTE DOUĂ CAMERE

Vând apartament 2 camere, Micălaca 700, 9.500-8.000 USD. Telefon 256100, 279718, 0744.542.931. (28094)

Vând 2 apartamente la casă, cu câte 2 camere, central, gaz. Telefon 284616 sau 0745.902.931.

Vând 2 camere, lângă BRD, cărămidă, etaj 2/4, posibilitate gaz individual, 15.000 USD. Telefon 0722.257.409. (27656)

Vând urgent apartament 2 camere, Confecții, îmbunătățit, ultramodern. Telefon 251944. (28228)

Vând apartament 2 camere, decomandat, renovat stil occidental. Telefon 0745.912.252. (27827)

Vând apartament 2 camere etaj IV, contorizat, balcon închis, preț 8.500 $. Telefon 288190. (28117)

Vând apartament 2 camere parter, zona Romană. Telefon 286150. (28262)

Vând apartament 2 camere confort I Aradul Nou, 8.500$ negociabil. Telefon 0745.802. 169. (28269)

Ocazie! Vând urgent, 2 apartamente cu 2 camere, zonă centrală, liniștită, cotorizate, ocupabile imediat. Telefon 284521 sau 0744.150.688. (28285)

VÂNZĂRI APARTAMENTE TREI CAMERE

Vând (închiriez) apartament 3 camere, etaj I, contorizat, lângă magazinul Coraura (gară), preț la vedere. Telefon 0745.350. 410; 0740.096.679. (28041)

Vând apartament 3 camere Chișineu Criș, îmbunătățiri, preț atractiv. Telefon 0744.290.433. (28259)

Vând apartament ultracentral, lângă Tribunal, 3 camere, dependințe, 140 mp, Legea 112, 35.000 USD. Telefon 253470. (28332)

VÂNZĂRI APARTAMENTE PATRU CAMERE

Vând apartament 4 camere, deosebit finisat, zona Intim, scări interioare, încălzire proprie, semimobilat. Telefon 250259 zilnic 16-18; 20-21.

Vând apartament 4 camere, etaj I și garaj, Piața UTA. Telefon 286705, 263615, 0724.786. 967, 0724.786.981. (4226265)

Vând apartament central, suprafață 210 mp. Telefon 0740. 044.114. (28214)

Vând apartament 4 camere + garaj, ultracentral, 45.000 $. Telefon 278009. (28168)

VÂNZĂRI CASE

Vând casă cu grădină 2.800 mp. Telefon 286050. (28221)

Vând casă în Pârneava, 4 camere, baie, toate condițiile, grădină mare. Telefon 0722.878. 411. (27546)

Vând urgent 2 case mari, cu grădină 3.600 mp, Calea Timișorii nr. 202-204. Telefon 0745.862.042. (28145)

Vând casă nouă în localitatea Zimand-Cuz. Informații telefon 0723.664.802. (28111)

Vând urgent casă în Sederhat. Informații la telefon 273336, 273079. (4225689)

Vând casă cu teren 1800 mp, la șoseaua principală în Nădab nr. 372, preț 7500 Euro. Telefon 0722.536.600. (27903)

Vând casă în Bujac. Telefon 245283. (4225685)

Vând sau schimb cu apartament 3 camere Samantha + diferență, casă deosebită cu piscină și toate utilitățile. Telefon 250718; 0723.363.501. (28073)

Vând 2 apartamente în casă, central, mobilate, str. Cozia. Telefon 0257/284978. (27292)

Vând vilă deosebită, nefinisată, Grădiște, pretabil diverse afaceri. Telefon 0744.555.660. (27688)

Vând casă 3 camere, curte, grădină 1515 mp, 19.500 USD. Telefon 288644; 0745.633.006. (28034)

Vând casă cu etaj, în roșu, grădină mare, enexe, în Miniș. Telefon 461246. (28261)

Vând urgent casă 3 camere, baie, gaz, grădină, în Bătania - Ungaria, preț 3.000 EU. Telefon 0722.275.562. (28271)

VÂNZĂRI SPAȚII

Vând SPAȚIU amenajat pentru CABINET MEDICAL. Informații la telefon 0744.540.143. (28252)

SOCIETATE COMERCIALĂ vinde sau închiriază 8 HALE INDUSTRIALE la ieșire din ARAD. Informații telefon 0744.600.484. (28305)

Vând GHERETĂ în Piața Soarelui, lângă Școala nr. 22. Informații telefon 0740.010. 291. (4226272)

VÂNZĂRI TERENURI

Vând teren intravilan 5.000 mp, Aradul Nou, posibilități gaz, curent, apă, agent termic. Telefon 0722.355.963. (27711)

Vând 1,6 ha pământ, aproape Hanul Răscruce. Telefon 0723.256.800. (4225673)

Vând teren ideal investiții zona Centură-Sere. Telefon 0745. 365.755; 235171. (28054)

Vindem (schimbăm cu apartament central în Arad) TEREN INTRAVILAN în VĂRȘAND de 2,20 ha la 2 Euro/mp; Vindem TEREN INTRAVILAN în GRĂDIȘTE pe centură, de 12,6 ha la 12 Euro/mp. Telefon 0722.641. 251. (27902)

Vând teren intravilan 2,3 ha, fostă moară pe apă, la șoseaua Mânerău-Aldești, 8.000 Euro, negociabil. Telefon 0259/ 151713; 0259/156028. (27849)

Vând teren la centură 1,82 ha, preț 2,3 Eu/ mp, negociabil. Telefon 0723.665.329. (28312)

Vând urgent teren 1.000 mp, situat în Subcetate, preț 30.000 Euro. Telefon 0723.046.263. (28368)

VÂNZĂRI AUTO

Vând ANVELOPE ARO, Jeep - 500.000; autoturisme 13, 14 - 300.000; 15, 16 - 400.000 și camioane. Telefon 259339, 563027; 0744.706.321. (27566)

Vând tractor U650 cu remorcă (CIV, VT, stare foarte bună de funcționare, anvelope noi), nu a fost folosit în agricultură. Informații telefon 0257/256282 sau 0744.709.051. (4224493)

Vând 2 bucăți ARO 320 furgonetă, motor Brașov, stare perfectă. Telefon 0724.442.676. (27986)

Vând Mercedes 190, 700 Euro, negociabil. Telefon 0257-243905 sau 0740.561.060. (4225680)

Vând Fiat Ducato nou, fabricație 2002. Telefon 0722.857. 807. (4226263)

Vând Dacia 1410, gri metalizat, 2002, casetofon + 4 boxe Sanyo, închidere centralizată, alarmă, geamuri ionizate, 7.000 km, Dacia 1304 - 2 bucăți, 1998, față, suprastructură fibră omologată, Dacia 1310, 1999, albă, casetofon Blaupunkt, 19.000 km. Telefon 0744.391.896. (28130)

Vând BMW 518, stare perfectă, CIV, numere noi, preț 1.000 Euro. Informații Pâncota, telefon 466456. (28110)

Vând Dacia 1304, 1995, motor RK, 1.650 Euro. Telefon 0745.614.877. (28191)

Vând Opel Astra Sedan, 1993, înmatriculat, CIV, VT-2004, 4.200 Euro. Telefon 0722.288.300, 0722.485.695. (28201)

Vând Daewoo Cielo GLE, 1997, înmatriculat persoană fizică, CIV, VT 2004, 5.000 Euro. Telefon 0722.485.695; 0722. 288.300. (28201)

Vând Opel Astra TD, înmatriculat, fabricație 2001, culoare neagră. Telefon 0722.916.365. (28229)

Vând Passat TDI, înmatriculat, fabricație 2000, culoare verde. Telefon 0722.344.865. (28229)

Vând ARO 10, motor III, CIV, Măsca nr. 77. Telefon 531941. (28239)

Vând Dacia, an 2000, 28.000 km, preț 2.700 $, negociabil. Telefon 0257/277111; 0740. 506.908. (28246)

Vând 3 instinctoare, set cauciucuri 225-75-15 C, genți aluminiu mașini. Telefon 279582. (3224889)

Vând autoturism Fiat Tip, stare foarte bună, neînmatriculat, numere Germania valabile până 31.12.2002, posibilitate prelungire, preț 800 Euro. Telefon 0722.536.600. (27903)

Vând Dacia papuc, fabricație 1991, motor defect, 1.000 Euro. Telefon 0722.159.694. (28162)

Vând disc GD 3,4 și remorcă. Informații telefon 463173. (3142475)

Vând Citroen BX Diesel an 1984 înmatriculat, consum 5%, 1700 $. Telefon 0723.324.883, 0788.333.614. (28272)

Vând piese motor Raba, cutie viteză A.1900. Telefon 0722.301.782. (4224427)

Vând plug cu 2 brăzdare. Telefon 512371. (4224429)

Vând Raba benă 8,5 t, preț 4.000 Eu. Telefon 0721.087.846. (4224428)

Vând 2 buc. Audi 80, unul an fabricație 1981, înmatriculat persoană fizică, CIV, VT până în 2003/08, stare bună, benzină, motor 1,6 și unul an fabricație 1987, stare impecabilă, central, servo, cass, genți, neînmatriculat, ambele preț 2.200 Eu, negociabil. Telefon 0745.617.060. (28278)

Vând Volkswagen Golf II Diesel, preț 1.200 Eu. Telefon 352739. (3224636)

Vând Dacia papuc 1400 cu cober fibră, 1994, perfectă stare, cârlig remorcare, 57 mil. lei. Localitatea Socodor nr. 50. (3224634)

Vând Opel Vectra 1995; 2000; benzină; Opel Omega Combi 2000 - 16 valve, 1998. Telefon 0722.251.555. (28301)

Vând Mercedes 206, an 1975, camionetă, motor defect, CIV, persoană fizică, 25.000.000 negociabil sau schimb cu viței sau purcei. Telefon 0257-415484. (28308)

Vând Volkswagen Golf I, ușor avariat. Telefon 0723.765.726. (28333)

Vând Trabant 601 cu CIV+VT, totul la zi, nu necesită transcriere. Telefon 0722.301.777. (4226703)

Vând SRD recondiționat, Dacia Break 1994, piese schimb, Ford Cargo, 1990. Informații telefon 418443; 0740.234.403; 0745.802.527. (28341)

VÂNZĂRI ELECTRO

Vindem cheș și în rate (second hand) MAȘINI de SPĂLAT, TV COLOR, FRIGIDERE, COMBINE, LĂZI, VITRINE FRIGORIFICE, CONGELATOARE, ASPIRATOARE, VIDEO, Calea Radnei nr. 225. Telefon 0257-259339, 563027; 0744.706.321. (27566)

Vindem CASE de MARCAT, CÂNTARE ELECTRONICE, CONSUMABILE. Telefon 272727. (27891)

Vând TELEVIZOARE color, CONGELATOARE, COMBINĂ frigorifică, MAȘINĂ de SPĂLAT AUTOMATĂ, cu garanție. Telefon 275277.

Vând foarte ieftin, garanție, TELEVIZOARE COLOR, MAȘINI AUTOMATE, COMBINE, CONGELATOARE, LĂZI, VITRINĂ frigorifică. Telefon 274600. (27231)

Vând cameră filmat JVC 9 mm și Satelit Digital cu 4.000 programe. Telefon 534345. (28197)

Vând VITRINE FRIGORIFICE orizontale, verticale, CAMERĂ FRIGORIFICĂ. Telefon 270807. (28125)

Vând mașină spălat Automatic Super, ieftin, stare perfectă. Telefon 254415. (28257)

Vând joc Play Station Sony cu tot cu CD-uri. Informații telefon 0745.609.430. (4226701)

Vând MAȘINI DE SPĂLAT și TELEVIZOARE COLOR. Telefon 251392. (28300)

Vând telefon celular Alcatel 511, acumulator Lijon 60 mAh, WAP, radio, jocuri înregistrate, melodii și compunere, sunete polifonice, greutate 75 g. Telefon 210613. (28319)

VÂNZĂRI DIVERSE

Vând GEAMURI TERMOPAN lemn stratificat, ROLETE PLASTIC import. Telefon 0745.380.320. (28270)

Vând convectoare, boilere, termoteci pe gaz. Telefon 253973; 0723.727.470. (28366)

Vând lămpi de lux, import Germania, pentru case, deosebite. Telefon 232943. (28276)

Vând PLASĂ GARD ZINCATĂ, 25.000 lei/kg, COTURI și BURLANE FUM, 35.000 lei/buc, str. VRABIEI 4. Telefon 289997. (26391)

Vând GARAJ autorizat, zona str. Ineului. Telefon 0722.253. 080.

Vând 40 MAȘINI CUSUT INDUSTRIALE, în REȘIȚA. Telefon 0255/216658, 0722. 911.962. (28044)

Vând GARAJ ULTACENTRAL, zidărie, extras CF. Telefon 0744.784.443. (28048)

Vând combină Polar cu două compresoare și afișaj electronic. Telefon 0723.677.666. (4225675)

Vând BETON, MORTAR, ȘAPĂ. Asigur UTILAJ, TRANSPORT. Telefon 0723.273.746. (28058)

Vând bazin 1.000 lt, tablă 4 mm cu robinet. Telefon 247821. (28098)

Vând PLASĂ GARD ZINCATĂ, toate dimensiunile, 25.000 lei/kg; PLASĂ RABITZ, 40.000 lei/kg. Str. Abatorului nr. 62. Telefon 256884. (28053)

Vând COLȚARE, CANAPELE, noi. Telefon 286069. (28166)

Vând BOLȚARI 300x250x200, 8.200 lei; mc = 550.000. Telefon 0257-281491; 0722.381.750. (28151)

Vând butași zmeură din soiuri americane. Telefon 338216. (28158)

Vând module pentru găini ouătoare. Telefon 511346. (4224422)

Vând PARCHET FAG, stejar, pervazuri (fag, stejar). Telefon 235271, 0744.555.338. (4225686)

Vând ROLETE PLASTIC import, ROLETE LEMN, JALUZELE. Telefon 0259-478503, 0745.594.415. (28185)

Vând casă de marcat și boiler 80 l. Telefon 286050. (28221)

Vând mobilă bucătărie 7 corpuri. Telefon 285972. (28240)

Vând COCOȘI pentru sacrificat și PUICUȚE ROSSO ouătoare. Telefon 262619 (4226264)

Vând POMI FRUCTIFERI altoiți, diferite soiuri; STOLONI CĂPȘUNI. Familia OLOIERIU, comuna Ghioroc, sat Cuvin nr. 210. Telefon 0257-461064; 0744.174.785. (28149)

Vând husă din piele pentru interior Mercedes C Class, scaune față, spate, cotieră și 4 tetiere, culoarea crem. Telefon 0723.343.955. (28253)

Vând 2000 kg telemea oi și 3 bici între 200-270 kg. Telefon 0745.774.628. (28255)

Vând sobă motorină, cuptor stare perfectă, ieftin. Telefon 211905. (28143)

Vând dulap cu vitrină și 2 fotolii. Telefon 286150. (28262)

Vând elevator cu 2 coloane de ocazie, aeroterme gaz, motorină și electrice. Telefon 0722. 262.185 sau 256829. (28274)

Vând garaj în Alfa, în spatele blocului nr. 31. Telefon 277465. (28289)

Vând dulap sufragerie, import Germania; 5 mil. lei, stare foarte bună. Telefon 286805, 0788.238.586. (28291)

Vând masă biliard nr. 7 cu fise, preț negociabil. Telefon 0724.216.964. (28309)

Vând termoteca 35, pompă de recirculare de 1 țol, un corp de calorifer de 28 elemenți tip URSS și un boiler. Telefon 259261. (28307)

Vând liniară durkopp, 2 ace, uberdeck, triplok Rimoldi, beniță Rimoldi. Telefon 461733, 283036. (28302)

Vând sobă teracotă. Telefon 280153. (28317)

Vând dormitor, canapea, mobilă de bucătărie. Telefon 338151; 0740.115.107. (28337)

Vând 2 mașini de cusut industriale. Telefon 0740.115.107. (28337)

Vând mașină de spălat, aragaz, frigider, toate marca Zanussi, preț total 450 Euro. Telefon 0721.097.651. (28339)

Vând stație profesională 300 W, bun pentru discotecă sau schimb, preț 350 Euro. Telefon 0722.301.777. (4226703)

CUMPĂRĂRI TERENURI, IMOBILIARE

Cumpăr garsonieră, apartament. Telefon 256100, 279718, 0744.542.931. (28094)

Cumpăr 3 ha teren, apă, curent, canalizare. Telefon 0745.284.636. (28343)

CUMPĂRĂRI AUTO

Cumpăr Dacie între 1985-1995, cu CIV și numere noi, cu caroserie ruginită. Ofer între 10-17 milioane lei. Telefon 0723.045.296. (28084)

Cumpăr Dacia 1310, CIV, numere noi, ofer 8-10 milioane lei. Telefon 0721.060.093. (28164)

Cumpăr auto Volkswagen Transporter, fabricație 1990-1995. Telefon 0721.257.447. (28131)

Cumpăr Dacia începând cu anul 1985, cu actele la zi, ofer începând de la 10 milioane. Telefon 0257/277111; 0740.506. 908. (28246)

CUMPĂRĂRI ELECTRO

Cumpăr frigider 600.000, congelator, combină, ladă frigorifică 1.200.000, aragaz 500.000. Telefon 273965, 0721.838.968. (28098)

Cumpăr congelatoare, lăzi frigorifice, mașini spălat automate defecte. Telefon 210613. (28319)

CUMPĂRĂRI DIVERSE

Cumpăr mobilă combinată, ofer aproximativ 2.500.000, canapea, ofer 500.000. Telefon 273965. (28098)

Cumpăr sau închiriez garaj în zona blocurilor 301-304. Telefon 0744.523.701. (27892)

LOCURI DE MUNCĂ

Angajăm urgent VÂNZĂTOARE, studii economice. Telefon 282277, orele 16-17. (28251)

SC BIG BOY SRL angajează BARMAN/Ă salar 2.000.000 lei. Telefon 0722.859.720. (28315)

SALON DE LUX angajează TÂNĂRĂ SEXI, blondă pentru MASAJ EROTIC și COAFEZĂ cu experiență. Telefon 0723.600.451. (28337)

Angajez VÂNZĂTOARE experință, punct alimentar central. Telefon 280828, 0744.621.260. (28329)

Caut FEMEIE fără obligații, până la 40 ani: serioasă, gospodină, aspect plăcut, pricepută la bucătărie, în afara orașului. Ofer o viață fără grija zilei de mâine. Telefon 0722.698.720.

Angajăm SPĂLĂTORI AUTO cu experiență. Telefon 276732; 0766.393.318; 0745.800.014. (27704)

Angajăm ABSOLVENȚI liceu, școli profesionale, șomeri. Oferim: calificare, carte muncă, salar 4.900.000. Telefon 276817; 0721.243.204; 0740.043.773. (28122)

SC FALCON ENTERPRISES SRL angajează CONFECȚIONERE. Telefon 0257.289104. (28144)

S.C. GALLPRINT SRL angajează un bărbat pentru munca de COPIERE CHEI, REPARAȚII ÎNCĂLȚĂMINTE, respectiv ÎNRĂMĂRI TABLOURI. Instruirea se face la locul de muncă. Condiții: domiciliul stabil în Arad, stagiul militar satisfăcut, vârsta maximă 28 ani, liceu sau școală profesională. Informații la telefon 253625, până în data de 09.11.2002. (28223)

Firmă cu sediul în Curtici, angajează SECRETARĂ, cunoscătoare PC, limba ITALIANĂ și ENGLEZĂ. Telefon 465674. (28160)

„DELICATESE" angajează AGENT VÂNZĂRI: dinamic, studii medii, vârsta 20-30 ani. Telefon 0722.635.237. (28112)

Angajăm ELECTRICIENI. Telefon 214177. (28219)

Selectăm COLABORATORI pentru CONSULTANȚI FINANCIARI, vârsta peste 25 ani. Informații telefon 0744.840. 670. (28215)

Angajăm SPĂLĂTORI AUTO și MUNCITORI NECALIFICAȚI pentru Micălaca. Telefon 279058. (4226270)

(Continuare în pagina 14)

(Urmare din pagina 13)

MODULAR SRL Arad, str. Eminescu 61, telefon 280915, angajează: ZIDARI, ZUGRAVI, DULGHERI-FIERARI BETONIȘTI, INSTALATORI sanitare-încălzire. (28283)

Angajăm VÂNZĂTOARE pentru magazin lenjerie intimă. Telefon 251827. (28273)

SOCIETATE COMERCIALĂ angajează OSPĂTARE. Informații telefon 214822 sau 254739. (28300)

TÂMPLĂRIE PVC și ALUMINIU angajează MUNCITORI. Cerințe: studii medii, abilitate fizică, stagiul militar satisfăcut. Informații telefon 369123. (28298)

FIRMĂ ÎNCĂLȚĂMINTE angajează, pentru secția Sântana, MAȘINISTE CUSUT, TERMOCIMENT, SUBȚIAT. Prezentarea sâmbătă, 9 noiembrie 2002, în Sântana, incinta SMA, între orele 9-12. (28297)

FABRICĂ ÎNCĂLȚĂMINTE angajează MAȘINISTE mașina de cusut și manual cu experiență. Telefon 259674. (28297)

Caut BRUTARI pentru angajare. Telefon 0745.355.868. (28320)

Angajez VÂNZĂTOARE magazin alimentar, aspect plăcut (absolvente liceu economic). Telefon 288833. (28331)

FIRMĂ DE ÎNCĂLȚĂMINTE angajează ȘTANȚATOR piele și sintetic. Se cere experiență. Telefon 253583. (28330)

Angajăm VÂNZĂTOARE „FAST-FOODS" punct lucru TIMIȘOARA. Asigurăm transportul. Telefon 0744.533.233. (28348)

PRESTĂRI SERVICII

ȘCOALA de ȘOFERI „BELC", serie nouă din 8 NOIEMBRIE, categoriile: B+E, C, C+E, D+E. CASA SINDICATELOR, telefon 230004; 381811; 0744.938.335. (28127)

SALON de LUX, efectuează MASAJ EROTIC. Telefon 0722.734.481.

RENOVĂRI APARTAMENTE: zugrăveli, gletuieli, faianțări. MONTĂRI, SIGILĂRI contoare, instalații sanitare. Telefon 531373; 0724.446.997. (28150)

Repar ieftin FRIGIDERE, CONGELATOARE; garanție. Deplasare gratuită. Telefon 217451, 0722.417.397. (28258)

SC SILDOR PROD SRL. Reparații: FRIGORIFICE casnice și comerciale. VINDE: VITRINE FRIGORIFICE NOI. Telefon 0257 - 349121, 0257 - 270622, 0722.630.442. (c)

FIRMA, execut toată gama INSTALAȚII SANITARE, ÎNCĂLZIRE, calitate garantă. Telefon 257346, 0745.806.738. (28167)

SC execută CONFECȚII METALICE. Telefon 0722.275.563. (27457)

Școala IRIMIA înscrie zilnic, orele 12-22. Telefon 286602. (27668)

AUTOMATIC SERVICE repară MAȘINI SPĂLAT AUTOMATE, domiciliu. Telefon 259146, 0744.241.398. (27621)

Moș Crăciun aduce PERMISE la CARMEN ABCDE, Victoriei 66. Telefon 255445. (27955)

Execut REPARAȚII ACOPERIȘURI, ZUGRĂVELI, GRESIE, FAIANȚĂ, etc. Telefon 0721.638.236. (28256)

EXECUT: zidărie, faianțări, parchetări laminate, convenabil. Telefon 515197, 0723.819.789. (28284)

AUTORIZAT EXECUT: zugrăveli, faianțări, gresieri, parchet melaminat. Telefon 219880. (28327)

DIVERSE

Primăria CERMEI, scoate la licitație autoturism Dacia 1310, an fabricație 1996. Telefon 328101.

Anonim din Arad. Mulțumesc doamnei AURELIA ARDELEANCA din Arad, m-a lecuit de bețe. Telefon 0723.924.535. (28249)

Anonim, mulțumesc tămăduitoarei VALENTINA, că m-a lecuit de bețe. Apelați cu încredere. Telefon 0721.564.457, 0724.227.418, cartier Micălaca, str. Imașului bl. 1, et. I, ap. 6. (28306)

CITAȚII

Se citează pentru data de 14 noiembrie 2002, ora 8, sala 147, JUDECĂTORIA ARAD, numitul KARP LADISLAU, în calitate de pârât în proces cu reclamanții IMBRE TRAIAN și alții, Parchetul de pe lângă Curtea de Apel Timișoara, pentru anularea ordinului prefectului județului Arad. (28277)

TURISM

NOU!!! AMAD TOURISTIK efectuează transport persoane GERMANIA și AUSTRIA. Pe liniile directe ITALIA, FRANȚA, SPANIA, PORTUGALIA la prețul biletelor de călătorie dus-întors reduceri de 35%. Rezervări str. Closca, nr. 2. Telefon 254453; 0788.324.988. (c.)

„DANIEL-RĂDUCU" efectuează transport persoane INTERN-INTERNAȚIONAL: ITALIA, FRANȚA, SPANIA, GERMANIA. Închiriază mașini pentru grupuri. Telefon 0745.202.337; 531349. (28161)

OFERTĂ EXCEPȚIONALĂ! SPANIA (160 Euro dus-întors), GERMANIA, FRANȚA, ITALIA, transport autocar ****, prețuri minime la bilete și asigurări medicale, premii, gratuități - oferta societăților partenere „ARMIN MAYER REISEN", „COLIBRI TOUR", „TAVI REISEN", „EUROFLY". Căutați-ne - Arad, str. Unirii nr. 7, telefon 0257-214399. (c)

ÎNCHIRIERI

Ofer spre închiriere casă, tot confortul, Aradul Nou. Telefon 253973; 0723.727.470. (28366)

Aș închiria urgent casă (locuință mică), în zona Vlaicu, Bujac, Gai; ofer 50 Euro. Telefon 0721.577.126. (28037)

Dau în chirie spațiu mic, zona Intim. Telefon 0722.684.643. (28173)

Ofer spre închiriere, pentru firme, casă mare, pretabilă reprezentanță, birouri, depozit, cabinete, toate utilitățile. Telefon 0723.165.374, 256396. (28154)

Ofer spre închiriere apartament 2 camere ultracentral. Telefon 287662, mobil 0723.491.388. (28218)

Închiriez (ofer) apartament 64 mp, etaj II, Bd. Revoluției, nr. 93, posibilități privatizare. Telefon 416153, 0745.305.293. (28260)

Închiriez (ofer) apartament 2 camere, central. Telefon 230926 și 0723.025.744. (28267)

Primim 2 băieți în gazdă, Mureșel. Telefon 286285. (28280)

Închiriez apartament ultracentral, 2 camere, contorizat, proaspăt renovat. Informații telefon 462423, dimineața orele 8-10. (3142477)

Închiriez (ofer) apartament 2 camere, Alfa, parter, mobilat + garaj, 80$/ lună. Telefon 0722.275.368. (28326)

Ofer închiriere garsonieră mobilată, 70 $/lună, avans 3 luni. Telefon 236273; 0723.186.842. (28340)

Primesc o fată în gazdă, în Micălaca. Telefon 267702. (4226276)

PIERDERI

Pierdut certificat de înmatriculare emis de ORC Arad, sub nr.JO2/1390/1994, aparținând SC COM-M-700 SRL. ÎL declar nul. (28263)

Pierdut carnet student eliberat de Universitatea Aurel Vlaicu pe numele Bulat Nicolae. Îl declar nul. (28354)

Pierdut tichet de asigurare nr. 1951977, chitanța nr. 8306477 eliberat la 24.12.2001. Le declar nule. (4226704)

Pierdut carnet șomaj eliberat de DMPS Arad pe numele Simon Margareta. Îl declar nul. (4226705)

† DECESE †

Cu adâncă durere în suflet, anunțăm încetarea din viață, după o scurtă și grea suferință, a iubitei noastre soție, mamă, soacră și bunică

ROȘU FLOARE,

„mamă ICĂ", din CURTICI, la vârsta de 73 ani. Înmormântarea va avea loc azi, ora 14, la Cimitirul din CURTICI. Familia profund îndurerată.

† CONDOLEANȚE †

Suntem alături de prietenii noștri IOAN și FLORICA ROȘU, în aceste momente grele pricinuite de decesul mamei dragi,

ROȘU FLOARE „mamă ICĂ"

din CURTICI. Sincerele noastre condoleanțe! Familia ADOC: Nicu, Brîndușa și Alina, Arad. (28279)

Odihnă sufletului celei care a fost

ROȘU FLOARE

din CURTICI. Familiei îndoliate sincere condoleanțe! FLORICA TAT, Arad. (28279)

În clipele grele pricinuite de pierderea mamei, suntem alături de familiile Ionel și Aurel Damian și le transmitem sincerele noastre condoleanțe. Dumnezeu s-o odihnească! Familia Alexe Dragoș. (28292)

Colectivul Farmaciei SIMFARM, este alături de familia farmacist STOICA MARIUS, la trecerea în neființă a mamei sale și transmite sincere condoleanțe întregii familii. (28296)

Sincere condoleanțe și întreaga noastră compasiune familiei farmacist STOICA MARIUS în momentele de grea încercare pricinuite de pierderea mamei. Familia BODÎRLĂU. (28296)

Sincere condoleanțe familiei farmacist STOICA MARIUS în clipele grele pricinuite de pierderea mamei. Bălău Mihaela. (28296)

Împărtășim durerea familiei BIRO LUDOVIC la trecerea la cele veșnice a mamei sale și transmitem sincere condoleanțe. Cadrele didactice ale Școlii Generale nr. 4 Arad. (28323)

Colectivul Vămii Turnu este alături de colegul lor, ROȘU IOAN, în greaua suferință pricinuită de decesul mamei. Sincere condoleanțe! (28325)

Colectivul Biroului Vamal Curtici este alături de colegul ROȘU IOAN în momentele grele pricinuite de decesul mamei și transmite sincere condoleanțe. (28338)

Suntem alături de ing. DAMIAN AUREL în greaua încercare pricinuită de decesul mamei. Sincere condoleanțe! SC PROIECT ARAD" SA. (28342)

Organizația Partidului Democrat Arad prin președintele Seculici Gheorghe, transmite sincere condoleanțe familiei ing. DAMIAN AUREL, la decesul mamei. (28342)

Suntem alături de familia ing. DAMIAN AUREL director RECONS prin trecerea în eternitate a mamei sale. Sincere condoleanțe! Familia TEODORESCU.

Suntem alături de vicepreședintele Consiliului de Administrație-ec. STER REMUS, în greaua încercare pricinuită de decesul tatălui său. Sincere condoleanțe! Colectivul SC „INDAGRARA PRODCOM" SA, SC „SEPAROM" SA. (28356)

Apreciind deosebita activitate culturală a celei care a fost

prof. ELEONORA COSTESCU

precum și generozitatea față de patrimoniu spiritual al Lipovei, colectivul de profesori de la Grupul Școlar SEVER BOCU este alături de familia îndoliată. Dumnezeu s-o odihnească în pace! (1586085)

Colectivul depozitului „LUKOIL" Arad este alături de colegul lor REMUS BLAJ la despărțirea de cel care i-a fost tată socru și transmite condoleanțe întregii familii. (28361)

Complexul Muzeal Arad, exprimă sincere condoleanțe domnului VASILE VARGA ca urmare a decesului soției

ELEONORA COSTESCU,

distins istoric de artă și donator al Colecției de Artă de la Muzeul orașului Lipova. Amintirea ei va rămâne veșnică printre noi. Odihnească-se în pace. (28363)

Sincere condoleanțe familiei farmacist MARIUS STOICA în clipele grele pricinuite de decesul mamei dragi. Familia PETRU TUDOR. (28364)

Cu multă durere în suflet ne despărțim de dragul nostru unchi,

GHEORGHE MICULIȚĂ.

Vei rămâne veșnic în inimile noastre. LUCIAN, DANIELA, ANDREI, DIANA și ALEX. (4226273)

Cu multă durere deplângem pe fratele nostru, cel mai bun om din lume,

GHEORGHE,

de o aleasă omenie și hărnicie rară. Fratele TODORUȚ BACEA și seca MĂRIUȚA. (4226274)

† SERVICII FUNERARE †

IN MEMORIAM "KUKI"

Servicii Funerare Complete

Str. M Eminescu Nr.4
ÎN CURTE
Tel:211.929 - 0723.343.964
Magazin deschis la orice oră

OFERĂ:
SICRIE 10 modele de la 600.000 - 2.800.000
SICRIE LUX 6 modele de la 3.600.000-10.500.000
SICRIE import 70.000.000 lei
Mânere, șuruburi accesorii
LENJERIE 7 modele de la 350.000 - 1.400.000
GRATUIT ! ! ! !
Transportul sicriului la domiciliu
ÎNBĂLSĂMATUL
Plata în Rate ! ! !
Transport Intern și Internațional

RO STYL COMPANY
SERVICII FUNERARE COMPLETE
PRODUCĂTOR SICRIE
ARAD, STR. M. EMINESCU 22, TELEFON 214.422
Magazin deschis și noaptea

OFERIM
- SICRIE 10 MODELE DE LA 800.000 LA 3.600.000
- SICRIE LUX 4 MODELE DE LA 4.500.000 LA 20.000.000
- LENJERIE DECES 6 MODELE DE LA 300.000 la 2.000.000
- CRUCE, LUMÂNĂRI, PROSOAPE, BATISTE, MÂNERE și ȘURUBURI SICRIU

OFERTĂ SICRIU FAG CRUCE RESPETE 1.500.000

APELÂND LA SERVICII: ÎMBRĂCAT, FORMOLIZAT ȘI TRANSPORT BENEFICIAȚI DE 15% REDUCERE
LA SICRIU ȘI TRANSPORTUL LA DOMICILIU GRATUIT
▼PLATA ȘI DUPĂ ÎNCASAREA AJUTORULUI DE ÎNMORMÂNTARE.

PĂREREA DVS. CONTEAZĂ!
TELEFON 094.690.121

† COMEMORĂRI †

Dragă

DANIELA CIOCAN,

de ziua ta de naștere, 7 noiembrie, la cei 37 ani, tu ești plecată în neființă, în loc de bucurie, suntem năpăditi de durere, fără tine nu mai avem nimic, te iubim cât trăim: tata GHEORGHE, mama FLOARE, verișorii SIMONA și PĂTRUȚ și prietena ta CORINA. (28202)

Astăzi se împlinesc 2 ani de la trecerea în neființă a celei ce a fost

RAȚ IOAN,

soț și ginere. Te vom purta în inimile noastre cât vom trăi. Dumnezeu să te odihnească în pace! Soția Zeni și socrul Romulus. (28116)

Azi, de ziua ta, dragul meu fiu

RADU,

în loc de urări, îndurerata ta mamă, așterne pe mormântul tău, florile durerii și-l roagă pe bunul Dumnezeu să te odihnească în pace! Mama VALERIA. (28193)

Bucuria ce ne-a umplut inimile acum 22 de ani, s-a transformat într-o durere și un dor nemărginit, când un tragic accident l-a smuls dintre noi, pe unicul nostru fiu, la numai 19 ani.

RĂDUCULE,

rămâi același pentru noi, copil iubit și scump, iar noi mereu, mereu, vom plânge deasupra tristului mormânt. Pe veci îndurerați, părinții tăi iubiți: RODICA și NELU. (28234)

Azi, 7 noiembrie 2002, e o zi de neuitat/ De un an de când sora noastră a plecat/ O durere mare în suflet ne-ai lăsat/ La mormântul tău ne ducem/ Cât pe lume vom trăi, florile n-or ofili/ Cu lacrimi noi le-om uda/ Prin cruce te-om săruta,

MOLDOVAN OLGA

născută DUBĂȚ, și-ai lăsat pe scumpul tău fiu Dani. Nu te vom uita niciodată! Surorile, cumnații și nepoții. (28126)

Cu durere în suflet anunțăm că azi, 7 noiembrie, se împlinesc 3 ani de când moartea ți-a curmat firul vieții, la numai 27 de ani și de atunci tu nu mai exiști decât în poze, când și uneori în vis, dragul nostru fiu, soț, tată și frate,

DAȘCĂU VASILE

din GURAHONȚ. „O, moarte nemiloasă/ De ce ne-ai despărțit/ De-al nostru fiu, soț, tată și frate/ Pe care l-am iubit/ Sperăm ca-n veșnicie/ Cu toți să ne-ntâlnim/ Acolo sus în ceruri/ Toți fericiți să fim". Familia. (27902)

În loc să-ți spun „La mulți ani"

CIOCAN DANIELA

la cei 38 ani frumoși, îți spun: Să te odihnească Dumnezeu. „Te-ai stins lumina mea frumoasă/ De-ai ști durerea cum m-apasă/ Îl rog pe bunul Dumnezeu/ Să-ți țină sufletul la El/ De-acolo sus de ne privești/ Să știi că-n gândul meu trăiești/ Tu care-ai fost prietena mea/ Te încredințez la Dumnezeu". Veșnic îndoliați, CORINA și GRAȚI. (28266)

Se împlinește un an de când a plecat dintre noi, scumpul meu soț,

DAVID GABOR PAVEL, din BODROGUL VECHI.

Așa cum în mormânt pământu-i greu pe tine/ Așa-i viața mea, că nu mai ești cu mine. Parastasul duminică 10 noiembrie, ora 12, la Mănăstirea HODOȘ-BODROG. Dumnezeu să-l odihnească în pace! Soția CRUNA și verișorii cu nepoții din PECICA. (4225699)

s.c. Manitoba Tex SRL
ANGAJEAZĂ:

Responsabil livrări export

Cerințe:
- cunoștințe PC: Excel Word, creare coduri barate
- cunoștințe limba engleză (scris și vorbit)
- experiență în domeniu
- disponibilitate pentru program de lucru în două schimburi (luni-sâmbătă)

Designer decorațiuni produse textile prin imprimare serigrafică și broderie

Cerințe:
- cunoștințe de bază procesare grafică PC și Macintosh (photoshop, freehand, ilustrator)
- aptitudini grafice
- cunoștințe limba engleză (scris și vorbit)

OFERTA NOASTRĂ:
- colaborări cu firme de prestigiu: Disney, Quiksilver, Marks & Spencer, Pierre Cardin, Londsdale
- salariu atractiv
- bonuri de masă
- ambient plăcut

Informații la telefon: 250505, fax 281322 de luni până vineri, orele 8-19 sau la sediul nostru pe str.Ursului nr. 21 (2734520)

Sucursala de Distribuție a Energiei Electrice
Arad, B-dul Iuliu Maniu nr. 65-71

organizează în data de 15.11.2002 orele 10, **CONCURS** pentru ocuparea unui post de

INGINER
specialitatea construcții civile (pentru activitatea de urmărire a comportării construcțiilor).

Condiții necesare pentru ocuparea postului:
Studii superioare de specialitate
Termenul de depunere a dosarelor: cu cel puțin 3 zile înainte de data concursului.

Informații suplimentare se pot afla la sediul S.D.F.E.E. Arad - Compartimentul Gestiune Personal, telefon 205710.
(2734582)

Pentru cei care doresc să-și petreacă noaptea ce marchează trecerea spre un nou an

S.C. PARC S. A.
organizează REVELION 2003

într-o ambianță plăcută și în spații modernizate (restaurant și discotecă), **beneficiind de un** *program artistic diversificat,* **de un** *meniu rafinat* **și de** *servicii de înaltă clasă.*

TARIFUL ESTE DE 1.600.000 lei/persoană în restaurant
1.000.000 lei/persoană în discotecă

Informații la telefon 280.820 int. 329
(2734578)

Scoala de Soferi CUSTOM
Cat. B 900.000 + 65 . L Benzina
Cat. A 600.000 + 20 . L Benzina (C.A.)
Imprimatele pentru dosar GRATUIT + Orele de Legislatie
Inscrieri zilnic ! 10.00 - 17.00
Tel.254196

Nuova Ario S.A.
Societate Comercială cu capital străin

Caută personal pentru următoarele posturi:

- **Lăcătuș montator - femei**
- **Presator prese mecanice și hidraulice**

Se oferă:
- Salarii atractive
- Bonuri de masă
- Condiții de lucru optime

alături de un colectiv tânăr și dinamic

Cererile și C.V.-ul se pot transmite prin fax la nr. 275.446 sau personal la sediul societății din str. Cocorilor nr. 24/A.

Informații la tel. 275.406, Biroul Personal.
(1586234)

s.c. TRANSILVANIA GENERAL IMPORT - EXPORT S.R.L.
Angajează AGENȚI DE LIVRARE

Condiții:
- carnet de conducere cat. B, C
- garanție imobiliară
- disponibilitate la program prelungit
- studii medii (diplome de bacalaureat)

CV-urile se vor trimite la fax 0257-274228 sau la sediul firmei str. C. Liniștii nr. 1 ÷ 2.
Informații tel: 0722-403.342.
(2734576)

BRAU UNION ROMÂNIA
Dacă sunteți în căutarea unei organizații care să vă ofere posibilitatea dezvoltării unei cariere, a unei evoluții personale,

alăturați-vă echipei noastre candidând pentru postul de:

Laborant
Cerințe pentru ocuparea postului:
- Studii superioare Industrie Alimentară
- Experiență în munca din laborator
- Constituie avantaj vechime în domeniu - 2 ani
- Cunoștințe operare PC
- Cunoștințe limba germană

Dacă întruniți aceste condiții, vă rugăm trimiteți CV-ul dvs. și o scrisoare de intenție până la data de **15 noiembrie 2002**.

BRAU UNION ROMANIA Suc. Banat Crișana
Calea Aurel Vlaicu nr. 270, nr. fax (0257) 289.324
E-mail: c.luca@ar.brauunion.ro
(2734583)

Cumperi un acoperiș Onduline și câștigi o casă pentru un prieten

Cumpără până la 23 noiembrie 2002 minimum 250 m² de acoperiș Onduline și primești pe loc o căsuță pentru păsărele.

ONDULINE MATERIALE DE CONSTRUCȚII Str. Năvodari nr. 30-32, sector 1 București
Tel: 021-233 12 64; 233 12 65; 233 12 66; Fax: 233 12 67; E-mail: onduline@fx.ro; www. onduline.ro
(2734346)

S.C. ANNO S.R.L.
VĂ OFERĂ PRIN MAGAZINELE DIN

Arad str. Andrei Șaguna nr. 52, tel/fax 0257/213.111
- ȚEVI CUPRU dim. Ø 15-22 + fitinguri aferente
- ȚEVI MULTSTRAT dim Ø 16 - Ø 20 + conectori aferenți
- ȚEVI PVC dim Ø 32 - Ø 110 + accesorii diferite

REZERVOARE WC „LAGUNA"
POMPE RECIRCULARE „GRUNDFOS", „WILO"
TERMOMETRE, MANOMETRE, „SUPAPE"
ROBINEȚI CALORIFERE 1/2 - 3/4 „ICMA" „TESA"
ROBINEȚI TERMOSTATAȚI 1/2
ROBINEȚI SFERICI apă 1/2 - 2
gaz 1/2 - 3/4
- Țigle JAMINA import Ungaria

Modele: POLKA
KERINGÓ
CSARDAS
TANGO

Glazurate și neglazurate.

Societatea asigură transport gratuit la domiciliu pe raza municipiului Arad.

Arad, Andrei Șaguna nr. 39 tel/fax: 0257-228.111
- FAIANȚĂ IMPORT - SPANIA, ITALIA „KEROS", „ZALA"
- GRESIE IMPORT SPANIA, ITALIA „KEROS", „ZALA"
- PARCHET LAMINAT
- LAMBRIURI
- CABINE DUȘ
- VANE HIDROMASAJ
- ADEZIVI + ACCESORII DIFERITE

(2734502)

Tata economisește cu dobândă!

Tati mi-a spus că are niște prieteni buni și înțelepți la bancă și ei l-au învățat cel mai bine cum să strângă bani. Atunci tati a dus economiile noastre la bancă și le-a lăsat acolo în siguranță, ca să se înmulțească pentru noi. Și mi-a spus că din ele poate să ia oricând o parte dacă ne trebuie, și asta fără să piardă din ceva foarte important care se cheamă dobândă! Și eu când o să fiu mare tot la banca lui tati o să-mi duc economiile, că e mare și puternică și e peste tot.

Sună la 0800 802 02 02 ca să afli mai multe despre ACCES PLUS, contul tău de economii de la Raiffeisen Bank.

Raiffeisen BANK
Banca ta de încredere.

0800 802 02 02
luni-vineri: 8:00-20:00; sâmbătă: 9:00-15:00
Număr apelabil gratuit, fără prefix, din întreaga țară, de la posturi telefonice fixe

(2734519)

S.C. SATLINE S.R.L. TELEFON 251.461, 0744/507.211 SHOW ROOM ARAD, Piata Mihai Viteazul - BL. M7 - PARTER

TÂMPLĂRIE DIN ALUMINIU ŞI P.V.C.

Lichidare de stocuri şi mijloace fixe cu diminuare de preţ de 5% pe licitaţie până la adjudecare

SC Expert SA

În calitate de lichidator al S.C. ALFAR S.A. - SERE Arad, în conformitate cu prevederile Legii 64/1995, republicată, VINDE LA LICITAŢIE PUBLICĂ, DESCHISĂ, CU STRIGARE, în fiecare zi de marţi, ora 12.00, următoarele bunuri:

● maşini scris		● convertizoare sudură	
● bandă transportoare(inc.)		● pompe stropit	
● diferiţi rulmenţi		● cazane duplicat	
● remorci legumicole		● balanţe semiautomate	
● bancuri de lucru		● trafosudură	
● machete protecţia muncii		● conserve legume - fructe	
● obiecte de inventar (mese birou, scaune, dulapuri)		● motoare electrice 22 KW noi	
		● piese schimb diverse	
● borcane diferite dimensiuni		● maşină de găurit	
● mese inox		Preţ lei (TVA inclus)	
● remorcă furgon izotermă		11.324.443	
● termorezistenţe (346 buc.)		25.000	
● maşină pentru umplere TLF-2		2.302.719	
● maşină pt. spălat cutii		328.960	
● plug zăpadă		548.266	
● maşină umplere cu soluţii lichide		1.644799	
● maşină cu benzi pt. sortare		274.133	
● maşină cu benzi pt. sortare		986.880	
● maşină închis borcane		8.223.996	

(1586238)

Lista bunurilor scoase la vânzare, preţul de pornire şi regulamentul de licitaţie sunt afişate la sediul societăţii Alfar SA, Calea Zimandului nr. 3.
Relaţii suplimentare Dl. Tanca Gheorghe, tel. 0257-276.101.

R.A. Apă-Canal ARAD

Str. Sabin Drăgoi nr. 2-4

SOLICITĂ OFERTE DE PREŢ

în vederea efectuării de **EXAMENE PSIHIATRICE** pentru un nr. de 16 angajaţi

Oferta va fi depusă în plic închis la sediul R.A.A.C., până în data de 11.09.2002.

Informaţii suplimentare se pot obţine la tel. 0257/270.843/int. 153.

(2734591)

Casa de Asigurări de Sănătate Arad

BUNURI IMOBILE Licitaţia a III-a PUBLICAŢIE DE VÂNZARE

În temeiul art. 65 din Ordonanţa Guvernului nr. 11/1996 privind executarea creanţelor bugetare, aprobată prin Legea nr. 108/1996, cu modificările şi completările ulterioare, se face cunoscut prin prezenta că **în ziua de 26, luna noiembrie, orele 10,00, anul 2002, în localitatea Curtici str. Primăriei nr. 58,** se vor vinde prin **LICITAŢIE** următoarele **bunuri imobile, proprietate a debitorului Coop. Consum Curtici** cu sediul în localitatea Curtici, str. Primăriei nr. 58, cod fiscal 1714687:

a) **clădire** în suprafaţă de 120 mp. compusă din: magazin + magazie de mână, etaj 1, situată în localitatea Curtici, str. Primăriei nr. 58, evaluat la suma de 250.000.000 lei. *Preţurile nu includ TVA.*

CONDIŢII DE PARTICIPARE:
● Ofertă scrisă şi taxă de participare de 10% din preţul de strigare;
INFORMAŢII la telefon: 0745 656.512. (2734586)

MINISTERUL FINANŢELOR PUBLICE

DIRECŢIA GENERALĂ A FINANŢELOR PUBLICE A JUDEŢULUI ARAD

ADMINISTRAŢIA FINANŢELOR PUBLICE A ORAŞULUI PÂNCOTA

În temeiul art. nr. 53-55 din O.G. 11/1996 privind executarea silită a creanţelor bugetare aprobate prin Legea 108/1996, se face cunoscut prin prezenta că **în data de 22.11.2002, orele 10,00, la sediul Administraţiei Finanţelor Publice a oraşului Pâncota, str. A. Iancu nr. 1,**

SE VOR VINDE PRIN LICITAŢIE PUBLICĂ
URMĂTOARELE BUNURI ALE SOCIETĂŢILOR:

- **S.C. PRODVEG MORODA S.A**
  - moară măcinat cu motor trifazic
  - selector
- **S.C. COROLA SRL**
  - maşină pentru produs înghetată

Informaţii suplimentare la telefon 466.686, la Administraţia Finanţelor Publice a oraşului Pâncota.

(1856269 Ag. Pâncota)

TÂMPLĂRIE PVC cu GEAM TERMOPAN

CALITATE GERMANĂ GEALAN Fenster-Systeme

ARAD, STR. CAIUS IACOB BL.R
FOSTUL Mag. CĂMINUL (lângă BANC POST)

Convingeţi-vă!

Cel mai bun! Cel mai ieftin! În rate!

TELEFOANE 0257-233.950 0722-528.185

PRIN MAGAZINELE SC BENDEA SRL

situate în Arad, B-dul Revolutiei Nr. 26-30, tel. 231.853,
str. Liviu Rebreanu Nr. 68, tel. 250.905
str. Eftimie Murgu colt cu Pădurii, tel. 228.966

Program zilnic 9 - 17,00
Sâmbătă 9 - 13,00

Vinde LA CELE MAI AVANTAJOASE PRETURI:

- *Materiale de construcţii (ciment, var, BCA, rigips, oţel beton) membrane izolatoare, plasă rabitz, plasă gard, polistiren expandat plăci azbociment, cuie, sârmă*
- *Tablă zincată, cutată şi neagră şi decapată*
- *Instalaţii sanitare şi accesorii pentru încălzire, vopsele şi adezivi, vată minerală*
- *Baterii import (Italia)*
- *Căzi cu hidromasaj, dulapuri baie Elveţia*
- *Calorifere aluminiu, calorifere oţel, cazan pentru încălzire pe gaz, boilere electrice, boilere pe gaz.*
- *Toată gama de ţevi, fitinguri şi garnituri*
- *Parchet lamelar, lambriuri toate culorile*
- *Faianţă şi gresie diferite modele, culori*
- *Tavan casetat AMS import Austria*

VÂNZĂRI ÎN 36 RATE

⇨ *la cele mai mici preţuri de la 150.000 - 195.000 cu TVA inclus*

AVANS 0

(2360750)

S.C. EXPERT S.A. ARAD

În calitate de lichidator al S.C. ALFAR S.A. Arad,

anunţă vânzarea, în conformitate cu prevederile Legii 64/1995 republicată, prin LICITAŢIE PUBLICĂ DESCHISĂ, cu strigare, a următorului activ:

Nr. crt.	Denumirea mijlocului fix	Preţ lei (inclusiv TVA)
Activ 18	Surse, acumulări şi reţele apă tehnologică	542 293 340

Activul este amplasae în Arad, Calea Zimandului nr. 3, putând fi vizitat zilnic între orele 9.00-14.00. Relaţii se pot obţine la telefoanele 0257 - 276.101 dl. Tanca Gheorghe şi 0722 - 343.784 ing. Moţ Marius.

Licitaţia pentru activul din prezentul anunţ va avea loc în data de 14.11.2002, ora 12.00, la sediul SC ALFAR S.A. Arad, Calea Zimandului nr. 3 ,termenul de înscriere la licitaţie fiind până la data de 13.11.2002, ora 15,00.

În cazul neadjudecării activului licitaţia va fi reluată săptămânal, după o publicitate prealabilă.

(1586239)

S. C. ARAUTO LEASING SRL

Oferă Societăţilor comerciale şi persoanelor fizice
O gamă diversificată de autoturisme şi autoutilitare, la PREŢURI AVANTAJOASE, cu plata cash sau finanţare leasing pe 12-24-36-48 luni, avans 30%.

Oferta specială:
Audi A6 2,5, V6, an fabricaţie 2000, 115.000 km parcurşi, full options - **rata lunară 430 euro**
Renault Megane 1,9 TDI, an fabricaţie 2000, 65.000 km parcurşi - **rata lunară 270 euro**
Volkswagen Polo 1.4 TDI, an fabricaţie 2001, 15.000 km parcurşi - **rata lunară 298 euro**

Ratele conţin asigurare full casco, dobânda aferentă şi TVA.

Asigurăm livrarea în termen de până la 14 zile la orice model de autoturism comandat.

Căutaţi-ne de luni până vineri, între orele 9-17, la adresa: str. Dr. Ioan Raţiu nr. 13, *sau la telefon:* 0745.10.63.63 pentru a obţine autoturismul dorit. www.arautoleasing.ro

(1586231)

PODELE LAMINATE

MATROS 2000

la preţuri fără concurenţă

Profile

Accesorii

Lambriuri MDF şi PVC

Telefon: 0722 253 222
Arad, Calea Aurel Vlaicu nr. 28-32
(înainte de STADION UTA - Fosta Şcoală de Şoferi)

(2734527)

S.C. C.E.T. ARAD S.A.

Organizează LICITAŢIE DESCHISĂ CU STRIGARE pentru VALORIFICAREA DE DEŞEURI OŢEL (CCA 100 TONE).

Licitaţia va avea loc în data de 12.11.2002, ora 10, la sediul unităţii, str. Calea 6 Vânători, FN.

Relaţii suplimentare se pot obţine la telefon 0257/213.024 (biroul aprovizionare).

Director comercial, ing. Ghilea Adrian

(1586239)

LICITAŢIE

În data de 04.12.2002, ora 12,00,
la sediul Biroului Executor Judecătoresc Viţan Ştefan din Arad, B-dul Vasile Milea, nr. 41
SE VA VINDE LA LICITAŢIE PUBLICĂ

proprietatea debitorului
SC ROPEC IMPEX SRL Pecica

respectiv păşune cu grajd de porci cu padocuri, păşune cu atelier mecanic, pompă moară furaje, siloz descoperit cu parc auto, 2 turnuri apă şi şopron la preţul de strigare 300.000.000 lei.

(1586240)

TOTO COM

ARAD, str. Ursului nr. 21, tel/fax 275.000

Distribuitor autorizat
BERGENBIER, HOPFENKÖNIG, STELLA ARTOIS
angajează

AGENT COMERCIAL

CONDIŢII
- experienţă în distribuţia directă
- permis de conducere categ. B
- cunoştinţe de operare PC
- garanţie materială

FACTURISTĂ

CONDIŢII
- experienţă în domeniu de minim 2 ani
- cunoştinţe de operare PC
- cunoştinţe de contabilitate
- disponibilitate pentru program prelungit

(2734585)

BANCA "TRANSILVANIA" S.A.
SUCURSALA ARAD,
Str. Unirii nr. 5-7,
Tel. 057/283.122
Campania VISA BUSINESS FRANCO de comisioane

ADEVĂRUL

Cotidian independent Arad

Anul XIV, nr. 3757

Vineri, 8 noiembrie 2002 • 16+8 pagini • 5000 lei • e-mail: adevarul@arad.ro; adv.pub@arad.ro

BRAT Publicație auditată în semestrul II 2000 — Tiraj mediu zilnic vândut: 33.205

WEST BANK S.A.
ARAD, B-dul Revoluției nr. 88
TELEFON: 284.888; FAX: 285.202
WESTERN UNION TRANSFER DE BANI®
Cel mai rapid mod de a primi bani din toată lumea

CEI MAI BOGAȚI 100 DE ROMÂNI

De câteva zile topul celor mai bogați 100 de români, publicat de către revista „Capital", face furori, oamenii punându-și și punând, firesc, o serie de întrebări: **bine, bine, dar cine sunt acești multimilionari în dolari, de unde au apărut ei și, mai ales, cum au reușit să adune sute și sute de milioane de dolari cât alții în zece vieți?!** Pentru că o fi România cum o fi, dar parcă nici așa: unii cu sacul și alții cu nimic! Întrebări la care nimeni nu poate să răspundă. De fapt, întrebarea este dacă s-a și vrut vreodată lucrul acesta, așa-zisele demascări „spectaculoase", relatate când și când de către unele ziare, nefiind altceva decât **un fel de praf în ochii credulilor sau apă de ploaie,** vorba cuiva!

Am vrea să nu fim înțeleși greșit. **Nu cred că o avere sau o situație prosperă pot fi obținute doar pe căi ilicite, necinstite,** nu puțini dintre cei mari înstăriți 100 de români reușind ceea ce au reușit grație inteligenței cu care au știut să-și conducă afacerile ca și unor inspirații fericite de moment. Pentru că, orice s-ar zice, poți să ai bani cu ghiotura, fără o anume inteligență sau inspirație, cum vreți s-o numiți, n-ai nici o șansă să prosperi, ba, mai mult, oricând te poți trezi falit, economia de piață având legile ei și la noi, și aiurea: aspre, dar de neevitat. Apropo de intuiție și afaceri. Iată ce declară unul dintre cei „100" pe nume **Sandu Buium.** A lucrat mai mult de 25 de ani în construcții, înainte în România, și mai apoi în Israel, ocazie cu care a adunat o brumă de avere. Reîntors în România, primul lui gând a fost să continue ceea ce a făcut până atunci și la care se pricepea cel mai mult - construcțiile, dar intuind sărăcia din țară și posibilitățile reduse de a prospera rapid în acest domeniu, a virat - ca să spunem așa - spre un sector care „merge" oriunde în lume, indiferent că ... plouă sau este vreme bună: îmbuteliatul și vânzarea vinului. Așa a pornit-o **Sandu Buium:** cu vinul de Nicorești, cumpărând crama și lansându-se în comerțul cu vin, inspirație care l-a adus la ceea ce este astăzi: un prosper om de afaceri cu o avere evaluată la 20-30 de milioane de dolari!

MIRCEA DORGOȘAN

(Continuare în pagina 7)

Luni și marți

ANGAJAȚII CET VOR PICHETA PRIMĂRIA

Cărbunele consumat de CET nu e plătit din luna mai
Foto: VIOREL MUSCA

Pag. 5

INFOTON
DEALER AUTORIZAT
Panasonic & Technics
Electrocasnice, Audio, Video, TV., Telecomunicații
str. Eftimie Murgu, nr. 74-76, tel./fax: 281800
magazin:
str. Lucian Blaga, nr. 2-4, tel./fax: 281595

Pe marginea protestului sindicatului „Solidaritatea 2002"

UN PROTEST FĂRĂ OBIECT!

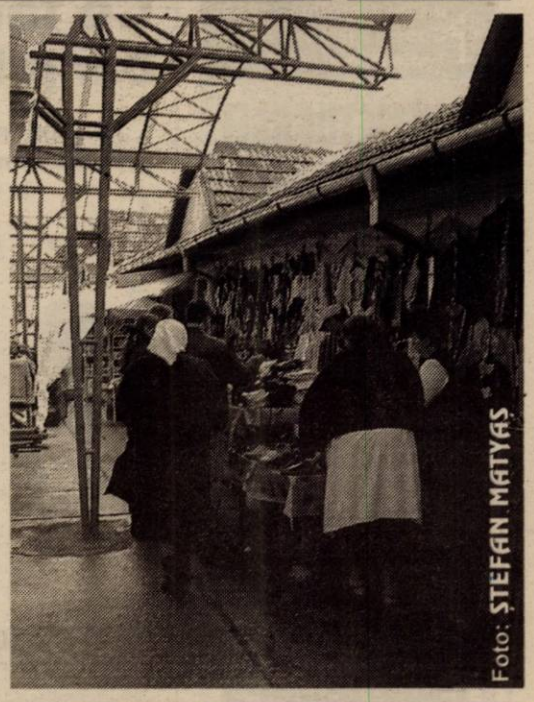

Foto: ȘTEFAN MATYAS

După cum se știe, recent Guvernul a luat unele măsuri privind mai buna organizare a comerțului din piețele României. Mai buna organizare însemnând ca de-acum înainte **să nu se mai vândă de-a valma și în același loc și detergenți și salam săsesc, și îmbrăcăminte la mâna a doua și orez și oțet și ciorapi,** un lucru firesc, absolut necesar și care trebuia de mult făcut.

Acesta este spiritul și litera Hotărârii de Guvern nr. 1103 de luna trecută care a provocat atâtea emoții și frământări printre comercianții din piețele Aradului.

MIRCEA DORGOȘAN

(Continuare în pagina 4)

Conține suplimentul de Programe TV care se distribuie gratuit împreună cu ziarul „Adevărul"

IVECO STRALIS
Ofertă specială!
IVECO DAILY 35C13V; 17,2mc
• leasing 3 ani
• 0 % avans
• 721 euro/lună
Cefin (România) SRL dealer IVECO
• Oferă în sistem leasing toată gama de vehicule pentru transport
• SERVICE și piese de schimb originale
ARAD, str. M. Eminescu nr. 12, tel: 0257/281.252, 0721.544.120
E-mail: arad@cefin.com
TIMIȘOARA, Calea Șagului D.N.59, km 8+700 (lângă Metro)
Tel. 0256/288.063, 295.895, 292.181, 0745.340.667, 0744.185.470
fax: 0256/309.179, E-mail: timisoara@cefin.com
DEVA, Bd. Iuliu Maniu, bl. J, parter, tel.: 0254/213.111, 0723.320.977
E-mail: deva@cefin.com

Banca Comercială ION ȚIRIAC
S. A. Sucursala Arad
P-ța Avram Iancu nr. 13
Tel. 213.088, fax 213.305
CERTIFICATE DE DEPOZIT
Lei 6 luni
24% pt. suma peste 50.000.000 lei
22% pentru suma sub 50.000.000 lei
Lei 3 luni
22% pt. suma peste 50.000.000 lei
21% pentru suma sub 50.000.000 lei
(1586236)

POTERĂ PSD PRIN ȘCOLILE COMUNEI GURAHONȚ?!

Pag. 7

PARBRIZE
Geamuri laterale și lunete
pentru
Autoturisme
Autocamioane
Autocare
Tractoare
Tripon&Tripon Impex
Arad, Dîmboviței 30
Tel. 247.844 Tel/Fax 274.461

VIA Canada
Firmă de Avocați din Toronto Canada vă asistă pentru
Emigrare
Proiect S.A.,
Bd. Decebal nr. 2-4, cam. 124
Tel. 214.678

OFERTA ZILEI
IMPERIAL Co. Ltd.
Arad, C-lea Radnei 169

ZAHĂR VRAC	12.800
ZAHĂR 1 KG	13.100
OREZ VRAC	12.900
OREZ 1 KG	13.700
ULEI ARGUS EX.	29.900
ULEI SOLE	27.500

Prețuri cu TVA INCLUS
Oferta valabilă doar pentru facturi de cel puțin 1.500.000 lei

ALGLASS
TÂMPLĂRIE din ALUMINIU și P.V.C.
UȘI și FERESTRE din PVC DECEUNINK-BELGIA
PREȚURI și CALITATE de EXCEPȚIE
Str. Roșiori Nr.26 Tel/Fax: 289.053
B-dul Revoluției nr.26-38 Tel: 338.244

CALENDAR

● Astăzi, Soarele răsare la ora 7 și 57 de minute și apune la ora 17 și 4 minute.

● Au trecut 310 de zile din acest an. Au mai rămas 55 de zile până în anul 2003.

● ***Praznicul zilei:*** ***Biserica ortodoxă:*** Soborul Sf. Arhangheli Mihail și Gavril; ***Biserica greco-catolică:*** Sf. Arh. Mihail și Gavril și toate cele Puterilor Cerești.

A venit BARZA!

La Arad: Tulescu Andrei Cristian, Bota Florin-Leonardo, Rotaru Cristiana-Mihaela, Sava Alexandru-Mihail, Mișca Andrei-Sebastian, Vesa Călin-Flavius, Hîndruț Daciana, Schwebtzer Sebastian, Doroț Ioan, Covaci Adelina.

La Ineu: Frinițchi Sașa-Gabriel, Brânduşă Iosif.

METEO

Vremea se menține rece și în general închisă. Cerul va fi mai mult noros și pe alocuri se vor sèmnala precipitații slabe mixte, predominant sub formă de ploaie. La deal și munte va fi lapoviță și ninsoare. Vântul va sufla slab la moderat din sector nord-vestic. Dimineață, izolat vor fi condiții de producere a poleiului.

Temp. max.: 3 la 6°C.
Temp. min.: -2 la 1°C.

Au plecat dintre noi

Balint Carolina (1933); Coseri Ioan (1921); Toma Daniel (1911).

CINEMATOGRAFE

În municipiu

Dacia: Triplu X (SUA) 10; 12,30; 15; 17,30; 20

Mureșul: Epoca de gheață (SUA) 10; 12; 14; 16; 18

Arta: Triumful dragostei (Italia-Anglia) 16; 18; 20

Sala Mică: Vidocq (Franța) 15,30; 18,30

Progresul: Corky - nătărăul clanului (SUA) 15,00

Zi de instrucție (SUA) 17,00

În județ

Ineu: Spioni de elită (SUA) 15; 17

Belea mare în Miami (SUA) 15; 17

Duminică, 10.11.2002

Chișineu Criș: Câinii zăpezii (SUA) 15

Superpolițiștii (SUA) 17

Lipova: Scor final (SUA) 15

Uşuraticul (SUA) 17

Cinemateca

Azi, 8 noiembrie, ora 20,00, în sala Cinematecii „Mihai Popovici" a Casei de Cultură a Municipiului de pe strada Gheorghe Lazăr nr. 1, va rula filmul **„Călina Roșie"** în regia artistică a lui Vasili Sukșin.

Echipa de serviciu

GABRIELA GROZA
-secretar de redacție.

Bianca Felea, Adela Pop, Ioan Leac, Dina Rujan, Ramona Vidulescu
– tehnoredactare computerizată.

Sorina Ambruș, Doina Jurcă, Aurica Telcian, Dacian Toduța
– corectură.

Astăzi PRAZNICUL SFINȚILOR ARHANGHELI MIHAIL ȘI GAVRIL

Astăzi, Biserica ne cheamă să cinstim pe Sfinții Îngeri și lucrarea lor în viața noastră și în lume. Este sărbătoarea Sfinților Arhangheli Mihail și Gavril, în jurul cărora Biserica adună și serbează toată obștea, tot soborul Sfinților Îngeri laolaltă. Ca sărbătoare a îngerilor, ziua de 8 noiembrie a început a se serba în biserică de prin veacul al cincilea și ea s-a răspândit repede în tot Răsăritul creștin.

Despre îngeri, Biserica învață că ei sunt „duhuri slujitoare" (Evrei, 1, 14), adică ființe fără de trupuri, slugi credincioase lui Dumnezeu și totodată prieteni și ocrotitori ai noștri, puși de Dumnezeu pe drumul anevoios de la leagăn, la pământ nostră cerească, la „Cerul nou și pământul nou" ce vor să fie.

Mihail Arhanghelul a fost rânduit de Atotputernicul Dumnezeu căpetenie a îngerilor buni și mare folositor și de bine făcător al mântuirii noastre și, luând chip văzut, s-a arătat multora, atât în Legea veche cât și în Legea nouă.

Împreună cu Sfântul Arhanghel Mihail serbăm astăzi și pe preafrumosul și înveselitorul Arhanghel Gavril, că și acesta, luând chip văzut, multe faceri de bine a dăruit neamului omenesc, arătate în amândouă Testamentele.

TELEFOANE UTILE

Oficiul Județean pentru Protecția Consumatorului Arad - **257049**

Asociația Națională pentru Protecția Consumatorului - **021/312.12.75; 021/808.09.99** - telefoane cu acces gratuit

Comandamentul Județean de Jandarmerie Arad - **514.950; 514.951**

Pompieri **981; 251.212**

Corpul Gardienilor Publici Arad - **280.557**

Deranjamente rețea gaze - **928**

Inspectoratul Județean de Poliție Arad: **237.170; 237.803**

Tribunalul Județean Arad: **237179/230.556**

Judecătoria Arad - **237.055; 237.305**

Direcția de Muncă și Soldiaritate Socială Arad - **280.178**

Serviciul de Ambulanță Arad - **961** sau **251.313**

Agenția Județeană pentru Ocuparea Forței de Muncă Arad - **211.791**

Primăria Municipiului Arad - **281.850**

Consiliul Județean Arad - **281.600**

Prefectura Județului Arad - **257448; 281.350**

Regia Autonomă Apă-Canal Arad - **270.843.**

HOROSCOP

Vineri, 8 noiembrie 2002

Berbec (21.03-20.04). Sfârșitul de săptămână vă va da ocazia să vă gândiți la o persoană care a plecat de la la dvs. și în compania căreia ați petrecut multe ore fericite.

Taur (21.04-20.05). V-ați expus unui risc mare și trebuie să recunoașteți că planul dvs. este sortit eșecului.

Gemeni (21.05-20.06). Sfătuiți-vă colaboratorii să se retragă și să abandoneze ideea de a continua o activitate pe care au început-o cu câtva timp în urmă.

Racul (21.06.-22.07). După o înfrângere veți prinde curaj și veți începe un proiect nou.

Leul (23.07-22.08). Șansele dvs. de succes într-o afacere începută cu puțin timp în urmă sunt foarte mari.

Fecioara (23.08-22.09). Multe persoane vă vor invidia pentru intuiția dvs.

Singurul magazin
MOCHETA
Arad, Piața Gării
Telefon 235.221
Mari REDUCERI DE PREȚURI
MONTAJ LA STANDARDE EUROPENE

Balanța (23.09-22.10). Dacă sunteți sigur de sentimentele pe care le nutriți față de o anumită persoană nu vă jenați să le mărturisiți.

Scorpion (23.10-21.11). Întâlnirea cu un vechi prieten vă trezește multe amintiri plăcute.

Săgetător (22.11-21.12). Planul pe care vi l-ați propus a stârnit multe controverse, astfel că trebuie să dați dovadă de multă putere de convingere.

Capricorn (22.12-19.01). Oricât ați fi de încântat de succesul pe care îl aveți la unele persoane de sex opus, nu uitați că există riscul să răniți sentimentele altora.

Vărsător (20.01-20.02). Nu fiți neliniștit dacă primiți mai multe sarcini de la serviciu. Aveți forță suficientă pentru a face față acestei situații.

Pești (21.02-20.03). Cereți cu fermitate o mărire de salariu. Dacă pretențiile dvs. nu sunt respectate, atunci puteți refuza munca.

Ce faci de revelion? Dar prietenii tăi ce fac?

Îți spunem noi! Te abonezi la CONNEX și petreci împreună cu 3 prieteni Revelionul la Continental Astoria***

Motorola T192 EMO
24$**

Motorola T190
24$**

Și în plus pentru fiecare abonament și cartelă reîncărcabilă cumpărată beneficiezi pe loc de servicile **Continental Aerobic:**
masaj; saună;dance aerobic

OFERTA CONNEX

* 50 % reducere la abonament în primele 6luni de contract
* 2$ bonus* pe langă creditul inițial de 5$,pentru orice cartelă SIM reincarcabilaConnex Go! sau Kamarad cumpărată și activată în perioada 21 octombrie-24 noiembrie 2002.

*Valabil 30 de zile de la activare; suma neconsumată se retrage.
**Prețul nu include TVA, și este valabil numai cu conectare la connex în limita stocului disponibil.

BestSound
Arad: Bd.Revoluției,nr. 79-81(la Galeria Astoria)
Str.Iuclan Blaga nr.13 luni - sâmbătă (10:00 - 22:00)
Ineu: Str. Republicii, nr.17
Nadlac: Str. Independenței, nr.84
Sebiș: Parcul Libertății
Ch.Criș: Str. Înfrățirii, nr.64

DEALER CONNEX

(2734266)

Business Jet România
Bulevardul Revoluției 66B
Tel/fax:284.010,228.227
E-mail:businessjet@inext.ro

• Bilete avion • Turism • Transport • Asigurari

BILETE DE AVION LA CELE MAI MICI PREȚURI

Emitere pe loc * Plecare din: Arad, Timisoara, Budapesta

OFERTE TURISTICE UNICE

Weekend Viena: Hotel4*,mic dejun, autocar 4*, 147 €

Revelion: Austria, Franta, Italia, Romania, Ungaria

Revelion Exotic: Bali, Egipt, Hawaii, Mauritius, Republica Dominicana, Tenerife, Thailanda, Tunisia

Schi: Austria, Franța, Italia, Romania, Slovacia, Slovenia

(c. 536)

„ADEVĂRUL" VĂ ASCULTĂ

La telefonul dimineții, 280944, între orele 9,00 - 12,00

● **Frig în tramvaie.** Ana Racz din cartierul Micălaca ne-a contactat la redacție pentru a sesiza faptul că unele tramvaie nu sunt încălzite. **„Compania de Transport Public ne oferă condiții mizerabile. În unele tramvaie parcă este mai frig decât afară. Bine că prețurile la bilete și la abonamente tot cresc. Nu-i interesează numai banii, în rest putem să înghețăm pe mijloacele lor de transport că nu le pasă... Reclamațiile făcute la ei nu au nici un rezultat..."**

În legătură cu cele sesizate am luat legătura cu **Mariana Birău** - director de exploatare în cadrul Companiei de Transport Public Arad, care ne-a declarat: **„Nu cred că săptămâna aceasta au mai avut de ce să se plângă pentru că de luni am dat drumul la încălzire în tramvaie. Nu există nici un tramvai fără instalație pentru căldură numai că unele emană mai multă, iar altele mai puțină."**

Redactor de serviciu, N. B.

La telefonul după-amiezii, 280003, între orele 15,00-18,00

● **Fără lumină.** Maria Semlecan, str. Coasei nr. 5 (cartier Sânicolaul Mic): „Pe strada noastră nu arde nici un bec de vreo patru-cinci luni. S-au întâmplat lucruri rele din cauză că nu-i lumină. Am sunat - eu și alți vecini - la Electrica, la Primărie, am semnalat acest lucru, dar nu s-a întâmplat nimic, tot în beznă suntem. De ce își bat joc de noi?"

● **Întreruperi de curent.** Cornel Pag, Sântana, tel. 462.044: „Azi (ieri - n. r.) până la ora 15, curentul electric s-a întrerupt de 28 de ori. Unele întreruperi au fost de doar câteva fracțiuni de secundă, alteori au durat mai mult. E de neconceput ce se întâmplă. De la Electrica mi s-a spus că de vină sunt graurii care se pun pe separatoarele de medie tensiune. Eu știu că Sântana e alimentată pe aceleași cabluri ca în 1972, nu s-a făcut nici o modernizare..."

Redactor de serviciu, G. K.

UTILITARE

PIEȚE, TÂRGURI

Astăzi este zi de piață la Ineu, Lipova, Covăsânț, Mișca, Moneasa, Șepreuș, Șimand, Vladimirescu. Tot astăzi se organizează târguri săptămânale la Ineu, Șepreuș, Șimand.

Mâine, sâmbătă, vor avea loc târguri săptămânale la Felnac, Lipova, Păncota, Hălmagiu și Moneasa, iar duminică, la Sântana și Vinga.

FARMACII DE SERVICIU

• Farmacia **REMEDIUM** Arad, B-dul Revoluției nr. 52-54. Program luni-vineri: 7,30-20,00, sâmbătă 8,00-14,00. Telefon 233195.

• Farmacia **TEAHAFARM** Arad, B-dul Revoluției nr. 65. Program: luni-vineri 8-21, sâmbătă 9-13. Telefon: 254.587.

• Farmacia **„OMNIAFARM"**, Calea Aurel Vlaicu, Bl. Z28, cu program zilnic de la orele 8,00-22,00. Telefon 271724.

• Farmacia **SENSI BLU, ARAD I** Bd. Revoluției nr. 43. Program non-stop, inclusiv sâmbătă și duminică. Telefon 254.527.

• Farmacia **SENSI BLU ARAD II** Bd. Revoluției nr. 93. Program zilnic 8-22 - inclusiv sâmbăta și duminica. Telefon 214.955.

• Farmacia **ELPIS PHARM, Micălaca**, zona Piața Soarelui, str. Voinicilor colț cu str. Păsunii, Bl. 193, sc. A, parter. Program: luni-vineri 8-20, sâmbătă 8,30-14. Telefon 259.619.

• Farmacia **LIBRO PHARMA** non-stop Calea Aurel Vlaicu 60-68 (lângă stadionul UTA) telefon 212.992.

• Farmacia **LARIFARM**, Calea Aurel Vlaicu, la parterul blocului Z 24 are program de lucru zilnic, între orele 7,00 - 23,00, telefon 246622.

URGENȚE STOMATOLOGICE...

...asigură Cabinetul din str. Crișan (în spate la Gionelli).

• În zilele de sâmbătă și duminică, urgențe stomatologice asigură și cabinetul din B-dul Revoluției nr. 62, ap. 17, între orele 9,00-19,00. Telefon: 256665. Și Cabinetul Stomatologic din Calea Victoriei nr. 7 A asigură zilnic urgențe, inclusiv sâmbăta, între orele 10-15. Telefon 095.565.622.

APOMETRE

Azi, 8 noiembrie, se vor citi apometrele pe următoarele străzi: Steagului, Pescărușului, Radu de la Afumați, Achile, Trompetei, Hector, Marte, Constanța, Junilor, Păuliș, Șiriei, Poetului, Nouă, Șt. Tenetchi, Laurian, Emilian, Nădejde, Progresului, Sportului, Leu, București, Sânzienelor, C. Brâncuși, Maramureș, Calea Victoriei, A. Șaguna.

ÎNTRERUPERI DE CURENT

Azi, 8 noiembrie (9-15): str. Frăției, Micălaca Bl. 728, 729, 730, 731, Micălaca Bl. 724, 723, 722; **(9-14):** SC West Shoes Industries S. A.

ADMINISTRAȚIA FINANCIARĂ

Administrația Financiară a municipiului Arad: Asistență contribuabili (impozitul pe venitul global) - telefon 280633, 280733, int. 199 între orele 8,00 - 12,00. Informații mai pot fi obținute la adresa de web: www.finantearad.ro

ÎNREGISTRĂRI ÎN CAZ DE DECES

Biroul de Stare Civilă - decese face înregistrări după următorul program: sâmbătă și duminică, între orele 9,00-11,00. Tel. 281850.

TELEFON DE URGENȚĂ LA POLIȚIE: 955

Noile numere de centrală telefonică ale I. J. P. (Inspectoratul Județean de Poliție) Arad: 237.170; 237.803; 237.878; 237.887; 236.858.

Cursul valutar*

VALORI ÎNREGISTRATE IERI, 7 NOIEMBRIE 2002

Denumirea valutei	BNR	BCR		BRD		Banca Transilvania		Banca Românească		Bursa neagră	
		C	V	C	V	C	V	C	V	C	V
Euro	33650	33077	33709	33360	33920	32900	33450	33229	33970	32300	32500
Dolar S.U.A.	33581	33400	33700	33320	33700	33350	33610	33350	33670	33210	33345
Forint	141	132	144	136	143	130	140	-	-	132	138

Magazinul RED CHILI

Vreți să gustați o picătură din Rai?
Avem **Rai de Murfatlar**

VINERI - SÂMBĂTĂ 8 - 9 NOIEMBRIE
DEGUSTARE DE VINURI DIN GAMA VINARTE

Magazinul RED CHILI din Arad
zona Podgoria (lângă Miki)
vă oferă cele mai rafinate băuturi la prețuri de producător

Cu sprijinul italienilor

ARADUL VA AVEA CEA MAI MODERNĂ CLINICĂ DE ONCOLOGIE DIN SUD-ESTUL EUROPEI

Ieri dimineață, în aula Fundației „Vasile Goldiș", a avut loc o întâlnire între reprezentanții societăților italiene, care vor contribui la construirea unei clinici de oncologie în Arad, rectorul Universității Vasile Goldiș, prof. univ. dr Aurel Ardelean (instituție asociată la proiect), reprezentanți ai Facultății de Medicină și medici de specialitate.

Partea italiană a fost reprezentată de Gianluca Valentini (societatea AMG uno și Luciano Construczioni) și Nicola Rosati (societatea MC Service).

În urma discuțiilor purtate, s-a semnat un protocol de colaborare și înființare a societății **„Villa Iolanda"**, societate care se va ocupa de construcția clinicii. S-a convenit și constituirea unui Consiliu de administrație format din șapte persoane al cărui președinte a fost numit **prof. univ. dr. Aurel Ardelean**. În consiliu, partea română este reprezentată de Universitatea de Vest „Vasile Goldiș" prin rectorul Ardelean, Consiliul Județean, prin vicepreședintele Claudiu Cristea și SIF Banat Crișana, prin președintele Ioan Cuzman.

Lucrările la Clinica Oncologică și de Cercetare vor demara la începutul anului viitor și se vor finaliza în ultimele luni ale lui 2003. Costul clădirii este estimat la șapte milioane de Euro, iar prețul aparaturii se ridică la 20 de milioane de Euro. Partea italiană va contribui cu 51% din totalul cheltuielilor. După toate probabilitățile, clinica se va construi în cartierul Alfa. Aici vor lucra 50 de medici, infirmieri, specialiști, 50 de persoane la sectorul de cercetare (biologi, fizicieni, chimiști) și 20 de persoane care se vor ocupa de sectorul administrativ.

Clinica va fi cea mai modernă de acest gen din sud-estul Europei și va deservi întreaga euroregiune, care include o parte a Ungariei și Iugoslaviei.

Putem spune că este un real câștig pentru municipiul Arad, întrucât mai multe județe din țară și inclusiv Bucureștiul au făcut lobby pentru construirea clinicii în zonele respective.

„Cazuistica oncologică a cunoscut în ultimii ani în județul Arad o creștere semnificativă (printre primele trei județe din țară). Incidența cazurilor noi face ca oportunitatea oferită de acest centru oncologic să fie extraordinară pentru pacienți. Pe lângă posibilitățile diagnostice, centrul oncologic oferă posibilitatea aplicării unor noi tehnologii.", a afirmat prof.univ dr. Aurel Ardelean, căruia i se datorează în mare parte construirea clinicii.

SORINA AMBRUȘ

Foto: ONORIU FELEA

ACCIDENT DE MUNCĂ

Un accident de muncă, din fericire fără urmări grave, s-a petrecut ieri dimineață, la Baza de producție din cadrul Regiei Autonome de Drumuri Municipale Arad.

Ioan Piroș, de 33 de ani, angajat al firmei ca muncitor necalificat, descărca materiale dintr-o autobasculantă de 10 tone. Din cauza suprafeței umede de pe platforma benei, muncitorul a alunecat și a căzut. În cădere s-a lovit și și-a fracturat trei coaste. În prezent, el se află internat la Spitalul Municipal.

S. A.

ASIROM

CU ASIROM PLĂTEȘTI MAI PUȚIN!

Asirom S. A. lansează
Campania promoțională **„Cu Asirom plătești mai puțin!"**

Pe baza **talonului promoțional** puteți încheia la sediile Asirom:
- asigurări de locuințe sau bunuri cu o primă redusă cu 20%
- asigurări de avarii auto-casco cu o primă redusă cu 15%

Talonul promoțional va fi distribuit în teritoriu prin intermediul sucursalei Asirom.
Prezentați **talonul promoțional** direct la sediile Asirom și veți beneficia în perioada 7 octombrie-7 decembrie 2002 de reducerile promise.

ORIUNDE, ORICÂND AVEȚI ASIGURĂRILE NOASTRE.
(2734348)

ARTIȘTI ȘI PEDAGOGI

De câteva zile se află în Arad doamnele **Marlaena Kessick și Daniela Pisano,** dumnealor sunt dirijorul și solista concertului prezentat de Filarmonică. Doamna **Kessick** a studiat în Statele Unite, Paris și Milano, vioară, pian, canto, compoziție, dirijat; a înființat Orchestra italiană de flaute; a participat chiar la un curs al dirijorului Sergiu Celibidache, pe care-l admiră pentru subtilitatea sunetului. În prezent, este titulara catedrei de flaut a Conservatorului din Milano. Doamna **Pisano** a fost, la Milano, studenta doamnei Kessick, îmbogățindu-și apoi cunoștințele la Viena și Paris, printre alții cu Jean Pierre Rampal. A susținut o bogată activitate concertistică cât și una didactică (predă flaut) în două conservatoare pariziene. Le-am întâlnit întâi la conferința de presă de la filarmonieă apoi la școală.

Având în vedere că amândouă sunt și profesoare de flaut, directorul Liceului de muzică „Sabin Drăgoi", **prof. Silvia Demian,** le-a invitat să susțină un curs de măiestrie. Participanți au fost 17 elevi la clasele de flaut ale profesorilor Ionel Sandici, Ionica Negru, Luminița Dârloșan ca și studentul Ionuț Cădariu, fost elev al liceului arădean. La încheierea cursului s-au înmânat diplome tuturor participanților inclusiv profesorilor care, meritoriu pentru dumnealor, nu sunt atât de plini de sine încât să creadă că nu mai au de învățat de la nimeni.

Momentul festiv a fost întregit printr-un ilustrativ spectacol cameral.

DANA TODOR

VIOLARE DE DOMICILIU

Eugen Mirea, de 30 de ani, din Buhani, în data de 2 noiembrie a.c. a pătruns, fără drept, în locuința lui A.I., din aceeași localitate, refuzând să o părăsească la cererea proprietarului, săvârșind, astfel, infracțiunea de violare de domiciliu. Pentru fapta sa, Eugen Mirea este cercetat în stare de libertate.

Scandalagii, la bal la Mocrea

În noaptea de 2/ 3 noiembrie a.c., la Căminul Cultural din Mocrea, în timpul desfășurării unui bal, Lucian Teodor Guțu, de 22 de ani, Ioan Guțu, de 24 de ani, ambii din Mocrea, împreună cu **Ovidiu Novac,** de 23 de ani și **Adrian Novac,** de 28 de ani, din Aciuța și cu **Petronel Năstasă,** de 26 de ani, au provocat scandal, fapt pentru care li s-au întocmit dosare penale pentru săvârșirea infracțiunii de ultraj contra bunelor moravuri.

SESIUNEA DE COMUNICĂRI ȘTIINȚIFICE „ISTORIE ȘI METODOLOGIE"

În perioada 8-9 noiembrie, se desfășoară lucrările sesiunii de comunicări științifice „Istorie și metodologie", manifestare organizată de Muzeul Județean Arad cu sprijinul financiar și logistic al Consiliului Județean Arad și al Centrului Cultural Județean. La sesiune participă 50 de istorici din București, Cluj-Napoca, Timișoara, Oradea, Zalău, Târgu Mureș, Sibiu, Deva, Reșița și Arad.

Manifestarea începe astăzi, la ora 9, cu comunicările în plen, susținute în sala 33 a Palatului Administrativ. Acestea includ și o evocare a personalității acad. Roman Ciorogariu (1852-1936) la aniversarea a 150 de ani de la naștere. De la ora 16, lucrările continuă la sediul Muzeului Județean Arad (Palatul Cultural), cu comunicările pe secțiuni - istorie veche, medie, modernă și contemporană.

Pentru sâmbătă, cu începere de la ora 9, este programată o masă rotundă, la Palatul Administrativ (sala 63), pe tema „Metodologia istoriei sociale". La dezbateri participă cadre universitare și cercetători din București, Cluj-Napoca, Oradea precum și cadre didactice din Arad.

SIMPOZION MEDICAL DE ÎNALTĂ ȚINUTĂ

Miercuri, 6.XI.2002, a avut loc, la Hotel Continental Arad, o manifestare științifică, de înaltă clasă organizată de Colegiul Medicilor Arad și Universitatea de Vest „V. Goldiș" - Facultatea de Medicină.

Tema acestei întruniri medicale a constituit-o **„Terapia de substituție hormonală în menopauză"**, fiind dezbătută de prof. dr. Maria Puschiță, șef lucrări dr. Sorin Bunescu, dr. Gheorghe Furău și dr. Virgil Popescu, din partea firmei germane Achering AG, sponsorul acestei manifestări științifice. Prezentarea s-a bucurat de un auditoriu numeros, format din medici și farmaciști. Acest simpozion medical a coincis într-un mod fericit cu sărbătorirea a 140 de ani de la nașterea patronului spiritual al Universității de Vest.

Manifestarea organizată, fără cusur, de reputatul prof. dr. Maria Puschiță, constituindu-se într-un omagiu adus eminentului pedagog și om politic Vasile Goldiș.

Bucură-te de oferta noastră!

OFERTA CONNEX
50% reducere la abonament în primele 6 luni de contract
2$ bonus** pe lângă creditul inițial de 5$, pentru orice cartelă SIM reîncărcabilă Connex Go! sau Kamarad cumpărată și activată în perioada 21 octombrie - 24 noiembrie 2002.
Detalii în magazine.

* Preț fără TVA, valabil doar pentru conectare în rețeaua Connex, în limita stocului disponibil.
** Valabil 30 de zile de la activare; suma neconsumată se retrage.

Expert Center. Un magazin de nota 10

Terra Sat
EXPERT CENTER
Terra Sat - Expert Center Connex: B-dul Revoluției nr. 31 tel. 0723-183030
Ideea e sa mergi la Expert Center!
(2734365)

TRICHINELOZA

Odată cu venirea sezonului rece, trichineloza revine în actualitate. An de an, din cauza neglijenței, necunoașterii sau pur și simplu a comodității, zeci de familii ajung să bată pe la ușile spitalelor. În loc să-și petreacă sărbătorile în liniște, cum se zice, un număr nepermis de mare de arădeni zac pe paturile de spital, asta dacă au avut norocul să scape cu zile.

Tocmai de aceea, tragem un nou semnal de alarmă în legătură cu această boală care se transmite de la rozătoare la porcine și de aici mai departe la om.

Parazitul TRICHINELLA SPIRALIS nu se observă cu ochiul liber. În aceste condiții este necesară recoltarea de probe de carne și examinarea lor la TRICHINELOSCOP de către medicul veterinar.

Nu costă mult, nu trebuie decât vreo câteva bucăți de carne din mușchii intercostali sau cei ai limbii animalului sacrificat și se pot evita adevărate tragedii de familie.

Una dintre circumscripțiile sanitar-veterinare unde se poate duce carnea de porc la analize este și aceea din Aradul Nou. Dispensarul sanitar-veterinar de pe strada Lugojului nr. 2, din Aradul Nou, are personal specializat și aparatura necesară efectuării analizelor.

Mai mult decât atât, medicul veterinar dr. Florin Radu Nicoară, șeful unității, a stabilit și un orar care să vină în întâmpinarea tuturor acelora care doresc să mănânce liniștiți o bucată de carne de porc. Dispensarul este deschis zilnic între orele 8,00-18,00, sâmbăta și duminica între orele 8,00-12,00.

Informații suplimentare se pot obține la tel. 287298.

N. OPREAN

HOȚI DIN AUTOTURISME

Ștefan Covaci, de 28 de ani și **Bella Rudolf Balog,** de 21 de ani, ambii din Dorobanți, în data de 1 noiembrie a.c. au sustras mai multe bunuri dintr-un autoturism Ford Transit, proprietatea lui H.I., din aceeași localitate, în valoare de 4.500.000 de lei. Prejudiciul a fost recuperat. Pentru faptele lor, cei doi sunt cercetați în stare de libertate.

Alcool, la volan

În ultimele 24 de ore, Poliția a reținut cinci certificate de înmatriculare, pentru preschimbare sau defecțiuni tehnice și 27 de permise de conducere, din care două pentru conducere sub influența alcoolului, respectiv lui Ioan Constantin Stanca, de 48 de ani, din Arad și lui **Gheorghe Adrian Drăgănescu,** de 35 de ani, din Lipova.

În total, pe raza județului au fost constatate cinci infracțiuni și au fost aplicate 290 de amenzi contravenționale, în valoare de 98.300.000 de lei.

Aseară, la Festivalul de Teatru Clasic,

UN CARAGIALE CUMINTE, FĂRĂ STRIDENȚE

Aseară, **„D'ale carnavalului"**, în regia lui **Gelu Colceag**. Fără ambiții novatoare, fără intenții strălucite, spectacolul și-a propus să aducă în fața publicului un Caragiale „în spiritul și în litera lui", cum precizează regizorul în caietul-program. Ceea ce a și reușit. Regizorul a fost urmat în demersul său de o echipă tânără a colectivului artistic al Naționalului bucureștean: **Gavril Pătru, Alexandru Georgescu, Vlad Ivanov, Marius Rizea, Marius Florea Vizante, Cristian Crețu, Cecilia Bârbora, Natalia Călin, Silviu Biriș, Anemona Niculescu** ș.a. Costumele poartă semnătura cunoscutei creatoare de modă **Janine**.

***

Astăzi este rândul **Teatrului de Comedie** din București, care vine cu **„...Escu"** de Tudor Mușatescu, în regia lui **Alexandru Dabija**. Spectacolul îi va avea în rolurile principale pe doi mari actori ai scenei românești: **Vladimir Găitan** și **Ion Lucian**, alături de **Gheorghe Șimonca, Dumitru Chesa, Aurelian Bărbieru, Radu Bânzaru, Mihaela Teleoacă, Gabriela Popescu, Delia Nartea, Mihaela Măcelaru, Eugen Racoți, Șerban Georgevici, George Grigore**. Decorul este semnat **Puiu Antemir**.

C.L.

Foto: ONORIU FELEA

D'ale festivalului

● Șocantul spectacol al lui Purcărete a impresionat și prin prezența animalelor în distribuție: un măgar și două oi ● Apropo de măgari pe scenă, actorul Zoltan Lovas s-a simțit ofensat că nu s-a apelat la un măgar profesionist, cum ar fi el însuși, în calitate de erou principal din „Mușchetarii Măgăriei-Sale" ● Apropo de șocant, publicul arădean tot spre clasic și cuminte optează: spectacolul lui Purcărete a fost primul din această ediție a festivalului de la care au ieșit spectatori (patru) din sală; spre bucuria altor patru, care le-au ocupat imediat locurile ● Și tot despre șocant, mai ales la o anumită vârstă: în public, un cuplu cam de 60 de ani, ea îl tot întreba pe el dacă îi place, la care el răspundea fără cuvinte, dând de înțeles evident că i se întoarce stomacul pe dos ● În „Pilafuri și parfum de măgar" au jucat și arădeanca Ofelia Popii și Ovidiu Moț, fost angajat al Teatrului de Stat Arad în perioada 1994-1996 ● Pe Diana Văcaru-Lazăr, publicul Festivalului de Teatru Clasic a mai văzut-o în festival, în „Macbeth"-ul montat de Ștefan Iordănescu la Teatrul Național din Târgu-Mureș, în rolul Lady Macbeth ● Tot nu s-a pus nici un bec în Piața Avram Iancu ● Tava de mărime umană din final conținea o femeie și... 45 de kg de pilaf, gătit la bucătăria Hotelului Ardealul ● Oricât ar fi de ocupați, câțiva directori de instituții din Arad tot își găsesc timp să vină (aproape) seară de seară la teatru: Maria Orodan, directoarea Liceului Sportiv, Florin Didilescu, directorul Bibliotecii Județene, Marius Stoianov, directorul Centrului de Limbi Moderne International Forum, Marius Toma, directorul tehnic la Regia Apă-Canal ● După cina de la Ardealul, actorii tineri din „Pilafuri..." au făcut atmosferă în restaurant, cântând - pe voci - muzică folclorică autentică; prima melodie a fost dedicată maestrului Ilie Gheorghe, și el în restaurant, la masă cu Valer Dellakeza

Putem dormi liniștiți!

COMISIA DE APĂRARE ÎMPOTRIVA DEZASTRELOR LUCREAZĂ PENTRU NOI

Prefectul Aradului, Dan Ungureanu, a convocat ieri, la Prefectură, Comisia de Apărare Împotriva Dezastrelor, din care fac parte directorii unor instituții cheie din municipiu, respectiv Lucian Barniciu, directorul CET, Vladimir Câmpeanu, șeful Serviciului de Ambulanță, Ovidiu Nilă, directorul Distrigaz, Grigore Gomoi, directorul Direcției de Drumuri Județene, Ioan Balint, Directorul Direcției de Drumuri Naționale, respectiv lt. col. Marcel Lucaciu, inspectorul șef al Inspectoratului de Protecție Civilă.

„Consider că iarna care se apropie trebuie să ne găsească pregătiți la toate capitolele, astfel încât să nu ne trezim că nu facem față situațiilor care vor apărea, din motive meteorologice sau de altă natură." - a spus prefectul **Dan Ungureanu.**

Rând pe rând, directorii prezenți au luat cuvântul, concluzia generală fiind că Aradul nu se va confrunta cu nici un fel de probleme în iarna aceasta. Probleme cu gazul nu sunt, serviciul de ambulanță este pregătit, salvările fiind dotate cu aparatură medicală performantă, pe drumurile naționale se va putea circula foarte bine, nefiind programate nici un fel de viitoare lucrări care să perturbe traficul. Pe scurt, după spusele directorilor prezenți, putem să dormim liniștiți, fiindcă instituțiile descentralizate ale statului „lucrează pentru noi", ca să parafrazăm o reclamă celebră, ce a făcut înconjurul țării, până când depunătorii la Fondul lăudat au ajuns să-și muște degetele de ciudă că au dormit, în timp ce se... lucra pentru ei.

Prin urmare, iarna poate să vină. În cazul în care vor apărea niscaiva probleme, dintre acelea pe care niciodată nu le prevede nimeni, vom consemna. Cu atât mai mult cu cât, la întâlnirea de ieri a luat parte și un reprezentant al Primăriei, mai exact al comandamentului municipal de protecție civilă, constituit printr-o hotărâre de Consiliu Local, care are inclusiv serviciu de permanență. După discuțiile de ieri, nu am avea motive să fim îngrijorați. După ce va veni iarna, poate!

EUGENIA BĂRDAȘ

Pe marginea protestului sindicatului „Solidaritatea 2002"

UN PROTEST FĂRĂ OBIECT!

(Urmare din pagina 1)

Cum declara însă, în interviul publicat în ziarul „Adevărul" de miercuri, 6 noiembrie 2002, dl. **Romulus Gherman**, directorul societății „Târguri, Oboare, Piețe", în urma vizitei și evaluării făcute în piețele Aradului de către **dl. Gheorghe Iancu, directorul Oficiului pentru protecția consumatorilor** - singurul organ instituit prin lege să urmărească aplicarea măsurilor de care vorbeam - concluzia la care s-a ajuns a fost aceea că **date fiind dotările și gradul ridicat de civilizație al piețelor arădene, în Arad nu se aplică prevederile H.G. 1103/2002,** cu două corecturi: în Piața Pompierilor sectorul agroalimentar va fi desființat și mutat în Piața Catedralei și în Piața Obor, unde partea de piață neacoperită urmează să fie dezafectată.

Deci, comercianții din piețele Aradului nu au pentru ce a se teme, totul rămânând ca înainte, ei putând să-și vadă în continuare liniștiți de treburile lor!

Facem aceste precizări vizavi de așa-zisul protest al Sindicatului „Solidaritatea 2002", **protest** legat de apariția HG. nr. 1103/2002 care, în contextul asigurărilor date de către Oficiul pentru Protecția Consumatorilor și de către conducerea SC TOP, **nu mai are nici un obiect.**

IN MEMORIAM

Miercuri, 06.11.2002, a încetat din viață după o grea suferință, criticul de artă **Eleonora Costescu,** *cunoscută personalitate a culturii naționale, om de aleasă omenie, slujitor al binelui și frumosului, sprijinitor al tinerilor pe drumul anevoios al creației artistice.*

S-a născut la București în anul 1916, într-o familie de aristocrați români, în care arta era la loc de cinste. A urmat studii superioare de Istoria Artei apoi a profesat în învățământul superior ca asistentă universitară. Regimul comunist, ostil valorilor adevărate, a marginalizat-o, fiind nevoită să plece de la catedră și să lucreze ca bibliotecar. După destinderea ideologică din anii '60 revine în lumea artei ca cercetător al Institutului de Studii Europene, secția Artă Modernă, post din care s-a pensionat.

Activitatea sa în domeniul criticii de artă s-a concretizat în publicarea monografiei „Petrașcu" și a lucrării lui „Ion Andreescu" (în coautorat). A colaborat la numeroase reviste de specialitate din țară și din străinătate și a participat la mai multe congrese de gen. A fost membră a Uniunii Artiștilor Plastici din România, secția critică.

În anul 1980 vine pe meleaguri arădene împreună cu soțul său, Vasile Varga, pictor, originar din Ususău. Se stabilește la Lipova, unde va desfășura o bogată activitate pe tărâm cultural, organizând expoziții de artă și făcând importante donații pentru Muzeul Orășenesc, fapte pentru care a primit titlul de Cetățean de Onoare al orașului Lipova.

La tristul moment al trecerii sale în neființă, toți cei care am cunoscut-o și am apreciat-o îi păstrăm vie amintirea și ne rugăm Atotputernicul să o așeze alături de cei drepți, iar soțului îndurerat să-i dea putere și alinare. Fie-i țărâna ușoară!

„SĂ IUBIM CARTEA"

Ieri, la ora 13, sub acest generic, la Biblioteca Județeană Arad - filiala Aurel Vlaicu - s-a desfășurat o acțiune care a avut ca principal scop familiarizarea elevilor clasei a V-a A, de la Școala Generală nr.11 Arad, cu modalitatea de a căuta o carte în bibliotecă.

Însoțiți de profesoara de limba română Carmen Goina și de directorul școlii, prof. Eugenia Ionuțiu, elevii au deprins de la angajații bibliotecii primele noțiuni necesare pentru a căuta și a împrumuta o carte. Activitatea a fost armonios împletită cu antrenarea micilor cititori într-un mic episod de realatre a subiectului unei povești, precum și redarea imaginilor povestite în desene.

Directorul Eugenia Ionuțiu, profesor de limba română, a precizat că demersul a avut ca țintă apropierea copiilor față de carte. „Noi, profesorii de limba română constatăm că în preferințele elevilor primează în special televizorul și internetul. Prin această oră petrecută în bibliotecă dorim să-i apropiem de carte. Cartea rămâne cea care îi sensibilizează, le dezvoltă vocabularul, exprimarea, îi îndrumă spre modele de eroi".

T. M.

La închiderea ediției

ACCIDENT MORTAL PE STRADA PETRU RAREȘ

Ieri după-masă, pe strada Petru Rareș colț cu Odobescu, s-a produs un accident de circulație în urma căruia o persoană și-a pierdut viața. Claudiu Demian, de 25 de ani, se îndrepta spre Oradea conducând un tractor cu remorcă (cu număr de Maramureș). Încercând să evite coliziunea cu mașina din față, al cărei șofer a frânat brusc, a intrat pe contrasens și s-a ciocnit cu o Dacie de Bihor, ce circula regulamentar. În urma impactului, șoferul Daciei, Bogdan Beniamin, de 36 de ani, a fost grav rănit. Acesta a fost transportat de urgen-ță la spital, dar după două ore a decedat. Ceilalți pasageri ai Daciei, soția și fiica șoferului, n-au pățit nimic.

Din primele cercetări ale Poliției rezultă că neadaptarea vitezei la condiții de carosabil umed și neatenția la volan a șoferului ar fi cauzele producerii accidentului.

G. K.

Luni și marți

ANGAJAȚII CET VOR PICHETA PRIMĂRIA

• Cărbunele consumat de CET nu e plătit din luna mai

Nemulțumiți de faptul că nici contractul încheiat de CLM cu Centurymarc, nici actele adiționale nu conțin clauze sociale, sindicaliștii din CET au decis să demareze acțiuni de protest. Ei vor începe cu pichetarea Primăriei, câte o oră, timp de două zile. „Am depus deja la Primărie documentația pentru pichetare. Astfel, luni și marți, 11 și 12 noiembrie, între orele 13 - 14, vom veni în fața Primăriei. Următoarea etapă va fi probabil organizarea unui miting în fața Palatului administrativ, însă asta după ce vedem ce ecouri va avea pichetarea. Situația în CET e foarte încordată, salariații sunt într-un permanent stres. Încă nu știm dacă vom ajunge și la grevă", a spus Traian Deliman, liderul Sindicatului „Energia", în conferința de presă organizată ieri.

Clauze sociale

Sindicatul din CET a cerut: ● menținerea actualului număr de personal pentru minim trei ani (în prezent sunt 687 de salariați); ● menținerea drepturilor salariale existente la data asocierii și reactualizarea acestora cu rata inflației (salariul mediu este la ora actuală între 6 - 6,5 milioane de lei); ● conducerea CET să asigure reconversia profesională pentru persoanele afectate de reorganizare. „Am trimis peste tot clauzele sociale și chiar obiecțiuni la contract. Am așteptat ca anumite aspecte să fie lămurite în actele adiționale, dar n-a fost așa. Răspunsul primit de la primarul Popa, în care menționa că nu sunt specificate clauze sociale pe motiv că din asociere nu a rezultat o nouă societate, nu ne-a mulțumit", mai spune Deliman.

Aradul? Să vă dea americanii

Sindicaliștii spun că Aradul a pierdut prin trecerea CET-ului la administrația locală și ulterior asocierea CLM-ului cu firma americană Centurymarc. Mai precis: CET a ratat fondurile prinse în bugetul pe 2002 pentru investiții (150 de miliarde de lei), lucrările la grupul II sunt sistate de șapte luni, s-a pierdut contractul cu Alstom. „În plus, nu știm dacă vom primi ceva din creditele guvernamentale (garantate de Guvern pentru centralele externalizate din Termoelectrica - n.r.). Secretarul de stat în Ministerul Administrației Publice, Ilie Ștefan, a spus: **Aradul? Să vă dea americanii**", a adăugat Deliman.

Cărbunele - neplătit din mai

Sindicaliștii spun că la Arad stocul de cărbune e făcut, ajunge până în februarie, dar acesta nu e plătit din luna mai. „S-a negociat cu Minerul ca acesta să depoziteze cărbunele la Arad și nu în Valea Jiului, iar CET să-l plătească după cum consumă, însă din luna mai nu s-a mai plătit. Valoarea cărbunelui adus până acum și consumat se ridică la circa 170 de miliarde de lei", spune Deliman. Asta arată că situația în CET Arad nu e tocmai roză.

GERLINDE KNAP

RĂMAS-AU TREI

Accente

PSD Arad urmează, într-un anumit fel, soarta Partidului Democrat - cel de la centru, nu atât PD-ul local. Încet, încet, Partidul Democrat al lui Petre Roman și-a „mâncat" toată elita. Și, cred că sunteți de acord, nimeni, nici un partid n-a avut o echipă atât de valoroasă, de omogenă valoric și de deschisă la nou, la reforme cum a fost „echipa Roman" în anii '92-'93. Unde este echipa de atunci a democraților? Este risipită peste tot. Unii nu mai sunt în PD, iar cei care au rămas sunt puși să lucreze în „subsolul" politicului. De risipirea elitei, a echipei de aur a PD, sunt răspunzători și Roman, și Băsescu. Ambii au ținut ca în partid să se audă o singură voce, ambii s-au ridicat periculos de mult deasupra echipei, ambii au sacrificat echipa pentru a putea domina... Ce să domine? Ce mai domină ei astăzi? Ce, pe cine vor domina mâine? Probabil, pe nimeni.

Cam la fel s-a întâmplat și se întâmplă și în PSD Arad. Din dorința de a domina în partid, din voluntarism și, mai cu seamă, mânat de gând de răzbunare, de mazilire, președintele Dorel Popa a ajuns, relativ repede, să fie șef peste o organizație mare din punct de vedere numeric, și tot mai subțire din punct de vedere al echipei de conducere. Practic, PSD Arad mai stă în „trinitatea" Popa-Borza-Edeleni. Dincolo de aceasta nimeni și nimic nu mai reprezintă interes. Deloc întâmplător, Dorel Popa a avut grijă să-l țină cât mai departe de „vârf" pe Caius Parpală, președintele Consiliului județean, de care avea nevoie ca de aer - și pe linie administrativă, și pe linie de partid. Era însă (Dorel Popa) în tandem cu Avram Crăciun, și nimic nu mai conta. Când zic „era", nu greșesc. Crăciun a ieșit încetul cu încetul din schema lui Popa. Ba, auzim prin folclorul local, se bârfesc și se ponegresc de mama focului, inclusiv pe la Înalta Curte, adică la București. Dorel Popa, din proprie inițiativă, incitat de Avram Crăciun sau cine mai știe cu exactitate din ce motive, a trecut în rezervă, scoțându-i practic pe linie moartă, pe mai toți foștii membri ai Biroului Executiv. Acum este în plină operațiune de epurare a instituțiilor descentralizate, totul semănând a vânătoare de vrăjitoare. Dorel Popa a mai îndepărtat de partid și doi deputați - pe Dorel Zăvoianu și pe Nicoară Creț, dar nici cu ceilalți nu este într-o bună cooperare, conlucrare. Din martie, de când a fost uns președinte peste organizația județeană, Dorel Popa a urcat spre ceruri, spre înalturi atât de mult încât nu este exclus să nu vadă partidul. Sau să-l vadă ca pe o pată minusculă, nedefinită. Este periculoasă o asemenea fractură. Dacă Dorel Popa va continua așa, dacă nu va reconsidera rolul echipei, atât dumnealui cât și PSD Arad vor sfârși asemenea Partidului Democrat, pe care nu întâmplător l-am oferit ca pildă. Iar prima și cea mai zdravănă lovitură va veni la viitoarele alegeri - a crede că procentul mare al PSD, pe țară, revine automat și Aradului ar fi o mare tâmpenie. Și totuși, nimeni nu e îngrijorat. Noi, nici atât.

TRISTAN MIHUȚA

SIMPOZION

Universitatea „Vasile Goldiș" organizează astăzi un simpozion cu prilejul aniversării a 140 de ani de la nașterea patronului spiritual al instituției, Vasile Goldiș. Manifestarea va avea în program:

○ ora 11,50 - Parastas în memoria lui Vasile Goldiș, Catedrala Episcopală, Piața Catedralei;

○ ora 12,40 - Slujbă de pomenire; Depuneri de coroane la mormântul lui Vasile Goldiș, la Cimitirul „Eternitatea" din Piața UTA;

○ ora 13,30 - Slujbă de pomenire; Depuneri de coroane la statuia lui Vasile Goldiș, Piața Revoluției;

○ ora 14,00 - Susținerea lucrărilor - Sala de Conferințe a Senatului Universității de Vest „Vasile Goldiș" Arad, B-dul Revoluției, nr. 78.

La Autoclub,
toamna asta se numără avantajele

Passat Executive

1 - Vopsea metalizată sau perlefect +
2 - Climatronic +
3 - Pachet tehnic +
4 - 6 airbag-uri pentru locurile din față =

1.644 euro

Bora Edition

1 - Geamuri acționate electric +
2 - Oglinzi încălzite, reglabile electric +
3 - Radiocasetofon "Gamma" cu 8 incinte acustice =

528 euro

Golf Generation

1 - Scaune sport față +
2 - Pachet confort electric +
3 - Jante aliaj ușor "Montreal" +
4 - Vopsea metalizată sau perlefect =

2.458 euro

Avantajele tale la cumpărarea unui Volkswagen

Autoclub
Timişoara, Calea Lugojului, bifurcație aeroport, tel.: 0256-287 354

(2734475)

SFINȚIREA BISERICILOR - DE LA SACRU, LA UMAN

Sfințirea bisericilor este nu numai o exprimare a sacrului ci și a omenești bucurii. În lumea satelor un astfel de eveniment capătă dimensiunile marilor praznice. Ca la alese sărbători ne-am simțit și noi la sfințirea bisericilor din parohiile Nermiș și Buhani...

Bisericile din Buhani și Minead și casa parohială - îmbrăcate în „haine noi"

Cu bani puțini și multă muncă

Construcția noii biserici din satul Nermiș (comuna Archiș) a început în toamna anului 1988. Datorită politicii de atunci a regimului ateu, lucrările au fost oprite - pentru că satul Nermiș a fost propus pentru dezafectare - iar credincioșii supuși unei amenzi de 3000 lei. Cu toate aceasta, lucrările au continuat pentru că biserica veche era în prag de dărâmare. În anul 1990 pr. Nicolae Ciocan a primit în suplinire filia Nermiș iar în 1992 a fost numit preot în parohia Archiș (cu filia Nermiș). Au urmat ani grei însă jertfa și dragostea pentru biserică a credincioșilor din Nermiș, care numără 117 suflete din care 17 copii, au biruit. Ea a fost construită prin munca efectivă a oamenilor din sat, împreună cu preotul, Nicolae Ciocan, căruia i-a stat aproape epitropul Moise Bătrân. Ei au zidit cărămidă cu cărămidă iar cu puținii bani strânși s-au cumpărat materialele... Dar visul le-a fost împlinit și-au așteptat cu marea bucurie aleasa zi de 27 octombrie, pentru târnosirea noii lor biserici.

* * *

În duminica - trecută de-acum în istoria bisericii - tot satul s-a adunat, în straie de sărbătoare, să-l primească pe Întâistătătorul Eparhiei Aradului, P.S. dr. Timotei Seviciu. Prea Sfinția Sa a fost întâmpinat de un sobor de preoți, în frunte cu protopopul Nica Moise, care a rostit un cuvânt de bun venit. P.S. Episcop Timotei a fost înconjurat de un grup de copii (conduși de

Primirea P.S. dr. Timotei Seviciu, episcopul Aradului, la Buhani

prof. director Purice) care i-au dăruit flori. După cuvântul de mulțumire al Chiriarhului a urmat slujba de târnosire (prilej cu care s-au depus în Sf. Masă, Hrisovul și Sf. Moaște), care a fost oficiată de Prea Sfinția Sa împreună cu un ales sobor: pr. Simion Mladin, secretar eparhial, arhidiacon Gheorghe Contraș, diacon lector univ. dr. dr. Mihai Săsăujan, protopop Moise Nica, pr. Ioan Jurcă, parohia Seliște, pr. Cucu Pele, parohia Hășmaș, pr. Constantin Voivozeanu, parohia Chișlaca, pr. Ticu Iercoșan, parohia Coroi, pr. Flavius Petcuț, parohia Cărand și parohul locului pr. Nicolae Ciocan. S-a continuat cu Sf. Liturghie la care Prea Sfințitul a rostit un cuvânt de învățătură pe marginea Evangheliei zilei făcând referire la frumoasa biserică ridicată de bunii credincioși din Nermiș sub conducerea preotului Nicolae Ciocan. Ca semn de prețuire pentru jertfa depusă, P.S. Episcop a dăruit o scrisoare de mulțumire tuturor credincioșilor din Nermiș iar preotul Nicolae Ciocan a primit distincția de iconom și brâu roșu pentru osârdia depusă în păstorirea parohiei. În cei 10 ani de păstorire în parohia Archiș și 12 în filia Nermiș rezultatele pr. Nicolae Ciocan au fost impresionante: ● zidirea și pictarea noii biserici din Nermiș, zidirea unui monument al eroilor ● zidirea noii case parohiale din Archiș (ridicată între anii 1999-2002). Pentru Onorul acordat, pr. N. Cioçan a mulțumit remarcând această zi ca o zi a bucuriei pentru care merită toată lauda enoriașii care au făcut-o posibilă.

După încheierea Sf. Liturghii a urmat sfințirea monumentului eroilor și ridicarea unui parastas în memoria lor.

După-amiază, la biserica din Archiș s-a săvârșit slujba Vecerniei la care P.S. Episcop dr. Timotei Seviciu a ținut un cuvânt de învățătură despre „casa preotului". Slujba s-a încheiat printr-un cuvânt al pr. paroh iconom Nicolae Ciocan care a mulțumit într-un mod cu totul aparte P.S. Episcop pentru descinderea în mijlocul credincioșilor săi și a adus mulțumiri pentru osteneală protopopului și tuturor preoților, corului Facultății de teologie (care a asigurat cântarea în toate slujbele), d-lui lector univ. Mircea Buta și dirigintelui lector univ. dr. Mihai Săsăujan. A mulțumit, de asemenea, oficialităților locale, primarului Nicolae Valea, reprezentanților Prefecturii, sponsorilor și credincioșilor din parohie.

Inaugurarea și sfințirea casei parohiale, săvârșite după vecernie - au încheiat o zi de mare praznic.

Bisericile Parohiei Buhani

Buhaniul este atestat documentar în jurul anului 1500 și era așezat pe mai multe vetre. Este consemnată existența unei vechi bisericuțe din lemn pe dealul din apropierea satului, pe locul numit Făurească. În jurul anului 1800 a fost strămutată pe actuala vatră, apoi înlocuită cu una de zid, actuala biserică ortodoxă a satului, sfințită în 1853 de către arhimandritul Patrichie Popescu. În urma unei furtuni puternice a suferit mari distrugeri - turnul fiind complet dărâmat - motiv pentru care a fost nevoie de reparații urgente, încheiate în anul 1925. S-au mai făcut, în timp și alte reparații de mai mică amploare. În această vară, datorită deteriorărilor ivite, a fost necesară o renovare exterioară. Lucrarea, care a costat peste 95 milioane lei, a fost executată de meșterul Florin Tambor din Bârsa sub îndrumarea preotului paroh Ioan Ardelean și cu contribuția credincioșilor și a fiilor satului.

Satul Minead aparține administrativ de comuna Ignești dar bisericește este sub grija parohiei Buhani. Și această micuță așezare a avut încă din secolul al XVIII-lea o biserică de lemn amplasată pe „dealul mormintelor". Actuala bisericuță, cu hramul „Duminica tuturor sfinților", se pare că a fost construită în anul 1906 (vezi pr. Pavel Vesa - „Biserici de lemn de odinioară) dar un document - scris în limbile maghiară și română - descoperit în vară, în podul bisericii, cu ocazia lucrărilor, pomenește că a fost reparată în 1885, fapt ce ne îndreptățește să presupunem că a fost construită mult mai devreme. Reparații ce i s-au adus în acest an, prin grija preotului și a credincioșilor - renovare exterioară, lambrisare totală în interior - i-au schimbat înfățișarea, întinerind-o.

Duminică, 3 noiembrie a.c., spre bucuria credincioșilor, cele două biserici ale parohiei au fost gătite în strai de sărbătoare pentru a fi sfințite și a primi binecuvântarea arhierească.

* * *

În sunetele clopotelor, Întâistătătorul Eparhiei, P.S. dr. Timotei Seviciu, Episcopul Aradului, a fost așteptat de întreaga suflare a parohiei, de fiii satului veniți la vatra părintească și de credincioșii din împrejurimi.

Prea Sfinția Sa a fost întâmpinat de primarul comunei Dezna, Gheorghe Neagu, și de copiii care i-au dăruit buchete de flori. Cuvântul de beneventare a fost rostit de prea onoratul preot Beni Ioja, protopopul locului. P.S. Episcop Timotei le-a răspuns exprimând bucuria întâlnirii cu enoriașii parohiei și mulțumind pentru emoționanta primire.

În fruntea soborului preoțesc - din care au făcut parte prea cucerniciile lor Vasile Pop, consilier cultural la Episcopia Aradului, arhidiacon Gheorghe Contraș, directorul atelierelor eparhiale, Beni Ioja, protopopul Sebișului, Traian Pui, parohia Paulean, Stănel Stan, parohia Cuied, Florin Bătrân, parohia Dezna, Flavius Ardelean, parohia Bocsig, Cristian Tuhuț, parohia Tisa Nouă, Flavius Suciu, parohia Rănușa, Ioan Ardelean, parohul locului și diacon Ionuț Marius Lucaciu - Prea Sfinția Sa Episcop dr. Timotei Seviciu a săvârșit binecuvântarea lucrărilor de renovare exterioară a bisericii parohiale. După înconjurarea bisericii, s-a săvârșit Sfânta Liturghie Arhierească în cadrul căreia diaconul Marius Lucaciu a fost hirotonit preot pe seama parohiei Minișel, protopopiatul Ineu. La timpul cuvenit, P.S. Timotei a rostit un

Moment din slujba sfințirii bisericii parohiale Buhani

Casa parohială din Archiș - la începutul lucrărilor (cu tot satul la muncă) și la inaugurare

înălțător cuvânt de învățătură axat pe pericopa evangheliei duminicale: pilda bogatului nemilostiv și a săracului Lazăr. Preotul paroh a prezentat Chiriarhului raportul activității celor 26 de ani de păstorie a parohiei, accentuând dărnicia credincioșilor care au contribuit la efectuarea lucrărilor de renovare, acum sfințite, ce au însumat aproape 100 de milioane. Pentru strădania enoriașilor, îndrumați de preotul paroh, Prea Sfinția Sa dr. Timotei Seviciu, Episcopul Aradului a acordat P.C. preot Ioan Ardelean rangul de iconom stavrofor (singhelia fiind citită de pr. Vasile Pop, consilier cultural al Episcopiei și fiu al satului Buhani). La sfârșitul sfintei liturghii și la agapa care a urmat, spre bucuria și onoarea localnicilor, a participat și dl. Vasile Dan Ungureanu, prefectul județului.

* * *

În după-amiaza aceleiași zile s-au binecuvântat lucrările de reparații și amenajări interioare și exterioare la biserica din satul Minead, filială a parohiei Buhani.

P.S. Timotei, împreună cu dl. Dan Vasile Ungureanu au fost întâmpinați, în fața bisericii, de o impresionantă adunare. Cuvinte de bun venit au fost rostite de către primarul comunei Ignești, Teodor Marc și de protopopul locului Beni Ioja. Copiii satului au dăruit Chiriarhului și prefectului buchete de flori iar P.S. Timotei a mulțumit pentru primirea făcută.

Întâistătătorul Eparhiei Aradului, împreună cu soborul prezentat la Buhani căruia i s-au adăugat pr. Mihail Popa, parohia Sebiș II și pr. Flavius Petcuț, parohia Cărand, a săvârșit sfințirea bisericii, urmată de slujba vecerniei. Preotul locului, P.C. Iconom stavrofor Ioan Ardelean a mulțumit Prea Sfinției Sale dr. Episcop Timotei Seviciu pentru osteneală și părinteasca acordare de grijă.

* * *

De acum aceste duminici vor rămâne scrise în istoria celor două parohii, dar bucuria - greu de redat în cuvinte - pe care am văzut-o pe chipul oamenilor din aceste sate, va rămâne „înscrisă" pe viață în inimile credincioșilor.

VASILE FILIP
Foto: ONORIU FELEA

Remus Păcurar, primarul comunei Șeitin:

„MAI BINE CU ASUL DE TREFLĂ DECÂT CU LIBERALII!"

– D-le primar, cum merge politica la Șeitin?

– Pe mine să mă lase în pace cu politica! Politica e ce faci pentru comuna ta. Politica e că oamenii nu au unde să-și vândă grâul, cucuruzul și porcii.

– Totuși, sunteți primar PD.

– Eu sunt primarul comunei. Sunt membru al PD din 1991 și nu mi-e rușine s-o spun. Pe când era Petre Roman prim-ministru, ca un țăran adevărat am dus produsele la Timișoara, am predat porumbul la FNC și în zece minute am primit banii. Asta este democrație, ne și adă. De atunci s-au schimbat foarte multe. Am fost solicitat de către prietenul meu, Lucian Stana, care lucra la noi la finanțe, să candidez pe listele PRM-ului. Nu am fost membru PRM, dar am candidat pe listele lor și oamenii m-au ales în 2000. După ce în PRM s-au făcut tot felul de șmecherii, în semn de solidaritate cu d-l Creț Nicoară s-au dizolvat 11 organizații PRM. La Șeitin au rămas 4-5 oameni la PRM, numai pentru că au vrut să fie șefi.

– Și așa, ați ajuns din nou la PD.

– Nu din nou, pentru că eram membru al PD-ului, dar când am candidat ca independent pe listele PRM, nu erau decât nouă membri ai PD-ului la Șeitin. După 2000 am înființat organizația, cu 32 de membri și eu sunt președinte. Vreau să vă spun că sunt președinte numai pentru că eu am înființat organizația, dar nu-mi doresc această funcție, nu am timp să fac muncă de partid. Suntem în căutarea unui președinte tânăr, care să fie preocupat de politică.

– Într-un fel, sunteți o curiozitate: deși membru PD, deveniți primar ca independent pe listele PRM, după care deveniți președinte PD.

– O să spuneți că sunt o „curiozitate" foarte mare dacă vă spun că la întocmirea programului meu electoral m-a ajutat foarte mult un prieten al meu care este membru UDMR.

– A propos de program, cam ce le-ați promis celor din Șeitin?

– Am avut un program din 35 de puncte. Din acestea, până acum am realizat 70%.

– Ca de exemplu...

– De exemplu, am făcut o piață în valoare de un miliard de lei, fără să iau un ban de la bugetul comunei, din materiale refolosibile. Din 12 pompe abandonate, efectiv prin muncă voluntară am recuperat 600 de metri de țeavă zincată. Am făcut schimb cu cetățenii și am obținut materialele necesare pentru amenajarea pieței. Vreau să vă spun că, după 60 de ani, ziua de piață la Șeitin s-a schimbat, fiind vineri în loc de sâmbătă, pentru că eram la concurență cu Pecica. Rezultatele s-au văzut imediat. Piața din Șeitin este plină vinerea cu oameni din tot județul și din alte județe și găsești tot ce vrei în piață.

– Cum stați cu eliberarea titlurilor de proprietate?

– Stau foarte bine. Am eliberat 91%, nu 83%, cum eronat a spus d-l prefect, care a fost dezinformat. Dar, să lăsăm asta, pentru că este de domeniul trecutului. Multe s-au făcut la Șeitin și s-ar putea face și mai multe dacă aș fi sprijinit de consilierii locali.

– De la ce partide sunt?

– De la PNL sunt patru, cu specificația că la alegeri a ieșit unul și încă unul prin redistribuire. Ceilalți doi au venit de la PPdR. La PRM a rămas unul din trei, unul trecând la PD, iar unul la PUR. Doi sunt de la PSD și unul de la fosta CDR 2000.

– Liberalii nu sunt de partea dumneavoastră? Dar se vorbește atât de mult despre o posibilă alianță PD-PNL.

– Da' de unde! Ei mă sabotează tot timpul. Mai degrabă mă susțin cei de la PSD. Cu liberalii nici măcar nu ar trebui să stăm de vorbă în vederea unei alianțe. Noi suntem social-democrați, iar PNL este partidul oamenilor bogați.

– Și e rău să fii bogat?

– A, nu, să nu mă înțelegeți greșit. Când spun că este al oamenilor bogați, mă refer la faptul că acolo sunt foștii bogătași, chiaburii.

– Și dacă la centru se hotărește că vă aliați?

– Atunci, mai bine mă retrag cu totul. La o adică, mai bine candidez pe lista Asului de treflă (Partida Romilor, n.n.) decât pe o listă cu liberalii. Dar, eu nu cred că va fi nici o alianță PD-PNL. O să vedeți că PD-ul va câștiga detașat alegerile locale la Șeitin.

– Și dacă vine iarăși Onaca și dă bani?

– Poate să vină. Cu toți banii lui, nu are nici o șansă.

SIMION TODOCA

POTERĂ PSD PRIN ȘCOLILE COMUNEI GURAHONȚ?!

Este o practică a primarului Gh. Florea de a convoca ședințele Consiliului Local Gurahonț și în alte localități ale comunei decât în localitatea de centru, pentru ca localnicii să poată intra în legătură directă cu aleșii locali. În 31.10.2002, ședința a avut loc la Iosășel.

Cel mai dezbătut punct a fost cel cu privire la informarea primarului în legătură cu relațiile dintre administrația publică locală cu mass-media, precum și cu unitățile școlare din comună.

Dacă disputa dintre primar și consilierul Tiberiu Crișan, nu prea a agitat spiritele, subiectul fiind arhicunoscut, vizita cu camera de filmat a unei echipe PSD, formată din dl. Stoia Toader, președintele organizației locale, dl. Mustea Dorel, viceprimar PSD și dl. Crișan Tiberiu, consilier PSD în școlile generale și grădinițele din satele comunei a provocat discuții foarte aprinse. Primarul, Ioan-Gheorghe Florea a arătat că acțiunea viceprimarului și a consilierului local s-ar fi justificat dacă aceștia nu ar fi dat buzna cu camera de filmat în sălile de clasă în timpul lecțiilor și dacă învățătorii ar fi fost anunțați în prealabil. Cum din echipă a făcut parte și președintele PSD local, Stoia Toader, fost profesor și director al Liceului din Gurahonț, un bun cunoscător al regulamentelor școlare, acțiunea a avut un caracter politic, în virtutea principiului că „noi suntem de la partidul de guvernământ și avem dreptul să facem orice".

La rândul său directorul Liceului Gurahonț, Teodor Păius, consilier local, a criticat dur acțiunea celor trei, argumentând cu articole din regulamentele școlare.

Viceprimarul și consilierul local dl. Tiberiu Crișan - posesorul camerei de filmat și operator în același timp - au încercat să se disculpe căutând argumente pentru acțiunile din 15 și 22 octombrie 2002 când au vizitat toate școlile generale și grădinițele din comună. La ședință au participat și doi dintre învățătorii „vizitați". Învățătoarea Eleonora Rația a intervenit și a scos în evidență abuzul vizitatorilor, cel mai grav aspect constând în faptul că elevii, speriați de filmare, chiar când ei aveau oră de matematică s-au pierdut cu firea nemaiputând continua lecția.

Materialul de față ne-a fost transmis de Primăria Comunei Gurahonț.

În loc de comentariu, ne limităm la o întrebare: cu ce scop au mers cu camera de filmat prin școli membri PSD amintiți mai sus? Le oferim acestora spațiu pentru a-și putea explica atitudinea.

La șapte ani de la moartea lui Corneliu Coposu

ȚĂRĂNIȘTII ARĂDENI CINSTESC MEMORIA LIDERULUI LOR MORAL

În cadrul Clubului politic al PNȚCD Arad, care a avut loc zilele trecute, Ionel Costin, secretar al organizației județene, a susținut un ***„In memoriam"*** al cărui subiect l-a reprezentat Corneliu Coposu-liderul moral al României.

Omagierea trecerii în eternitate a lui Corneliu Coposu va fi urmată de un parastas, duminică, 10 noiembrie, orele 12,30, la Catedrala Ortodoxă Română, din Piața Catedralei.

Reamintim că în Arad Corneliu Coposu s-a bucurat și se bucură post-mortem de o apreciere a cărei evidență o subliniem și prin aceea că poartă numele unei străzi centrale.

D. A.

Politica la țară

„CEI DE JOS NU SUNT CONTROLAȚI"

– Sunt probleme în Pecica?

– Destule.

– Adică?

– Vrea să facă din Pecica oraș și noi murim azi, mâine, de foame. Bătaie de joc.

– Ați fost la referendum?

– Nu.

– Aveți pământ?

– Am primit înapoi 61 de ari. Un hectar și 30 de ari nu am primit nici acum.

– De ce?

– Am fost după pământ la Prefectură și mi-a trimis răspuns că cei de la Pecica să-mi dea pământ. Dar de unde să-mi dea, că l-au dat la alții.

– Ce părere aveți despre politica actuală?

– În Parlament se dau legi bune. Cei de jos nu sunt controlați. Aici se merge tot după barbă.

– Ce ar trebui făcut?

– Trebuie schimbați.

– Cine?

– Primarul și viceprimarul.

– De ce și viceprimarul?

– Nici el nu este mai bun. Trebuie schimbat.

– V-ați adresat consilierilor UDMR?

– Păi și ăia sunt p..... ca ăștialalți. Eu spun adevărul. Am fost și la UDMR. Acolo așteaptă să primească salariul și atât.

– La știri vă uitați?

– Da.

– Ziare citiți?

– Atunci când avem bani.

– Ați fost la vot în 2002?

– Am fost.

– Cu cine ați votat?

– ...

– Cum credeți că conduce țara actualul partid de guvernământ?

– Acum conduce bine. Ăștia de aici nu sunt în stare să repare nici trotuarele. Când plouă este apă peste tot.

– În 2004 mergeți la vot?

– Nu se știe. Poate. Eu am diabet, prostată, tensiune...

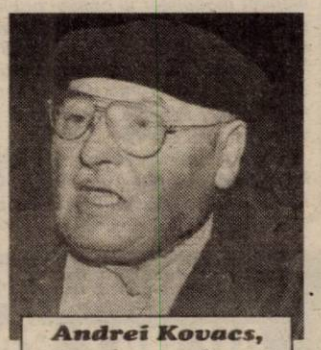

Andrei Kovacs, 64 ani, pensionar, comuna Pecica

– Dacă mergeți la vot cu cine veți vota?

– Poate că până atunci, noi bătrânii, murim de foame.

DANIEL ALBU

CEI MAI BOGAȚI 100 DE ROMÂNI

(Urmare din pagina 1)

Cam la fel s-au petrecut lucrurile și în cazul cunoscutului om de afaceri ***Cristian Țânțăreanu***. A început în 1990 tot cu o societate de construcții care mergea și nu prea mergea, drept pentru care acesta s-a gândit la o alternativă. Și alternativa a însemnat comerțul și agricultura. Dar mai ales agricultura sau, spre a fi mai exacți, cumpărarea repetată de pământ în apropierea Bucureștiului, pământ care în anii '90 se găsea berechet, dar care Cristian Țânțăreanu a intuit că peste ani, va valora aur. Ceea ce s-a și petrecut, în Corbeanca, localitatea de lângă București, unde Țânțăreanu a cumpărat pământ și a construit case, hectarul de teren vânzându-se în prezent cu de 20 de ori prețul din 1990!

Revista „Capital" înfățișează și alți asemenea oameni de afaceri, o categorie destul de numeroasă reprezentând-o însă și alt gen de milionari, respectiv cei care și-au făcut grosul averii în străinătăți și care la întoarcerea în România, au pornit de la o bază materială deja existentă. Și, în general, de la una solidă, care le-a asigurat din start un serios ascendent asupra celorlalți competitori. Un asemenea exemplu este ***Dan Grigore Adamescu***, creditat cu o avere de 60-70 de milioane de dolari, care a lucrat în Germania peste 20 de ani (el își păstrează și astăzi cetățenia germană) și unde s-a impus ca un viguros om de afaceri. În 1992 el se hotărăște să-și extindă afacerile și în România, înființând aici mai multe firme de construcții și comerț, firme care, conduse cu inteligență, i-au adus câștiguri peste câștiguri. Între cele mai cunoscute firme se numără renumitul magazin „Unirea" din București, unde el deține 70% din acțiuni, o altă „lovitură" de-a sa - despre care ziarele au relatat la vremea respectivă - fiind achiziționarea pachetului majoritar de acțiuni de la societatea de asigurări „Astra". Aproximativ același traseu l-a urmat și „veteranul" ***Josef Goschy***. Plecat prin anii '70 în Germania, a lucrat acolo și s-a specializat în asigurări, reușind să devină un prosper om de afaceri. Revoluția din România l-a prins când avea 58 de ani, vârstă la care de obicei nu te mai muți dintr-un loc într-altul. Nu a fost cazul lui ***Josef Goschy***, care - imediat după Revoluție - s-a stabilit în România, continuând cu ceea ce făcuse și înainte: asigurările. Pasiune care n-a ținut mult, Goschy aventurându-se - la 70 de ani! - într-un domeniu total nou pentru el: turismul. Domeniu în care însă s-a acomodat repede, impunându-se treptat, treptat în lumea turismului și a afacerilor în general, ceea ce i-a adus pe lângă notorietate și o avere evaluată la 70-80 de milioane de dolari.

Și pentru că ne referim mai tot timpul la bani, foarte interesante sunt opiniile majorității „celor 100" despre cum văd ei banii și îndeosebi cum văd ei rolul banilor într-o economie de piață. Evident, trecând peste confortul mai mult decât mulțumitor pe care fiecare și l-a asigurat, pentru cei mai mulți oameni de afaceri ***banii câștigați nu se tezaurizează sau nu se risipesc cu nonșalanță***, cum s-ar crede la prima vedere, ***ci ei se reinvestesc imediat.*** Deci se reîntorc în afaceri. În afaceri pe termen mediu sau lung, ***cei care gândesc și așteaptă profitul de pe o zi pe alta fiind eliminați sau autoeliminându-se mai devreme sau mai târziu*** din această competiție. În fine, inedita și lăudabila inițiativă a revistei „Capital" aduce în fața cetățenilor și portrete de oameni de afaceri aflați mai tot timpul în planul atenției generale, creionarea foarte succintă a carierei lor fiind nu numai interesantă, ci și instructivă. Îndeosebi pentru acei care acum pășesc în lumea afacerilor ori doar intenționează să facă lucrul acesta. Astfel de portrete sunt cele ale lui ***Ion Țiriac*** (creditat cu o avere de 600-700 de milioane de dolari), frații gemeni ***Ioan și Viorel Micula*** (cei cu European Drinks, avere - 500-600 de milioane dolari), frații... negemeni ***Păunescu, George, Viorel și Valentin*** (avere 500-600 de milioane dolari), ***Sorin Ovidiu Vântu*** (400-500 milioane dolari), liberalul ***Dinu Patriciu*** (150-200 milioane dolari), ***George Copos*** (100-150 milioane dolari), alt liberal, ***Viorel Cataramă*** (80-100 milioane dolari), ***Gelu Tofan***, regele cauciucului (80-100 milioane dolari), frații ***Ioan și Victor Becali*** (60-70 milioane dolari), ***Elan Schwartzenberg***, iubitul (sau soțul?) Mihaelei Rădulescu (50-60 milioane dolari), marele ***Gheorghe Hagi*** (30-40 milioane dolari), un alt „mare" ***Mircea Lucescu*** (30-40 milioane dolari), mult hulitul ***Culiță Târâță***, deputat PSD (30-40 milioane dolari), controversatul ***Corneliu Iacobov***, fost președinte al Fondului Proprietății Private II Moldova (20-30 milioane dolari), fotbalistul de 35 de ani ***Gheorghe Popescu*** (20-30 milioane dolari), senatorul PRM de Arad, ***Dorel Constantin Onaca*** (15-20 milioane dolari), antrenorul echipei de fotbal a României ***Anghel Iordănescu*** (10-15 milioane dolari), secretarul de stat ***Sergiu Sechelariu*** - care ne-a vizitat recent (10-15 milioane dolari), senatorul ***Attila Verestoy*** (15-20 milioane dolari) ș. a. m. d.

Firește, clasamentul este unul destul de aleatoriu, ținând seama că el a fost întocmit în principal după ce a declarat fiecare, unii, evident, refuzând pur și simplu să apară în top, ca să nu mai vorbim despre mulții milionari din economia subterană pe care doar Dumnezeu îi cunoaște! Una peste alta, însă, încercarea revistei „Capital" este una - repetăm - interesantă și instructivă, de unde întrebarea: ***pe când un top asemănător și în Aradul nostru? Nu de alta, dar să știm și noi alături de cine trăim și cu cine ne ciocnim pe stradă!***

140 DE ANI DE LA NAȘTEREA LUI VASILE GOLDIȘ

România modernă a fost făurită de o pleiadă de luptători pentru întregirea și prosperitatea ei, printre care se numără și figura luminoasă a lui Vasile Goldiș. Fiu de preot, s-a născut în 12 noiembrie 1862 în casa bunicului său, tot preot, în localitatea Mocirla (Lunca Teuzului mai târziu). A urmat cursurile primare la școlile din Cermei în limba română și Zimandul Nou în limba germană iar pe cele liceale în cadrul Gimnaziului din Arad. În continuare a fost student al facultăților de litere și filozofie din Budapesta și Viena, unde s-a remarcat prin temeinicia muncii intelectuale desfășurate. Și-a făcut studiile universitare ca bursier al Episcopiei Ortodoxe a Aradului, de a cărei activitate a fost legat toată viața sa.

Apreciat pentru temeinicia studiilor și darurilor sale intelectuale, Vasile Goldiș a fost numit la 1 septembrie 1885 profesor suplinitor la celebrul liceu de aplicație Eotvos din Budapesta, pe care-l părăsește în 1886 pentru catedra de istorie și latină a Institutului pedagogic teologic din Caransebeș. La 1 septembrie 1889 s-a transferat la cel mai valoros gimnaziu pe care îl aveau românii din Transilvania, Gimnaziul „Andrei Șaguna" din Brașov, unde rămâne până în 1901, când se pensionează și se stabilește la Arad ca secretar al Consistatorului din Arad, în slujba căruia a rămas până la sfârșitul vieții sale.

Publicist înzestrat și bun observator al schimbărilor politice europene de după 1901, Vasile Goldiș a fost unul dintre promotorii activismului politic românesc. Și-a concentrat toate eforturile anilor petrecuți în Arad luptei pentru pregătirea și înfăptuirea Marii Uniri de la 1 Decembrie 1918.

Ziarul său, Românul, a fost între anii 1911 și 1916, când a fost interzis de războinicele autorități guvernamentale și după aceea, în toamna anului 1918, un inspirat modelator al opiniei publice transilvănene în spiritul ideilor unirii. Cu o tenacitate rar întâlnită la oamenii politici, Vasile Goldiș a pregătit prin cultură spiritul public românesc pentru realizarea unității sale politice prin unirea Transilvaniei cu Țara Mamă.

Încă de la izbucnirea ostilităților militare în vara anului 1914, Vasile Goldiș a intuit mersul evenimentelor politice europene, crezând și luptând pentru ideile democratice-liberale ale timpului, la baza cărora sta convingerea sa că la sfârșitul războiului imperiile europene se vor destrăma iar națiunile subjugate vor fi libere să-și afirme „dreptul lor firesc" la viață națională proprie. A acționat cu stăruință în această direcție și a avut tăria de a spune „nu" propunerilor de a semna declarații de fidelitate față de autoritățile guvernamentale care făceau eforturi de a câștiga războiul, a spus „nu" încercărilor contelui Tisza de domolire a luptei naționale în timpul războiului și a continuat să afirme dreptul comunității românești „de a hotărî singură așezarea ei printre națiunile libere". Înainte de înfăptuirea Unirii Transilvaniei cu Țara, Vasile Goldiș a militat pentru înființarea la Arad a unei Universități în limba română, întrucât în Transilvania nu fusese înființată o instituție academică în limba română. În 1906, când era membru al Dietei din Budapesta, a solitat Parlamentului să fie de acord cu propunerea sa, care însă a fost respinsă.

În toamna anului 1918, Vasile Goldiș a redactat documentele programatice menite să pregătească opinia publică românească și europeană pentru Adunarea Națională. La mijlocul lui noiembrie 1918, când un grup de tineri arădeni au solicitat în timpul unei ședințe ținute în sala de gimnastică a Școlii civile de fete (actualul spital TBC) ca unirea Transilvaniei cu România să fie proclamată atunci, Vasile Goldiș a respins hotărât ideea ceând să fie organizată o adunare a reprezentanților poporului român din Transilvania, aleși de el, pentru a decide și pentru a da adunării un caracter european. A fost un act bine gândit din punct de vedere politic. În mod democratic au fost aleși cei 1228 deputați care au participat la adunarea plebiscitară de la Alba Iulia.

În cuvântarea rostită în fața Marii Adunări Naționale de la Alba Iulia, Vasile Goldiș a expus principiile de bază ale noului stat român făurit prin Unirea cea Mare. Aceste principii erau: deplina libertate pentru toate naționalitățile din România întregită, autonomie confesională, înfăptuirea unei regim democratic în țară, vot obștesc direct, egal, secret; libertatea presei, reformă agrară radicală. Cuvântarea și proiectul de rezoluție propus au avut un caracter constructiv pentru făurirea României moderne, democratice și întregite.

După înfăptuirea Unirii, Vasile Goldiș și-a continuat activitatea sa de consolidare a tânărului stat român întregit. Între 1923-1932 a fost președinte al Astrei, conducând procesul de extindere a activității ei culturale în Basarabia și Dobrogea. Din 2 decembrie 1918 a condus Resortul culte și instrucție publică al Consiliului Dirigent, militând pentru dezvoltarea școlilor transilvănene de toate gradele. A fost ministru în guvernele conduse de I.I.C. Brătianu și generalul Al. Averescu, a condus procesul de elaborare a Concordatului cu Roma și a înlesnit astfel recunoașterea de către Italia a unirii Basarabiei cu Țara.

Aniversăm 140 de ani de la nașterea lui Vasile Goldiș pentru a reactualiza ideile de solidaritate națională, democrație constructivă, patriotism luminat, egalitate și cooperare între oameni pe care el le-a promovat. Recunoaștem în modelul său uman pe un patriot luminat și un luptător pentru dezvoltarea învățământului românesc. A fost o figură impunătoare a istoriei noastre naționale, în a cărui viață găsim îndemnuri noi pentru propria activitate ce-o desfășurăm în cadrul Universității ce-i poartă numele ca semn de recunoștință și hotărâre de a activa pentru consolidarea României Democratice.

Prof. univ. dr. AUREL ARDELEAN
Rectorul Universității de Vest „Vasile Goldiș"

Biroul de consultanță PUR Arad și-a început activitatea

După cum ne-a declarat Emil Șimăndan, purtător de cuvânt al PUR Arad, conducerea organizației județene și municipale a început, zilele trecute, activitatea Biroului de consultanță pentru arădeni pe probleme economice, juridice, administrative și medicale. Cei șase experți ai filialei arădene au oferit consultanță arădenilor care s-au prezentat la sediul partidului. Cele mai multe solicitări au fost legate de cunoașterea demersurilor necesare pentru înființarea unei firme; modul legal de concesionare a unor terenuri; modalitatea de înființare a unui economat într-o comună, care să fie integrat cu o cantină pentru ajutor social. De asemenea au fost solicitate informații în vederea pensionării de boală și de vârstă.

Următoarea consultanță va avea loc marți, 12 noiembrie, ora 16, la sediul PUR din Arad, din Bulevardul Revoluției nr. 57.

D. A.

Acțiune de amploare la Sala Polivalentă

MOȘ NICOLAE - GENEROS PENTRU PESTE 4000 DE COPII DE GRĂDINIȚĂ

● Costurile manifestării depășesc 500 de milioane de lei

Peste 4000 de copii din grădinițele arădene vor primi cadouri de Moș Nicolae și vor participa la un spectacol organizat la Sala Polivalentă. Proiectul cu caracter social a fost aprobat ieri într-o ședință a Biroului Municipal al Partidului Social Democrat Arad. Costurile acțiunii vor depăși 500 de milioane de lei - banii urmând a fi obținuți din sponsorizări. **„Va fi un spectacol de neuitat pentru micii copii. Articifii, confetti, baloane, jocuri de lumini - vor contribui la o atmosferă de basm pentru copiii Aradului"**, ne-a declarat președintele O.M.P.S.D., **Coloman Edeleni**. Fiecare copil prezent la spectacolul intitulat „O zi de neuitat pentru copiii Aradului" va primi câte un cadou.

Pe lângă programul artistic prezentat de fiecare grădiniță în parte, la sfârșitul serbării va concerta o formație îndrăgită de cei mici. Se va alege între **Genius**, **Bambi** sau **Amicii**. Copiii vor fi transportați cu 20 de autobuze pregătite special pentru această acțiune.

Prezentarea spectacolului va fi făcută de **Izabela Vekas**, secondată de patru copii de grădiniță. Se dorește transmiterea în direct a manifestării din data de 5 decembrie pe unul din posturile TV locale.

B. O.

CONSILIERII LIBERALI AU DAT RAPORTUL

Ieri, la conferința de presă a PNL, consilierii Gavril Popescu, Tiberiu Dekany, Valentin Paul Neamț și Doru Sever Puia au „votat" la fel, în sensul că fiecare a prezentat proiectele de hotărâri pe care le-a inițiat în CLM, unele votate și puse în aplicare, altele aprobate dar nepuse în practică. De exemplu, a spus Gavril Popescu, în CLM s-a hotărât ca societățile din subordinea CLM să raporteze lunar asupra activității și informațiile să fie corecte. Din cauza nerespectării acestei hotărâri, apar diverse disfuncționalități.

De asemenea, s-a hotărât ca Executivul să pună la curent CLM cu planul de activitate trimestrială. Nici această hotărâre nu se respectă. Nimeni nu știe când se va termina campania de săpare a „tranșeelor" în municipiu.

☛ Doru Sever Puia a fost inițiatorul proiectului privind controlul societăților comerciale din subordinea Primăriei, la 30 de zile după depunerea bilanțului. După schimbarea lui Ovidiu Marian, spune Sever Puia, nu s-a mai făcut nimic în această direcție, după cum nu s-a făcut nimic pentru modificarea contractelor de performanță ale directorilor societăților respective. ☛ Doru Sever Puia a declarat că domnia-sa a fost cel care a propus ca la Bruxelles, la discuțiile cu Banca Europeană de Investiții să fie prezent și primarul Dorel Popa. Puia spune că prezența lui Popa a fost benefică, fiindcă într-un fel vorbesc cei de la B.E.I. cu un consilier și altfel vorbesc cu primarul unui municipiu când este vorba despre un credit pe termen lung și cu dobândă mică. (Este vorba despre investiția de pe str. Pădurii, pe care Puia o socotește „un proiect vital pentru Arad"). Pe parcursul vizitei la Bruxelles, spune Puia, s-au făcut demersuri pentru atragerea spre Arad a unei importante firme de rețele termale. Care firmă și pentru ce, nu se poate spune deocamdată. ☛ Valentin Paul Neamț s-a mulțumit să critice lipsa de transparență a Executivului și să constate că, din păcate, parcul industrial a început să devină neinteresant pentru investitori. De ce, nu se știe.

☛ Mihai Calimente a prezentat pe scurt Legea privitoare la conflictul de interese în exercitarea funcțiilor publice, proiect promovat de către PNL. Calimente consideră că legea este în măsură să contribuie (dacă este aplicat) la stoparea corupției. Din păcate, spune Calimente, nu a fost recunoscută incompatibilitatea parlamentar-lider sindical, explicația fiind aceea că partidul de guvernământ vrea să mențină „pacea socială" prin „stimularea" liderilor de sindicat.

SIMION TODOCA

Concurs de frumusețe pentru doamne

TREI ARĂDENCE ȘI O TIMIȘOREANCĂ S-AU PREZENTAT LA PRESELECȚIA ZONALĂ

Zilele trecute, în discoteca „Viva" o echipă formată din trei tineri, reprezentanți ai firmei Art Design, au organizat o preselecție pentru desemnarea doamnelor căsătorite, care vor participa, la sfârșitul lunii, la concursul **Mrs. Romania World.** Chiar dacă la noi în țară este pentru a doua oară când se organizează un concurs de frumusețe destinat doamnelor, pe plan internațional o astfel de manifestare este la fel de cunoscută ca și **„Miss Univers".**

Anul acesta, România are onoarea de a organiza finala internațională a concursului. **„Pentru organizare au candidat România și Hawai. Și spre fericirea noastră am primit șansa de a duce evenimentul la București. Înseamnă foarte mult pentru noi deoarece manifestarea va fi transmisă de posturile de televiziune din 87 de state din întreaga lume"**, ne-a spus Viorica Barbu Iurașcu, director artistic.

La Arad, patru doamne au avut curajul să se prezinte la preselecție. Unele dintre ele au beneficiat de încurajările soților și chiar ale copiilor. Cea mai curajoasă dintre neveste s-a dovedit a fi **Rozalia Ilica**, de 47 de ani, vânzătoare într-un magazin alimentar din Arad. **„Am venit din curiozitate și pentru că nu am apărut niciodată pe scenă. Nu știu dacă am șanse să câștig, mai ales că sunt fete mult mai tinere și mai frumoase decât mine, dar mi-a plăcut să încerc."**

A doua concurentă, **Dana Kandamiriantz**, este economistă, are 27 de ani și este mama unui băiețel de patru ani. O fire timidă, Dana a venit la concurs mai mult la îndemnurile soțului ei. **„Pentru mine părerea celor apropiați contează foarte mult și de aceea am avut nevoie în primul rând de suportul soțului."**

Una dintre candidatele la titlul de „Mrs. Romania", Camelia Laszlo

Cea mai apreciată tânără soție a fost, fără îndoială **Camelia Laszlo** care a venit la preselecție din Timișoara, oraș care nu a aprobat organizarea concursului. Camelia are 29 de ani și este mama unei fetițe de trei ani. Cu o ținută și o siluetă de invidiat, Camelia nu este la prima participare la un concurs de frumusețe. **„Când eram domnișoară am câștigat mai multe concursuri de miss organizate în Timișoara. Pentru că nici după naștere nu m-am schimbat prea mult am hotărât să vin și la un concurs pentru doamne."**

Întrebată cum a reușit să-și păstreze silueta, Camelia ne-a mărturisit că este de meserie instructor de înot.

Natalia Petrache, are 26 de ani, și a acumulat deja experiență, pentru că este la a doua participare.

Preselecția de la Arad a constat în imprimări video și fotografii ale candidatelor, astfel că deocamdată nu s-a comunicat nici un rezultat. Imaginile luate vor fi analizate la București de un juriu specializat, care va alege doar 25 de fete. Chiar dacă arădencele participante mai au de așteptat până la primirea rezultatelor, juriul de la Arad a apreciat că Laszlo Camelia va fi una din candidatele de seamă la titlul de „Mrs. Romania".

Numele doamnelor alese la Arad vor fi publicate în ziarul nostru. Dacă mai există doritoare care nu au ajuns din diverse motive la preselecția din „Viva", se pot prezenta direct la București, în 12 noiembrie.

SORINA AMBRUȘ

ȘI UTA L-AR PUTEA CONVINGE PE SECHELARIU SĂ LASE FOTBALUL

Avancronica etapei

În zece etape de Divizia A, formația fanion a Aradului, FC UTA, a adunat 10 puncte. Adică, un punct la fiecare etapă. Conform acestei „reguli", arădenii ar trebui să-și mai adauge un punct la zestrea subțire, după etapa cu numărul 11. Misiunea lor nu pare a fi una imposibilă, dacă punem la socoteală faptul că FCM Bacău e sub noi în clasament, atât la capitolul puncte acumulate, cât și la adevăr. Confruntarea se anunță „cu scântei", setea de puncte fiind mare. Ambele echipe au moralul bun, după succesele de miercuri din Cupă și au motive întemeiate de a „muri" pe teren, pentru o victorie.

Fotbaliștii moldoveni vor să-l convingă pe primarul Dumitru Sechelariu să revină la sentimente mai bune față de echipă. După cum se știe, supărat pe startul dezastruos de sezon al formației în care a investit bani, pasiune și iar bani, întâiul gospodar al Bacăului și-a anunțat diminuarea sprijinului financiar la finele acestui campionat. Tocmai de aceea, elevii pregătiți de Ilie Dumitrescu vor să evadeze cât mai repede cu putință din subsolul clasamentului. Poate-poate l-or mai îndupleca pe dom' primar.

De la venirea sa la cârma echipei, Ilie Dumitrescu e neînvins. E drept că nici n-a câștigat vreun meci. Două egaluri, unul acasă, altul afară. Asta, în campionat. Pentru că în Cupa României, băcăuanii au trecut în optimi grație victoriei de la Motru, obținută însă cu mari emoții, după executarea loviturilor de departajare. Prețul calificării a fost scump: un suspendat - Ciobanu, pentru cartonașul roșu primit; un accidentat - David (dublă fractură a oaselor gambei). Ambii vor rata partida cu UTA. Cum era și firesc, l-am contactat telefonic pe primarul Bacăului, Dumitru Sechelariu, care cu multă amabilitate ne-a stat la dispoziție. „Ne așteaptă un meci foarte greu. E un joc de șase puncte. Dacă la începutul campionatului ne gândeam la titlu, acum ne luptăm pentru evitarea retrogradării. Dacă UTA ne bate, ne înmormântează. E mult mai greu să joci acasă, iar echipa dvs. a învins la Timișoara o echipă care a bătut pe Steaua, la București. Sunt foarte supărat pe jucători, pentru că eu le-am cumpărat loc în Divizia A, le-am oferit condiții și ei nu dau dovadă de profesionalism. Fără falsă modestie, dar dacă nu eram eu, poate și aici, la Bacău, ca-n alte locuri cu tradiție în fotbal, păsteau vacile pe stadion. După 10 ani în care am tot băgat bani în fotbal, m-am săturat. Voi reveni la sentimente mai bune față de echipă când vor ajunge pe locul trei. Anul trecut le-am dat banii înainte, ca la curve și ei și-au bătut joc de fotbal. Vor mai vedea bani de la mine, când vor avea rezultate" - ne-a declarat dl. Sechelariu.

Dar să-i lăsăm pe moldoveni cu problemele lor și să aruncăm o privire în „ograda" UTA-ei. Unde, atmosfera pare ceva mai destinsă. Mai ales după succesul din Cupă, „semnat" Turcan, printr-un gol de aur.

Imediat după partida de la București, UTA a plecat spre Tg. Ocna, unde va sta până în dimineața confruntării cu FCM Bacău. Din păcate, vremea e total nefavorabilă fotbalului, e un strat de 10-15 cm de zăpadă și un frig pătrunzător. Ionuț Popa conduce ședințele de pregătire de dinaintea jocului la Onești, unde condițiile sunt ceva mai prielnice. Pe lângă mai vechile probleme de efectiv (Baldovin, Njok, Manta), a mai apărut și cazul Panin, care are dureri la spate greu suportabile. În plus, Pit este suspendat pentru cumulul de cartonașe galbene.

„Singura mea problemă e atacul. Dacă cei doi, Njok și Manta ar fi apți, am putea merge la victorie, la Bacău. Cum nici Ianu și M. Popescu nu sunt în formă, nu știu pe cine mă voi baza. Să nu-mi spuneți Turcan. A jucat bine miercuri, dar locul lui e în spatele vârfului, acolo dă randament. Oricum, voi juca un 1-4-5-1, chit că îi voi supăra pe «doctorii în fotbal» din Arad. Aceștia ar trebui să știe că nu contează cu câți atacanți intri în teren, ci câți jucători participă efectiv în faza ofensivă" - ne-a declarat antrenorul Popa.

Formații probabile

FCM Bacău: Prunea-Ciurlea, Ardeleanu, Baciu-Apostol, Lovin, Nivaldo, Răducan-Pitu, Ciocoiu, Cursaru.

F. C. UTA: Bogdan-Panin (Zaha), Demian, Botiș, Panaitescu-Drida, Mărginean, Luca, R. Firtea (Vintilă), R. Nagy-Manta (M. Popescu).

Arbitri: Cristian Balaj (Baia Mare) - centru, Marcel Savaniu (Satu Mare) și Eugen Pârvulescu (Mediaș) asistenți. „Rezervă" va fi Gheorghe Farcaș (Tg. Mureș).

Observatori: Vasile Anghel (București) și Constantin Gheorghe (Suceava).

DANIEL SCRIDON

Baschet feminin

UN MECI PROPICE PUPICILOR PE OBRAJI

● Astăzi, de la ora 18, B.C. ICIM Arad - Livas Târgoviște

B.C. ICIM Arad - Livas Târgoviște, o reeditare a finalei de anul trecut competițional. Întotdeauna un derby, ambiții. Totodată, o bună oportunitate de (re)întâlnire a celor două jucătoare, Anca Stoenescu și Bianca Drăguș și a antrenorului Dragan Petricevici cu Aradul. Prilej de pupici, nu? Cineva spunea nu cu multă vreme în urmă:„ nu a bătut ICIM-ul nici atunci când în echipă erau Stoenescu, Drăguș și L. Nițulescu. Doar nu o să câștige acum." Balanța înclină spre Livas, cu certitudine. Gazdele vor încerca, sperăm, să opună rezistență unor jucătoare mult mai experimentate. Așa că nu se supără nimeni că nu va fi un succes, dar o înfrângere onorabilă nădăjduim că tot va fi. Iar dacă vor repeta arădencele jocul bun din partida cu Sportul Studențesc, cine știe ce va ieși.

Așadar, iubitorii sportului cu mingea la coș sunt așteptați astăzi, de la ora 18, la „Polivalentă". Se lasă cu un meci interesant. Să mai precizăm că vor oficia această dispută D. Vinași (Cluj-Napoca) și A. Stoica (Sibiu), delegat FRB fiind Ion Breza din Capitală.

ADELA CIOLOCOI

Baschet masculin

PRINTRE DEGETE...

Miercuri seara, West Petrom Arad a pierdut chiar pe final de meci, la un singur punct diferență (62-63), în fața echipei K. K. Zito Vardar Veles din Macedonia, în cadrul Europe Regional Challenge Cup - Conferința Sudică, grupa B. Jocul a avut loc la Veles, în cea mai mare sală de sport a Macedoniei, cu o capacitate de 5000 de locuri. Circa 2000 de spectatori au asistat la un succes în extremis al gazdelor, care au avut în Tasovski, cu 21 puncte, Stankovik 13 și Bell 11, cei mai prolifici jucători. De partea cealaltă, Ofer Berkovich nu a contat pe Haskins (accidentat), Clark (inutilizabil), iar Szijarto a evoluat practic „într-o mână", pe fondul accidentării suferite. „Am avut fluctuații în joc. Lăpuște a prins o zi foarte slabă, în vreme ce Burlacu, deși a înscris multe puncte, inclusiv «triple», a făcut-o pe ultima turnantă a partidei. Sunt sigur că ne vom revanșa în retur" - relatează președintele B.C. West Petrom, Dan Gabriel Boric.

Pentru West Petrom au marcat Burlacu 25 (5x3), Roberts 19 (1), Apostol 11, Anghel 4, Veres 2 și Szijarto 1.

Următorul meci al formației arădene va avea loc marți, 12 noiembrie, tot în deplasare, cu Apollon Limassol. Delegația petrolistă se va deplasa spre Cipru încă de astăzi. În celălalt joc al seriei: Igokea Aleksandrovaç (Bosnia) - Apollon Limassol 95-63. Fiecare formație a grupei a acumulat, după două întâlniri, 3 puncte (o victorie și o înfrângere).

ADRIAN HÂRȚĂU

OM BOGAT, OM SĂRAC!

Povestea durează de la plecarea lui Marin Lupaș și Ioan Ienciu de la UTA. Atunci, mai precis cu trei zile înainte de părăsirea clubului, cei doi conducători i-au făcut lui Ionuț Popa un contract cu „Bătrâna Doamnă", pe o perioadă de doi ani, acesta urmând să primească 2000 de dolari pe lună. Pentru că exista o secretomanie excesivă asupra acestui contract, despre care se știau foarte puține lucruri, se credea că e unul „beton". Fapt ce părea să se confirme atunci când Consiliul de administrație de la F.C. UTA evita să-l demită pe Ionuț Popa, în urma celor cinci înfrângeri consecutive de la începutul campionatului.

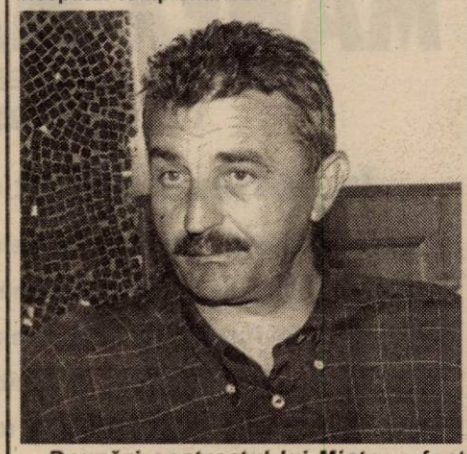

Deunăzi contractul lui Mister a fost demascat și ... surpriză. El este unul din amporă, atâta timp cât antrenorul UTA-ei este - poate - cel mai prost plătit din prima divizie, iar ca o comparație, în Divizia B, Ion Marin, la F.C. Oradea, are 5.000 de dolari pe lună.

Și ampora s-a rupt când contabilii de la F.C. UTA au descoperit că în acel contract nu se specifică dacă salariul lui Ionuț Popa e brut sau net. Cu ajutorul juriștilor, cei de la UTA au hotărât - bineînțeles - că e brut. Culmea e faptul că Mister nu a zis nimic, punând capul în pământ. Însă, e vorba de vreo 25 de milioane mai puțin. Cu siguranță că nu i-a picat bine, dar Ionuț Popa a preferat să aștearnă o tăcere, să nu facă scandal. Aici există variante, de aceea soluția aleasă de el pare cu două tăișuri. De ce? Mister crede că - fiind mai ieftin - nu va fi dat afară, deoarece ar trebui angajat un alt tehnician, mult mai scump. Ceea ce - pentru UTA - ar fi o catastrofă știindu-se faptul că pe „Bătrâna Doamnă" nu o dau banii afară din casă.

Mister - însă - nu se gândește la cealaltă variantă. Fiind mai ieftin, el poate fi dat afară mai ușor, pentru că nu mai trebuie dați așa de mulți „verzișori", în caz de demitere.

Mai mult decât atât, cei din Consiliul de administrație se gândesc să-l pună pe Mister la respect, urmând să se propună, în viitor, acordarea banilor în funcție de rezultate. Adică, să intre și el în rând cu echipa, nu să ia banii fără nici un obiectiv.

Peste toate, revenind la antrenorul ieftin care a fost și este Ionuț Popa, indiferent de ce vor spune unii sau alții, mai trebuie spus că el joacă toate meciurile, cel puțin de pe teren propriu, cu sabia lui Damocles deasupra capului. La primul pas greșit - acasă - Mister ar putea fi dat afară, acest curent pornind din interiorul Consiliului de administrație. Așa-i că Ionuț Popa e un antrenor ieftin?

Așadar, pe parcursul a trei luni, Ionuț Popa a devenit, la figurat vorbind, din om bogat, în om sărac.

LEO SFÂRA

PROGRAMUL COMPETIȚIILOR

● **Fotbal.** În Divizia C, sâmbătă, ora 11, se dispută partida **FC Telecom Arad - Minerul Uricani.**

● În Divizia D, **sâmbătă, ora 11:** Comera-Crișana Sebiș. **Sâmbătă, ora 14:** Șoimii Pâncota-Voința Macea, Șoimii Lipova-Romvest, Gloria Arad-Universitatea Vinga. **Duminică, ora 14:** Înfrățirea Iratoșu-Armonia Ineu, Mureșul Zădăreni-Crișul Chișineu Criș, Vulturii Socodor-Victoria Nădlac, Olimpia Bârzava-Șiriana Șiria.

● **Baschet.** La Sala Sporturilor „Victoria" au loc meciurile, după următorul program:

- Astăzi, ora 18: BC ICIM Arad - Livas Petrom Târgoviște (Divizia A feminin).

- Sâmbătă, ora 10: CSU A. Vlaicu West Petrom II Arad - CSS Elba Timișoara (Divizia B Tineret - masc.).

● **Natație.** Sâmbătă, de la ora 10, la Bazinul de înot Delfinul, are loc concursul de înot „Cupa Aradului", ediția a V-a, la care participă 400 de copii și juniori, de la 16 cluburi: Oroshaza, Siklos, Csongrad (Ungaria), Zrenjanin (Iugoslavia), iar din România - Steaua, CSS Baia Mare, CSS Pitești, CSS Reșița, CSS Timișoara, CSS Sibiu, CSS Tg. Mureș, CSS Turnu Severin, CSS Alba Iulia, CSS Arad, Școala Generală nr. 5 Arad și Astra Arad.

● **Handbal.** Sâmbătă, ora 12, la Sala Sporturilor „Victoria", în cadrul Diviziei A la handbal masculin, se dispută partida: **HC Arad - CS Comprest Lugoj.**

AJUTOR „AMERICAN" PENTRU FOTBALUL ROMÂNESC

Profesorul Paul Zărna, fost consilier tehnic al selecționerului României, Anghel Iordănescu în perioada Campionatului Mondial din S.U.A., când „naționala" a obținut cea mai bună performanță - locul V - s-a declarat gata să revină în anturajul „tricolorilor".

La fel ca și în 1994, când a venit lângă echipă într-un moment delicat - după înfrângerea din jocul cu Elveția, profesorul Zărna a simțit momentul greu prin care trec jucătorii după eșecul cu Norvegia. **„Nu pot să nu-i ajut. Se simte nevoia de a lucra cu ei la capitolul psihic"**, ne-a declarat profesorul originar din comuna arădeană Beliu, care și-a petrecut mai bine de 30 de ani în SUA, unde a obținut performanțe remarcabile în campionatul universitar.

Prezent în Arad datorită unei colaborări pe care a inițiat-o cu Universitatea de Vest „Vasile Goldiș", Zărna s-a arătat interesat și de o eventuală colaborare cu echipa AC Universitatea Arad, antrenată de Marcel Coraș, o mai veche cunoștință a profesorului.

Rămâne de văzut în ce măsură vor fi înțelese și materializate intențiile de colaborare ale lui Paul Zărna, astfel încât acestea să ducă la obținerea performanțelor scontate.

RADU ROMANESCU

Fotbal - C. N. juniori republicani

DEBUT CU STÂNGUL PENTRU TELECOM

Ieri, la Pitești a început turneul final-al Campionatului Național de juniori A, la fotbal, rezervat echipelor de Divizia C și Școlilor Sportive ori private, competiție la care participă și F. C. Telecom Arad.

În primul meci al zilei: AMSO Sibiu - Laminorul Roman 2-0.

Apoi, pe un teren greu, mocirlos, pe alocuri, echipa Școlii „Nicolae Dobrin" din Pitești a învins cu 1-0 (1-0) pe F. C. Telecom Arad. „Am pierdut un joc de mare luptă, care, în mod normal trebuia să se încheie la egalitate. A fost de-ajuns o singură greșeală în defensivă să pierdem meciul" - ne-a declarat antrenorul „telefoniștilor" arădeni, Claudiu Riviș.

F. C. Telecom Arad a început în formația Cohan-Pop, Cati, Agud, Teacă, Savin-Barna, Lobonț, Cândea-Heteș, Cameniță.

Au mai evoluat: Lontis, Trif, și Niculeasa.

Astăzi, ora 13, F. C. Telecom întâlnește pe AMSO Sibiu.

D. SCRIDON

FII ALĂTURI DE UTA!
ACUM O POȚI AJUTA! FII ACȚIONAR!
3.000.000 lei = berea și țigările / 3 luni
3.000.000 lei = o acțiune la UTA / toată viața
Te așteptăm zilnic la sediul clubului între orele 11 - 14, tel. 289.204.
(c.b.)
Partenerii UTA: WEST BANK, ROWO, ROMTRANS, ERIKA INVEST, LACKNER & SCHWARZ, HELVETICA MILK, AGRIROM, PLETL, ERREA, GENERAL BETON, INSTAL GROUP, MR FAB, FERONERIA

OFERTA PROMOȚIONALĂ!

EURO-CASSA S.R.L.

ÎMPRUMUTURI

de la 10-40 milioane - comision 14% pe an
și de la 50-500 milioane - comision 6% pe an
pentru imobile, mașini etc.

ORAR 9,00-17,00,
B-dul Decebal nr. 2-4, cam. 211.
(S.C. PROIECT) Telefon: 284.390
(2734249)

S.C. TEHNODOMUS S.A.
Str. Petru Rareș nr. 28 Grădiște

Angajează
- dulgheri
- maiștri ingineri
- zidari
- fierari
- draglinist
- zugravi
- buldozerist, escavatorist
- instalatori
- tinichigii

Relații la telefon 276.775, 276.613, 276.618,
de luni-vineri între orele 8,00-15,00. (1586248)

S.C. Amatex S.A. Sânleani FN, jud. Arad
Firma aparținând grupului german Sanetta Textilwerk important producător de îmbrăcăminte pentru copii,

caută pentru funcția de CONTABIL-ȘEF
o persoană tânără, activă, care să posede carnet de conducere.

Cunoașterea limbii germane poate constitui un avantaj.

Vă oferim un loc de muncă sigur și plăcut, cu posibilități ridicate de câștig.

Informații de luni până vineri, între orele 7,00-15,30, la sediul firmei sau la tel.: 270.702, 270.703, 256.618.
(1586245)

MANEX MA

Am importat utilaje performante pentru atelierul de ascuțitorie

ARAD, STR. GUTTENBRUNN, NR. 100,
TEL/FAX 0257-286.834

NOU
Suntem reprezentanți ai firmei Norton (abrazive) pentru județele Arad, Timiș, Hunedoara, Caraș

Importator pânze circular din Italia

- Lacuri, diluanți, grunduri, vopsele, palux, acetonă;
- Folie strech, bandă polipropilenă 12,15 mm;
- Placaje, pal furniruit, placaj furniruit, pal simplu, panel;
- Pîslă, discuri diamantate, fir fuzibil, mucava, Tifel, MDF;
- Aracet, prenadez 300, parafină, urelit R și P;
- Accesorii mobilier **SIRO**, feronerie **BLUM**, glisiere, șuruburi pentru lemn, capete pentru înșurubat, garnituri uși, poliuretan, PFL, 3.2 mm, electrozi;
- Pânză panglică, cuțite de rindeluit, freze, burghie;
- Abrazive, pietre polizor, discuri abrazive, baiț, colorant, lac, cepuri lemn, plută pt. banzic.

Deschis
Luni - Vineri între orele 8-16
(2733750)

Închiriem spațiu ultracentral
Bd.Revoluției nr. 52
vizavi de cinema Dacia.
Informații tel. 255.421, 0721-766.304.
(2734596)

Doriți să aveți o siguranță împotriva incendiilor ?
Doriți să aveți liniște 5 ani?
Apelați la „ANTIPYR®
lider în domeniul p.s.i.

NOI
- verificăm și încărcăm stingătoare de toate tipurile - garanție 5 ani;
- întreținem instalații de stingere - garanție 5 ani;
- executăm instruirea personalului la locul de muncă;
- vindem stingătoare cu valabilitate 5 ani;
- asigurăm toată gama de servicii;

Pulberea ABC utilizată de noi și spumogenul au valabilitatea 5 ani;

Reduceri pentru clienții cu contract pe 5 ani de 20%!!!
Tarifele sunt cele mai mici!!!
Adresa noastră este Arad, str. Gh. Doja, nr. 136

Consultanța și transportul sunt gratuite!!!
SUNAȚI LA 0257/280.908 (c.b.)

ROSKO TEXTIL

Rosko Textil este unul dintre cei mai importanți investitori din județul Arad, societatea face parte dintr-un mare concern care are ca obiect de activitate producția de lenjerie intimă.

Societatea angajează de urgență

Gestionar echipamente tehnice

care să îndeplinească următoarele

CONDIȚII
- Pregătire superioară
- Vechime în muncă cuprinsă între 2-5 ani în domeniu mecanic
- Cunoștințe operare PC (Excel, Word)
- Cunoștințe de limba franceză și engleză - *constituie un avantaj*

Vă rugăm să trimiteți CV-urile prin fax la numărul 0257-208.601 sau prin e-mail la adresa erusu@eu.saralee.com, cu mențiunea în atenția departamentului de resurse umane.
(2734601)

NJ NORMAN & JARNIG S.R.L.
Str. Guttenbrunn nr. 24
Tel. 0257-278.685
Fax 0257-271.626

VÂNZĂRI ȘI ASCUȚIRI
de pânze circular, burghie și freze

Lipim și ascuțim pânze de banzic.
(1586249)

Sistemul de Gospodărire a Apelor
Arad Bd. Dragalina nr. 16

Organizează
LICITAȚIE PUBLICĂ
pentru vânzarea mijloacelor fixe amortizate integral.

Licitația va avea loc în data de 18 noiembrie 2002, ora 10, la sediul Sistemului de Gospodărire a Apelor Arad.

În caz de neadjudecare se va organiza o a doua licitație la data de 25 noiembrie 2002, la aceiași oră și același sediu.

Relații telefon 280.362.
(1586246)

Celebra tămăduitoare
cea mai puternică tânără tămăduitoare în țară cât și peste hotare.

Tamara

Dezleagă orice tip de farmece și blesteme, cununii
Lecuiește beția, impotența, gelozia
Aduce spor, prosperitate
și multe altele.

Telefoane
0257-368.624;
0723.421.156

A fost testată de parapsihologi și de Ion Țugui.

Rezultatele sunt garantate.

Anonim. Sunt o persoană foarte cunoscută în Arad și aș vrea să mulțumesc Tamarei pentru ajutorul acordat. Am mai multe magazine și firme. Sunt căsătorit, am un băiat. În urmă cu trei luni am cunoscut o fată. Credeam că e simplă aventură dar când am rupt relația totul se dădu-se peste cap. Trei magazine erau în pragul falimentului. Începusem să fiu agresiv cu soția, începusem să nu am pace și stare, eram tot timpul agitat mă gândeam numai la fosta prietenă, tot timpul aveam coșmare, auzeam tot timpul pocnituri în casă. Am aplelat la d-na Tamara care m-a dezlegat de farmece de atunci totul s-a schimbat în bine. *Îi aduc mulțumiri și putere de muncă.*

Sunt Ruzmir Șaban din Ungaria și prin acest ziar îmi fac viața publică în speranța că voi ajuta și alte persoane. Mulțumesc minunatei d-na Tamara pentru ajutor. M-a lecuit de epilepsie și de impotență de care nu speram că o să mai scap vreodată..Am fost la mulți doctori fără nici un rezultat, singura persoană care m-a ajutat este Tamara. Ea mi-a oferit o viață ca toți ceilalți. Este o femeie minunată cu un har deosebit. Îi mulțumesc cu lacrimi în ochi. *Apelați cu cea mai mare încredere și o să fiți ajutați.*

Sunt doctor chirurg și aș vrea să rămân anonim pentru că sunt cunoscut. Prin acest ziar vreau să mulțumesc d-nei Tamara pentru ajutorul acordat. Am un băiat de 29 ani cu care am avut mari probleme. În primul rând a căzut patima beției și problema a doua nu se căsătorea, nu putea să țină o relație cu o fată. Am umblat la foarte mulți preoți și mănăstiri, am ținut și posturi în zadar. Problemele deveniseră ceartă în toată casa și sporul era pe cale de a pieri. Am apelat la d-na Tamara deși nu credeam în farmece. Tamara a rezolvat totul băiatului i-a dezlegat cununia și beția, l-a căsătorit, ne-a adus pace, spor și prosperitate în casă. *Apelați cu încredere.*

(1586243)

Grăbeşte-te şi abonează-te!

*Te abonezi până la 17.11.2002 şi primeşti cadou o husă de telefon şi un hands free***!*

OFERTA CONNEX

- *50% reducere la abonament în primele 6 luni de contract.*
- *2 $ bonus* pe lângă creditul inițial de 5$, pentru orice cartelă SIM reîncărcabilă Connex Go! sau Kamarad cumpărată şi activată în perioada 21 octombrie - 24 noiembrie 2002. Detalii în magazin.*

**Valabil 30 de zile de la activare; suma neconsumată se retrage. **Prețurile nu conțin TVA. ***În limita stocului disponibil şi numai pentru modele Motorola T 192 Emo, Motorola T 190, Alcatel OT 311 şi Nokia 3310. Detalii în magazin.*

QUASAR

DEALER CONNEX

ARAD - Ziridava Shopping Center - parter, tel: 206.069

(C.459)

CCIA ARAD – DIRECȚIA TÂRGURI EXPOZIȚII

2900 Arad, str. Cloşca nr.5
Tel.: 0257-20.88.22 Fax: 0257-25.00.14
e-mail: expo1@ccia-arad.ro
Manager de proiect: Monica IANC

DARURI DE CRĂCIUN

Târg general cu vânzare

Puteți expune şi vinde:

articole de modă, încălțăminte, marochinărie, sticlărie, cosmetice, jucării, bijuterii, electrocasnice, telecomunicații, cadouri.

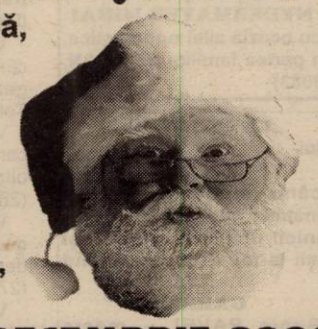

(c.39)

17–22 DECEMBRIE 2002
EXPO ARAD INTERNATIONAL
Calea Aurel Vlaicu FN (Şoseaua Arad-Nădlac)

S.C. Interconsulting S.R.L.
ÎNFIINȚĂRI - MODIFICĂRI
SOCIETĂȚI COMERCIALE • ASOCIAȚII
FUNDAȚII • **COD UNIC** • LICENȚE
AUTORIZAȚII
Prestări Servicii PSI Protecția Muncii
Str. A. Muresanu (fostă E. Varga) nr. 17
tel. 0740.822.163
Înmatriculări - Radieri auto
(C.459)

podele laminate
de la **159.000** lei/mp*
casa ta aratã altfel !
PROGES
str. Dorobanți 55, telefon 0257/282.021; 0745.482.344
(c.499)

QUASAR INDUSTRIES
TROCAL Calitate germană!

15%

15% Reducere la Tamplaria PVC cu geam termopan!
Montaj Gratuit! Oferta valabila pina in 15/01/2003

Arad:
B-dul Revolutiei Nr. 39-41, Complex Comercial Ziridava, Et. III, jud. Arad
Tel/fax: 0257/27.00.06
(C.A.)

FERESTRE SI USI DIN PVC CU GEAM TERMOPAN

Oferta promotionalã de CALCULATOARE

AMD Duron	**1300 MHz**	**272** USD
INTEL Pentium 4 C	**1700 MHz**	**310** USD
AMD Athlon XP	**1900+**	**340** USD
INTEL Pentium 4	**2000 Mhz**	**420** USD
Monitor 15" 1280x1200		**96** USD
Monitor 17" 1280x1200		**121** USD

REDUCERE 5 %

Preturile nu contin TVA

TEHNOLOGIE AVANSATĂ. ARHITECTURĂ INOVATIVĂ.

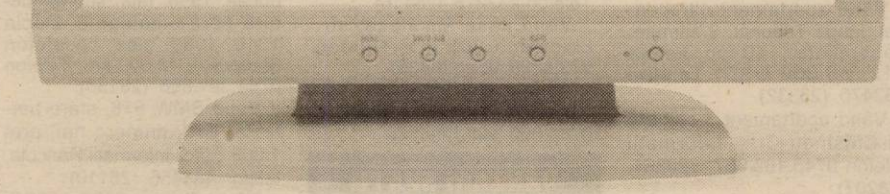

Magazine: **DIANET COMPUTERS SRL**
- incinta magazinului LG, Bld. Revolutiei 83
- incinta magazinului Keops, Calea Aurel Vlaicu, parter Z27
Tel: 0723-180870, 0722-292596

Service, distributie, retele, servere:
INTERDATA SERVICE SRL
Calea Ardealului 2/a, Tel/fax: 0257-276.884

(C.A.)

SC EDIL CONSTRUCȚII SA
cu sediul în Arad,
str. Liviu Rebreanu nr. 98

Angajează:

◆ **INGINER CONSTRUCTOR**
cunoştințe operare P.C. (constituie avantaj cunoaşterea programului DOCLIB):

Relații la telefon 254.800 int. 19; 0744.772.677.

(2734598)

Tribunalul Arad

anunță, scoaterea la concurs a unui post de

îngrijitor

la sediul Tribunalului Arad.

Concursul are loc în data de 28 noiembrie 2002, ora 13, la sediul Tribunalului Arad.
Înscrierile se fac până la data de 19 noiembrie 2002, la Tribunalul Arad, etaj I, camera 111.
Condiții de studii: şcoala generală
Informații suplimentare la telefon nr. 233240, int.181.
(2734599)

SUPER PROMOTIE AGENDE 2003

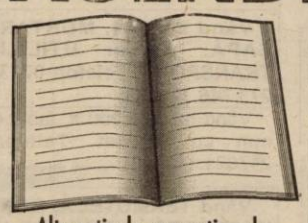

Pret cu personalizare la o culoare 73.000* lei

- Datate, 360 file
- Coperți buretate
- Hartie import
- Cusute, colțuri perforate
- Semn de carte
- Tipar la două culori

Alte articole promoționale

*pretul nu include TVA, comanda minima 50 buc.

CREATIVE STUDIO SRL, Bd. Revolutiei 91, Tel/Fax: 0257/285888, 0723/367676

SC. *Chic* SRL.

RAIONUL DE BARBATI
s-a mutat
300 m spre Podgoria
(vis-a-vis de BRD)

(C.A.)

S.C. AZOMA S.A. ARAD

vinde toată gama de produse subvenționate 55% în baza prevederilor Ordinului 477/16.10.2002 al M.A.A.P.

angajează 2 tăietori autogen
5 lăcătuşi
5 turnători formatori

INFORMAȚII TELEFON 0257-288.732.

(2734494)

ANIVERSĂRI

18 trandafiri roșii și un călduros
„LA MULȚI ANI”,
sănătate și fericire în viață pentru
FLORINA SELEJAN,
cu ocazia majoratului, din partea celor ce te iubesc. (28083)

Un călduros
„LA MULȚI ANI”
pentru
NYDERMAYER ANA,
din GRĂNICERI, cu ocazia zilei de naștere și pentru
NYDERMAYER MIHAI
cu ocazia zilei onomastice, din partea familiei SELEJAN. (28083)

„LA MULȚI ANI”
lui
LUCIAN,
când împlinește un an. Sănătate, mult noroc urează bunicii din bloc; părinții și nașii la fel. Prenume având și
GABRIEL.
Bunic PAVEL - mama FLOARE. (28138)

Cu ocazia aniversării zilei de naștere și de nume a soțului
GAVRIL
și fiului
GABRIEL
și
MIHAI-DAN.
Soția și mama vă urează tot ce vă doriți și un călduros
„LA MULȚI ANI!”
(28183)

„LA MULȚI ANI!”
și tot binele din lume pentru
MIHAELA BELEI,
îi urează bunica ELENA. (3142478)

13 trandafiri roșii pentru,
MIHAELA BELEI,
din partea prietenei DELIA, „LA MULȚI ANI!”. (3142476)

Pentru
GABRIELA și MIHĂIȚĂ STOIADIN,
un sincer „LA MULȚI ANI!”. Mihai Stoiadin. (28367)

ANIȚA
și
GHEORGHE DARĂU
din satul CIL, își aniversează azi,
NUNTA DE AUR.
Copiii și familiile lor, le doresc fericire, sănătate și iar sănătate. VĂ IUBIM! (28433)

Iubitului nostru fiu, frate și nepot
MIHAI
CĂLIN SON,
la aniversare, toate florile din lume, alături de dragostea noastră. Mama Neli, surorile Ioana și Bianca, mama Luța și tata Negru. (28451)

MATRIMONIALE

Ești serioasă, onestă, îți dorești un soț și o viață fericită în GERMANIA? AGENȚIA „ROMANA” te ajută. Telefon 255776. (28299)

SEXI, DULCE, APETISANTĂ, sunt „sclava” fanteziilor tale. Telefon 0721.778.190. (28414)

VÂNZĂRI APARTAMENTE O CAMERĂ

Vând garsonieră, zona Mioriței, mobilată, apometre, balcon închis, 6.500 Euro, negociabil. Telefon 233140. (28281)

Vând garsonieră central, etaj IV, 5.800 USD negociabil. Telefon 231061, 0740.617.382. (28406)

VÂNZĂRI APARTAMENTE DOUĂ CAMERE

Vând 2 apartamente la casă, cu câte 2 camere, central, gaz. Telefon 284616 sau 0745.902.931.

Vând 2 camere, lângă BRD, cărămidă, etaj 2/4, posibilitate gaz individual, 15.000 USD. Telefon 0722.257.409. (27656)

Vând urgent apartament 2 camere, Confecții, îmbunătățit, ultramodern. Telefon 251944. (28228)

Vând apartament 2 camere, decomandat, renovat stil occidental. Telefon 0745.912.252. (27827)

Vând apartament 2 camere, etaj IV, contorizat, balcon închis, preț 8.500 $. Telefon 288190. (28117)

Ocazie! Vând urgent, 2 apartamente cu 2 camere, zonă centrală, liniștită, contorizate, ocupabile imediat. Telefon 284521 sau 0744.150.688. (28285)

Vând apartament 2 camere Grădiște, etaj I. Telefon 0722.882.332. (28402)

Vând 2 camere Micălaca. Telefon 256100, 279718, 0744.542.931. (28431)

Vând apartament 2 camere, central, str. Tudor Vladimirescu, contorizat individual căldură. Telefon 230436. (28452)

VÂNZĂRI APARTAMENTE TREI CAMERE

Vând (închiriez) apartament 3 camere, etaj I, contorizat, lângă magazinul Coraura (gară), preț la vedere. Telefon 0745.350.410; 0740.096.679. (28041)

Vând apartament 3 camere Chișineu Criș, îmbunătățiri, preț atractiv. Telefon 0744.290.433. (28259)

Vând apartament ultracentral, lângă Tribunal, 3 camere, dependințe, 140 mp, Legea 112, 35.000 USD. Telefon 253470. (28332)

Vând apartament 3 camere în Chișineu-Criș. Informații telefon 0745.163.667; 520864. (28207)

Vând apartament 3 camere, decomandat, parter, P-ța Mioriței, garaj. Telefon 256820. (28293)

Vând apartament în casă, 3 camere, central, 26.000 Euro. Telefon 233120. (27149)

VÂNZĂRI APARTAMENTE PATRU CAMERE

Vând apartament 4 camere, deosebit finisat, zona Intim, scări interioare, încălzire proprie, semimobilat. Telefon 250259 zilnic 16-18; 20-21.

Vând apartament 4+1 camere în vilă, în Timișoara, poziție ultracentrală. Telefon 0257-257130; 0256-193411; 0722.663.275.

Vând apartament 4 camere, etaj I și garaj, Piața UTA. Telefon 286705, 263615, 0724.786.967, 0724.786.981. (4226265)

Vând apartament în bloc nou, 125 mp, zona Vlaicu, amenajat occidental, cu termopan, gresie, parchet laminat, încălzire prin pardosea, termotecă, bolte, pulturi, salon etc. Telefon 0722.300.548. (28321)

Vând apartament central, suprafață 210 mp. Telefon 0740.044.114. (28214)

VÂNZĂRI CASE

Vând casă în Pârneava, 4 camere, baie, toate condițiile, grădină mare. Telefon 0722.878.411. (27546)

Vând casă în Grădiște cu 3 camere, dependințe. Telefon 212681, după ora 20. (28450)

Vând urgent 2 case mari, cu grădină 3.600 mp, Calea Timișorii nr. 202-204. Telefon 0745.862.042. (28145)

Vând urgent casă în Sederhat. Informații la telefon 273336, 273079. (4225689)

Vând casă cu etaj, în roșu, grădină mare, anexe, în Miniș. Telefon 461246. (28261)

Vând urgent casă 3 camere, baie, gaz, grădină, în Bătania - Ungaria, preț 3.000 Euro. Telefon 0722.275.562. (28271)

Vând casă familială, grădină, 120.000.000 lei, localitatea Ghioroc, str. Doja nr. 385. Telefon 461622. (27277)

Vând casă în Secusigiu, 4 camere, anexe, grădină mare, 10.000 Euro, negociabil. Telefon 255662. (28155)

Vând casă în reparație, suprafață 1.437 mp, Sânicolaul Mic, 22.000 Euro, negociabil. Telefon 231259. (28217)

Vând casă în Grădiște, toate facilitățile, preț la vedere, rog seriozitate. Str. Gorunului 13 A. (28290)

Vând vilă tip Duplex, 500 mp, termopan, piscină, încălzire proprie, zonă centrală. Telefon 0743.347.177. (28235)

Vând case, Pâncota: str. T. Vladimirescu 87; str. Gării 8. Telefon 0257-282086; 0744.552.086. (28347)

Vând urgent casă în Săntana, str. Oituz nr. 32 bis, cu anexe, apă, posibilități gaz. Informații telefon 374031. (28359)

Vând casă cu 1 ha teren, aproape de Arad, preț 4.800 $. Telefon 0722.659.084. (0228411)

Vând casă cu grădină mare în Ghioroc. Telefon 0721.022.160; 0721.825.889. (28380)

Vând cabană camping. Telefon 232218. (28416)

Vând casă Micălaca, str. Lipovei, 1.200 mp. Telefon 0722.226.403. (28435)

Vând casă în Bujac, str. Herodot, nr. 8/A. Telefon 0740.090.344. (28434)

VÂNZĂRI SPAȚII

Vând SPAȚIU amenajat pentru CABINET MEDICAL. Informații la telefon 0744.540.143. (28252)

Vând GHERETĂ amenajată pentru comerț, Piața FORTUNA. Telefon 0744.600.445. (27303)

Vând (închiriez) SPAȚII COMERCIALE zonă ultracentrală. Telefon 0723.253.651. (28264)

VÂNZĂRI TERENURI

Vând teren intravilan 5.000 mp, Aradul Nou, posibilități gaz, curent, apă, agent termic. Telefon 0722.355.963. (27711)

Vând teren ideal investiții zona Centură-Sere. Telefon 0745.365.755; 235171. (28054)

Vindem (schimbăm cu apartament central în Arad) TEREN INTRAVILAN în VĂRȘAND de 2,20 ha la 2 Euro/mp; Vindem TEREN INTRAVILAN în GRĂDIȘTE pe centură, de 12,6 ha la 12 Euro/mp. Telefon 0722.641.251. (27902)

Vând loc casă 1.000 mp, Micălaca, str. Frăției nr. 6. (4226255)

Vând teren agricol lângă Vinga. Telefon 0740.239.307. (27815)

Vând 22 ari teren pe deal, Covăsânț, învecinat satului. Telefon 282867. (28190)

Vând teren cu casă modestă, principală Grădiște. Telefon 0722.238.837. (28353)

Vând teren pe centură Micălaca-Grădiște, preț atractiv. Telefon 0723.855.282. (28345)

Vând loc de casă cu apă și curent electric, foarte aproape în Lipova, str. Bugariu, 3 USD/MP. Informații Lipova, str. Avram Iancu, nr. 25A. Telefon 0745.178.646. (28372)

Vând LOC DE CASĂ, str. Hatmann Arbore nr. 17, utilități, 1.200 mp, 7.000 $. Telefon 0723.273.746. (28442)

Vând loc de casă în Bujac, 1.000 mp, str. Petru Maior nr. 35-37. Telefon 273074 sau 0723.504.424. (28455)

Vând teren arabil 2,80 ha, între cazemate - Șeitin. Relații la telefon 415369. (4226712)

Vând 0,72 ha pământ arabil în Sânpaul. Telefon 244552. (4226713)

Vând teren 1.000 mp, situat Subcetate. Telefon 0723.046.263. (28459)

VÂNZĂRI AUTO

Vând ANVELOPE ARO, Jeep - 500.000; autoturisme 13, 14 - 300.000; 15, 16 - 400.000 și camioane. Telefon 259339, 563027; 0744.706.321. (27566)

Vând tractor U650 cu remorcă (CIV, VT, stare foarte bună de funcționare, anvelope noi), nu a fost folosit în agricultură. Informații telefon 0257/256282 sau 0744.709.051. (4224493)

Vând Mercedes 190, 700 Euro, negociabil. Telefon 0257-243905 sau 0740.561.060. (4225680)

Vând Dacia 1410, gri metalizat, 2002, casetofon + 4 boxe Sanyo, închidere centralizată, alarmă, geamuri ionizate, 7.000 km, Dacia 1304 - 2 bucăți, 1998, față, suprastructură fibră omologată, Dacia 1310, 1999, albă, casetofon Blaupunkt, 19.000 km. Telefon 0744.391.896. (28130)

Vând BMW 518, stare perfectă, CIV, numere noi, preț 1.000 Euro. Informații Pâncota, telefon 466456. (28110)

Vând Dacia 1304, 1995, motor RK, 1.650 Euro. Telefon 0745.614.877. (28191)

Vând Opel Astra TD, înmatriculat, fabricație 2001, culoare neagră. Telefon 0722.916.365. (28229)

Vând Passat TDI, înmatriculat, fabricație 2000, culoare verde. Telefon 0722.344.865. (28229)

Vând Citroen BX Diesel, an 1984, înmatriculat, consum 5%, 1.700 $. Telefon 0723.324.883, 0788.333.614. (28272)

Vând plug cu 2 brăzdare. Telefon 512371. (4224429)

Vând Raba benă 8,5 t, preț 4.000 Euro. Telefon 0721.087.846. (4224428)

Vând 2 bucăți Audi 80, unul an fabricație 1984, înmatriculat persoană fizică, CIV, VT până în 2003/08, stare bună, benzină, motor 1,6 și unul an fabricație 1987, stare impecabilă, central, servo, cass, genți, neînmatriculat, ambele preț 2.200 Euro, negociabil. Telefon 0745.617.060. (28278)

Vând plug pentru tractor 445. Telefon 0740.239.307. (28456)

Vând Volkswagen Golf 1,3 benzină, an 1989, 3.000 Euro, negociabil. Telefon 255662. (28155)

Vând Ford Mondeo - Turbo Diesel 1,8, an 1996, stare excepțională, consum 5 litri, intercooler, scaune încălzite, airbag, ABS, trapă, culoare albă, preț 7.000 Euro, negociabil. Telefon 256255. (28336)

Vând Espero 1,5 16 valve, 1996, full electric, climă, Opel Omega 23 D, 1989, unul identic, 1991, pentru piese. Telefon 0722.295.928; 218909. (28318)

Vând tractor U 650. Telefon 531222. (28243)

Vând Dacia, stare bună, verificare 2004, cutie nouă, 800 $. Telefon 282867. (28190)

Vând Ford Escort, 1976, preț 380 $. Telefon 245826. (28169)

Vând BMW 730 i 306 KA model 90-93, full extra, persoană fizică, 3.300 USD. Telefon 289293; 0722.577.492. (27695)

Vând microbuz Toyota, 8+1, Diesel, CIV, VT, PF. Telefon 231683. (28186)

Vând Autodubă IVECO 3,5 tone; Opel Senator Automatic. Telefon 0723.253.651. (28264)

Vând tractor U-650, plug, etc. Telefon 0745.654.486; 219249. (28366)

Vând tractor U 650 remorcă, plug, C3P porumb; negociabil. Telefon 0740.620.995. (28370)

Vând Dacia 1300, preț convenabil. Telefon 230788, după ora 18. (28374)

Vând Dacia Nova 1998 gri metal, km puțini, alarmă, stare perfectă, 2.350 Euro. Telefon 0745.674.736. (28382)

Vând Dacia Nova 1998, roșu toreador, 56.000 km, perfectă interior, Super Nova, 2.450 Euro. Telefon 0745.489.918. (28382)

Vând Dacia papuc din 1998, acoperită fibră, tracțiune față, stare bună, 2.100 Euro. Telefon 214355. (28382)

Vând Dacia 1300 Breck 1989, vopsită recent. Telefon 232492, 0724.444.962. (28379)

Vând tractoare Ford 115 CP, 4.500 Euro, Internațional 90 CP 8.000 Euro. Telefon 0745.350.620; 260957. (28394)

Vând microbuz VW LT 28, stare bună de funcționare. Telefon 232971, 0740.871.180. (28404)

Vând VW Bora nou, 17.500 USD. Telefon 0257-262264, 0744.154.137. (28398)

Vând ARO 243 Diesel și remorcă, stare perfectă. Telefon 462047. (3142478)

Vînd Dacia 1310 Combi, 1996, 1.850 USD, microbuz C35 Diesel 1986, 1.100 USD, înmatriculate. Telefon 0744.546.732. (3222924)

Vând urgent plug reversibil cu 2 capuri, preț negociabil. Telefon 0257-254495. (28419)

Vând Ford Mondeo, 1993, înmatriculat, stare bună și la schimb cu alt autoturism + diferență. Telefon 0744.984.047.

Vând Dacia 1310, an 1990, CIV, numere noi, motor nou, genți, Canada, VT 2004, asigurare, 1.050 $. Telefon 0723.045.296. (28440)

Vând Mercedes Cobra, înmatriculat, CIV, numere noi. Telefon 329315.

Vând Audi 80, an 1983, pentru piese de schimb. Informații la telefon 282707 sau 0740.768.327. (28443)

Vând Dacia Breck, anul 1989, 930 Euro. Telefon 219444; 0740.096.800. (4226706)

VÂNZĂRI ELECTRO

Vând COMBINĂ SONY + CD GRUNDIG + 2 boxe 75 W. Telefon 260674, 0723.269.381. (28083)

Vând TELEVIZOARE color, CONGELATOARE, COMBINĂ frigorifică, MAȘINĂ de SPĂLAT AUTOMATĂ, cu garanție. Telefon 275277.

Vindem cheș și în rate (second hand) MAȘINI de SPĂLAT, TV COLOR, FRIGIDERE, COMBINE, LĂZI, VITRINE FRIGORIFICE, CONGELATOARE, ASPIRATOARE, VIDEO, Calea Radnei nr. 225. Telefon 0257-259339, 563027; 0744.706.321. (27566)

Vindem CASE de MARCAT, CÂNTARE ELECTRONICE, CONSUMABILE. Telefon 272727. (27891)

Vând foarte ieftin, garanție, TELEVIZOARE COLOR, MAȘINI AUTOMATE, COMBINE, CONGELATOARE, LĂZI, VITRINĂ frigorifică. Telefon 274600. (27231)

Vând CONGELATOR vertical cu vitrină, AGREGATE FRIG, COMPRESOARE, CONGELATOARE orizontale, EXPRESOU CAFEA. Telefon 0723.253.651. (28264)

Vând televizor, video, mașină spălat, amplificator, monitor, imprimantă, fax și celular. Telefon 279582. (4226278)

Vând TV color, MAȘINI SPĂLAT AUTOMATE, FRIGORIFICE; garanție. Telefon 233511. (28397)

Vând TV COLOR, prețuri minime, garanție 6 luni. Telefon 0257-287404. (28409)

Vând TELEVIZOARE COLOR de plastic, diferite diagonale, cu telecomandă. Telefon 338090. (28412)

Vând pentru auto, CD PLAYERE, CASETOFOANE, STAȚII, TUBURI BASS, BOXE, MUFE. Telefon 0744.340.839. (28417)

Vând urgent calculator, preț 2.000.000 lei negociabil. Telefon 0257-254495, 0744.764.901. (28419)

Vând Pentium 2 350 MHz HD 4GB 64 RAM CDROM sunet, boxe, monitor, tastatură, mouse, 230 $. Telefon 280260. (28429)

Vindem MONITOR COLOR 14, 15, 17 digital. Telefon 280260. (28429)

VÂNZĂRI DIVERSE

Vând GEAMURI TERMOPAN lemn stratificat, ROLETE PLASTIC import. Telefon 0745.380.320. (28270)

Vând lămpi de lux, import Germania, pentru case, deosebite. Telefon 232943. (28276)

Vând birou cu scaun, acvariu cu pești, complet utilat, în mască, compus din două acvarii 300+200 l, sticlă de 10. Telefon 259614; 0722.210.963.

Vând PLASĂ GARD ZINCATĂ, 25.000 lei/kg, COTURI și BURLANE FUM, 35.000 lei/buc, str. VRABIEI 4. Telefon 289997. (28454)

Vând 40 MAȘINI CUSUT INDUSTRIALE, în REȘIȚA. Telefon 0255/216658, 0722.911.962. (28044)

Vând GARAJ ULTACENTRAL, zidărie, extras CF. Telefon 0744.784.443. (28048)

Vând BETON, MORTAR, ȘAPĂ. Asigur UTILAJ, TRANSPORT. Telefon 0723.273.746. (28058)

Vând bazin 1.000 lt, tablă 4 mm cu robinet. Telefon 247821. (28098)

Vând TERMOTECĂ, CONVECTOARE și BOILERE la telefon 210265; 0723.665.790.

(Continuare în pagina 13)

(Urmare din pagina 12)

. Vând butași zmeură din soiuri americane. Telefon 338216. (28158)

Vând ROLETE PLASTIC import, ROLETE LEMN, JALUZELE. Telefon 0259-478503, 0745.594.415. (28185)

Vând husă din piele pentru interior Mercedes C Class, scaune față, spate, cotieră și 4 tetiere, culoarea crem. Telefon 0723.343.955. (28253)

Vând 2.000 kg telemea oi și 3 bici între 200-270 kg. Telefon 0745.774.628. (28255)

Vând elevator cu 2 coloane de ocazie, aeroterme gaz, motorină și electrice. Telefon 0722.262.185 sau 256829. (28274)

Vând garaj în Alfa, în spatele blocului nr. 31. Telefon 277465. (28289)

Vând masă biliard nr. 7 cu fise, preț negociabil. Telefon 0724.216.964. (28309)

Vând termoteca 35, pompă de recirculare de 1 țol, un corp de calorifer de 28 elementi tip URSS și un boiler. Telefon 259261. (28307)

Vând 2 dulapuri 2 uși, un dulap cu vitrină, 1 birou, 1 sobă motorină. Telefon 287535.

Vând ușă intrare capitonată și furniruită, dulăpior pantofi. Telefon 266362. (28322)

Vând BOLȚARI 300x250x200, 8.200 lei, mc = 550.000. Telefon 281491; 0722.381.750. (28151)

Lichidez gospodărie, vând convenabil dormitor Lengyel, sufragerie și hol Regency, alt mobilier, combină frigorifică Daewoo, aragaz, butelii, covoare, TV Panasonic (lichidez firmă). Telefon 285416. (28287)

Vând 2 rolete plastic, ușă intrare bloc. Telefon 273051. (28293)

Vând mobilă hol - 3.500.000 lei, combină lemn - 1.300.000 lei. Telefon 234579. (28203)

Vând garaj demontabil autorizat, zona Stupilor, bloc A47. Telefon 229985. (28205)

Vând 4 porci, între 45-55 kg. Telefon 0744.118.023. (28119)

Vând iapă de 5 ani, frumoasă, bună de lucru, ham, ștraf separat. Telefon 416355, 416286. (28176)

Vând contract de închiriere teren, zona UTA, vad comercial excelent. Telefon 0722.500.624. (27942)

Vând LEMNE FOC, NISIP, BALAST, la domiciliu. Telefon 277027, 0721.097. 763. (28085)

Vând seif (casă valori). Telefon 0723.253.651. (28264)

Vând cântar semiautomat, candelabre porțelan, aplice porțelan, dulapuri vestiar, europaleți, lăzi PVC cu sticle bere 0.500, pomi ornamentali. Telefon 0723.253.651. (28264)

Vând EN GROS haine SECOND HAND, de sezon, sortate și nesortate. Telefon 0744.668.346. (28344)

Vând 2 mașini de cusut industriale. Telefon 0740.115.107. (28337)

Vând mașină de spălat, aragaz, frigider, toate marca Zanussi, preț total 450 Euro. Telefon 0721.097.651. (28339)

Vând dormitor, canapea, mobilă de bucătărie. Telefon 338151; 0740.115.107. (28337)

Vând LAMBRIURI BRAD, 88.000 lei/mp. Telefon 231958. (28381)

Vând OUĂ PREPELIȚĂ pentru consum și incubat. Informații telefon 329114, 0740.421.601. (1856270)

Vând 10 vițele și 3 tăurași sub 300 kg. Telefon 468062. (28430)

Vând SRL fără datorii + GHERETĂ toate utilitățile. Telefon 0257-253298. (28415)

Vând garaj metalic nou, lângă blocul 502, Micălaca, 1.200 Euro. Telefon 0744.705.801. (28437)

Vând două arme vânătoare, calibru 12, marca Zastava, respectiv marca Franchi. Relații telefon 0744.604.076. (28453)

Vând mobilă cameră și bucătărie. Informații telefon 0257/241217, după ora 19. (4226707)

Vând boiler instant pe gaz - 2.500.000 negociabil, parbriz Oltcit nou - 1.100.000 negociabil, motor Fiat Regata Diesel 1714 cmc, 300 $, negociabil. Telefon 0744.786.964. (4226709)

Vând mobilă combinată, masă extensibilă. Telefon 244552. (4226713)

CUMPĂRĂRI TERENURI, IMOBILIARE

Cumpăr 3 ha teren, apă, curent, canalizare. Telefon 0745.284.636. (28343)

CUMPĂRĂRI AUTO

Cumpăr Dacie între 1985-1995, cu CIV și numere noi, cu caroserie ruginită. Ofer între 10-17 milioane lei. Telefon 0723.045.296. (28084)

Cumpăr Dacia 1310, CIV, numere noi, ofer 8-10 milioane lei. Telefon 0721.060.093. (28164)

Cumpăr talon Opel Cadet. Telefon 0721.228.831 sau 219700. (4226266)

Cumpăr talon BMW 325 TDS, an fabricație 1993. Telefon 0745.057.697. (28346)

Cumpăr W Golf II, înmatriculat, în orice stare. Telefon 0744.129.999; 219249. (28366)

CUMPĂRĂRI ELECTRO

Cumpăr frigider 600.000, congelator, combină, ladă frigorifică 1.200.000, aragaz 500.000. Telefon 273965, 0721.838.968. (28098)

CUMPĂRĂRI DIVERSE

Cumpăr mobilă combinată, ofer aproximativ 2.500.000, canapea, ofer 500.000. Telefon 273965. (28098)

Cumpăr oi. Telefon 373567. (3224638)

LOCURI DE MUNCĂ

Angajăm COFETAR - PATISER cu experiență. Relații la telefon 256110, 256011. (28393)

SC RODAS CONSTRUCT SRL angajează MUNCITORI NECALIFICAȚI. Informații telefon 0257 - 262892; 0745.581.991; 0744.385.989. (28216)

„AQUAE DEA" Arad, Crișan 2-4, angajează PERSOANĂ cunoscătoare CONTABILITATE PRIMARĂ, OPERATOR PC, secretariat, experiență minim 2 ani. CV la sediul firmei, telefon 255133. (28360)

SC BIG BOY SRL angajează BARMAN/Ă salar 2.000.000 lei. Telefon 0722.859.720. (28315)

SC FALCON ENTERPRISES SRL angajează CONFECȚIONERE. Telefon 0257/289104. (28144)

Angajăm VÂNZĂTOARE pentru magazin lenjerie intimă. Telefon 251827. (28273)

Angajăm ELECTRICIENI. Telefon 214177. (28219)

FIRMĂ ÎNCĂLȚĂMINTE angajează, pentru secția Sântana, MAȘINISTE CUSUT, TERMOCIMENT, SUBȚIAT. Prezentarea sâmbătă, 9 noiembrie 2002, în Sântana, incinta SMA, între orele 9-12. (28297)

FABRICĂ ÎNCĂLȚĂMINTE angajează MAȘINISTE mașina de cusut și manual cu experiență. Telefon 259674. (28297)

Caut BRUTARI pentru angajare. Telefon 0745.355.868. (28320)

Angajez VÂNZĂTOARE magazin alimentar, aspect plăcut (absolvente liceu economic). Telefon 288833. (28331)

OM de AFACERI, ITALIAN, caută SECRETARĂ, vârsta 25-35 ani, frumoasă, fără obligații, dispusă să călătorească. SALARIU ATRACTIV. Telefon 0257-280999. (28357)

FIRMĂ DISTRIBUȚIE angajează pentru Arad: AGENȚI; ȘOFERI; GESTIONAR. C.V, la telefon 278111, orele 12-18. (28352)

Angajăm REPREZENTANT VÂNZĂRI accesorii GSM. Cerințe: cunoștințe operare PC, telefon mobil. Oferim salariu motivant. Rugăm CV la fax 0264/404203 sau haffner_romania@yahoo.com, pentru ZAGONI ZOLTAN. (28335)

SC „EDEN" SRL angajează VÂNZĂTOARE. Telefon 281677. (28316)

Angajez PATISER(Ă) și VÂNZĂTOR(E). Telefon 0723.434.501. (28286)

SC MIMPEX SRL angajează AGENȚI DE PUBLICITATE pentru Monitorul Oficial. Telefon 0740.628.407. (28303)

Firma ALTEX, renumită pe piața produselor ELECTRONICE și ELECTROCASNICE, își desfășoară activitatea cu un deosebit succes printr-o rețea de 55 magazine la nivel național. Datorită ritmului accelerat de dezvoltare, dorim să angajăm PERSONAL VÂNZĂRI - MAGAZIN ALTEX. RESPONSABILITĂȚI: promovarea imaginii firmei pe plan local; prezentarea și comercializarea produselor electronice și electrocasnice. CONDIȚII: absolvent studii medii/superioare; cunoștințe de operare PC; disponibilitate maximă de lucru. SE OFERĂ: beneficiați de siguranța ce o oferă lucrul în cadrul unei firme mari; posibilități de perfecționare a carierei; recompensarea în funcție de performanțe. Persoanele interesate sunt rugate să trimită un CV și o scrisoare de intenție la numărul de fax 0233/230817 sau prin E-mail la personal@altex.ro. Informații suplimentare se pot obține la telefon 0233/210671. (f., 2734589)

SC COMERCIALĂ angajează DECLARANȚI VAMALI zona Curtici, vechime 1 an. CV la telefon 0259-316199 până la 10.11.02. (28265)

DIALMA, str. Câmpul Liniștii 1, angajează CONFECȚIONERE la mașini de cusut și TINERE NECALIFICATE pentru învățarea meseriei de CONFECȚIONER TEXTIL. Telefon 306033. (27804)

Angajez ASISTENTĂ MEDICALĂ, vârsta maximă 35 ani, cunoștințe operare PC. Telefon 0722.391.423. (28226)

TOP SECURITY SERVICE angajează PERSONAL PAZĂ. Informații telefon 281410; 280287. (28365)

Angajăm VÂNZĂTOARE „FAST-FOODS" punct lucru TIMIȘOARA. Asigurăm transportul. Telefon 0744.533.233. (28348)

Angajez LANGOȘEREASĂ sau PATISERĂ. Telefon 257965 - seara; 0745.836.400 - ziua. (28371)

Angajez BUCĂTAR(Ă) cu experiență pentru Fast - Food. Telefon 279850. (28418)

SC ALDONA 13 SRL angajează PATISERE cu experiență. Telefon 0745.500.981. (28458)

PRESTĂRI SERVICII

Reparații: FRIGIDERE, CONGELATOARE, domiciliu. Garanție 1 an. Telefon 254073; 258293; 0740.629.157. (28265)

ȘCOALA de ȘOFERI „BELC", serie nouă din 8 NOIEMBRIE, categoriile: B+E, C, C+E, D+E. CASA SINDICATELOR, telefon 230004; 381811; 0744.938.335. (28127)

SALON de LUX, efectuează MASAJ EROTIC. Telefon 0722.734.481.

TAPIȚĂM, REPARĂM: canapele, colțare, rolete, domiciliul clientului. Telefon 219514, 0724.208.683. (28371)

SC SILDOR PROD SRL. Reparații: FRIGORIFICE casnice și comerciale. VINDE: VITRINE FRIGORIFICE NOI. Telefon 0257 - 349121, 0257 - 270622, 0722.630.442. (c)

Moș Crăciun aduce PERMISE la CARMEN ABCDE, Victoriei 66. Telefon 255445. (27955)

TEHNOREDACTEZ lucrări de DIPLOMĂ, REFERATE, PROIECTE, în ROMÂNĂ și ENGLEZĂ; concep, în ambele limbi, CORESPONDENȚĂ COMERCIALĂ sau PERSONALĂ, rapid, discret, ieftin. Telefon 0744.617.978 sau 257640, după ora 20.

RAȘCHETĂM, PALUXĂM, MONTĂM parchet clasic, podele laminate, scule profesionale cu aspirator. Asigurăm materiale. Telefon 261412, 0721.991.668; 210754; 0721. 751.375. (4226251)

S.C. TERMOTEX S.R.L.

ARAD, Str. O. Goga nr. 48
Tel. 057-250.529, 095.257.527

EXECUTĂ:

- ❒ construit sobe teracotă
- ❒ curățat coșuri fum
- ❒ verificări aerisiri gaze la asociațiile de locatari
- ❒ construit șeminee
- ❒ reparații generale construcții
- ❒ curățat și șamotat cazane termice
- ❒ demontăm antene
- ❒ amenajări parcuri, grădini (alei rustice, pergole, grătare barbeque)

Prețuri negociabile.

„LUKAS" execută HIDROIZOLAȚII ACOPERIȘURI. Plata în RATE. Avans 0. Telefon 233564; 0723.273.746. (28058)

Execut LUCRĂRI FORAJ FÂNTÂNI. Telefon 0745.383.703. (28102)

Execut: ZIDĂRIE, TENCUIELI, ZUGRĂVELI, GRESIERI, PARCHETĂRI, RIGIPS, izolații acoperișuri, CONSOLIDĂRI, subzidiri. Telefon 234216; 0740.696.157. (27737)

ȘCOALA ȘOFERI „VÂRTACI" începe SERIA CRĂCIUNULUI. Înscrieri telefon 246527, 0721.477.552. (28087)

Autorizat, execut: FAIANȚĂRI, ZUGRĂVELI, la prețuri convenabile. Telefon 0740. 347.497; 0740.533.770. (28378)

Execut ZIDĂRII, TENCUIELI, PARDOSELI, ACOPERIȘURI, GLET, ZUGRĂVELI, etc. Telefon 287490; 0744.618.098. (28383)

EXECUT: ZUGRĂVELI, zidărie, faianțări, PARCHETĂRI LAMINATE. Convenabil. Telefon 515197, 0723.819.789. (28284)

ZUGRĂVIM, GLETUIM, VOPSIM, TENCUIM, FAIANȚĂM, seriozitate. Telefon 262692; 0724.294.692. (28445)

DIVERSE

Nicoleta din Deva. Mii de mulțumiri faimoasei prezicătoare din Arad,
AURELIA ARDELEANCA.
La prima ședință, cu Magie Albă am reușit în toate afacerile mele. Apelați cu încredere. Telefon 0723.924.535. (28446)

PRELUĂM COMENZI pentru BRAZI DE CRĂCIUN, import BELGIA, calitate extra, preț negociabil. Pentru persoane juridice, livrare la sediul firmei. COMENZI la telefon 0740.357.846. (28198)

MARIA. Mulțumesc doamnei
VALENTINA.
M-a vindecat de EPILEPSIE. Rezultatele sunt garantate. Telefon 0721.564.457; 0724. 227.418, str. Imașului, bloc 1, etaj I, ap. 6. (28306)

Asociația Agricolă PUSTA BUJAC convoacă Adunarea Generală Extraordinară a memebrilor asociați, pentru data de 9.11.2002, ora 9, la sediul unității. Prezența obligatorie. Conducerea. (28376)

ELENA,
cea mai puternică PREZICĂTOARE, desface CUNUNII, aduce PERSOANA IUBITĂ la cei despărțiți, lecuiește IMPOTENȚA, ALCOOLISMUL, EPILEPSIA, boli de PIELE și multe altele. Telefon 262484; 0740.873.314, Cartier Micălaca, Aleea Miorița, bl. 128, ap. 4. (28413)

În atenția cititorilor,
VALERIA
prezentă în Arad, cea mai puternică tămăduitoare, care MIRUIEȘTE și LECUIEȘTE PERSOANELE. Apelați cu încredere, telefon 0257 - 279568; 0744.288.220. (28408)

CITAȚII

Se citează numiții COSTA IOAN, NIȚESCU ANA și COSTA MARIA, cu ultimul domiciliu cunoscut în Lupeni, jud. Hunedoara, în prezent domiciliu necunoscut, pentru a se prezenta la sediul Biroului Notarial Morariu din Arad, Bd. G-ral Vasile Milea, nr. 1, jud. Arad, la data de 18 noiembrie 2002, în calitate de moștenitori ai defunctei PĂRĂU ELENA, decedată la data de 1 decembrie 1999, cu ultim domiciliu în municipiul Arad, str. Imașului, bloc 5, ap. 6, jud. Arad, în vederea dezbaterii dosarului succesoral nr. 378/2002. (28428)

TURISM

NOU!!! AMAD TOURISTIK efectuează transport persoane GERMANIA și AUSTRIA. Pe liniile directe ITALIA, FRANȚA, SPANIA, PORTUGALIA la prețul biletelor de călătorie dus-întors reduceri de 35%. Rezervări str. Clocșa, nr. 2. Telefon 254453; 0788.324.988. (c.)

OFERTĂ EXCEPȚIONALĂ! SPANIA (160 Euro dus-întors), GERMANIA, FRANȚA, ITALIA, transport autocar **, prețuri minime la bilete și asigurări medicale, premii, gratuități - oferta societăților partenere „ARMIN MAYER REISEN", „COLIBRI TOUR", „TAVI REISEN", „EUROFLY". Căutați-ne - Arad, str. Unirii nr. 7, telefon 0257-214399. (c)**

SC „DOUBLE „T" efectuează TRANSPORT PERSOANE în: AUSTRIA, GERMANIA, ELVEȚIA+ viză, ITALIA, FRANȚA, SPANIA cu autocare 4*. Rezervări telefon 0257-250230; 0745.475.750; 0744.326.296, (lângă BISERICA ROȘIE). (28010)

(Continuare în pagina 14)

(Urmare din pagina 13)

Pletl

Asigură zilnic transport de persoane în GERMANIA pe ruta: Passau - Regensburg - Nürnberg - Würzburg - Aschaffenburg - Frankfurt - Giéssen - Siegen - Köln - Düsseldorf - Essen - Dortmund - Deggendorf - Landshut - Mühldorf - Augsburg - Ulm - Heilbronn - Stuttgart - Pforzeim - Karfsruhe - Heidelberg - Mannheim. Călătorii în autocare noi, moderne, însoțitoare de bord, două bagaje gratuite, o masă caldă în UNGARIA. Cu plecare din KARLSRUHE: SPANIA, FRANȚA, PORTUGALIA. Intermediem asigurări medicale. Informații și înscrieri, la AGENȚIILE PLETL din: ARAD, telefon 057/252291; LIPOVA - 057/561377; 563011. (c.)

SCHIMBURI

Schimb casă cu încălzire centrală, baie și grădină mare la Tisa-Nouă, cu apartament. Telefon 213233; 0744.117.361. (28334)

ÎNCHIRIERI

Aș închiria urgent casă (locuință mică), în zona Vlaicu, Bujac, Gai; ofer 50 Euro. Telefon 0721.577.126. (28037)

Ofer spre închiriere, pentru firme, casă mare, pretabilă reprezentanță, birouri, depozit, cabinete, toate utilitățile. Telefon 0723.165.374, 256396. (28154)

Ofer spre închiriere apartament 2 camere ultracentral. Telefon 287662, mobil 0723.491.388. (28218)

Închiriez (ofer) apartament 64 mp, etaj II, Bd. Revoluției, nr. 93, posibilități privatizare. Telefon 416153, 0745.305.293. (28260)

Închiriez (ofer) apartament 2 camere, central. Telefon 230926 și 0723.025.744. (28267)

Închiriez (ofer) apartament 2 camere, Alfa, parter, mobilat + garaj, 80 $/lună. Telefon 0722.275.368. (28326)

Închiriez SCAUNE LUCRU pentru MANICHIURISTĂ și COAFEZE. Informații telefon 0723.324.883. (28272)

Primesc studentă în gazdă, condiții excelente, preț convenabil. Telefon 241632. (28313)

Închiriez apartament 2 camere, parter, str. Aurel Vlaicu, bloc 2A, vis-a-vis de peco Shell, cu posibilități de privatizare sau sediu firmă. Telefon 274697, după ora 16. (28209)

Primesc în gazdă o elevă. Telefon 214428. (28196)

Ofer spre închiriere apartament una cameră Vlaicu. Telefon 0744.866.491.

Închiriez apartament cu 2 camere în Aradul Nou. Informații telefon 286706. (28355)

Închiriez SPAȚIU COMERCIAL, ultracentral, 100 mp, toate utilitățile. Telefon 0722.238.837. (28353)

Studentă, caut colegă apartament, ultracentral, decomandat, contorizat. Telefon 0744.492.204. (28362)

Ofer închiriere garsonieră mobilată, 70 $/lună, avans 3 luni. Telefon 236273; 0723.186.842. (28340)

Ofer spre închiriere casă, tot confortul, Aradul Nou. Telefon 253973; 0723.727.470. (28366)

Tânără intelectuală închiriez o cameră la bloc unei tinere nefumătoare. Telefon 228234. (28373)

Primesc în gazdă 1-2 eleve nefumătoare. Telefon 0257 - 276057, după ora 18. (28396)

Închiriez un apartament Aleea Făget, nr. 3, ap. 15. Telefon 235830. (28411)

Ofer spre închiriere cameră + mansardă, posibil privatizare, Micălaca. Telefon 349558, 0721.328.791. (28424)

Primim un băiat nefumător în gazdă. Telefon 274909. (4226702)

Dau cu chirie apartament 2 camere, dependințe, frumos mobilat. Telefon 281110. (28439)

Dau în chirie apartament 2 camere, parter, UTA, mobilat, chiria 100 $ + garanție. Telefon 0257/244181. (4226708)

† DECESE †

A încetat din viață, la vârsta de 73 de ani

BERINDE ȘIRIAN CAROLA.

Înmormântarea va avea loc la cimitirul GHIOROC, azi, 8 noiembrie 2002, ora 14. Familia TRIFON.

Cu adâncă durere anunțăm încetarea din viață a iubitului nostru soț, tată și bunic

MIHAI MIRONIUC.

Funeraliile vor avea loc duminică, ora 14,00, de la domiciliul din Curtici, str. Vlad Țepeș 10. Soția Lia, copiii Vlăduț, Mădălina, Zoli și nepotul Raul.

† SERVICII FUNERARE †

RO STYL COMPANY
SERVICII FUNERARE COMPLETE
PRODUCĂTOR SICRIE
ARAD, STR. M. EMINESCU 22, TELEFON 214.422
Magazin deschis și noaptea
OFERIM
● SICRIE 10 MODELE DE LA 800.000 LA 3.600.000
● SICRIE LUX 4 MODELE DE LA 4.500.000 LA 20.000.000
● LENJERIE DECES 6 MODELE DE LA 300.000 la 2.000.000
● CRUCE, LUMÂNĂRI, PROSOAPE, BATISTE, MÂNERE și ȘURUBURI SICRIU
OFERTĂ SICRIU FAG CRUCE RESPETE 1.500.000
APELÂND LA SERVICII: ÎMBRĂCAT, FORMOLIZAT ȘI TRANSPORT BENEFICIAȚI DE 15% REDUCERE
LA SICRIU ȘI TRANSPORTUL LA DOMICILIU GRATUIT
▼PLATA ȘI DUPĂ ÎNCASAREA AJUTORULUI DE ÎNMORMÂNTARE.
PĂREREA DVS. CONTEAZĂ!
TELEFON 094.690.121

IN MEMORIAM "KUKI"
Servicii Funerare Complete
Str. M Eminescu Nr.4
ÎN CURTE
Tel:211.929 - 0723.343.964
Magazin deschis la orice oră
OFERĂ:
SICRIE 10 modele de la 600.000 - 2.800.000
SICRIE LUX 6 modele de la 3.600.000-10.500.000
SICRIE import 70.000.000 lei
Mânere, șuruburi accesorii
LENJERIE 7 modele de la 350.000 - 1.400.000
GRATUIT ! ! ! !
Transportul sicriului la domiciliu
ÎNBĂLSĂMATUL
Plata în Rate ! ! !
Transport Intern și Internațional

† CONDOLEANȚE †

Mulțumim celor care au fost alături de noi la despărțirea de iubitul nostru soț, tată, bunic

DOGARIU AUREL.

Familiile DOGARIU și TÜRK.

Regretăm profund moartea fulgerătoare a iubitului nostru

MICULIȚĂ GHEORGHE,

om de aleasă omenie, cel care ne-a iubit, ne-a îndrumat și ne-a sfătuit în toate. Dumnezeu să-l ierte și să-l odihnească în pace! Familia Vați Elena și familia Blaj Remus, Florica și Dănuț. (28407)

Sincere condoleanțe familiei DAMIAN AUREL în greaua încercare prin care trece la decesul mamei. Familia JURCA (ȚĂRANU). (4226710)

Suntem alături de prietena noastră Lia în momentele grele pricinuite de pierderea soțului și prietenului nostru

MIHAI MIRONIUC.

Familia Flondra.

† COMEMORĂRI †

Cu durere anunț împlinirea a 5 respectiv 1 an de când i-am pierdut pe dragii mei bunici

CĂCIULĂ PETRU, CĂCIULĂ FLOAREA

pe care nu-i voi uita niciodată. Dumnezeu să-i odihnească în liniște și pace. Florile recunoștinței mele vor acoperi veșnic tristele voastre morminte. Parastasul va avea loc duminică, 10 noiembrie, la Biserica din Cimitirul Pomenirea. Nepotul STELIAN.

Cu durere în suflet amintesc împlinirea a 6 luni de la trecerea în eternitate a celei care a fost iubita mea soție,

SONIA PISĂU.

Pomenirea va avea loc, duminică 10 noiembrie 2002, după slujbă, la Catedrala Ortodoxă Veche. Soțul în veci nemângâiat. (28360)

Astăzi se împlinesc 6 luni de la trecerea în neființă a celei ce a fost

TOMUȚA ELENA

mamă, soacră, bunică și străbunică. Te vom purta în inimile noastre cât vom trăi. Dumnezeu să te odihnească în pace! Fiica LENUȚA, ginerele CORNEL, nepoții: COSMIN, CORNELIA și NELU, strănepotul MARCEL. (28395)

Cu sufletele îndurerate anunțăm comemorarea unui an de la decesul soțului, tatălui, socrului și bunicului

HENȚIU TEODOR.

Parastasul de pomenire se va ține duminică, 10 noiembrie, ora 12, la Catedrala Ortodoxă Veche. Dumnezeu să-i dea liniștea și odihna veșnică. Familia îndoliată. (28206)

Readuc pentru câteva clipe în gândul celor care l-au cunoscut, prețuit și iubit pe

profesorul de matematică

BLĂGĂU TEODOR,

azi, 8 noiembrie 2002, la împlinirea a 10 ani de la trecerea în veșnicie. Dumnezeu să-l odihnească! Soția Blăgău Elița. (28224)

Tristă și neuitată va rămâne ziua de 7 noiembrie, când în urmă cu trei ani ne-a părăsit pentru totdeauna cel ce a fost un minunat om,

BERGER ERNESTIN.

Nimic nu poate șterge durerea și tristețea fără de sfârșit din suflet de când ai plecat. Parastasul de pomenire, sâmbătă, 9 noiembrie 2002, la Biserica de la UTA, la ora 11. În veci nemângâiată, soția Angelica. (28211)

Se așterne a treia toamnă peste tristul tău mormânt,

ANGHELACHE CONSTANTIN,

fost patron la FIERARUL BETONIST. Tu trăiești mereu în inimile noastre, nu ești mort, ci departe. Azi, 8 noiembrie, noi, cei dragi, ar trebui să-ți spunem „La mulți ani", ai fi împlinit 64 de ani. Rugăm pe bunul Dumnezeu să-ți dea odihnă veșnică. Soția Ana, ai tăi băieți, nurorile și nepoții ne vom duce la al tău mormânt, o să-l udăm cu lacrimi, îl vom presăra cu multe flori și-ți vom săruta crucea. (28258)

Cu lacrimi de durere amintim celor care l-au cunoscut că au trecut 2 ani de când a trecut în eternitate

ION GHEORGHE-GOGU.

Nu-l vom uita niciodată. Zana, Ana și Nelu. (28268)

S-a scurs un an, azi, 8 noiembrie, de când a plecat dintre noi

HODIȘAN MIHAI.

În loc de „La mulți ani" îți spunem Dumnezeu să te odihnească în pace. Parastasul a fost în 3 noiembrie, în satul natal. Familia. (28295)

Azi, când se împlinesc 6 săptămâni, amintirea chipului tău drag ne însoțește cât vom trăi

PETRUȚ ALEXANDRU.

Lacrimile noastre nu vor înceta să curgă deasupra mormântului tău și vei rămâne veșnic în inimile noastre. Parastasul duminică, 10 noiembrie, la Biserica Ortodoxă din MÂNDRULOC. Soția, mama Ina, fiul, fiicele, ginerii, nora și nepoții. (28304)

Au trecut 3 ani peste noi, de când cu lacrimi în ochi și în suflet ne-am despărțit de cea care a fost soție, mamă, fiică, soră,

RUDĂU ELENA.

Te vom păstra veșnic în inimile noastre. (28310)

Astăzi, 8 noiembrie se împlinesc 15 ani de la trecerea prematură în eternitate a fiului meu

LEONTIN MOȚ,

un suflet bun și blând. Dumnezeu să-l odihnească în pace! MAMA. (4225700)

Un an a trecut peste noi de când tata

LELE IOAN

a întâlnit-o pe mama,

IRINA LELE,

născută AGRIJAN, decedată 1992 și pe tușa

MARIA MĂCEAN,

născută LELEA, întotdeauna în gândul meu. Parastasul sâmbătă, ora 12, la Biserica Ortodoxă Micalaca Veche. Fiul, respectiv nepotul Dinu. (28311)

A trecut un an de când a plecat dintre noi, fără să ne putem lua rămas bun,

BALTĂ GHEORGHE,

din GRĂNICERI. Te plângem cu mare durere în suflet, soția, fiicele, sora, fratele, ginerele și nepoții. Dumnezeu să te odihnească în pace! (28314)

A trecut un an de când o moarte fulgerătoare l-a luat de lângă noi pe cel care a fost soț, tată și fiu,

ing. HARASIM IOAN.

Slujba de pomenire va avea loc sâmbătă, 9 noiembrie, ora 12, la Catedrala Podgoria. Dumnezeu să-l odihnească în pace! Soția și fiica. (28324)

Lacrimi și dor, astăzi, 8 noiembrie, la împlinirea unui an de la trecerea în neființă a celei care a fost soție, mamă, bunică și soacră,

STAN ANA,

din LIPOVA. Te vom plânge mereu, soțul Gheorghe, fiicele Mariana și Aurora, nepoatele Mădălina și Andreea, ginerii Dan și Viorel, din LIPOVA. (1586084)

Pios omagiu și veșnică amintire la împlinirea unui an de la trecerea în neființă a celei care a fost soră, cumnată și mătușă,

STAN ANA,

din LIPOVA. Sora Florica, cumnatul Gicu, nepoții Geta și Dan cu familiile, din LIPOVA. (1586084)

Un gând frumos și-o lacrimă pentru cea care a fost,

ZDRÎNCĂ ANA,

mamă și bunică, la 14 ani de la despărțire. Vei trăi atât cât vom trăi și noi. Fiul PETRE cu soția și fiica. (28358)

Zadarnic te chemăm, zadarnic te așteptăm, căci pașii tăi au plecat pe drumul fără de întoarcere. Lacrimi și flori pe tristul tău mormânt, acum la împlinirea a 13 ani de când ne-a părăsit cel care a fost soț, tată și bunic,

GHIȚĂ LASCU.

Familia. (28358)

O lacrimă în amintirea celei care a fost prietena mea dragă

LENUȚA RUDĂU MOZA.

Nu te vom uita! Adina cu familia. (28375)

De opt ani a trecut în neființă, cea mai scumpă și mai iubită mamă, bunică, străbunică

JULEAN MARIA

născută ZUBA. Dumnezeu să-i dea veșnică odihnă! Familiile: DÂMB, COSTESCU, PANTEA. (28403)

Cu durere în suflet, anunțăm împlinirea a 6 săptămâni de la despărțirea de omul deosebit, cu suflet nobil, mamă, soacră, bunică și străbunică

BACIU ELENA.

Parastasul va avea loc duminică, 10 noiembrie 2002, ora 12, la Catedrala Ortodoxă Veche. Familia. (28421)

Ca aducere aminte la 3 ani de la despărțirea de cel care a fost

IONICĂ ROTARU.

„Noi singuri...n-o să fim a doua oară...Și-mi pare ciudat și neânțeles/Și trist, că nu privim spre cer mai des/Că nu culegem flori...și nu zâmbim.../Noi...care-așa de repede murim!" Cu dor și drag, Manuela și Mia, mami, tati și Cornel. (28425)

„Durere, tristețe, răbdare/ Și negura toamnei ne-apasă/ De când călduroasa-ți suflare/ Se stinse ca lampa pe masă/ E groază, durere, e greu/ Să treci în neant din nimica/ De 4 ani plângem mereu/ De când ne-ai lăsat

ANGELICA."

Soțul, copiii și nepoțelul Bogdan. (3224639)

Aducem un omagiu celui care a fost

dr. OLARIU TITUS DOREL

medic veterinar,

la împlinirea unui an de la trecerea în eternitate. Dumnezeu să-l odihnească în pace! Copiii Răsvan și Oana. (28444)

Dragul nostru fiu,

GYÜRIKA

KATKO GHEORGHE-DAN,

astăzi, 8 noiembrie, ai fi împlinit 20 de ani. Vorba cântecului: „Tânăr vreau mereu să fiu... ca la 20 de ani..." Tu ai plecat însă prea devreme dintre cei dragi și acum în loc să-ți spunem „La mulți ani" îți spunem dragul nostru copil „Dumnezeu să te aibă în paza și grija lui." Părinții veșnic nemângâiați. (28449)

A doua toamnă își scutură frunzele pe mormântul rece și trist al celui care a fost

POPESCU NICOLAE.

Familia, în veci nemângâiată. (4226711)

s.c. **INSTALAȚII PROMPT SERVICE** s.r.l. CALEA TIMIȘORII NR. 39, ARADUL NOU

LANȚUL-SANEX

TEL. 0257-287.340, 0257-287.776, 0722.807.903

Vă oferă: **Articole pentru:** **Instalații de apă, Gaz, Instalații sanitare, Electrice, Uz casnic și gospodăresc.**

Servire promptă! **PREȚURI MICI** **ORAR** zilnic: 8 -18, sâmbătă: 8 - 13 (C.A.)

s.c. **MANITOBA TEX** S.R.L.

angajează

- Personal necalificat (femei)

cu calificare la locul de muncă în compartimentul Ambalat

CERINȚE: - *persoane dinamice*

Oferta noastră:
- salar atractiv
- bonuri de masă
- ambient plăcut

Informații la telefon: 250.505; Fax: 281.322 de luni până vineri, orele 8 -19 sau la sediul nostru pe str. Ursului nr. 21.

(2734600)

Peugeot 206. Irezistibil.

Începând de la: 7.565* EURO.
Leasing 3 ani: • 144* EURO lunar
•2.269* EURO avans
•1.513* EURO valoare reziduală

206 PEUGEOT

PEUGEOT. PENTRU CA AUTOMOBILUL SĂ FIE ÎNTOTDEAUNA O PLĂCERE.

AUTO SML - CONCESIONAR PEUGEOT
VIZITAȚI-NE LA NOUL SEDIU DIN ARAD
MICĂLACA 1 EST F.N. (IEȘIREA SPRE DEVA), TEL. 0257/278.738
* plus TVA

(2734522)

foto studio **enigma**

ATENTIE ABSOLVENTI !
Toata gama de fotografii pentru clasele terminale
Preturi mai mici ca anul trecut, oferta mai diversificata !
CLASIC & DIGITAL
Traditie, profesionalism
Sediul: Bulevardul Revolutiei, nr. 80 Tel. 0257.251459
Kodak EXPRESS
www.fotoenigma.ro 4 magazine in Arad

(c.b.)

CAMERA DE COMERȚ ARAD
DIRECȚIA TÂRGURI-EXPOZIȚII
EXPO ARAD INTERNATIONAL

15-17 NOIEMBRIE 2002
EXPO ARAD INTERNATIONAL

Colaboratori:
- A.M.S.P.P.
- Colegiul Medicilor Arad
- Euromedic
- Universitatea Vasile Goldiș Arad

AR-MEDICA
Târg de medicină

ORE EMC!

Simpozion
- "CORELAȚII CLINICO-IMAGISTICE" **8,85 ore EMC**
- "BRUXISMUL" - Parafuncție a sistemului stomatognat **16 ore EMC**

Premii pentru participanți!

CCIA ARAD str. Cioșca nr. 6
tel.: 0257-28.88.21, fax: 0257-28.00.14
e-mail: expo2@ccia-arad.ro
Organizator: Letiția BUBAȘ

(c.39)

PYROSTOP

VĂ OFERĂ ÎN CONDIȚIILE CELE MAI AVANTAJOASE:

Arad, str. Banul Mărăcine nr. 1, tel. 0257/233281, mobil 0744/525.048

- Sisteme de alarmă antiefracție pentru firme și locuințe, cu posibilitatea conectării a 2, 3, 4 apartamente la un sistem;
- Sisteme de alarmă antiincendii;
- Sisteme de control acces și control rond;
- Sisteme de televiziune cu circuit închis;
- Sisteme de interfonie și videointerfonie;
- Folie colorată, reflectorizantă și pentru securizare geam;
- Geamuri termopan din sticlă float;
- Sticlă ornamentală, colorată în masă, vitralii, orice model;
- Mobilier din sticlă, oglinzi, mese, uși de mobilier, orice model.

SUPRAVEGHERE PERMANENTĂ ȘI INTERVENȚII RAPIDE
în caz de alarmă prin dispeceratele computerizate de la sediul Arcons Security și ale Pompierilor Militari.

(c.b.)

BANCA NAȚIONALĂ A ROMÂNIEI
SUCURSALA JUDEȚEANĂ ARAD

Angajează pe perioadă determinată, cu posibilitate de definitivare pe post (de angajare pe perioadă nedeterminată):

Îngrijitoare (femeie de serviciu)

Condiții de angajare:
- ▲ vârsta maximă: 45 ani
- ▲ studii generale sau medii
- ▲ stare de sănătate bună

Cererile și actul de studii se depun la sediul Băncii Naționale a României - Sucursala Județeană, B-dul Revoluției nr. 72, la biroul personal (etaj I).

(1586141)

s.c. Manitoba Tex SRL
ANGAJEAZĂ:

Responsabil livrări export

Cerințe:
- cunoștințe PC: Excel Word, creare coduri barate
- cunoștințe limba engleză (scris și vorbit)
- experiență în domeniu
- disponibilitate pentru program de lucru în două schimburi (luni-sâmbătă)

Designer decorațiuni produse textile prin imprimare serigrafică și broderie

Cerințe:
- cunoștințe de bază procesare grafică PC și Macintosh (photoshop, freehand, ilustrator)
- aptitudini grafice
- cunoștințe limba engleză (scris și vorbit)

OFERTA NOASTRĂ:
- colaborări cu firme de prestigiu: Disney, Quiksilver, Marks & Spencer, Pierre Cardin, Londsdale
- salariu atractiv
- bonuri de masă
- ambient plăcut

Informații la telefon: 250505, fax 281322 de luni până vineri, orele 8-19 sau la sediul nostru pe str.Ursului nr. 21

(2734520)

Regăseşte PASIUNEA

www.regaseste-pasiunea.ro

Prof. dr. IOIART IOAN
urologie - **Cabinet privat**
Consultații: **zilnic** 14.00-18.00
Str. Traian Mosoiu nr. 11, Arad
Programări: ☎ 255 255

Șef lucr. dr. OLARIU CODIN
cardiologie - **Cabinet privat**
Consultații: **Mi•Joi•Vi** 15.00-18.00
Bd. Revoluției nr. 23, apartament 6, Arad
Programări: ☎ 213 000

Dr. ȘTIUCĂ FLORIN
urologie - **Policlinică**
Consultații: **zilnic** 8.00-13.00
Bd. Revoluției nr. 45, Arad
Programări: ☎ 253 767

Dr. UDUDEC TITUS
medicină de familie - **Cabinet privat**
Consultații: **Luni•Mi•Joi•Vi** 8.00-12.00; **Ma** 15.00-18.00
Str. Andrei Mureșan nr. 19, Arad
Programări: ☎ 250 700

Șef lucr. dr. IOIART RODICA
diabetologie - **Cabinet privat**
Consultații: **Luni•Mi•Vi** 14.00-18.00
Str. Traian Mosoiu nr. 11, Arad
Programări: ☎ 255 255

Dr. FILIMON MARIA
medicină de familie - **Cabinet privat**
Consultații: **Luni•Vi** 12.30-17.00; **Ma•Mi•Joi** 8.30-13.00
Str. Nicolae Grigorescu nr. 4-6, Arad
Programări: ☎ 255 803

(c.498)

Asociația Română a Disfuncției Erectile

Specialiști în diagnosticarea și tratarea problemelor de erecție

S.C. SATLINE S.R.L. TELEFON 251.461, 0744/507.211 SHOW ROOM ARAD, Piata Mihai Viteazul - BL. M7 - PARTER

TÂMPLĂRIE DIN ALUMINIU ȘI P.V.C.

S.C. **DREAM TEAM** S.R.L.
PROFIL CONFECȚII

ANGAJEAZĂ:

CONFECȚIONERE

CU EXPERIENȚĂ în costume de baie și lenjerie intimă
PENTRU MAȘINI LINIARE (simplă);
TRIPLOK ȘI MANUAL (tăiat de ațe)

** CONDIȚII AVANTAJOASE **

INFORMAȚII LA SEDIUL FIRMEI:

ARAD, STR. PRIVIGHETORII NR. 1
TELEFON: 0257 -276.474 (GRĂDIȘTE)

RUGĂM SERIOZITATE

(1586233)

Nuova **Ario** S.A.
Societate Comercială cu capital străin

Caută personal pentru următoarele posturi:

- Lăcătuș montator - femei
- Presator prese mecanice și hidraulice

Se oferă:
- Salarii atractive
- Bonuri de masă
- Condiții de lucru optime

alături de un colectiv tânăr și dinamic

Cererile și C.V.-ul se pot transmite prin fax la nr. 275.446 sau personal la sediul societății din str. Cocorilor nr. 24/A.

Informații la tel. 275.406, Biroul Personal. (1586234)

S.C. **GEMAJE HAIR** S.R.L. CURTICI

caută pentru angajare

- personal pentru producție în laborator
- personal pentru C.T.C.
- persoane care au cunoștințe minime în utilizarea mașinii de cusut

Nu solicităm condiții de vârstă și sex.

Pentru relații suplimentare ne puteți contacta zilnic între orele 12-18 la telefon 206032, persoană de contact Sipos Marioara.

(2734521)

TÂMPLĂRIE PVC cu GEAM TERMOPAN

CALITATE GERMANĂ GEALAN Fenster-Systeme

ARAD, STR. CAIUS IACOB BL.R
FOSTUL Mag. CĂMINUL (lângă BANC POST)

Convingeți-vă!

Cel mai bun! Cel mai ieftin! În rate!

TELEFOANE 0257-233.950 0722-528.185

MATROS 2000

PODELE LAMINATE

la prețuri fără concurență

Profile

Accesorii

Lambriuri MDF și PVC

Telefon: 0722 253 222
Arad, Calea Aurel Vlaicu nr. 28-32
(înainte de STADION UTA - Fosta Școală de Șoferi)

(2734527)

TOTO COM

ARAD, str. Ursului nr. 21, tel/fax 275.000
Distribuitor autorizat
BERGENBIER, HOPFENKÖNIG, STELLA ARTOIS

angajează

AGENT COMERCIAL

CONDIȚII

- experiență în distribuția directă
- permis de conducere categ. B
- cunoștințe de operare PC
- garanție materială

FACTURISTĂ

CONDIȚII

- experiență în domeniu de minim 2 ani
- cunoștințe de operare PC
- cunoștințe de contabilitate
- disponibilitate pentru program prelungit

(2734585)

SUZUKI

economic, fiabil, confortabil

SWIFT de la 5.689 € + TVA

GRAND VITARA de la 15.066 € (CIP)

RS SARA MOTORS s.r.l. , Calea Aurel Vlaicu, bl. 1, parter
Tel./fax 0257/22.92.72, 25.39.29, www.suzukivest.ro

(1586247)

S.C. **VETAGRICA** SRL

vă oferă prin DEPOZITUL situat pe Calea Radnei nr. 113 (vis-a-vis de restaurantul Flora-Miorița)

o gamă variată de

medicamente de uz veterinar și furaje concentrate ANIMIX - SALONTA la prețuri de producător.

Tel. 260.075. (1586217)

ANGAJEAZĂ:

Steelweld -Simtex

- INGINERI MECANICI - *cunoștințe CAD, limba engleză sau germană*
- GĂURITOR în coordonate
- FREZOR
- LĂCĂTUȘ

Persoanele interesate sunt rugate să depună CV, la sediul firmei din Arad, str. Biruinței nr. 12 sau prin fax la nr. +40 257 306071, până la data de 12.12.2002.

Informații suplimentare, la telefon nr. +40 257 254663.

(2734579)

SC **ARCONSERV** SA
Arad, str. Bicaz, nr. 1-5, telefon/fax: 288.803

Închiriază
- spații depozitare
- spații de producție
- spații pentru birouri

SPAȚIILE DISPUN DE TOATE UTILITĂȚILE.

Prețuri negociabile.

(2734356)

Firmă internațională
în domeniul FINANȚĂRII ÎN RATE PENTRU IMOBILE

caută

PARTENERI ÎNTREPRINZĂTORI

în vederea vânzării exclusive a ofertei

Grup internațional de firme, ce desfășoară o activitate de succes de mai bine de 5 ani pe piața românească, și care pînă în prezent a finanțat cumpărarea în rate a mai multor mii de autoturisme, bazîndu-se pe experiența acumulată și avînd în vedere nevoia accentuată pentru cumpărarea de imobile de pe piața românească, și-a extins aria de activitate și pe piața imobiliară.

Scopul nostru este ca, prin posibilitatea de a cumpăra în rate, să oferim o soluție tuturor acelor persoane, care doresc să-și îmbunătățească situația spațiului locativ prin cumpărare, construire sau modernizare de locuință.

Oferim posibilitatea de colaborare acelor întreprinzători cu experiență în domeniul vînzărilor, care doresc să devină membri unei rețele de vînzare în expansiune permanentă și de succes.

Asigurăm:

- Colaborarea cu un grup internațional de firme
- O nouă posibilitate de finanțare în rate pentru imobile, deosebit de competitivă
- Exclusivitate pentru vînzare în zona respectivă
- Venit deosebit în funcție de rezultete
- Cursuri profesionale și de dezvoltare a personalității de înalt nivel
- Siguranța investiției

Cerem:

- cunoașterea pieței locale și o bună poziționare pe piață
- capacități de conducere și organizatorice
- personalitate dinamică, perseverentă, orientată spre succes
- bune capacități de comunicare
- fire întreprinzătoare, experiență

Avantaje:

- Experiență în conducerea departamentului de vînzări și în domeniul organizatoric
- Sistem cuprinzător de relații personale și de afaceri

Depunerea candidaturii și informații suplimentare:
pînă în data de 12.11.2002 la telefon:
0264/406.587 sau 197.615 sau 194.605.
Persoana de contact: Gabriela Hîrlea și Elekes Levente.

(2734337)

BANCA "TRANSILVANIA" S.A.
SUCURSALA ARAD,
Str. Unirii nr. 5-7,
Tel. 057/283.122
Campania VISA BUSINESS FRANCO de comisioane

ADEVĂRUL

Cotidian independent Arad

Anul XIV, nr. 3758

Sâmbătă, 9 noiembrie 2002 • 12 pagini • 5000 lei • e-mail: adevarul@arad.ro; adv.pub@arad.ro

BRAT Publicație auditată în semestrul II 2000 — Tiraj mediu zilnic vândut: 33.205

WEST BANK S.A.
ARAD, B-dul Revoluției nr. 88
TELEFON: 284.888; FAX: 285.202
WESTERN UNION TRANSFER DE BANI ®
Cel mai rapid mod de a primi bani din toată lumea

RENAȘTEREA POLIȚIEI POLITICE

De la unul dintre cei mai vechi corespondenți ai ziarului nostru, cu o vechime de peste trei decenii, am primit zilele trecute o scrisoare ca oricare alta. Lecturând-o, îmi dau seama că Alexandru Herlău, prietenul nostru din Gurahonț, despre care este vorba în prima frază, a prins un subiect mai deosebit, unic în felul său. Astfel, aflu că participând la o recentă ședință de lucru a Consiliului Local Gurahonț, s-a pus în discuție un fapt mai puțin obișnuit: este vorba despre un control ad-hoc întreprins de câțiva consilieri PSD în câteva școli din comună. Printre participanții la ședința cu pricina s-au aflat și câteva cadre didactice din unitățile școlare vizitate de comandoul pesedist, care au cerut lămuriri cu privire la ciudata descindere pesedistă. Presupunând că e vorba despre o depășire de competențe ale unor consilieri din arcul puterii, am solicitat lămuriri suplimentare primarului Gheorghe Florea. Dânsul a confirmat întru totul cele relatate de corespondentul nostru, subliniind că descinderea în școli a echipajului pesedist s-a făcut pe neașteptate și fără nici o aprobare din partea Inspectoratului Școlar Județean. Nici măcar directorii unităților școlare nu au fost înștiințați de iminenta vizită de lucru. Orele de curs au fost perturbate de mânuitorii camerei de luat vederi, care au dat buzna peste elevi și dascăli chiar în timpul orelor de curs. Ce vor fi vrut fruntașii locali ai PSD să arate cu această acțiune fulger prin școli, numai ei știu cu precizie. Poate au dorit să arate neajunsurile procesului de învățământ din comună, sau poate izbânzile. Sunt și din unele, și din altele pe la Gurahonț, așa cum se întâmplă mai peste tot în învățământul românesc.

Neobișnuită este maniera aleasă de mai marii partidului de guvernământ de a se documenta într-un domeniu atât de special cum este învățământul. Știam că în această zonă sensibilă nu se poate intra cu ciubota politică fără consecințe de durată, în procesul de educare și formare a tinerei generații.

Îmi amintesc și astăzi, la peste patru decenii trecute de atunci, despre vizitele inopinate ale unor tovarăși la internatul școlii de șapte clase (pe atunci) din Sebiș. Veneau la ceas de seară, câte doi-trei, de pe la partid ori de la UTC, să stea de vorbă cu educatorii sau cu elevii aflați la orele de meditații. Întrebau de una, de alta, se interesau de cunoștințele dobândite, de nivelul politic al elevilor etc. Tovarășii aveau mutre pământii, fețe de piatră, priviri sfredelitoare. Nici un zâmbet. Numai fălcile tresăreau ușor, într-un fel de tic nervos greu stăpânit. Cine-s ăștia? întrebau în șoaptă elevii, timorați de prezența tovarășilor. Cine să fie, dacă nu activiștii de frunte ai organizației PCR din Sebiș, constituiți în echipă de control în școli.

ȘTEFAN TABUIA

(Continuare în pagina 4)

RECORD ABSOLUT

ÎN JUDEȚUL ARAD, CEA MAI MICĂ RATĂ A ȘOMAJULUI DUPĂ '89

Pagina 3

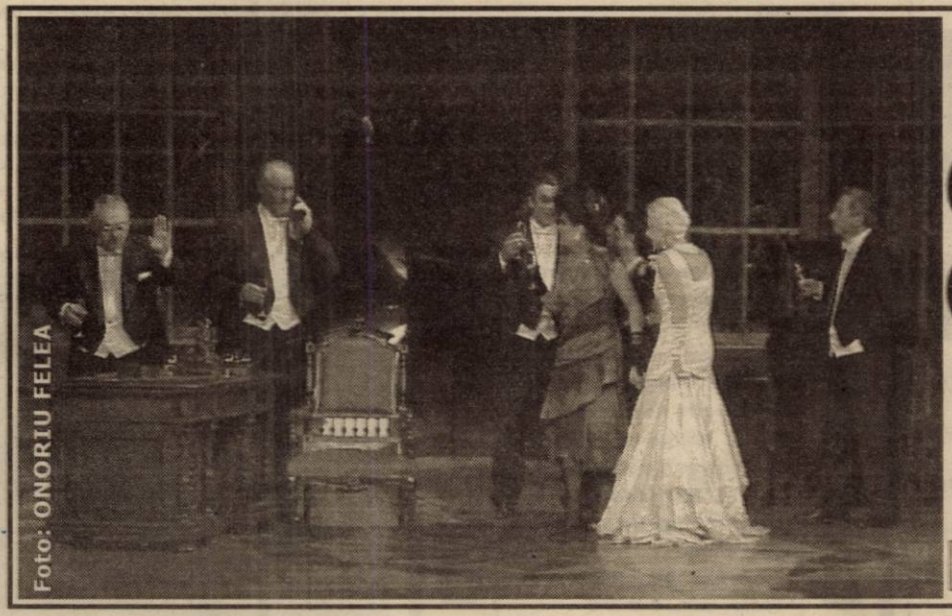

Foto: ONORIU FELEA

Aseară, la Festivalul de Teatru Clasic

COMEDIA (POLITICĂ), LA EA ACASĂ

Pagina 4

STIHL®

Cumpără în această perioadă un motoferăstrău MF230, 290, 390, 360 și vei primi **gratuit** un lanț, un litru de ulei, o canistră și un șablon cu pilă
SC PCAV SRL
Str.Petru Rareș,nr.117
Arad, tel: 255.151

Câștiguri în lanț
Husqvarna
1 Oct. - 31 Dec. 2002
Profitați acum!!
Detalii la
281.492 280.389

În aceste zile, capitala Macedoniei găzduiește

REUNIUNEA INIȚIATIVEI CENTRAL-EUROPENE (I.C.E.)

• **Deputatul Dorel Zăvoianu - membru în delegația parlamentară a țării noastre**

Pagina 5

WEEKEND GRATUIT LA MONEASA - O NOUĂ CÂȘTIGĂTOARE

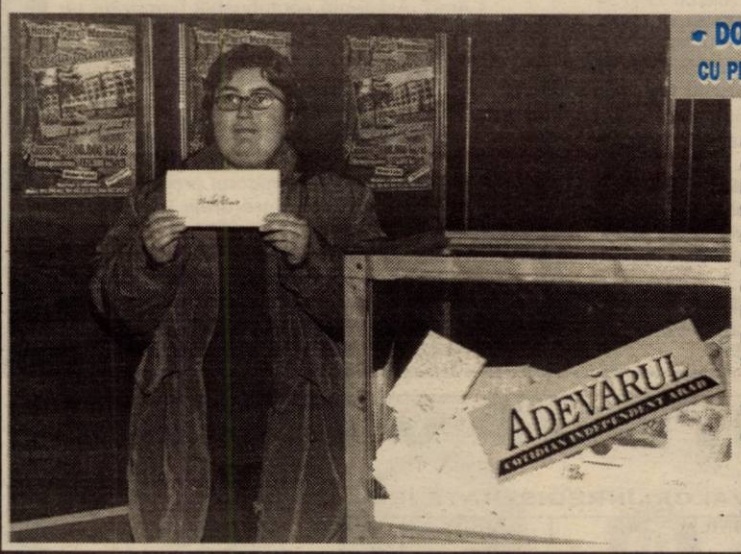

DOBOZI MARIA DIN ARAD VA BENEFICIA DE UN SEJUR CU PENSIUNE COMPLETĂ LA HOTELUL PARC DIN MONEASA

De la săptămână la săptămână, concursul nostru având ca premiu un weekend la Moneasa (două nopți cazare și trei mese pe zi, totul pentru două persoane) se bucură de un interes din ce în ce mai mare în rândul cititorilor. Pentru ediția din această săptămână (a patra) au sosit, pe adresa redacției, peste 2150 de taloane de concurs. Ieri, câștigătoarea premiului de săptămâna trecută, **KATONA TIMEA-KATALIN** (în imagine), a fost invitata tragerii la sorți, premiul din această săptămână revenind cititoarei noastre **DOBOZI MARIA din Arad, str. Hațeg nr. 14, Bl. 19, Ap. 18.**

Câștigătoarea este invitată să ne contacteze la telefonul 280854 sau direct la sediul redacției, zilnic între orele 11-13.

❖❖❖

În ziarul de astăzi (pagina 3) găsiți talonul de participare pentru săptămâna următoare.

Foto: MARCEL CANCIU

FII ALĂTURI DE UTA!
ACUM O POȚI AJUTA! FII ACȚIONAR!
3.000.000 lei = berea și țigările / 3 luni
3.000.000 lei = o acțiune la UTA / toată viața
Te așteptăm zilnic la sediul clubului între orele 11 - 14, tel. 289.204.
(c.b.)
Partenerii UTA: WEST BANK, ROWO, ROMTRANS, ERIKA INVEST, LACKNER & SCHWARZ, HELVETICA MILK, AGRIROM, PLETL, ERREA, GENERAL BETON, INSTAL GROUP, MR FAB, FERONERIA

ÎNCHIRIEZ SPAȚII PRODUCȚIE
500 m², 1000 m², 1500 m² – cu toate utilitățile
TELEFOANE
272.812, 0721.269.706

Calendar

◆ Astăzi, Soarele răsare la ora 7 și 58 de minute și apune la ora 17 și 3 minute.

◆ Au trecut 311 zile din acest an. Au mai rămas 54 de zile până în anul 2003.

◆ **Praznicul zilei: Biserica ortodoxă:** Sf. Mc. Claudiu, Castor, Sempranian și Nicostrat; **Biserica greco-catolică:** Sf. M. Onisifor și Profirie; Cuv. Matroana; Sf. M. daco-romani Claudiu, Castor, Semproniu, Nicostrat.

A venit barza!

La Arad: Braiț Iasmina Maria, Văcean Iulia, Jurcă Iulia, Pop Selina, Bădău Mihai, Martin Emanuel Gabriel, Șandru Rebeca Mihaela, Șimăndan Maria Andreea.

La Ineu: Rohnean Timeea Mihaela, Țolea Ion.

CINEMATOGRAFE

În municipiu

Dacia: Triplu X (SUA) 10; 12,30; 15; 17,30; 20

Mureșul: Epoca de gheață (SUA) 10; 12; 14; 16; 18

Arta: Triumful dragostei (Italia-Anglia) 16; 18; 20

Sala Mică: Vidocq (Franța) 15,30; 18,30

Progresul: Corky - nătărăul clanului (SUA) 15,00
Zi de instrucție (SUA) 17,00

În județ

Ineu: Spioni de elită (SUA) 15; 17

Belea mare în Miami (SUA) 15; 17

Duminică, 10.11.2002

Chișineu Criș: Câinii zăpezii (SUA) 15
Superpolițiștii (SUA) 17

Lipova: Scor final (SUA) 15
Ușuraticul (SUA) 17

Teatru

Duminică, 10 noiembrie, ora 19,00, la sala „Frontiera", Universitatea de Vest „Vasile Goldiș" Arad și Fundația cultural-teatrală „Școala Ludică" prezintă spectacolele: **„Caragiale azi - mofturi"** și **„Chirița la Arad - la Frontiera"**. Intrarea este gratuită.

N. B.

Au plecat dintre noi

Olah Akos Remusz (2002); Berinde-Sirian Carola (1929); Ardelean Ilca (1921); Crețiu Maria (1923).

Echipa de serviciu

MONICA ARDELEAN
secretar de redacție

Bianca Felea, Ioan Leac, Adela Pop, Dina Rujan Ramona Vidulescu
tehnoredactare computerizată

Sorina Ambruș, Doina Jurcă, Aurica Telcian, Dacian Toduța
corectură

Astăzi - seara îndrăgostiților la UNIFEST

Mâine IRIS va concerta pentru studenți

Partea de divertisment a primului festival studențesc din Arad - „UNIFEST" - a debutat la începutul săptămânii cu un Karaoke - show. Organizatori - Liga Studenților din Universitatea „Aurel Vlaicu" (L.S.U.A.V.). Locația - discoteca Space din incinta Ștrandului Neptun.

A urmat o seară de marți incendiară cu striptease masculin din cadrul STUDENT SHOW-ului de miercuri. În paralel, până la ora 24,00 la Sala Sporturilor „Victoria" se înfruntau selecționatele studențești de fotbal de la cele patru facultăți ale universității. Liderul studenților de la „Aurel Vlaicu", **Irinel Ciocioc**, a precizat că și la această competiție ca de altfel la toate manifestările studențești din cadrul „UNIFESTULUI", intrarea va fi liberă.

După concertul simfonic de la Palatul Cultural, pentru studenți a urmat o altă seară de neuitat. Joi a fost „Seara pietroaselor". Una din cele mai reușite seri a fost ieri când licitația pe băieți și fete a încins spiritele mai mult decât în noaptea striptease-ului masculin.

Astăzi va fi o zi plină pentru studenții arădeni dornici de divertisment. La ora 14,00 se va deschide expoziția de pictură a Loredanei Crețu - la Muzeul de Artă. La Sala Sporturilor finala mare a campionatului de fotbal va fi precedată de un meci de deschidere între profesori și o selecționată formată din fete. (De la ora 15,00). Seara, la Disco Space, într-o atmosferă încărcată de romantism va fi „Seara îndrăgostiților". Tot sâmbătă, la mijlocul zilei (ora 12,00) studenții vor putea viziona gratuit la Cinema „Arta", ultima ecranizare a „Războiului Stelelor".

Duminică, Casa de Cultură a Municipiului Arad va oferi spre vizionare filmele: Urga (orele 14,00) și Marele Blond (orele 16,00). Seara va fi dedicată unui concurs de „Miss și Mister boboc", desfășurat la Casa de Cultură a Sindicatelor.

După ce vor fi desemnați cei mai frumoși boboci ai Universității „Aurel Vlaicu", va urma un concert **„IRIS"**.

OLIMPIU BULZAN

„Adevărul" vă ascultă

La telefonul dimineții 280944, între orele 9,00 și 12,00

*** Mulțumiri.**

Centrul de Îngrijire și Asistență Arad aduce mulțumiri Teatrului de Stat Arad pentru biletele gratuite acordate asistaților centrului.

*** Străzi cu ... gropi**

Floarea Maior din Arad ne sună pentru a reclama că străzile din cartierul Alfa unde locuiește sunt pline de gropi și mizerie, mai ales acum când plouă.

„De ce nu se repară? Și noi plătim impozite ca toți ceilalți arădeni. Am dori să atenționăm Primăria, prin intermediul ziarului dumneavoastră", spune reclamanta.

*** Străzi nepietruite... și cu gropi**

Horga Maria de pe strada Libertății reclamă că singurele străzi din cartierul Bujac care nu au fost pietruite sunt str. Libertății, Țebei și Dragoș Vodă. „Și noi plătim taxe. Ne distrugem mașinile, cine ne plătește reparațiile la mașini. Bine că ne-au obligat să reparăm rigolele.... Cu ce sunt mai presus celelalte străzi din cartier care au fost pietruite?..."

Redactor de serviciu, N.B.

METEO

Vremea se menține rece și în general închisă. Cerul va fi mai mult noros și pe alocuri se vor semnala precipitații slabe mixte, predominant sub formă de ploaie. Vântul va sufla slab la moderat din sector nord-vestic. Dimineață, izolat vor fi condiții de producere a poleiului.

Temp. max.: 3 la 7°C.

Temp. min.: 0 la 3°C

METEO

Foto: ȘT. MATYAS

Telefoane utile

Oficiul Județean pentru Protecția Consumatorului Arad - **257049**
Asociația Națională pentru Protecția Consumatorului - **021/312.12.75; 021/808.09.99** - telefoane cu acces gratuit
Comandamentul Județean de Jandarmerie Arad - **514.950; 514.951**
Pompieri **981; 251.212**
Corpul Gardienilor Publici Arad - **280.557**
Deranjamente rețea gaze - **928**
Inspectoratul Județean de Poliție Arad: **237.170; 237.803**
Tribunalul Județean Arad: **237179/230.556**
Judecătoria Arad - **237.055; 237.305**
Direcția de Muncă și Solidaritate Socială Arad - **280.178**
Serviciul de Ambulanță Arad - **961** sau **251.313**
Agenția Județeană pentru Ocuparea Forței de Muncă Arad - **211.791**
Primăria Municipiului Arad - **281.850**
Consiliul Județean Arad - **281.600**
Prefectura Județului Arad - **257448; 281.350**
Regia Autonomă Apă-Canal Arad - **270.843**

Congresul special de o zi al Martorilor lui Iehova

Duminică, începând cu orele 10,00, la Casa de Cultură a Sindicatelor, va avea loc Congresul special de o zi al Martorilor lui Iehova. Tema acestui congres este „Să fim bogați în lucrări excelente".

UTILITARE

PIEȚE, TÂRGURI

Astăzi este zi de piață la Chișineu Criș, Lipova, Pâncota, Felnac, Grăniceri, Hălmagiu, Moneasa, Pecica, Vărșand, Socodor, Șeitin, Vladimirescu, Zimandu Nou, Covăsânț. Târguri **săptămânale** se desfășoară astăzi la Lipova, Pâncota, Hălmagiu, Moneasa.

FARMACII DE SERVICIU

■ Farmacia **REMEDIUM** Arad, B-dul Revoluției nr. 52-54. Program luni-vineri: 7,30-20,00, sâmbătă 8,00-14,00. Telefon 233195.

■ Farmacia **TEAHAFARM**, Bd-ul Revoluției nr. 65. Program: luni-vineri 8-21, sâmbătă 9-13. Telefon 254.587.

■ Farmacia **OMNIAFARM**, Calea Aurel Vlaicu, Bl. Z28, cu program zilnic de la orele 8,00-22,00. Telefon 271724.

■ Farmacia **SENSI BLU, ARAD I** Bd. Revoluției nr. 43. Program non-stop, inclusiv sâmbătă și duminică. Telefon 254.527.

■ Farmacia **SENSI BLU ARAD II** Bd. Revoluției nr. 93. Program zilnic 8-22 - inclusiv sâmbăta și duminica. Telefon 214.955.

■ Farmacia **ELPIS PHARM, Micălaca**, zona Piața Soarelui, str. Voinicilor colț cu str. Păsunii, Bl. 193, sc. A, parter. Program: luni-vineri 8-20, sâmbătă 8,30-14. Telefon 259.619.

■ Farmacia **LIBRO PHARMA** non stop, Calea Aurel Vlaicu 60-68 (lângă stadionul UTA) telefon 212.992.

■ Farmacia **LARIFARM**, Calea Aurel Vlaicu, la parterul blocului Z 24 are program de lucru zilnic, între orele 7,00 - 23,00, telefon 246622.

URGENȚE STOMATOLOGICE

... asigură Cabinetul din str. Crișan (în spate la Gionelli), program non-stop. Telefon: 253794.

• În zilele de sâmbătă și duminică, urgențe stomatologice asigură și cabinetul din B-dul Revoluției nr. 62, ap. 17, între orele 9,00-19,00. Telefon: 256.665. Cabinetul Stomatologic din Calea Victoriei nr. 7 A asigură zilnic urgențe, inclusiv sâmbăta, între orele 10-15. Telefon 095.565.622.

ADMINISTRAȚIA FINANCIARĂ

Administrația Financiară a municipiului Arad: Asistență contribuabili (impozitul pe venitul global) - telefon 280633, 280733, int. 199 între orele 8,00-12,00. Informații mai pot fi obținute la adresa de web: www.finantearad.ro

ÎNREGISTRĂRI ÎN CAZ DE DECES

Biroul de Stare Civilă - decese face înregistrări după următorul program: sâmbătă și duminică, între orele 9,00-11,00. Tel. 281850.

TELEFON DE URGENȚĂ LA POLIȚIE: 955

Noul număr de centrală telefonică al I.J.P. (Inspectoratul Județean de Poliție) Arad: 207100.

UTILITARE

Specific românesc

Pe strada Mihai Eminescu nr. 13 s-a deschis recent un magazin de cadouri și obiecte decorative specific românești. Toate obiectele magazinului Tabú sunt făcute de artiști populari din diverse zone ale țării. Și, un lucru important, sunt lucrate manual. Astfel, cei pasionați de tradiție, dar și străinii care vor să păstreze amintirea României prin obiecte cu specific românesc, pot găsi sculpturi și icoane în scoarță de copac, statuete și picturi pe lemn, picturi pe sticlă, produse din ceramică, vaze, lumânări.

G. K.

Cursul valutar*

– VALORI ÎNREGISTRATE IERI, 8 NOIEMBRIE 2002

Denumirea valutei	BNR	BCR		BRD		Banca Transilvania		Banca Românească		Bursa neagră	
		C	V	C	V	C	V	C	V	C	V
Euro	33885	33286	33923	33490	33405	32950	33670	33375	34113	32310	32550
Dolar S.U.A.	33526	33400	33700	33340	33720	33400	33680	33370	33690	33220	33350
Forint	142	133	146	136	144	130	142	-	-	132	138

HOROSCOP

Sâmbătă, 9 noiembrie 2002

Berbec (21.03-20.04). Nu vă pierdeți răbdarea, chiar dacă în realizarea planurilor dvs. întâlniți obstacole. În curând veți reuși să le depășiți.

Taur (21.04-20.05). Dacă sunteți impulsiv și grăbit va trebui să suportați consecințele acestei comportări.

Gemeni (21.05-20.06). Nu vă faceți probleme din cauza unor lucruri care nu se pot rezolva acum.

Racul (21.06.-22.07). Aveți foarte multe treburi de rezolvat atât la locul de muncă, cât și în gospodărie.

Leul (23.07-22.08). Talentul dvs. de a vă exprima clar și de a vă susține punctul de vedere cu argumente serioase îi impresionează pe cei din jur.

Fecioara (23.08-22.09). Dacă nu reușiți să vă rezolvați ceva pe calea obișnuită, folosiți-vă de un truc.

Balanța (23.09-22.10). Nu faceți promisiuni partenerului dacă nu sunteți sigur că vă puteți ține de cuvânt.

Scorpion (23.10-21.11). Ați demonstrat că aveți cunoștințe profesionale și solide și acum șeful dvs. vrea să vă dea o recompensă.

Săgetător (22.11-21.12). Nu vă lăsați influențat atunci când trebuie să luați o hotărâre.

Capricorn (22.12-19.01). Anumite necazuri apărute în viața dvs. familială trebuie rezolvate acum.

Vărsător (20.01-20.02). Fiți obiectiv și nu luați apărarea nimănui, deoarece puteți fi acuzat că-l apărați pe cel mai puternic.

Pești (21.02-20.03). Veți afla ceva foarte ciudat și nu o să credeți cele auzite până când nu veți avea mai multe informații.

SÂMBĂTĂ, 9 NOIEMBRIE 2002

TVR 1

7,00 Ceasul deșteptător
8,00 Desene animate
9,00 Aventuri cu Lilipufi
10,00 Auto club - rel.
10,30 Design - armonie în cotidian
11,00 Debut 50 plus
12,00 O vedetă populară
12,45 Spectacolul lumii
13,15 Istorie polemică
14,00 Jurnalul de prânz
14,20 Mulțumesc (I)
15,00 România 1... și strada
15,05 Mulțumesc! (II)
16,00 Poveste fără sfârșit. Cu Irina Păcurariu
17,00 Ora G
18,00 Teleenciclopedia
19,00 Jurnal. Meteo. Sport
20,00 Surprize, surprize ... (I)
21,00 România 1... și strada
21,05 Surprize, surprize... (II)
22,00 România 1... și strada
22,05 Surprize, surprize... (III)
23,00 Jurnalul de noapte
23,15 Barton Fink - comedie SUA, 1991
1,20 Ora G - rel.

TVR 2

8,20 Arta apărării
8,50 Răscruci - rel.
9,15 Sport plus - rel.
10,35 Digimon - s.
11,00 Lumea lui Chiț-Chiț
11,45 În direct - s.
12,15 Arca lui Noe
12,45 Zestrea românilor - doc.
13,20 Atlas
13,55 Fotbal. Divizia A: Ceahlăul-Rapid - live
16,00 Bărbați, la cratiță!
17,30 Musica Viva
18,00 În prelungiri
19,00 Preluare Jurnal de pe Canalul România 1
19,45 Știri regionale
20,25 Un bărbat de succes - s.
21,00 Știri
21,05 Întoarcerea mareșalului Rocca - f. Italia, 1996
22,45 Noaptea VIP-urilor
23,45 Știri

PRO TV

7,00 Desene animate
9,30 Buffy, spaima vampirilor - s.
10,25 Gillette, lumea sportului
10,30 Raliul Australiei - avanpremieră
11,30 ProMotor
12,00 Provest
12,55 Știrile Pro TV
13,00 Cybill - s.
13,30 Sub semnul întrebării
15,00 Magazin Liga Campionilor UEFA
16,00 Smallville - s.
17,00 Fotbal din Divizia A. Steaua-FC Național - live
19,00 Știrile Pro TV * Sport * Vremea
20,00 Armă mortală 4 - f. SUA, 1992, cu Mel Gibson, Danny Glover, Joe Pesci
22,45 Alege ASIA - din culisele preselecției
0,00 Portretul unei doamne - f. SUA-Anglia, 1996
2,00 Fotbal din Divizia A - rel.

TV ACASĂ

6,00 Perla, cărările iubirii - s., rel.
6,50 Între iubire și ură - rel.
7,45 Doctorul casei - rel.
8,00 Povești adevărate - rel.
8,45 Aventurile lui Sylvester și Tweety - ep. 1
9,15 Învață spaniola cu Victor - rel.
9,30 Rază de lumină - s., ep. 1
10,20 Prima dragoste - s.
11,15 Singură și disponibilă - s., rel.
12,15 Clona - s., rel.
13,15 Amor latino - s.
14,00 Club 700
14,45 5 minute de shopping - retrospectivă
15,15 Învață spaniola cu Victor
15,30 Din viață
16,00 Iubire fără de păcat - s.
17,00 Prăjituri cu cântec
17,30 Dădaca - s.
18,00 Arabella - s., ep. 1
18,30 Inimă sălbatică - s.
19,20 Doctorul casei
19,30 Povești adevărate
20,00 Amor de cățel - s.
21,00 Kachorra - s.
22,00 Clona - s.
23,00 Maddie și David - s.

HBO

7,50 Scopul - f. SUA, 2001
9,30 Evadare în Texas - comedie 1999
11,10 Dosarele Y - s.
11,35 Aventurile lui Elmo - f. av. 1999
12,50 Vânzătorii de peruci - comedie Irlanda, 2000
14,35 Regula jocului - f. SUA, 2000
16,45 Închisoarea grădinarilor - comedie Anglia, 2000 cu Helen Mirren
18.15 Unde dai și unde crapă - regia Guy Ritchie
20,00 Băiatul cu apa rece - comedie 1998, cu Adam Sandler
21,25 Pe platourile de filmare
22,00 Mintea unui bărbat însurat - s.
22,30 Sub acoperire - f. 1999
0,10 Escapada - comedie SUA,2000
1,45 Dansând la Blue Iguana - f. SUA, 2000

PRIMA TV

7,00 Special
8,00 Desene animate
10,00 Tibanu pescuiește și vânează
11,00 Sport magazin
14,00 Motor
14,30 Ed - s.
15,30 În familie - s., rel.
18,00 Focus
19,00 Mutant X - s. SF
20,00 24 de ore - s., cu Kiefer Sutherland, Leslie Hope
21,00 Garda regelui - f. av. SUA, 2000, cu Eric Roberts, Lesley-Anne Down
23,00 Lunga vară fierbinte - f. SUA, 1958, cu Paul Newman, Joan Woodward
0,45 Film erotic
2,15 Focus

ANTENA 1-TV ARAD

7,30 IRIS - 25 ani - rel.
8,00 Un început nou
8,30 Păstorul cel bun
9,00 Știrile TVA - rel.
9,30 Lumea mare a celor mici
10,00 Casa de piatră
10,30 Roata de rezervă
11,00 BIT
11,30 Medicul de gardă
12,30 Flipper - s.
13,30 Calea misterelor - s.
14,30 Misiune imposibilă - s.
15,30 Amintiri dureroase - dramă, SUA
17,30 Cei șapte magnifici - s.
18,30 Kulinoriada - emisiune culinară
19,00 Observator * Sport * Meteo
20,00 Divertis Parc
21,00 American Ninja III - acțiune, SUA
23,00 Stargate SG-1 - s.
0,00 Obsesie albastră - thriller, SUA, 1995
2,00 Observator - rel.
3,00 Casa de piatră - rel.
3,30 Roata de rezervă - rel.
4,00 American Ninja III - f. rel.

TV RCS

9,00 Desene animate
9,30 Știri 1 - rel.
10,10 5 minute de carte
10,15 Tradiții și folclor
10,30 Blestemul mormântului viking - f.
12,00 Frontiera Live - rel.
13,30 Știri 2 - rel.
14,10 5 minute de carte
14,15 Videoclipuri
14,30 Joia populară - rel.
15,30 Rațiuni mortale - f.
17,00 O altfel de lume - divertisment
17,30 Știrile RCS 1
18,10 5 minute de carte
18,15 Mod de viață - divertisment
18,55 Balanța justiției - doc.
19,55 Videoclipuri
20,00 Show cu ecou - divertisment
22,00 Știrile RCS 2
22,40 Progenitura - f.

Redacția Adevărul nu își asumă răspunderea pentru modificările ulterioare intervenite în programele TV

Mica publicitate ● Mica publicitate ● Mica publicitate ● Mica publicitate

ANIVERSĂRI

Cu ocazia aniversării zilei de naștere, 28 de pivoți și bucșe pentru
MIHAI POPA,
legenda vie a mecanicilor auto. Niște prieteni: IULIA și GILI. (28182)

„LA MULȚI ANI!"
și trei trandafiri roșii pentru scumpa noastră

BALIȚA ANDRADA GABRIELA,
din partea lui tati, mami și mama-LELEA (28477)

MATRIMONIALE

DOMN din GERMANIA, 45 ani, doresc cunoștință DOAMNĂ, DOMNIȘOARĂ serioasă, prezentabilă în vederea CĂSĂTORIEI. Telefon 0745.415.013. (28480)

VÂNZĂRI APARTAMENTE O CAMERĂ

Vând garsonieră, zona Mioriței, mobilată, apometre, balcon închis, 6.500 Eu, negociabil. Telefon 233140. (28281)
Vând garsonieră Piața UTA, etaj 3. Telefon 274501, 274416. (4226717)

VÂNZĂRI APARTAMENTE DOUĂ CAMERE

Vând apartament 2 camere în stațiunea Moneasa. Telefon 0723.479.896
Ocazie! Vând urgent, 2 apartamente cu 2 camere, zonă centrală, liniștită, contorizate, ocupabile imediat. Telefon 284521 sau 0744.150.688. (28285)
Vând apartament 2 camere confort I Aradul Nou, 8.500$ negociabil. Telefon 0745.802.169. (28269)
Vând apartament 2 camere, Vlaicu. Telefon 229954, după ora 16. (28484)
Vând apartament 3 camere, renovat complet, Vlaicu. Telefon 0744.270.471. (28432)
Vând apartament 2 camere, parter, str. Mucius Scaevola, Arad. Telefon 210360, după ora 16. (28401)

VÂNZĂRI APARTAMENTE TREI CAMERE

Vând apartament ultracentral, lângă Tribunal, 3 camere, dependințe, 140 mp, Legea 112, 35.000 USD. Telefon 253470. (28332)
Vând apartament ultracentral, 3 camere, multiple îmbunătățiri. Telefon 285085. (28472)

VÂNZĂRI APARTAMENTE PATRU CAMERE

Vând apartament 4 camere, deosebit finisat, zona Intim, scări interioare, încălzire proprie, semimobilat. Telefon 250259 zilnic 16-18; 20-21.

Vând apartament central, suprafață 210 mp. Telefon 0740.044.114. (28214)
Vând apartament în bloc nou, 125 mp, zona Vlaicu, amenajat occidental, cu termopan, gresie, parchet laminat, încălzire prin pardosea, termotecă, bolte, pulturi, salon etc. Telefon 0722.300.548. (28321)

VÂNZĂRI CASE

Vând urgent 2 case mari, cu grădină 3.600 mp, Calea Timișorii nr. 202-204. Telefon 0745.862.042. (28145)
Vând urgent casă în Sederhat. Informații la telefon 273336, 273079. (4225689)
Vând urgent casă 3 camere, baie, gaz, grădină, în Bătania - Ungaria, preț 3.000 Euro. Telefon 0722.275.562. (28271)
Vând casă în Grădiște, toate facilitățile, preț la vedere, rog seriozitate. Str. Gorunului 13 A. (28290)
Vând cabană camping. Telefon 232218. (28416)
Vând casă mobilată (nemobilată) vizavi PETROM Vlaicu, posibil plata și în rate. Informații telefon 275681. (28055)
Vând casă nouă în localitatea Zimand-Cuz. Informații telefon 0723.664.802. (28111)
Vând casă în Bujac. Telefon 245283. (4225685)
Vând sau schimb cu apartament 3 camere Samantha + diferență, casă deosebită cu piscină și toate utilitățile. Telefon 250718; 0723.363.501. (28073)
Vând 2 apartamente în casă, central, mobilate, str. Cozia. Telefon 0257/284978. (27292)
Vând casă mare din cărămidă, 2 intrări pentru 2 familii, 5 camere, grădină, gaz metan, canalizare. Telefon 0740.458.639. (28398)
Vând vilă - Vlaicu. Telefon 0745.634.885; 276553.
De vânzare clădire mare, plus teren, excelent privatizare. Telefon 0721.374.152. (28423)
Vând casă, Chișineu Cris, str. Plevana nr. 7. Telefon 520139. (3224640)
Vând casă mare în comuna Semlac, str. Nemțească, nr. 838, preț 10.500 EU negociabil. Telefon 534538. (28490)
Vând casă cu etaj (două apartamente), gaz, apă. Telefon 274416. (28491)
Vând casă în Bujac, str. Ulpiu, nr. 8. Telefon 274890. (28498)

VÂNZĂRI SPAȚII

Vând BAR cat. III, Grădiște. Telefon 218990. (28466)

VÂNZĂRI TERENURI

Vând loc casă 1.000 mp, Micălaca, str. Frăției nr. 6. (4226255)
Vând teren intravilan 5.000 mp, Aradul Nou, posibilități gaz, curent, apă, agent termic. Telefon 0722.355.963. (27711)
Vând teren pe centură Micălaca-Grădiște, preț atractiv. Telefon 0723.855.282. (28345)
Vând vie colnă, teren intravilan. Telefon 511157 Ineu. (4224429)
Vând 0,72 ha pământ arabil în Sânpaul. Telefon 244552. (4226713)
Vând teren ideal investiții, zona Centură - SERE. Telefon 0745.365.755; 235171. (28488)
Vând teren situat în Subcetate, suprafața 1000 mp. Telefon 0723.046.263. (28503)

VÂNZĂRI AUTO

Vând ANVELOPE ARO, Jeep - 500.000; autoturisme 13, 14 - 300.000; 15, 16 - 400.000 și camioane. Telefon 259339, 563027; 0744.706.321. (27566)
Vând Mercedes Cobra, înmatriculat, CIV, numere noi. Telefon 329315.
Vând tractor U650 cu remorcă (CIV, VT, stare foarte bună de funcționare, anvelope noi), nu a fost folosit în agricultură. Informații telefon 0257/256282 sau 0744.709.051. (4224493)
Vând Raba benă 8,5 t, preț 4.000 Eu. Telefon 0721.087.846. (4224428)
Vând Volkswagen Golf I, ușor avariat. Telefon 0723.765.726. (28333)
Vând Ford Mondeo - Turbo Diesel 1,8, an 1996, stare excepțională, consum 5 litri, intercooler, scaune încălzite, airbag, ABS, trapă, culoare albă, preț 7.000 Euro, negociabil. Telefon 256255. (28336)
Vând Dacia 1310, an 1990, CIV, numere noi, motor nou, genți, Canada, VT 2004, asigurare, 1.050 $. Telefon 0723.045.296. (28440)
Vând Fiat Ducato nou, fabricație 2002. Telefon 0722.857.807. (4226263)
Vând piese motor Raba, cutie viteză A.1900. Telefon 0722.301.782. (4224427)
Vând Opel Vectra 1995; 2000; benzină; Opel Omega Combi 2000 - 16 valve, 1998. Telefon 0722.251.555. (28301)
Vând BMW 528, fabricație 1987, stare foarte bună. Telefon 0744.270.471. (28432)
Vând tractor U650, remorcă auto 7 tone pentru cereale, camion Raba dezmembrat, motor dizel 26 CP, tip Brașov, separator lapte 400 l/h, nou. Telefon 316296. (28441)
Vând prelată camion. Telefon 0721.851.950, localitatea Bocsig nr. 210. (4224430)
Vând ieftin Nissan Patrol TD GR trapă, alarmă, închidere centralizată, cass Sony, carkit Nokia, stare bună. Telefon 0722.275.645. (28493)
Vând Opel Kadet 1,4 i, numere valabile 2004, impecabil. Telefon 0723.622.445. (28489)

VÂNZĂRI ELECTRO

Vând foarte ieftin, garanție, TELEVIZOARE COLOR, MAȘINI AUTOMATE, COMBINE, CONGELATOARE, LĂZI, VITRINĂ frigorifică. Telefon 274600. (27231)

Vindem cheș și în rate (second hand) MAȘINI de SPĂLAT, TV COLOR, FRIGIDERE, COMBINE, LĂZI, VITRINE FRIGORIFICE, CONGELATOARE, ASPIRATOARE, VIDEO, Calea Radnei nr. 225. Telefon 0257-259339, 563027; 0744.706.321. (27566)

Vindem CASE de MARCAT, CÂNTARE ELECTRONICE, CONSUMABILE. Telefon 272727. (27891)

Vând TELEVIZOARE color, CONGELATOARE, COMBINĂ frigorifică, MAȘINĂ de SPĂLAT AUTOMATĂ, cu garanție. Telefon 275277.

Vând TV color, MAȘINI SPĂLAT AUTOMATE, FRIGORIFICE; garanție. Telefon 233511. (28397)

Vând TV COLOR, prețuri minime, garanție 6 luni. Telefon 0257-287404. (28409)

Vând MAȘINI DE SPĂLAT și TELEVIZOARE COLOR. Telefon 251392. (28300)

(Continuare în pagina 11)

Publicitatea noastră, mai aproape de dumneavoastră

ÎN ZONELE UTA și MICĂLACA - AGENȚII DE PUBLICITATE „ADEVĂRUL"

Piața UTA: Magazinul „Cristalul" (aparținând AMET)

În dorința de a apropia mai mult serviciile de mică și mare publicitate de dvs., ziarul „Adevărul" a deschis două agenții de publicitate în Arad. În cursul lunii noiembrie, la Agenția din Micălaca, se pot face și abonamente pe luna decembrie.

Program: luni - vineri între orele 9-16

„Adevărul" - publicitate eficientă la tarife avantajoase

Micălaca: Magazinul GIP (aparținând AMET), vizavi de „Coraura"

Baschet feminin **Două sferturi. Atât a durat minunea**

B. C. ICIM ARAD - LIVAS TÂRGOVIȘTE 46-72 (14-20, 17-12, 5-24, 10-16)

La Sala Sporturilor s-au întâlnit, aseară, două echipe ce în sezonul precedent își disputau lupta pentru supremație: B. C. ICIM Arad și LivasTârgoviște. Lucrurile se desfășoară cu totul altfel acum. Echipa de la Turnul Chindiei s-a întărit, iar la B. C. ICIM obiectivul este reconstrucția, pornind de la jucătoare tinere. Livas pornea cu prima șansă în disputa de ieri. Venită din Croația, de la un meci din Cupele Europene, pe care l-a pierdut cu 48-69, la formația antrenată de Dragan Petricevici oboseala era evidentă.

B. C. ICIM a început cu ambiție jocul, încercând să înfrunte baschetbaliste a căror experiență se știe. Dar, nu numai că au ținut piept, au și evoluat de la egal la egal. După un început bun, în care arădencele și-au păstrat avantajul de patru puncte, au urmat acele ratări binecunoscute, iar pe acest fond oaspetele se distanțează și 14-20 după primele zece minute. A urmat o revenire spectaculoasă a formației gazdă, timp în care Livasul nu se regăsea și 28-26 (min. 17). Vizitatoarele nu mai nimeresc coșul, sala aplaudă în continuu. Nu poate fi adevărat. Ce bine au jucat fetele noastre. 31-32 la pauza mare și după cum se desfășurau ostilitățile în teren, puteam crede într-o surpriză. Care s-a transformat imediat după pauză în coșmar. Trei „triple" Anca Stoenescu și parcă o altă echipă a ICIM-ului se afla pe suprafața de joc. De nerecunoscut. Fără milă, Stoenescu mai punctează o dată și zarurile erau aruncate. De aici încolo, scorul creștea în favoarea formației adverse, fără ca B. C. ICIM să poată protesta în vreun fel. Ratări peste ratări din partea gazdelor, Oana Lateș a fost un simplu pion și după cele întâmplate în primele două sferturi, un final greu de închipuit. La fel s-a întâmplat și în partida cu Sportul Studențesc, o cădere bruscă în ultimele douăzeci de minute, dar atunci B. C. ICIM a avut un avans considerabil, ce nu a mai putut fi recuperat. Scor final 46-72 și cu 15 puncte în două reprize nu poți spera la mai mult.

Foto: VIOREL MUSCA

Formații și marcatoare: B.C. ICIM: Popovici, Lateș, Morosan, Nagy 2, Moiseev 6, Părău 17, Grecu 15 (1), Simionca, Sandu, Contra, Chirilă 6. **Antrenor:** Dan Moraru. **Livas:** Turcu, Stoenescu 14 (4), A. Nițulescu 15, Mesaroș 2, Drăgușin 6, Duma 6, Condei, Isrătescu 7 (1), Koniakhina 2, Pricop 10 (2), Drăguș 10. **Antrenor:** Dragan Petricevici.

Au arbitrat cu mici greșeli: Doru Vinași (Cluj-Napoca) și Ciprian Stoica (Sibiu).

Delegat FRB: Ion Breza (București).

ADELA CIOLOCOI

CE SPUN ANTRENORII

Dan Moraru (antrenor B.C. ICIM): „În prima parte, fetele au jucat normal, așa cum le-am cerut. În ultimele două sferturi, experiența a fost evidentă. Așa se întâmplă cu jucătoare tinere, nu au mai rezistat. O dată de duc în cer, o dată în mormânt."

Dragan Petricevici (antrenor Livas): „ Nu am venit cu ideea preconcepută că nu am avea adversar în campionatul intern. S-a văzut în primele două sferturi, când echipa gazdă ne-a pus probleme. Și oboseala acumulată și-a spus cuvântul."

A.C.

In memoriam

MIHAI MIRONIUC A PLECAT DINTRE NOI

A plecat dintre noi Mihai Mironiuc, om de handbal cu o bogată carte de vizită. De numele lui se leagă prezențe în echipa națională a României și o cunoscută activitate de jucător și antrenor, inclusiv pe prima scenă a țării, la grupări din orașul nostru. A scris o pagină importantă pentru handbalul masculin românesc și, în speță, arădean. Un pios omagiu pe această cale și condoleanțe familiei îndoliate. Dumnezeu să îl aibă în pază!

Fotbal - C. N. de juniori republicani

„TELEFONIȘTII" AU IEȘIT DIN CĂRȚILE CALIFICĂRII

În ziua a doua a turneului final al Campionatului Național de juniori A, la fotbal, rezervat echipelor de Divizia C și școlilor sportive ori private, ce se desfășoară la Pitești, reprezentanta Aradului a obținut un rezultat de egalitate.

A fost, **AMSO Sibiu - F. C. Telecom Arad 1-1**. Golul „telefoniștilor" a fost realizat de Lontiș, pe final de meci. Claudiu Riviș a început jocul în următoarea formulă: Cohan-Pop, Cati, Agud, Teacă, Savin-Lontiș, Lobonț, Cândea-Hetes, Cameniță. **Au mai evoluat:** Barna, Pinta și Trif.

În celălalt joc: Școala „Nicolae Dobrin" Pitești- Laminorul Roman 1-0.

Duminică, în ultimul meci, devenit doar de palmares pentru ai noștri, F. C. Telecom întâlnește Laminorul Roman.

D. SCRIDON

UTA atacă reduta Bacăului

FĂRĂ NJOK, DAR CU MANTA

Ieri, la orele prânzului, când am luat legătura cu antrenorul Ionuț Popa, la Tg. Ocna a început ploaia. Stratul de zăpadă de 10-15 cm din această zonă a țării începe să se topească, pentru meciul de astăzi, de la Bacău anunțându-se un teren greu. În privința lotului de jucători, antrenorul UTA-ei ne-a spus că semne de întrebare ridică Panin (dureri de spate) și Manta, în privința folosirii lor. Fundașul Baldovin a început să se pregătească și cu mingea, dar: **„Cum apărarea a mers bine cu Astra și Inter Gaz, n-aș vrea să fac schimbări"** - a spus Popa.

Atmosfera în rândul băieților e bună, singurii supărați fiind antrenorul Popa și directorul tehnic, Borugă, datorită unor articole din presa scrisă.

„Facem 1-1 și e bine" - ne-a dat speranțe Gigi Borugă.

Să mai spunem că meciul FCM Bacău - FC UTA, se va disputa în nocturnă, de la ora 17, ultima parte a meciului urmând a fi transmisă de Radio România Actualități.

D. SCRIDON

FOTBAL - DIVIZIA A

Etapa cu numărul unsprezece programează la finele acestei săptămâni următoarele dispute:

■ **astăzi, ora 14:** Ceahlăul Piatra Neamț - Rapid **(TV România 1)**, FC Argeș - Gloria Bistrița, Universitatea Craiova - Oțelul Galați, Poli AEK Timișoara - FC Brașov, Steaua - FC Național **(ora 17, PRO TV), FCM Bacău - UTA (ora 17),** Astra Ploiești - Farul Constanța (ora 17).

■ **mâine, ora 14:** Dinamo - Sportul Studențesc **(PRO TV).**

Clasamentul înaintea acestor meciuri se prezintă astfel:

1. Rapid	10	8	0	2	22-9	24	(+1)
2. Gloria	10	5	3	2	15 -4	18	(+3)
3. Dinamo	10	5	2	3	21 -11	17	(+2)
4. FC Național	10	5	2	3	13-9	17	(+2)
5. FC Brașov	10	5	2	3	12-10	17	(-1)
6. Steaua	10	4	4	2	11-8	16	(+1)
7. Poli AEK	10	5	1	4	15-16	16	(+1)
8. Oțelul	10	4	3	3	12-15	15	(0)
9. Farul	10	4	2	4	9-9	14	(-1)
10. Ceahlăul	10	2	5	3	14-11	11	(-4)
11. Sportul	10	3	2	5	13-17	11	(-4)
12. FC Argeș	10	3	2	5	9-14	11	(-1)
13. Craiova	10	3	2	5	14-20	11	(-4)
14. FC UTA	10	3	1	6	12-24	10	(-5)
15. FCM Bacău	10	1	4	5	7-14	7	(-8)
16. Astra	10	2	1	7	11-19	7	(-8)

MARȚI, REVANȘA CU ELÖRE BÉKÉSCSABA

Pe filiera Constantin Dumitrașcu, impresarul care l-a dat UTA-ei pe Jeremie Njok, alți șase jucători, mai mult sau mai puțin exotici, sunt așteptați să sosească la Arad, la începutul săptămânii viitoare. Este vorba de: camerunezul Thierry Euolage, nigerianul Ernest Nkan, columbianul Alfonso de Mares Marsi, marocanul Mustapha Bouhsous, francezul Jimmy Saint Germain, australiano-ghanezul Agqemang Akwasi. La acest „lot" se mai adaugă și fratele lui Jeremie.

„Autobusul" de stranieri a lui Dumitrașcu, nu Lăzureanu, este așteptat cu brațele deschise de oficialii „Bătrânei Doamne".

„E un bun prilej, amicalul de marți, cu Elöre Békéscsaba pentru a-i testa pe noii veniți. Dacă ajung" - ne-a declarat antrenorul Ionuț Popa. Acest lucru îl vom afla marți, cu prilejul „revanșei" amicale FC UTA - Elöre Békéscsaba.

D. SCRIDON

Întrebarea săptămânii

Națională feminină a României la tenis de masă, participantă în Superliga Europei este formată pe „scheletul" CSM Arad - PAB România. În plus, Eugen Roman - directorul clubului arădean - este și vicepreședinte al Federației de specialitate.

Și atunci, e normal să ne întrebăm de ce meciul cu Ungaria, ce va avea loc în data de cinci decembrie a.c., se dispută la Buzău? De ce nu la Arad? Poate ne va răspunde dl. director Roman.

Handbal masculin

ULTIMUL RECITAL

Campionatul Diviziei A la handbal masculin a ajuns înaintea ultimei etape. Și, spre bucuria iubitorilor sportului cu mingea pe semicerc, cu reprezentanta orașului nostru, H.C. Arad, la timonă. Cu o singură înfrângere în zece runde, handbaliștii pregătiți de Ștefan Deacu au **astăzi, de la ora 12,** ocazia să bifeze sfârșitul primei părți a actualei stagiuni cu un succes. A.S. Comprest Lugoj este formația pe care o au de înfruntat gazdele, grupare de la care a venit ultimul sosit în „anturajul" liderului - Mircea Mihai. Cu siguranță că sportivii arădeni doresc să încheie turul cum nu se poate mai bine: un joc bun și un recital de goluri.

A. C.

DIVIZIONARELE C ARĂDENE, ÎN FAȚA UNOR EXAMENE DIFICILE

Astăzi, cu începere de la ora 11,00, se dispută o nouă rundă în Dizivia C de fotbal. Din păcate, dintre echipele din județul nostru, doar Telecom evoluează pe teren propriu. ACU, West Petrom, Tricotaje și Frontiera joacă în deplasare, partide extrem de dificile. Cu precădere elevii lui Marcel Coraș și Sorin Cigan, care se bat pentru locurile premiante în clasament. Așadar...

F.C. TELECOM - MINERUL URICANI

În Micălaca vin ortacii! „Telefoniștii" întâlnesc însă niște mineri obosiți, care se luptă în acest an cu supraviețuirea. E drept, nici arădenii nu merg strălucit, au -1 în clasamentul adevărului, dar sunt - cu siguranță - peste valoarea adversarilor. Chiar dacă nu vor beneficia de serviciile mai multor jucători, adică tinerii înregimentați în echipa de juniori, elevii lui Marius Grad ar trebui să se mobilizeze, pentru a câștiga acest joc. Nu de alta, dar partida e de 1 solist.

DACIA ORĂȘTIE - ACU ARAD

Poate că ar trebui și ACU să mai bată pe cineva în deplasare. Nu de alta, dar în ultima vreme elevii antrenați de Marcel Coraș s-au pus pe tânjeală. Dacă vor să promoveze, trebuie să-și schimbe atitudinea față de fotbal. Acum, ei merg la Orăștie, pentru a întâlni Dacia. O Dacie din care a mai rămas caroseria, atâta timp cât gazdele se află pe penultimul loc în clasament. Dacă nici acum, atunci când? În plus, o victorie a arădenilor ar pune pe jar Certejul, însă orice alt deznodământ al jocului ar fi un eșec pentru ACU Arad.

METALURGISTUL CUGIR - WEST PETROM

Două vecine de clasament vor încerca să-și treacă în cont victoria, pentru o iarnă mai liniștită. Gazdele nu vor să facă un pas greșit acasă, pentru că ar putea să coste, iar oaspeții, care parcă joacă mai bine afară, doresc să confirme acest lucru. În plus, Francisc Tisza a atins - acum o săptămână - un record greu de egalat, trimițând în teren un prim unsprezece în care cel mai bătrân om avea 21 de ani. De fapt, obiectivul „petroliștilor" e schimbarea din mers a echipei, însă fără a neglija rezultatele. Oricum, au meci dificil la Cugir.

GAZ BECLEAN - TRICOTAJE INEU

Ineuanii continuă să surprindă. După cum evoluează, elevii antrenați de Sorin Cigan au tot dreptul să spere la mai mult decât până acum. Dacă au bătut la Dej, de ce nu ar face-o și la Beclean. În plus, deunăzi tehnicianul Tricotajelor a declarat că va câștiga acest joc, în ciuda faptului că se anunță foarte greu. Poate că știe el mai multe decât noi, îi simte - probabil - pe jucători în „vână", iar de aici și până la izbândă nu ar fi decât un pas. Cine nu și-ar dori ca Ineul să nu câștige la Beclean? Numai să-i țină balamalele!

OAȘUL NEGREȘTI - FRONTIERA CURTICI

După mai multe evoluții modeste, ar fi cazul ca „vameșii" să iasă din anonimat, căci până acum nu au supărat cam pe nimeni. O grămadă de remize, fără prea mare valoare, au adus formația antrenată de Alexandru Gaica în partea a doua a ierarhiei. E drept, puține echipe se pot lăuda cu punct(e) în colecție de pe terenul din Negrești Oaș. Poate că oaspeții de astăzi vor fumiza o plăcută surpriză, pentru a ieși puțin în față. Să știe lumea că și Frontiera Curtici poate ceva. Pentru că, altfel...

LEO SFÂRA

DIALOGURI LA FESTIVALUL DE TEATRU CLASIC

Seară de seară, la Festivalul Național de Teatru Clasic, publicul arădean a avut parte de spectacole bune și foarte bune ale scenei românești, montate de regizori importanți, în interpretarea unor mari actori. La finalul fiecărei reprezentații, am pătruns în culise pentru a sta de vorbă cu protagoniștii spectacolelor. Câteva din dialogurile pe care le-am avut, le puteți citi în cele ce urmează...

„Pentru Silviu Purcărete te duci la capătul lumii"

☛ interviu cu ILIE GHEORGHE

- Ce a adăugat acest rol din „Revizorul" carierei dvs, care nu e lipsită de roluri mari și importante?

- Este un semn. Un nou semn că nu trăiesc degeaba. Că pe drumul pe care l-am parcurs, să nu privesc înapoi cu mânie, ca să parafrazez titlul unei cunoscute piese. Și cum zice Sorescu, e bine să lași în viață semne, ca să știi să te orientezi, să nu mergi așa, înainte și să nu te pomenești niciunde. E un semn puternic, o piatră foarte puternică între roluri, căreia i-am dat durabilitate. E generos rolul acesta, e încărcat cu semnificații, de la momente de revoltă, de machiavelism, de supușenie, duritate, drăgălășenie, trece prin toate, știe cum să urce prin aceste meandre ale omului uns cu toate alifiile, capabil să scape din toate încurcăturile, mai ales când pe capul lui vine un asemenea control, un revizor. Dar acest om, care zice că el știe să ia de la fiecare dar o face fără dușmănie, dă lecții fiecăruia să fure atât cât e pe măsura lui.

- Un personaj cât se poate de contemporan...

- Absolut. Câți prefecți, câți primari nu stau cu capetele plecate atunci când vin mai marii de la centru și fac sluj în fața lor, numai ca să se simtă bine. De asta și teatrul acesta e atât de actual, cum e și Caragiale. Voi juca zilele viitoare „O scrisoare pierdută" la Teatrul Național din București, unde sunt invitat să joc două spectacole mari și voi juca Agamiță Dandanache. Acesta e sentimentul: de când a fost și cât va fi lumea, cei puternici trezesc în supușii lor spaimă, supușenie, frică, slugărnicie, lucru care n-ar trebui să existe într-o societate ideală. Dar e foarte greu de atins.

- Dvs sunteți un actor format de mari regizori. Cum ați colaborat acum cu tânărul Claudiu Goga?

- Claudiu Goga este un nume care se va impune și colaborarea cu el a fost benefică. Am găsit regizorul care nu-ți dă tonuri, ci îți justifică situații, îți creează „n" situații de tipul „dar dacă" și atunci îți găsești tu singur stările interioare. Sunt alții care vin și îți citesc și îți dau tonul. Dar sunt și alții, cum era și Vlad Mugur, care îți dădea nu intonațiile, ci sugera prin exagerări pedagogice și tu pricepeai lucrurile. Și Purcărete face același lucru. Goga e pentru mine o încântare, o descoperire, e primul spectacol la care lucrăm împreună, dar nu m-aș da înlături să joc și în altele.

- Mâine (n.n. 6 noiembrie) veți juca în spectacolul lui Purcărete de la Sibiu. Cum reușiți să vă împărțiți? Și ca distanță geografică e ceva...

- Oricum o să fac Craiova-București. Când îți place un lucru treci peste astea. Aici e o dragoste care s-a creat între mine și teatrul lui Purcărete. Eu am jucat în toate spectacolele lui, inclusiv 8 luni în Anglia și 6 luni în Franța, roluri extraordinare, în trupe celebre din aceste țări. E o bucurie.

Pentru Silviu Purcărete te duci la capătul lumii. Distanțele nu contează atunci când există fluxul interior.

- Cum a fost să-l aveți ca partener în „Revizorul" pe Sorin Leoveanu, un tânăr actor pe care, artistic vorbind, mulți pariază?

- Sorin Leoveanu este craiovean, este o revelație, se va impune, s-a impus deja, va face o carieră strălucită, va lăsa dâră după el. Rar se întâmplă ca un actor la numai trei ani de la absolvire să poată să întruchipeze asemenea personaje, ca Hamlet, ca și cel din „Așa este (dacă vi se pare)". Pentru mine e o mare bucurie. Tot timpul vorbim, ne sfătuim, comunicăm, e un coleg desăvârșit. E o minune. Cinste lui și mă bucur că am trăit vremurile în care și el, plecat tot de la Craiova la Institutul de la Târgu-Mureș, s-a reîntors la Craiova, acuma e și el luat la Cluj. Mă bucură regenerarea asta. Și aș fi tentat să spun vorba poetului: „E unul care cântă mai bine decât mine, cu atât mai bine teatrului și lui cu atât mai bine", parafrazându-l pe Alecsandri.

„Teatrul se face pentru toți oamenii și fiecare înțelege și se bucură după puterea lui"

☛ câteva cuvinte smulse de la SILVIU PURCĂRETE

- Ați fost director la Theatre de l'Union de la Limoges, acum v-ați fondat propria dvs companie la Lyon. Ce repetați?

- Încă nu a început. Abia acum o să înceapă.

- Cum lucrați cu actorii francezi, în comparație cu cei români?

- La fel ca și cu actorii români.

- Vă deranjează dacă spectacolele dvs sunt etichetate drept teatru-imagine?

- Toată lumea poate să eticheteze cum dorește. Ce, e o rușine teatrul de imagine?

- Deloc. Mă gândeam că v-ar putea deranja etichetările de orice fel...

- Nu mă deranjează. Nu-i problema mea.

- În anul 2000 ați fost nominalizat la Premiul de Excelență în cultura română, acordat de Ministerul Culturii. Înseamnă ceva pentru dvs distincțiile care vi se acordă sau vă lasă indiferent?

- Sunt plăcute. E plăcut, așa, să iei premii, distincții. Cum să nu?

- Spectacolele dvs sunt pline de trimiteri la mituri, la simboluri. Credeți că spectatorii de azi au cultura necesară, răgazul necesar pentru a percepe integral spectacolele dvs?

- Nu sunt neapărat trimiteri la simboluri, ci, în general, tot ce se creează cu știință sau fără știință face trimiteri la mitologie, la povești, la istorie, la experiența personală. Altceva nu face. Ăsta nu este un lucru pe care îl fac eu. Iar fiecare spectator are nivelul lui de educație. Dar teatrul se face pentru toți oamenii. Și fiecare înțelege și se bucură după puterea lui.

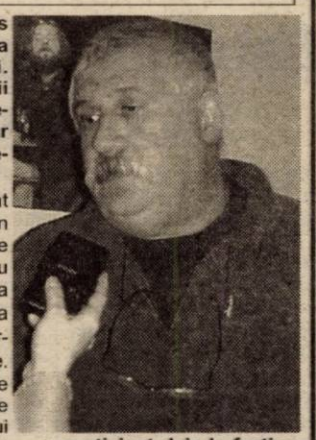

- Vă place să descoperiți actori?

- Sigur, oricărui regizor îi place. Fără îndoială.

- Sau preferați să lucrați cu actori deja consacrați, pe care îi știți?

- Sigur că uneori e mai bine lucrezi cu oameni pe care îi cunoști ca să poți să duci mai departe o experiență, un spectacol.

- Spectacolul „Pilafuri și parfum de măgar" a participat deja la festivaluri în străinătate?

- Da. A fost la Petersburg, a fost în Germania...

- Cum a fost primit?

- Bine. A plăcut.

- Următoarele proiecte în ce constau și unde?

- Plec peste o săptămână și fac o piesă de teatru în Norvegia. Și apoi am să fac alte piese de teatru.

- Ce anume veți lucra în Norvegia?

- O tragedie greacă de Eschil.

Despre umilința materială a tinerilor actori, care mai sunt și talentați, și premiați

☛ dialog cu actorul SORIN LEOVEANU

- Anul trecut ai fost Hamlet, aici, în festivalul de la Arad, acum Hlestakov din „Revizorul". Cred că deja simți ceva pentru publicul din Arad. Ce anume?

- E un public cald și primitor, deși anul trecut nu a fost. Nu a fost, în sensul că în sală a fost mai mult public de festival, adică colegii; și știi că întotdeauna colegii sunt mai sceptici și nu prea îți dau șanse. Dar e un public cald și un public care cred că merită să vadă teatru de calitate.

- Dacă ne gândim numai la cele două roluri de care aminteam, sunt roluri de care orice tânăr actor se bucură. Cum le consideri, au venit la timp, prea devreme, a fost o șansă?

- Cred că ar trebui să vină în viața fiecărui actor, nu doar tânăr. Ele vin atunci când le aștepți sau când le meriți. Și mai vin atunci când ești capabil să le și joci. Vin și atunci când nu ești în stare să le joci, dar asta nu mai depinde de actori, ci depinde de regizor, de politica teatrului respectiv. Dincolo de toate astea, sunt roluri cu care poți să-ți rupi gâtul, cum se zice, sau sunt roluri cu care poți să te afirmi. Și aici sunt probleme de discutat, că și afirmarea în România, ca tânăr actor, nu e afirmarea din Occident. Acolo un tânăr, dacă face roluri bune, poate să trăiască liniștit și din punct de vedere material și din punct de vedere al ofertelor care i se fac. La noi.... ca la noi. Și o spun nereferindu-mă numai la mine, ci și la alți tineri actori care au avut șansa pe care am avut-o și eu.

- Apropo, tu cum te descurci material?

- Îngrozitor de prost. Salariile sunt care sunt, condiția românului este care este, în țara asta în care nimeni nu ține cu nimeni.

- Ți s-au propus reclame, apariții la televiziune?

- Da, mi s-a propus, dar era o sumă foarte mică. 500 de dolari, pentru o apariție la televiziune, e foarte puțin. Dar sunt actori tineri care gândesc că și pentru mai puțini bani ar trebui să se ducă. Și atunci o fac și automat firmele și casele de producție îți spun dacă nu vrei tu pe 500 mai vor încă 2000 ca tine pe 100.

- Totuși tu ai luat un premiu anul ăsta, din partea Ministerului Culturii. A însemnat ceva acel premiu, dincolo de satisfacția de moment?

- Te bucură enorm și te și obligă să îți stacheta sus. Numai că asta nu mai depinde deja de tine - politică repertorială, nu se știe dacă mai prinzi un moment ca Hamlet sau „Revizorul". Dar atât cât suntem tineri trebuie să sperăm. Mai departe vedem noi dacă am avut dreptate sau dacă am fost absolut imbecili că am crezut că se va întâmpla ceva. Premiul înseamnă foarte mult. Ar trebui să însemne și la bani. Zic asta pentru că e una din problemele noastre, ale tinerilor. Nu poți să faci tot timpul pentru tine, că ești tânăr, că ai avânt și că ai talent și speranță să-i dobori pe alții sau să dobori mituri. Trebuie să mai și trăiești. De asta o tot zic pe asta cu banii. Nu sunt ahtiat după bani, dar e jignitor să fim tineri și să ne gândim deja cum ar fi să pleci în altă parte, doar ca să nu mai fi umilit material aici.

- Trist. Revenind la teatru. Și la Național clujean și la Craiova, ai jucat alături de mari actori. A contat asta pentru tine, ca actor tânăr, în formare?

- Ai o siguranță când joci cu actori bătrâni, buni. Pentru că știi că dacă ceva e în neregulă, ei oricând te pot ajuta. Timpul trece mai ușor, teatrul e mai firesc și se poate face și teatru de calitate.

- Sunt generoși pe scenă actorii mari?

- Oameni și oameni. Dar când joci cu actori mai puțin talentați mai ai încă o problemă pe cap, pentru că trebuie să te mai descurci și singur, să mai și ridici scene. În general, când joci cu actori mari ești mai liniștit, îți dau forță, ai spate, ai pe ce să te sprijini.

În vacanță, șef de șantier la Odeon

☛ interviu cu DORINA LAZĂR

- Spuneți-mi, doamnă Dorina Lazăr, ca ardeleancă ce sunteți, cum v-ați apropiat de rolul Aneta Duduleanu, o regățeancă sadea?

- Eu știu...Probabil că cealaltă parte din mine, care este de ialomițeancă, pentru că mama este ardeleancă și tata ialomițean, probabil că cealaltă parte... iute a ieșit din mine și m-a ajutat să joc rolul ăsta. Dar cred că un actor, când pleacă pe drumul acesta nu se gândește neapărat că joacă un slovac sau o franțuzoaică sau o italiancă. E un tip, un personaj, o structură umană.

- Vă simțiți ca structură umană aproape de acest personaj?

- Vai, dar eu mă simt chiar Aneta Duduleanu! (râde, un râs sănătos, din inimă). Când joc un rol, eu chiar mă simt acel personaj. Și îmi spun, când sunt în repetiții, „eu chiar sunt ca personajul ăsta". E această latură histrionică a omului actor, care e de mare folos.

- Cum ați colaborat cu regizorul Alexandru Dabija? Viziunea dvs și a lui s-au potrivit?

- Da, noi am mers pe mâna lui. El este un regizor ca un vrăjitor, absolut fermecător. Este prima dată când lucrez cu Dabija. Noi ne-am întâlnit în '96, el ca director al Teatrului Odeon și eu ca director artistic al Teatrului Odeon. Am avut o colaborare foarte bună până acum în ianuarie, când el și-a dat demisia că s-a plictisit de chestii administrative și atunci m-a lăsat pe mine. Dar ca regizor nu l-am întâlnit decât la acest spectacol. Mint. Am mai repetat un spectacol, „Frații", o piesă irlandeză, era un rol destul de mic. Dar o comedie, lucrată cu atâta dragoste și cu atâta ușurință... Nu ni s-a părut greu. Sper să mai lucrăm împreună.

- Credeți că îi face bine publicului nostru să-și vadă tarele specifice, pe care „Gaițele" i le pune în față? E o terapie pentru noi?

- Cred că nu conștientizăm faptul că e o terapie pentru noi. Vedem un lucru, ne place, râdem, pe urmă ne gândim și, pe urmă, „dom'le, asta cam așa e, n-ar trebiu să fac asta". E acel dicton vechi „Ridendo castigat mores" - Prin râs se corijează moravurile.

- Am auzit că de când sunteți directoare ați „schimbat la față" Teatrul Odeon. Cum ați reușit?

- Ne-am propus asta de anul trecut. Anul acesta în 10 iulie am oprit activitatea artistică, am trimis actorii în concediu și în 10 septembrie am trimis lucrătorii acasă și au venit actorii iar în 27 septembrie am deschis stagiunea. A fost o muncă asiduă, eu nu am avut vacanță, am stat la teatru în fiecare zi ca șef de șantier. Dar a meritat, pentru că teatrul arată absolut superb.

- Dar cum reușiți să vă împărțiți între scenă și administrație?

- Păi... altceva nu mai fac, nu mai am copii de crescut.

Pagină realizată de CĂTĂLINA LATU FOTO: ONORIU FELEA

La intervențiile prefectului

SINDICALIȘTII DIN CET AMÂNĂ ACȚIUNILE DE PROTEST

Sindicatul „Energia" din CET a decis să suspende acțiunile de pichetare a Primăriei anunțate pentru luni și marți, 11 și 12 noiembrie, deoarece prefectul Dan Ungureanu a promis o întâlnire între conducerea sindicatului, conducerea executivă a SC CET SA și primarul Dorel Popa. Întâlnirea va avea loc luni, de la ora 10. „Am hotărât că mai rezistăm o săptămână. Vrem să dăm dovadă de toleranță. Dacă însă nu vom fi mulțumiți de rezultatul discuțiilor, vom începe acțiunile de protest în săptămâna 18 - 24 noiembrie", spune liderul sindicatului, Traian Deliman.

G. K.

Salariile angajaților CET - incerte

La problemele deja vechi ale CET-ului (poziția sindicatului față de contractul încheiat de CLM cu Centurymarc, amenințările sindicaliștilor cu acțiuni de protest, neplata cărbunelui consumat din luna mai) se mai adaugă una: plata salariilor. Directorul Barniciu a recunoscut că există o incertitudine cu privire la plata salariior pe 13 noiembrie și că nu e exclusă varianta accesării unui credit pentru acoperirea salariilor. Angajații spun că așa ceva nu s-a mai întâmplat în CET de la externalizarea centralei (pe vremea când erau în Termoelectrica au mai fost situații de întârzieri ale salariilor), și se întreabă de ce s-a mai făcut asocierea cu firma americană Centurymarc dacă nu pot fi asigurate nici măcar salariile...

G. K.

Investiție de două milioane Euro

NOUL CENTRU DE VÂNZĂRI VOLKSWAGEN

Ieri, la ora 11, în prezența oficialităților locale, a secretarului de stat în Ministerul Prognozei și Dezvoltării, Mihai David și a reprezentanților Quark Motors, la ieșirea din Arad spre Deva, pe DN 7, s-a pus piatra de temelie la șantierului de construcție a noului centru de vânzări Volkswagen.

Au rostit scurte alocuțiuni președintele Companiei Quark Motors-Codrin Borteș, reprezentantul Porche România-Mihai Brend, primarul Aradului-Dorel Popa, directorul S.C. Proiect Arad, societatea care a câștigat licitația de proiectare a acestei lucrări-Gheorghe Seculici, președintele PAB România-Ion Sandu.

Conf.univ. dr. Ioan Tulcan, decanul Facultății de Teologie Ortodoxă din Arad, a oficiat slujba de sfințire a locului unde urmează să se ridice construcția.

De la Ionel Vesea, arhitect la S.C. Proiect Arad, am aflat că parcela destinată acestui centru are 6906 m.p. Aria de desfășurare a clădirii (parter plus etaj) va avea 3012 m.p., iar cea de construcție, 2475 m.p.

Centrul va cuprinde ateliere de service, tinichigerie, spălătorie, ateliere de mecanică, verificare tehnică, vopsitorie, magazin de prezentare și birouri.

Termenul de finalizare a părții de service este luna februarie a anului viitor, iar a showroom-ului, luna aprilie, în condițiile în care vremea va fi prielnică - a precizat președintele firmei executante a lucrării, Ion Sandu.

După Timișoara, Aradul este al doilea oraș în care Quark Motors, dealer autorizat Volkswagen, investește două milioane Euro într-un centru modern, destinat clienților fideli ai acestei firme.

În final, evenimentul a fost stropit cu tradiționala șampanie.

T.MATICA
Foto: ȘTEFAN MATIAȘ

PANORAMIC ECONOMIC

ROMÂNIA TREBUIE "REINDUSTRIALIZATĂ"

Premierul Adrian Năstase consideră că România trebuie să beneficieze de o strategie de "reindustrializare", bazată pe structurile economice noi, "de succes", și nu pe cele vechi.

"Este momentul să regîndim o strategie de reindustrializare", a afirmat, vineri, Năstase, la videoconferința cu prefecții.

Premierul spune că produsele românești trebuie să aibă în continuare acces la piața internă, exporturile să crească, iar firmele să fie capabile să facă investiții în străinătate.

VEHICULE-CIRCULAȚIE

Circulația autovehiculelor grele de transport marfă, a căror masă totală autorizată este mai mare de 3,5 tone, cu sau fără remorcă, precum și a utilajelor industriale autopropulsate, pe drumurile naționale cu statut de drumuri europene, ar putea fi interzisă în zilele de sîmbătă, duminică și în cele corespunzătoare sărbătorilor legale, în perioada 1 martie - 31 octombrie a fiecărui an.

ȘOMAJ-STATISTICĂ

Numărul total al șomerilor înregistrați în luna octombrie a acestui an, la Agenția Națională pentru Ocuparea Forței de Muncă (ANOFM) a scăzut ușor, rata șomajului pentru această perioadă fiind de opt la sută, se arată într-un comunicat al ANOFM remis agenției MEDIAFAX.

Agenția precizează că rata șomajului la nivel național a fost cu 0,2 la sută mai mică decît în luna precedentă, numărul șomerilor ridicîndu-se la 768.000, cu aproximativ 18.500 mai puțini decît în septembrie.

ENERGIE-PRIVATIZARE

Guvernul a stabilit ca procesul de privatizare a societăților de distribuție a energiei electrice Electrica Banat și Electrica Dobrogea să se deruleze prin vînzarea unui pachet de 51% din acțiuni către un investitor strategic, a declarat purtătorul de cuvînt al Guvernului, Claudiu Lucaci.

El a adăugat că procesul de privatizare a celor două societăți va începe pînă la sfîrșitul acestui an.

Consultantul selectat pentru privatizarea celor două filiale ale Electrica este BNP Paribas.

BANC POST-VÎNZARE

Strategia de dezvoltare a Banc Post vizează creșterea cotei de piață pînă la un nivel similar cu cel deținut de EFG Eurobank Ergasias pe piața din Grecia, a declarat , David Watson, coordonatorul operațiunilor EFG Eurobank în Bulgaria și România, cu ocazia semnării contractului de cumpărare a pachetului de 17% din acțiunile Banc Post deținute de Autoritatea pentru Privatizare.

LA PRIMA LICITAȚIE PENTRU VÂNZAREA SANEVIT - NICI O OFERTĂ

Ieri, Autoritatea pentru Valorificarea Activelor Bancare (AVAB) a avut programată o licitație pentru vânzarea fabricii de seringi și ace de unică folosință a societății arădene Sanevit, la prețul de pornire de 18,8 milioane de dolari. Cei interesați de participarea la licitație trebuiau să-și depună ofertele până în 7 noiembrie și o garanție de participare reprezentând 30% din valoarea activelor scoase la vânzare. Biroul de presă al AVAB ne-a informat că nu a fost depusă nici o ofertă pentru producătorul arădean. „Se continuă procedurile conform Legii 409. Va fi un nou anunț publicitar pentru organizarea unei alte licitații. Conform legii, prețul de pornire va fi mai mic".

Sanevit este prima societate preluată de AVAB ca efect al Ordonanței 29/2002 privind instituirea unor măsuri pentru diminuarea datoriei publice. Creanța Sanevit, 61,2 milioane de dolari, a fost preluată de AVAB de la Ministerul Finanțelor Publice, care a garantat un împrumut extern contractat de societatea arădeană.

Despre activele care fac obiectul licitației, AVAB spune că „se constituie într-una din cele mai moderne capacități de producție în domeniul aparaturii și instrumentelor medicale. Fabrica de seringi și ace medicale Sanevit asigură, printr-un grad de automatizare de 100%, producția anuală a 125 - 200 milioane bucăți seringi de unică folosință și a 390 - 520 milioane bucăți de ace medicale".

GERLINDE KNAP

Modelul protocoalelor - fără interesele Camerei

Zilele trecute, la Arad a sosit modelul protocoalelor ce trebuie încheiate între Camera de Comerț și Tribunal (ca reprezentant al Ministerului Justiției, instituție care a preluat Registrul Comerțului). „Am constatat că modelul e întocmit având interese de o singură parte. Interesele Camerei nu se regăsesc în aceste protocoale. Noi dorim să le introducem", spune președintele CCIA Arad, Nicolae Băcanu. Urmează ca cele două părți să se întâlnească, să discute și să se pună de acord asupra formei finale a protocoalelor (de predare - primire a bazelor de date, a bunurilor). E cert, însă, că protocoalele nu pot fi încheiate și semnate până în 11 noiembrie (așa cum prevede ordonanța).

G. K.

(Și) Criscom Chișineu-Criș rămâne, deocamdată, la AVAB

O altă societate din județ, Criscom Chișineu-Criș, a fost scoasă la vânzare săptămâna asta de către AVAB. Pentru vânzarea fermei 6 din Nădab, formată din siloz furaje, grajduri, padocuri, case locuit, etc., și a mai multor mijloace fixe - tractoare, pluguri, combine, mașini utilitare, calculatoare, dulapuri, etc. - a fost organizată o licitație, la care, însă, nu s-a prezentat nimeni. Prețul de pornire a activelor a fost de 278.000 dolari (146 mii, respectiv 132 mii). AVAB va relua licitația, după publicarea unui nou anunț publicitar.

G. KNAP

LINIE DE CREDIT ALPHA - BERD PENTRU IMM-URI

Alpha Bank a obținut o linie de credit de 10 milioane Euro de la BERD care va susține programul de finanțare a IMM-urilor demarat de bancă. Alpha este sprijinită în acest demers de o echipă de consultanți ai Uniunii Europene pentru a selecta IMM-urile care îndeplinesc condițiile de eligibilitate. Sunt considerate IMM-uri și asociațiile familiale, persoanele fizice autorizate până acum abordate greoi în sistemul bancar. Practic, orice firmă poate accesa această linie de credit întrucât criteriile de eligibilitate, cifră de afaceri, număr maxim de angajați, acționariat, stabilite conform standardelor europene sunt foarte largi. Valoarea minimă a creditului este de 10.000 Euro, suma maximă fiind de 125.000 Euro cu scandență până la 3 ani și o perioadă de grație de 3 luni. Creditele au două costuri: dobânda Alpha Bank (aprox. 8%) și un comision de 0,9% din valoarea creditului. Valoarea garanțiilor trebuie să acopere creditul și dobânda pe o anumită perioadă de timp.

Alpha Bank poate acorda și credite ce depășesc 125000 Euro.

D. SAVA

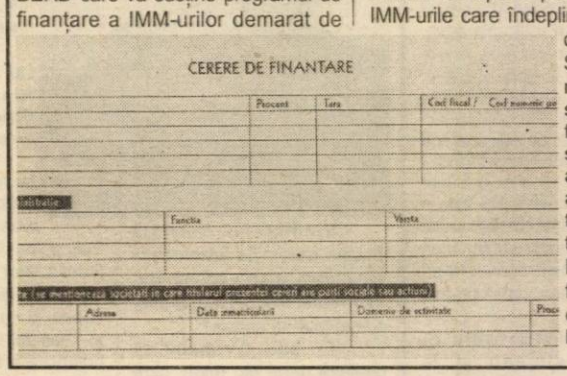
CERERE DE FINANTARE

Procent Tara Cod fiscal / Cod numeric pe

Activitatea

Functia Varsta

Adresa Data inmatricularii Domeniu de activitate Proc

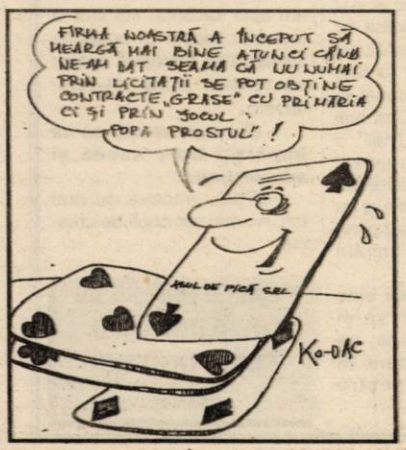

Cifra de afaceri a firmelor din comerțul cu amănuntul a crescut ușor în primele opt luni

Vînzările în creștere de mărfuri nealimentare în primele opt luni ale acestui an au ajutat firmele din comerțul cu amănuntul să-și majoreze cifra de afaceri cu 1,1% față de nivelul consemnat în perioada similară a anului trecut, informează Institutul Național de Statistică.

Datele statistice indică o majorare de 6,8% a vînzărilor de mărfuri nealimentare realizate începînd cu luna ianuarie. În august, însă, tendința s-a inversat, vînzările de mărfuri nealimentare diminuîndu-se cu 5,8%. Pe ansamblu, luna august a adus firmelor din domeniu o majorare de 3,1% a cifrei de afaceri comparativ cu luna similară din 2001, însă aceasta a fost mai redusă cu 2,3% raportat la luna precedentă.

Firmele profilate pe vînzarea și repararea autovehiculelor, precum și pe comerțul cu amănuntul al carburanților auto au raportat, pentru primele opt luni, o scădere de 9,9% a cifrei de afaceri, situația fiind explicată prin diminuarea cu 20,4% a vînzărilor de carburanți auto. În august, volumul cifrei de afaceri aferent acestei activități a fost cu 3,3% sub nivelul din luna precedentă.

De asemenea, societățile care prestează servicii pentru populație au avut o cifră de afaceri mai mică cu 11,9% față de primele opt luni din anul trecut, singura creștere, de 16,4%, fiind consemnată în cazul agențiilor de turism și asistență turistică.

Lovitură la Loto 6 din 49

UN GRUP DE ARĂDENI A CÂȘTIGAT 318 MILIOANE DE LEI

Compania Națională „Loteria Română" - sucursala Arad a oferit ieri premiul de 318 milioane de lei, din care o Dacia 1300, colectivului format la Agenția 2-17, de la Podgoria, care a nimerit cinci dintre numerele extrase la tragerea din 20 octombire, sistemul 6 din 49.

Titulara biletului, d-na Lidia Duma, joacă la Loto de peste 30 de ani și a intrat în colectivul format la îndemnul responsabilei de agenție, d-na Florica Ungureanu. Suma va fi împărțită între cei șapte componenți ai colectivului, în funcție de banii depuși de fiecare, în contul biletului.

Directorul sucursalei, **d-na Daniela Meltiș** ne-a declarat că acesta nu este singurul câștig de proporții: **„În luna mai s-au mai luat 27 de miliarde și un apartament cu trei camere - tot la Loto 6 din 49, iar în luna iunie - 20 de miliarde de lei la Joker. Și la tragerea de la sfârșitul acestei săptămâni există un report fabulos de 25 de miliarde de lei. Fiecare câștigător, în cazul în care vor fi mai mulți, va primi și un apartament cu trei camere."**

Sute de arădeni au luat deja cu asalt agențiile din municipiu și județ. Cu toate acestea cel mai mare aflux de clienți este așteptat sâmbătă și duminică. Pentru a face față numărului mare de doritori, agențiile loto vor fi deschise sâmbătă până la orele 19,00. Duminică, întârziații pot juca, până la orele 11,00 la patru agenții, pe raza municipiului: agenția de lângă cinematograful Dacia, agenția de la gară, agenția de la UTA și agenția din Piața Avram Iancu.

„Deși avem aceste agenții deschise și duminică, facem un apel la clienții noștri să se prezinte la agenții până sâmbătă, la orele 19,00, pentru a nu se crea aglomerație duminică dimineața, existând riscul ca unii dintre participanți să rămână pe dinafară", a menționat Gheorghe Cătană, inspectorul de organizare.

SORINA AMBRUȘ
Foto: ONORIU FELEA

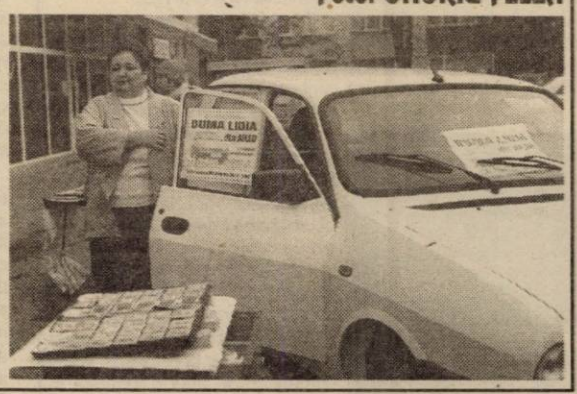

GENIUL FALIT

Drama pe care o trăiește astăzi marele artist Gheorghe Zamfir nu poate să treacă neobservată și nici nu poate să lase indiferent vreun român. Cum se vede, nu doar între sublim și ridicol este un singur pas, ci și între bogat și sărac. Practic, Gheorghe Zamfir este unul dintre artiștii care au cucerit lumea. Harul său a făcut să fie adulat pe toate continentele, organizatorii de spectacole făceau cu el rețetă de succes, muzica sa circula pe toate canalele media, ba cucerise până și pe producătorii, regizorii de film de la Hollywood - ce dumnezeiască a fost interpretarea acelei piese din „A fost cândva în America", compusă de Enrico Moricone! Se poate spune că Zamfir a avut lumea la picioarele sale.

Accente

Un asemenea artist de geniu ar fi putut să fie astăzi putred de bogat, putea să aibă în conturi bancare atâția bani încât să trăiască pe picior mare încă două generații după el. Dar nu, Zamfir a ajuns astăzi un falit. El se reîntoarce de la Paris cu un geamantan și cu cățelul, ca să locuiască într-un apartament, cu chirie. De ce a ajuns marele Gheorghe Zamfir tot atât de sărac precum sunt atâția sărmani ai României? Povestea e lungă și n-o știm de la cap la coadă. În mare, însă, Gheorghe Zamfir s-a ratat (material vorbind) fiindcă a fost tot timpul un artist (și încă unul venit din Est, total străin de rigorile economiei de piață). Alții, cu talent și popularitate mai mici, știu să fie afaceriști și înainte de-a urca pe scenă și după ce și-au încheiat spectacolul. Ei bine, Zamfir a rămas doar artist. Un artist generos cu publicul și cu arta până la uitarea de sine. Muzica însemna totul, banul trecea în plan secund. Nici o clipă nu s-a gândit că este un naiv printre rechinii dintr-o lume guvernată de ban. De aceea n-a câștigat niciodată cât ar fi putut să câștige. De aceea, de vânzările fabuloase înregistrate de discursurile sale s-au bucurat alții, mai puțin naivi și mai șmecheri. De aceea a și ajuns în situația ca fiscul francez să taie în carne vie, să-l lase fără casă, fără bani, fără mașină, ba până și fără dreptul de proprietate asupra creațiilor și cântecelor sale. Da, maestrul Gheorghe Zamfir este acum cel mai falit dintre gloriile artistice ale ultimelor decenii. Este nedreaptă - cu el, generosul, cu el care a știut doar să dăruiască - această soartă. N-aș zice că are nevoie de compătimirea noastră, fiindcă atâta vreme cât va fi în putere, naiul și harul vor răzbi din nou. Rămân însă cu strângerea de inimă pe care am simțit-o în clipa în care imaginile TV ni-l arătau pe Gheorghe Zamfir cântând pe străzile Parisului. Poate că artistul îi dădea acestui oraș al luminilor un ultim salut sau îi returna o parte din bucuriile pe care le-a trăit aici. Sau poate că Zamfir, pe care parizienii nu-l mai recunoșteau, vroia să arate că nu este un învins, că se va mai auzi de el. Orice-ar fi, naiul său plângea. Dar nu, Zamfir e prea mare ca să-l compătimim. El nu e un învins, ci un învingător, chiar dacă unul sărac, falit.

TRISTAN MIHUȚA

La 140 de ani de la nașterea lui Vasile Goldiș

UNIVERSITATEA CARE ÎI POARTĂ NUMELE ÎI CINSTEȘTE MEMORIA

Pentru a marca 140 de ani de la nașterea patronului său spiritual, **Universitatea de Vest „Vasile Goldiș"** a organizat în cursul zilei de ieri o serie de manifestări dedicate acestei solemne aniversări.

Manifestările au început printr-un parastas în memoria lui Vasile Goldiș, oficiat la Catedrala Episcopală. Au urmat slujbe de pomenire și depuneri de coroane la mormântul lui Vasile Goldiș din Cimitirul Eternitatea și la statuia lui Vasile Goldiș din Piața Revoluției. Au adus omagiu marelui patriot transilvănean personalități ale Aradului, care au fost prezente la solemnități: **prof. univ. dr. Aurel Ardelean**, rectorul Universității de Vest „Vasile Goldiș", prefectul **Dan Ungureanu, Claudiu Cristea**, vicepreședinte al Consiliului Județean Arad, părintele **Vasile Pop**, consilier cultural al Episcopiei Ortodoxe, **Gheorghe Onișor**, președinte al CNSAS, reprezentanți ai uniunii culturale Vatra Românească, ai asociației culturale Astra.

Susținerea lucrărilor a început la ora 14, în Sala de Conferințe a Senatului UVVG Arad. În prezența a numeroși invitați, istorici, cercetători, muzeografi, decani ai facultăților din cadrul UVVG, reprezentanți ai Consiliului Consultativ al Studenților și a unui lot din Chișineu-Criș,

și-au prezentat lucrările: **prof.univ.dr. Aurel Ardelean**, Rectorul UVVG - „Unirea politică a românilor în viziunea lui Vasile Goldiș"; **prof.univ.dr. Gheorghe Onișoru**, decan al Facultății de Istorie a Universității „Spiru Haret" București - „Transilvania la conferințele de pace"; **prof.univ.dr. Alexandru Roz** - „Activitatea lui Vasile Goldiș în cadrul Consiliului Național Român Central"; **prof.univ.dr. Liviu Mărghitan** - „O trainică prietenie: Vasile Goldiș și Aurel Vlaicu"; **prof.univ.dr. Iulian Negrilă** - „Vasile Goldiș, traducător al lui Ovidiu"; **lect.univ.dr. Ștelian Boia** - „Vasile Goldiș și problema națională"; **diacon dr. Cornel Clepea** - „Vasile Goldiș, bursier al Episcopiei Aradului"; **lect.univ.dr. Sorin Bulboacă** - „Vasile Goldiș în conștiința contemporanilor săi"; **prof. Eugen Gluck** - „O lucrare mai puțin cunoscută a lui Vasile Goldiș"; **conf.univ.dr. Vasile Docea** - „Transilvania și Banatul în periodice germane"; **prof.univ.dr. Vasile Popeangă** - „Extinderea activității Astrei în Basarabia interbelică".

O surpriză plăcută pentru auditoriu a fost aprecierea dlui Onișoru referitoare la prestigiul Universității arădene: **„De la București se vede că Universitatea de Vest „Vasile Goldiș" domină vestul României. Această universitate este cea mai puternică din această parte a țării, fiind un exemplu și un imbold pentru toți, rivalizând cu orice universitate de stat."**

***

Cu această ocazie a avut loc și lansarea cărții **„Despre problema naționalităților"** a autorilor **Gheorghe Șora** (membru în comitetul central al Astrei din Sibiu și cetățean de onoare al municipiului Arad) și **Eugen Gagea** (director la Colegiul UVVG Chișineu-Criș), prezentată de lect. univ. dr. Ștelian Boia

CĂTĂLINA LATU
ZORICA ȘIPOȘ

Astăzi, la TVR2

SURPRIZE CU ELENA LĂSLEAN

Astăzi, la ora 22,30, pe TVR2, fanii Ellis vor putea admira una dintre ultimele colecții ale Casei de modă „Ellis", în emisiunea „Seara VIP-urilor".

Alături de surprize, în studio vor fi prezente trei vedete ale muzicii pop românești care poartă creațiile Ellis. Este vorba despre Alina Sorescu, Giulia, de la „Candy" și Roxana, de la „Hora".

Elena Lăslean, proprietara Casei „Ellis" este asaltată de provocări profesionale. Cu toate acestea, ea încearcă să facă față tuturor planurilor solicitante. „Mă simt într-un carusel, dar trebuie să termin cu bine acest an" - a declarat creatoarea.

Nu rataţi emisiunea de astăzi, când Elena Lăslean, colecția acesteia și vedete ale muzicii vor intra în casele voastre.

T. M.

Comunicări științifice

ISTORIE ȘI METODOLOGIE

Ieri s-a deschis sesiunea de comunicări științifice „Istorie și metodologie", manifestare anuală dedicată cinstirii zilei de 1 Decembrie, organizată de Consiliul Județean, Muzeul Județean și Centrul Cultural Județean. Deschiderea lucrărilor a avut loc la Palatul Administrativ și au fost oficiate de prof. George Pascu Hurezan, directorul Muzeului Județean Arad. După alocuțiunile de salut s-a propus un moment de reculegere în memoria Eleonorei Costescu, donatoarea unor valoroase lucrări de artă la Muzeul din Lipova, trecută recent în neființă la vârsta de 83 de ani.

Comunicările în plen au fost prezentate de dr. Liviu Botezan de la Institutul de Istorie Cluj-Napoca, dr. Liviu Mărghitan, lect. univ. dr. Corneliu Pădurean, dr. Ioan Bolovan de la Institutul de Istorie Cluj-Napoca. Continuarea lucrărilor s-a desfășurat pe secțiuni în incinta Palatului Cultural. • Secțiunea I a cuprins lucrări de istorie veche și medievală, desfășurate sub moderația dr. Liviu Mărghitan și a dr. Dan Ivănuș, secțiunea a II-a s-a axat pe subiecte de istorie modernă, moderatori dr. Liviu Botezan și dr. Ștelian Mândruț iar secțiunea a III-a istorie contemporană, moderatori dr. Ioan Bolovan și drd. Camil Petrescu.

Lucrările vor continua și astăzi, 9 noiembrie la Palatul Administrativ între orele 9-12, sala 63, cu secțiunea a IV-a - Metodologia istoriei sociale - masă rotundă, moderatori dr. Liviu Botezan, dr. Ștelian Mândruț, dr. Ioan Bolovan, dr. Radu Ardelean. Comunicările vor avea ca temă „Modalități de abordare și tratare a istoriei" și vor fi prezantate de dr. Vasile Popeangă - „Repere metodologice în cercetarea perioadei istorice 1947-1989" • dr. Lucian Dronca, Muzeul Țării Crișurilor, Oradea - „Considerații privind concepția filozofico-istorică a lui Michel Foucault" • Conf. univ. dr. Ovidiu Pecican, Universitatea „Babeș-Bolyai" Cluj-Napoca - „De la cronologia punctuală la cronologia relativă: despre procesualitatea istorică și logica individului temporal" • Conf. univ. dr. Narcisa Știucă, Universitatea București - „Istoria orală sau despre metodele etnologice de abordare a trecutului apropiat".

ZAMFIRA RĂZMAN

DIN NOU DESPRE „MOISE NICOARĂ?"

Pe eminentul dascăl și creator de școală românească, Moise NICOARĂ, (1784 - 1861), noi îl cunoaștem încă de pe băncile Liceului teoretic cu același nume; acest Liceu a luat ființă însă mult mai târziu, în anul 1919. Acest nume s-a menținut patru decenii pentru ca în perioada comunistă să fie schimbat cu cel al renumitului scriitor Ioan Slavici.

La întâlnirile noastre colegiale ținute cu regularitate și într-o atmosferă aproape de ritual, s-a solicitat în mod repetat oficialităților locale revenirea numirii de Liceul „Moise Nicoară" (LMN), care însă nu a găsit rezolvare decât mai târziu. Astfel că, nici chiar încercarea de a-l schimba cu cel al cunoscutului și reputatului I. Slavici - fiu de pe aceste meleaguri - nu s-a dovedit a fi de durată!

După Decembrie 1989, însă, Liceul și-a recăpătat vechiul nume binemeritat. Cu aceasta, promoția noastră, a anului 1951-1952, s-a liniștit și a apreciat că acest capitol este rezolvat, deci încheiat, aflându-se alături de alte nume sonore precum Ghiba Birta în Arad, sau D. Loga și Carmen Sylva în Timișoara.

Fapful respectiv primește încă o confirmare, deoarece numele de „Moise Nicoară", în decursul celor peste opt decenii, a devenit un nume de referință, având o rezonanță complexă atât în conștiința populației locale cât mai ales la nivelul întregii țări.

Din seva acestei instituții de învățământ, LMN, s-au ridicat multe modele, oameni de marcă la nivel național, și chiar mai mult; citām doar câteva eminențe numai din promoția noastră, și anume: Acad. V. Gioncu (Științe Tehnice - Timișoara), profesori universitari: M. Enache (Chimie - Timișoara), Gh. Fluerași (Politehnică - Timișoara), H. Fackelman (arhitect - Timișoara), apoi, H. Medeleanu (critic de artă - Arad), V. Țigu (istoric de artă și restaurator UNESCO - Arad) ș.a.

Oricum, din cei aproape o sută de absolvenți ai claselor paralele XII-a A și B, s-au realizat 34 de ingineri, 16 medici și 10 profesori; numai dintr-o singură clasă a XII-a A - din cei 52 de absolvenți, 44 sunt cu studii superioare.

Fără a neglija anumite contribuții materiale sau spiritual-culturale ale unor fundații sau persoane private aduse urbei noastre, promoția noastră - și nu numai - apreciază ca o datorie și o obligație morală de a păstra valorile local-regionale ale înaintașilor noștri.

Este cazul să dezvoltăm un simț istoric sănătos, corect și benefic pentru toți; în același timp, nu trebuie însă să uităm că în această perioadă de după căderea „cortinei de fier" și apoi de integrare în Uniunea Europeană nu înseamnă în nici un caz subestimarea valorilor naționale.

Așadar, prin cele relatate mai sus, și îndeosebi prin documentatul și competentul articol - Pe cine deranjează „Moise Nicoară"? - autori V. Portal și Gh. Herlo (în „Ădevărul" Arad, 31. Oct. 2002, pag. 8) se poate concluziona că „Moise Nicoară" nu poate constitui în nici un caz un „deranj", ci este în mod clar și fără echivoc un simbol, o valoare istorică și culturală, și prin urmare trebuie să se afle la locul cuvenit.

pt. Promoția anului 1952 LMN Arad
A.L. BERHECI, M.D,
I. SIMON, Dipl. Ing.,
R. TAȘCĂ, Dipl. Ing.

În aceste zile, capitala Macedoniei găzduiește

REUNIUNEA INIȚIATIVEI CENTRAL-EUROPENE (I.C.E.)

• Deputatul Dorel Zăvoianu – membru în delegația parlamentară a țării noastre

Înființată în anul 1989 la inițiativa Italiei, Inițiativa Central-Europeană (I.C.E.) este o grupare politico-economică regională care reunește în prezent 16 țări membre cu drepturi depline: Albania, Austria, Belarus, Bosnia-Hertegovina, Bulgaria, Croația, Cehia, fosta Republică Iugoslavă, Macedonia, Italia, Moldova, România, Slovacia, Slovenia, Ucraina și Ungaria. Țara noastră a fost primită cu drepturi depline la 1 iunie 1996, iar în prezent și-au manifestat interesul pentru aderarea la I.C.E. Rusia, Turcia și Grecia. Landul Bavaria participă activ la mai multe proiecte ale organizației.

Președinția Inițiativei Central-Europene se realizează prin rotație, anul trecut fiind deținută de Italia, iar în prezent de Macedonia. Ca modalitate de lucru, în fiecare an se desfășoară o reuniune a șefilor de guverne, cu participarea miniștrilor de externe, o reuniune separată a miniștrilor de externe, câte două întâlniri ale directorilor politici (reprezentanți MAE din fiecare țară membră) și reuniuni ale delegațiilor parlamentare din țările membre.

România coordonează, alături de Ungaria, Grupul de lucru I.C.E. pentru minorități și, alături de Austria, pe cel referitor la mass-media și informații.

Vorbind despre dezvoltarea și creșterea importanței I.C.E., o serie de instituții europene, precum Banca Europeană pentru Reconstrucție și Dezvoltare, Uniunea Europeană și Consiliul Europei manifestă un interes tot mai marcant față de implicarea în diverse proiecte ale acesteia (Comunitatea de lucru Alpi-Adriatica, Consiliul Dunării etc.).

Adunarea Parlamentară I.C.E., din care face pare și deputatul arădean Dorel Zăvoianu, are printre obiectivele principale întărirea cooperării statelor membre, promovarea procesului de reformă și tranziție din Europa centrală și răsăriteană, îmbunătățirea mediului european în lumina documentelor de la Helsinki etc.

Nu în ultimul rând, această structură regională devine cu atât mai importantă, cu cât majoritatea țărilor membre sunt în plin proces de aderare și pentru o integrare demnă în Comunitatea Europeană au nevoie cel puțin de modernizarea infrastructurii. Astfel, numai România are în derulare proiecte de infrastructură care însumează peste 900 milioane Euro: autostrada București-Cernavodă și București-Giurgiu, podul peste Dunăre Vidiu-Calafat, conducta de petrol Constanța-Marea Adriatică, deblocarea Dunării și restabilirea navigației pe fluviu, proiecte de mediu în Delta Dunării, dragarea portului Constanța, modernizarea infrastructurii feroviare, construcția a cinci variante de ocolire (Deva, Orăștie, Pitești, Sebiș, Sibiu) etc.

Bineînțeles, o serie de proiecte au tangență și cu județul Arad. Mai mult, la Reuniunea I.C.E. de anul trecut, desfășurată la Roma, deputatul arădean Dorel Zăvoianu a susținut - pe lângă problemele de interes național - și câteva proiecte de interes județean (trecerea Castelului și a Parcului dendrologic de la Macea în circuitul european, cu toate beneficiile financiare și de imagine care decurg de aici).

REUNIUNEA I.C.E. DE LA SKOPJE

Adunarea Parlamentară I.C.E. din capitala Macedoniei este în curs de desfășurare. Lucrările au început joi, iar cu o zi înainte delegația parlamentarilor români a avut o întâlnire la Skopje cu președintele României, Ion Iliescu, cu ministrul Transporturilor, Miron Mitrea, cu ambasadorul României în Macedonia și cu d-na Corina Crețu. La această întâlnire la vârf, motivată de faptul că președintele României tocmai efectua o vizită de stat în Macedonia, au fost purtate discuții pe marginea participării țării noastre la Inițiativa Central-Europeană și în cadrul Pactului de Stabilitate pentru Europa de Sud-Est, precum și asupra problemelor legate de integrarea României în structurile NATO și UE.

Deputatul Dorel Zăvoianu ne-a mai informat că în cursul zilei de joi, Adunarea Parlamentară I.C.E. a abordat două probleme de maximă importanță pentru această parte a bătrânului continent și pentru România: dezvoltarea agriculturii și a întreprinderilor mici și mijlocii și combaterea terorismului. Dezvoltarea exploatațiilor agricole în paralel cu ecologizarea produselor de origine animală și vegetală, precum și contingentarea producțiilor agricole ale țărilor membre UE sau în curs de aderare, reprezintă o tematică abordată la Skopje, cu atât mai mult cu cât la Bruxelles, liderii comunitari au avut o întâlnire în urmă cu două săptămâni tocmai pe aceste probleme, iar reprezentanții Franței și Germaniei au depășit cu greu pozițiile antagonice. În acest sens, țările cu potențial agricol ridicat din răsăritul Europei (Polonia, România etc.) au nevoie cu atât mai mult de reprezentarea în I.C.E. pentru a negocia cât mai profitabil pentru ele problemele agricole cu liderii Comunității Europene. În paralel, dezvoltarea întreprinderilor mici și mijlocii a reprezentat o altă bază de discuții pentru parlamentarii I.C.E. reuniți la Skopje. Încurajarea înființării acestora și susținerea lor va contribui la dezvoltarea industrială a acestei zone, la creșterea economică aferentă și, în final, la creșterea nivelului de trai pentru locuitorii Sud-Estului Europei. Tot în cursul zilei de joi au fost abordate și o serie de probleme legate de starea securității din această parte a continentului și de preîntâmpinarea noului flagel cu care se confruntă omenirea: terorismul.

Discuțiile au continuat și în cursul zilei de ieri, inclusiv pe marginea unor probleme curente, legate de regulamentul de funcționare și de statutul Inițiativei Central-Europene. Vom reveni cu amănunte concrete în numerele viitoare ale ziarului nostru.

DORU SINACI
Foto: M. CANCIU

Dorel Căprar va candida pentru Biroul Executiv

TINERII DIN PSD ARAD ÎL SUSȚIN PE VICTOR PONTA PENTRU PREȘEDINȚIA ORGANIZAȚIEI CENTRALE

Congresul organizației de tineret a PSD va avea loc astăzi, la București, în urma acestuia urmând a fi desemnate noile structuri de conducere. Principalul favorit pentru ocuparea funcției de președinte este Victor Ponta, actual lider interimar al organizației.

Organizația arădeană de tineret va avea opt delegați la această manifestare, numărul fiind stabilit de către conducerea de la București, funcție de criterii stabilite înainte, cum ar fi numărul membrilor, numărul parlamentarilor partidului etc. Președintele organizației arădene de tineret, Dorel Căprar, va candida pentru un loc în Biroul Executiv Central, în timp ce Laurențiu Hălmăgean, liderul organizației municipale de tineret, va încerca (cu șanse foarte mari) să pătrundă în Consiliul Național.

Modul de alegere este unul destul de simplu. Delegații la Congres vor desemna, prin vot direct și secret, președintele organizației și membrii Consiliului Național. După aceea, cei aleși să facă parte din Consiliu, vor alege structura Biroului Executiv, vicepreședinții (nouă), secretarii generali și restul funcțiilor de ales.

La Congres va fi invitată, din partea seniorilor, toată Delegația Permanentă. De asemenea sunt așteptați invitați din partea structurilor de tineret social-democrate IUSY și ECOSY, dar și reprezentanții organizațiilor de tineret ale celorlalte partide democratice: PNL, PD, UDMR și PNȚCD.

Delegația arădeană are mandat să susțină (și va susține) candidatura lui Victor Ponta pentru președinție.

În altă ordine de idei trebuie să mai remarcăm faptul că este pentru prima oară când, dintre cei nouă vicepreședinți care vor fi aleși, trei vor proveni din Ardeal. Se pare că este vorba despre reprezentanți ai organizațiilor OT PSD din Sibiu, Cluj și Timiș.

ALIN OLTEANU

De ziua numelui

REGELE MIHAI A FOST OMAGIAT DE CĂTRE ARM

Ieri, cu prilejul sărbătoririi Sfinților Arhangheli Mihail și Gavril, Societatea „Amicii Regelui Mihai" a organizat, la sediu o manifestare de omagiere a Regelui Mihai.

Ca de obicei, au fost vizionate casete tematice și au fost prezentate comunicări de către d-na Stela Capotă. • A fost evocat mitingul din 8 noiembrie 1945, iar Tiberiu Dekany a prezentat pe scurt calendarul activității Casei Regale și a principelui Radu, reprezentant special al Guvernului României pentru integrare și dezvoltare durabilă.

T. S.

TUNȚCD ȘI-A AMINTIT DE „MARELE FLUVIU"

Studenții țărăniști arădeni au susținut, ieri, o conferință de presă cu ocazia zilei de 8 noiembrie 1945 când cu ocazia onomasticii regelui, a avut loc la București, în Piața Palatului, prima demonstrație anticomunistă, care s-a terminat cu victime: arestați, morți și răniți. Demonstrația de la 8 noiembrie a fost inițiată de Tineretul Universitar Național Țărănesc Creștin Democrat (TUNȚCD).

Alin Demșea, secretar general, a declarat că promisiunile electorale ale PSD: stimularea motivației studenților prin asocierea la organizarea și gestionarea învățământului; limitarea șomajului și emigrarea cadrelor calificate nu s-au realizat.

De fapt, în opinia lui Demșea s-a încălcat autonomia universitară prin numirea de către MEC a majorității membrilor în Senatul Universității. De asemenea, prețul manualelor care sunt necesare unui student se ridică la costuri cu mult ridicate peste un salariu obișnuit.

În încheierea conferinței de presă s-a vizionat o casetă - „PNȚCD - Marele fluviu".

D. ALBU

Pentru rezolvarea unor probleme sociale

PSM SOLICITĂ SPRIJINUL PREFECTULUI

În urma unor sesizări de ordin social primite din județ, Mihai Lelik, președintele PSM Arad, a fost la prefectul Dan Ungureanu, prezentându-i punctual patru probleme. 1. O firmă italiană din Ineu a obligat aproximativ o sută de muncitoare să își dea demisia, după care a început să facă angajări, încercând să profite de prevederile legale pentru a primi facilități necuvenite. 2. Anularea cursei CFR Brad-Arad a creat numeroase probleme pentru elevii care fac naveta la Sebiș. Lelik îi solicită prefectului să intervină la Ministerul Transporturilor pentru introducerea unui tren automotor. 3. În localitatea Moneasa nu există farmacie, pentru că primarul nu vrea să acorde un spațiu adecvat. 4. Iluminatul public în multe localități a fost sistat, din lipsă de bani. Lelik este de părere că prefectul ar putea interveni pe lângă ministrul Octavian Cozmâncă pentru găsirea unei soluții. **„Așa cum consiliile locale sunt obligate să asigure cornul și laptele, pot fi obligate ca la alcătuirea bugetului local iluminatul public să fie o prioritate. Este o rușine ca satele românești să fie în beznă"**, a declarat Lelik.

• În altă ordine de idei, Lelik a înmânat ziariștilor o „Declarație", în care PSM se pronunță împotriva hotărârii adoptate de Camera Deputaților privind dreptul liderilor sindicali de a fi parlamentari. PSM consideră că această hotărâre **„face parte din ansamblul de măsuri cu caracter politic prin care actuala putere urmărește să-și subordoneze în totalitate mișcarea sindicală din România, punând astfel stavilă eventualelor acțiuni protestatare ale salariaților nemulțumiți de degradarea continuă a nivelului de trai, de măsurile antipopulare luate de guvern"**. • Pe data de 14.XI, ora 16,00, PSM Arad va avea Plenarele județeană și municipală, iar pe data de 16.11 va sărbători, în cadrul unei recepții, 12 ani de la înființarea partidului.

SIMION TODOCA

Politica la țară

„RĂBDĂM DE FOAME"

Alexandru Hajaș, 71 ani, pensionar, comuna Pecica

– Cum credeți că actualul partid de guvernământ conduce țara?

– Păi, ce să vă spun. Eu, ca pensionar, nu sunt mulțumit.

– De ce?

– Pensia este mică. Scumpetea este mare.

– Ce ar trebui să facă Parlamentul în acest sens?

– Ar trebui să mărească pensia. Altfel nu știu ce vom face. Să știți că pensia este o mare problemă!

– Cu cât la sută ar trebui să fie „mărită" pensia?

– Cel puțin cu 25%. Ce mărește? Trei sau patru la sută? Aia nu-i mărire.

– Ce pensie aveți d-voastră?

– Un milion opt sute. Răbdăm de foame. Din pensie trebuie să cumpăr totul în casă. Vine iarna, din ce bani să cumpăr lemne?

– Cine este de vină?

– ...

– Faceți politică?

– Cu politica sunt mulțumit. Eu nu am nici o treabă cu ea. Problema mea este că pensia este mică.

– Vă place cum conduce țara Adrian Năstase?

– Ce să zic... Mie îmi place. Nu sunt contra.

– Nu aveți nimic ce să-i reproșați?

– Nu.

– Ați fost la vot în 2002?

– Am fost.

– Cu cine ați votat?

– Pe... Cu cine să votez? Cu șefu' care este acum.

– O să votați la viitoarele alegeri?

– Să vedem, cine va fi atunci.

– Cu cine veți vota?

– Apăi, cu șefu' care o fi.

– Este benefic pentru români ca România să adere la NATO?

– Sperăm că ajungem. Doar - doar vă fi mai bine atunci.

– De ce credeți acest lucru?

– Statul și Parlamentul se va gândi și la noi dacă intrăm în NATO.

– Sunteți convins?

– ...

– Cine credeți că ar fi mai bun să conducă țara?

– Cred că Năstase. Nici cu Iliescu nu am treabă, dar eu sunt de părere că Năstase este mai bun.

– Este adevărat că Năstase nu se prea înțelege cu Iliescu?

– Se ceartă fiecare pentru postul lui. Ce să facem, așa este situația.

– Cine ar trebui să renunțe la viața politică?

– Iliescu. Are și vârsta.

DANIEL ALBU

REȚEA DE MIGRAȚIE ILEGALĂ DEPISTATĂ DE POLIȚIȘTII ARĂDENI

O rețea de migrație ilegală a fost depistată de polițiștii arădeni, care au prezentat procurorilor doi cetățeni turci și patru români implicați în trecerea ilegală a granitei, informează Inspectoratul General al Poliției de Frontieră.

Polițiștii de frontieră de la Curtici au depistat, în apropierea gării, trei tineri - Alexandru C. (21 de ani), Ionel C. (21 de ani) și Ion R. (23 de ani), toți din Periam, județul Timiș. Dintre aceștia, doi erau cunoscuți autorităților pentru trecerea ilegală a frontierei și călăuzire, avînd și dosare penale pentru această infracțiune.

Avînd în vedere ora matinală la care au fost descoperiți - 6.30 - și faptul că erau plini de noroi, polițiștii au bănuit că cei trei au comis ori urmează să comită o infracțiune, motiv pentru care au început cercetările. Cei trei au recunoscut că au trecut ilegal frontiera în Ungaria, pentru a-și căuta de lucru, dar au susținut că, odată ajunși în țara vecină, au decis să se întoarcă imediat în România.

Polițiștii români de frontieră i-au contactat pe colegii maghiari, pentru completarea informațiilor. În replică, autoritățile ungare au depistat în scurt timp și au returnat în România un grup de imigranți străini format din doi adulți și patru copii cu cetățenie turcă - mama (28 de ani), tatăl (27 de ani) și patru copii cu vîrste între cinci și 11 ani.

În cele din urmă, tinerii reținuți în apropierea gării Curtici au recunoscut că au ajutat șase persoane să ajungă ilegal în statul vecin. Ei au spus că, marți, un bărbat din Timișoara - zis Vasi - le-a cerut sprijinul în acest scop și le-a promis o sută de euro pentru fiecare persoană călăuzită. A doua zi, tinerii au preluat cele șase persoane - o femeie, un bărbat și patru minori - și le-au condus pînă dincolo de granița ungară, după care s-au întors singuri în țară.

În privința celor șase imigranți, polițiștii români au stabilit că aceștia au intrat ilegal în țară. Pe lîngă cei patru copii, perechea respectivă mai avea o fetiță în vîrstă de trei luni. Femeia a susținut, în fața investigatorilor, că bebelușul îi fusese luat de Vasi, care îi promisese că i-l aduce în Ungaria, cu un TIR.

Polițiștii l-au identificat și prins pe bărbatul indicat de călăuze și de imigranți - Vasile M. (35 de ani), el recunoscîndu-și implicarea în traficul ilegal de persoane. A fost găsită și redată mamei fetița de trei luni, lăsată de Vasile în grija altor două femei, pentru cîteva zile.

În acest caz, polițiștii au întocmit dosare penale pe numele a șase persoane. Cei trei tineri depistați la Curtici sunt acuzați de trecere frauduloasă a frontierei și călăuzire, Vasile M. de racolare, organizare și călăuzire în vederea trecerii ilegale a frontierei, iar cei doi adulți turci, de trecere ilegală a frontierei.

Aseară, la Festivalul de Teatru Clasic

COMEDIA (POLITICĂ), LA EA ACASĂ

Ieri seara, o comedie clasică românească, interpretată de mari actori în stilul comediei clasice: satira politică **„...Escu"** de Tudor Mușatescu, continuare a celebrei piese „Titanic vals". Regizorul **Alexandru Dabija** (a doua oară prezent în această ediție a festivalului, prima fiind cu „Gaițele" de la Odeon) nu s-a dat înlături de la a folosi cu știință și rafinament mijloacele comediei clasice, decorul specific (semnat **Puiu Antemir**), costumele adecvate (**Anca Răduță**) și, mai ales, virtuozitatea unor mari actori formați pe comedie: **Ion Lucian** (un excelent conu' Iorgu), **Gabriela Popescu** (o foarte reușită Mița), **Vladimir Găitan** (în Decebal Necșulescu, o revenire în mare formă după o absență de șase ani de pe scenă), **Gheorghe Șimonca** (Traian Necșulescu), **Dumitru Chesa** (Generalul Stamatescu), **Mihaela Teleoacă** (Amelie), **Eugen Racoți** (comisarul), alături de o echipă mai tânără a Comediei bucureștene: **Radu Bânzaru** (Bebe Damian), **Delia Nartea** (Nina), **Aurelian Bărbieru** (Platon Stamatescu), **Mihaela Măcelaru** (Mițzi). Într-o apariție scurtă, dar de efect: **Șerban Georgevici** și **George Grigore**, în Fane și Pișlică. Cu toții însă, indiferent de generația căreia îi aparțin, au dovedit aceeași poftă de joc care, singură, și poate cuceri publicul.

Foto: ONORIU FELEA

***

În această seară, penultima a festivalului, **Dan Puric** în one man show-ul **„Visul"**. Mâine este seara teatrului gazdă, care va prezenta premiera cu **„Rege, preot și profet"** de Radu Stanca, în regia lui **Radu Dinulescu**. În rolurile principale: **Zoltan Lovas, Ion Văran, Valentin Voicilă, Claudia Ieremia.**

C.L.

Guvernul a decis:

COMBUSTIBILI DE LA REZERVA DE STAT PENTRU CĂLDURĂ

Guvernul a aprobat, joi, printr-o Ordonanță de Urgență, eliberarea din rezervele de stat, pentru o perioadă de 180 de zile, a unor cantități de cărbune energetic și păcură destinate, în principal, asigurării apei calde și încălzirii locuințelor.

Astfel, vor fi acordate societății Termoelectrica, societății Electrocentrale Deva și centralelor termice și electrice de termoficare aflate în administrarea consiliilor județene și locale aproape 1,9 milioane tone de cărbune energetic și peste 150.000 de tone de păcură, în scopul evitării unor situații de criză, avînd în vedere condițiile meteorologice.

Societatea Termoelectrica va primi 500.000 de tone de cărbune și 100.000 de tone de păcură, în vreme ce societatea Electrocentrale Deva va beneficia de aproximativ 138.000 de tone de cărbune. Alte societăți care vor primi stocuri de la rezervele de stat sunt **CET Arad** (100.000 de tone de cărbune și 5.000 de tone de păcură), CET Bacău (250.000 de tone de cărbune și 2.000 de tone de păcură), CET Brașov (120.000 de tone cărbune) și Electrocentrale Oradea (155.000 de tone de cărbune și 1.500 de tone de păcură).

Potrivit datelor furnizate de Guvern, capacitatea utilă reală de stocare din centralele termice și electrice de termoficare este ocupată de stocurile de la rezerva de stat în proporție de 70% în cazul cărbunelui și de 50% în cazul păcurei, astfel încît capacitățile proprii utile reale ale acestora sunt insuficiente asigurării funcționării în bune condiții pe perioada de iarnă.

Pornirea instalațiilor de termoficare pentru asigurarea cu agent termic a populației, precum și creșterea consumului de energie electrică vor determina, conform estimărilor Guvernului, majorarea consumului mediu zilnic pînă la circa 95-100.000 de tone de cărbune și 10-12.000 de tone de păcură, respectiv un consum lunar de 2.800-3.000 de tone de cărbune și 300-320.000 de tone de păcură.

DELEGAȚIE FRANCEZĂ LA UVVG ARAD

Universitatea de Vest „Vasile Goldiș" Arad, membră titulară a Federației Europene a Școlilor Superioare, este vizitată în aceste zile de președintele organismului menționat.

Vizita are drept scop prelucrarea noilor reglementări privind examenele FEDE, din sesiunea iunie 2003. Universitatea de Vest „Vasile Goldiș" Arad va organiza examene a căror promovare va duce la obținerea diplomei europene de studii superioare în următoarele domenii: marketing, turism, comunicare, limbi străine (franceză, engleză, germană, italiană, portugheză, spaniolă), cultură și civilizație europeană. Pregătirea celor interesați precum și a examenelor se desfășoară pe parcursul anului universitar, după un program afișat la avizierul FEDE al UVVG, în incinta Complexului universitar Zărandul.

La examenele FEDE se pot prezenta studenți din cadrul Universității „Vasile Goldiș", absolvenți ai acesteia sau studenți ai altor universități, care urmează modulele de pregătire organizate de UVVG.

Informații suplimentare se pot obține la Biroul FEDE, Complex Universitar Zărandul, miercurea, între orele 8-16 sau la tel. 214.987.

SPERANȚA MILANCOVICI

Demonstrație de dezbateri

„UNIVERSITĂȚILE DEZBĂTÂND EUROPA"

Joi, la Consiliul Județean, în organizarea Asociației Studenților Europeni, a avut loc o demonstrație de dezbateri politice în cadrul proiectului intitulat „UniDebate - Universitățile dezbătând Europa", prezentată de elevi ai colegiilor Moise Nicoară, Elena Ghiba Birta, Economic, Dimitrie Țichindeal și Vasile Goldiș.

În deschidere au fost prezentate cele două organizații educative AEGEE (Association des Etats Généraux des Etudiants de l'Europe - Asociația Studenților Europeni) și ARDOR (Asociația Română de Dezbateri, Oratorie și Retorică), care au ca scop comun promovarea elevilor și studenților ca indivizi conștienți și responsabili, implicarea lor în viața activă a societății, dezvoltarea gândirii critice și deschise, a abilităților retorice și oratorice, a capacității de a analiza, sintetiza și identifica soluții, toleranța față de opiniile adverse...

Manifestarea a avut ca temă dezbaterea „Este Uniunea Europeană pe cale să devină un stat federal?", un concurs între două echipe de elevi care au pledat pro și contra, argumentând și polemizând pe această temă.

ZAMFIRA RĂZMAN

NOAPTEA, LA ROMAGRA

Florin Ioan Radu, de 26 de ani, din Becleani, județul Bistrița Năsăud, în noaptea de 6/ 7 noiembrie a.c. a pătruns prin efracție în incinta S.C. „Romagra" S.A. Arad, de unde a sustras bunuri în valoare de 3.219.000 de lei. Prejudiciul a fost recuperat. Florin Ioan Radu este cercetat în stare de reținere, pentru săvârșirea infracțiunii de furt calificat.

Spărgătorul a fost prins, în timpul desfășurării furtului, de o patrulă de jandarmi din cadrul U.M. 0803 Timișoara, detașamentul 4,5 J Arad, aflat în patrulare pe strada Abrud. Individul încărcase bunurile (cafea, țigări, alcool, conserve) în șapte plase mari, recuperate integral.

COMERȚUL LA TARABE – PÂNĂ LA 31 MARTIE 2003

Termenul de aplicare a prevederilor hotărîrii de Guvern care interzice comerțul la tarabă de produse alimentare și nealimentare ambalate a fost prelungit pînă la 31 martie 2003, a declarat, vineri, premierul Adrian Năstase.

RENAȘTEREA POLIȚIEI POLITICE

(Urmare din pagina 1)

Moda controlului de partid prin școli are tradiție pe meleagurile noastre. Pe vremurile tovarășului Dej, școlile erau vizitate de comuniști, în timp ce astăzi pesediștii d-lui Năstase se ocupă de asemenea afaceri. Ce s-a întâmplat cu amestecul politicului acolo unde nu îi fierbe oala, s-a văzut în luminata epocă de aur a ciubotarului de la Scornicești. După Revoluția din decembrie 1989 am crezut că la practicile comuniste s-a renunțat odată pentru totdeauna în țara noastră și chiar așa s-a întâmplat o vreme. Începând din 1990 nimeni n-a mai îndrăznit să calce în picioare ordinea și legea învățământului, așa cum o fac astăzi căpeteniile pesediste de la Gurahonț. Cum își permit tovarășii să calce în picioare unitățile școlare, abuzând de poziția PSD în județ și în țară? Dacă fiecare grupare politică ajunsă la putere pe plan local își constituie miliții proprii pentru controlul societății, atunci unde ajungem? La ce mai avem nevoie de inspectorate școlare dacă procesul de învățământ este controlat politic de oamenii partidului de guvernământ? Cine i-a trimis pe dumnealor: Toader Stoia, președintele organizației comunale a PSD, Dorel Mustea, viceprimar PSD și Tiberiu Crișan, consilier comunal PSD, să controleze școlile? De când au devenit dânșii poliție politică a PSD în școli?

Nu știm dacă este vorba despre inițiativa proprie a celor trei purtători de capete înfierbântate, ori avem a face cu revenirea PSD la practicile înaintașilor marxist-leniniști din vremea totalitarismului. Interesantă ar fi poziția conducerii filialei Arad a PSD despre intervenția unor comandouri politice în școli: vizita pesediștilor din Gurahonț este un fapt izolat, sau avem a face cu punerea în practică a programului PSD de control politic a școlilor din județul Arad?

Deocamdată nu avem știre despre întâmplări asemănătoare, ceea ce ne face să credem că mai degrabă e vorba despre inițiativa personală a celor trei mai sus-amintiți și nu de un program lansat de conducerea județeană a PSD. Chiar și în acest partid atât de frământat în ultimii doi ani mai sunt lideri cu capetele pe umeri.

GUVERNUL A STABILIT VALOAREA AJUTORULUI ACORDAT VETERANILOR DE RĂZBOI

Guvernul a stabilit la 315.000 de lei/persoană cuantumul ajutorului acordat, în acest an, veteranilor de război, văduvelor de război, precum și accidentaților de război în afara serviciului ordonat care au suferit o infirmitate din cauza acțiunii mijloacelor de luptă ale războiului, pentru acoperirea unor cheltuieli casnice-părți din costul chiriei, energiei electrice și energiei termice.

Potrivit prevederilor Legii 44/1994, cuantumul ajutorului acordat acestor categorii sociale se stabilește anual, prin hotărîre a Guvernului, în funcție de evoluția prețurilor și posibilitățile bugetului de stat.

În anul 2001, valoarea acestui ajutor a fost de 275.000 lei.

A.J.F-UL I-A ÎNCHEIAT CARIERA „LEGENDARULUI" LAZI

Cele două cartonașe roșii încasate de „vulturii" din Socodor la ultima apariție în D-ul nostru cel de toate zilele nu ies căutși de puțin din tipar căci ele se repetă tot la două-trei săptămâni. Cum de fapt și numele celor pedepsiți nu reprezintă o noutate. Ionel Dănciulescu și Gheorghe Lazăr au luat mai repede drumul dușurilor la meciul de la Vinga, pasând - astfel - mingea în terenul Comisiei de Disciplină a A.J.F-ului arădean. Aceasta atâta a așteptat. Lazi a fost exclus definitiv din activitatea fotbalistică la vârsta de 41 de ani, majoritatea sacrificați pe altarul Zeului Fotbal. Celălalt recidivist, Dănciulescu s-a ales cu șase etape suspendare.

C. MNERIE

Magazinul RED CHILI

Vreți să gustați o picătură din Rai?
Avem Rai de Murfatlar

VINERI - SÂMBĂTĂ 8 - 9 NOIEMBRIE
DEGUSTARE DE VINURI
DIN GAMA VINARTE

Magazinul RED CHILI din Arad
zona Podgoria (lângă Miki)
vă oferă cele mai rafinate băuturi
la prețuri de producător

Record absolut

ÎN JUDEȚUL ARAD - CEA MAI MICĂ RATĂ A ȘOMAJULUI DUPĂ '89

● Agenția Arad, agenția cu cei mai puțini șomeri din țară

Cu o mândrie nedisimulată, dl. **Ștefan Pascu**, directorul executiv al Agenției Județene pentru Ocuparea Forței de Muncă (AJOFM) Arad a anunțat că, după Revoluție încoace, în județul nostru se înregistrează cea mai mică rată a șomajului.

Actualmente, rata șomajului este de 4,7%, mai mică decât luna trecută, când era de 5,1% și cu trei procente sub rata medie a șomajului pe țară.

„Județul nostru a ajuns la cel mai scăzut nivel din ultimii 13 ani datorită politicii de măsuri adoptate de către actualul Guvern", sublinia dl. Ștefan Pascu.

În conferința de presă de ieri, directorul executiv al AJOFM Arad o enumerat și cele mai importante măsuri pentru reducerea șomajului: * creșterea gradului de ocupare a forței de muncă prin cursuri de formare profesională * creditarea (subvenționată) a locurilor de muncă nou-înființate * facilități materiale pentru șomeri și patroni care angajează o astfel de categorie profesională.

În cifre absolute, ultima statistică elaborată de către AJOFM Arad arată că în evidența lor se află 9740 de șomeri, cu o mie mai puțin ca luna trecută. Dintre aceștia, 4967 reprezintă șomeri indemnizați, iar 4783 sunt șomeri neindemnizați, aflați în căutarea unui loc de muncă.

Și aceste cifre, au contribuit la clasarea AJOFM Arad pe primul loc pe țară între celelalte 40 de Agenții de Șomaj.

NICOLAE OPREAN

Liderul de sindicat C.G.P. Lucian Dârzu și-a dat demisia

După aproximativ cinci ani în care a fost angajat al Corpului Gardienilor Publici (C.G.P.) - **Lucian Dârzu** - liderul de sindicat al C.G.P. - și-a depus, ieri, demisia din funcțiile pe care le ocupa. Contactat de noi a declarat că: **„Am decis să plec. Este hotărârea mea."** La întrebarea asupra motivului care l-a determinat să recurgă la demisie ne-a răsăpuns doar: **„Am obosit..." (?!)**

Purtătorul de cuvânt al C.G.P. - **Lăcrămioara Mihale** - ne-a informat: **„Astăzi (ieri n.n.) în jurul orei 12,00, domnul Lucian Dârzu și-a prezentat demisia la secretariatul nostru. Pe cererea de demisie nu este specificat care a fost motivul. Pur și simplu a fost prezentată nemotivată. Conducerea a aprobat-o."**

Gurile rele spun că Lucian Dârzu a renunțat cu ușurință la funcțiile sale, deoarece avea deja asigurat un post de muncă.

N. BODRAN

TALON DE PARTICIPARE nr. 5

WEEKEND GRATUIT LA MONEASA

NUMELE _____ PRENUMELE _____

ADRESA _____

_____ TELEFON _____

Completați talonul de mai sus, introduceți-l într-un plic și expediați-l, până miercuri, 13 noiembrie a.c. (inclusiv) pe adresa: Redacția „Adevărul", B-dul Revoluției nr. 81, cod 2900 - Arad. Pe plic faceți mențiunea „WEEKEND LA MONEASA". Taloanele primite vor participa vineri, 15 noiembrie a.c. la tragerea la sorți în urma căreia va fi desemnat câștigătorul unui weekend pentru 2 persoane (pensiune completă) la Hotelul Parc din Moneasa. Numele câștigătorului va fi publicat în ziarul de sâmbătă, 16 noiembrie.

Important: *◆ Câștigătorul va putea petrece sejurul (2 nopți cazare și 3 mese pe zi - totul pentru două persoane) în intervalul 22 - 30 noiembrie.*

*◆ Premiul **„WEEKEND LA MONEASA"** este transmisibil.*

Accident grav pe DN 79A

În data de 7 noiembrie a. c., în jurul orelor 21,30, pe DN 79 A, din localitatea Vărșand, **Cătălin Cosmin Crețiu**, de 28 de ani, din Arad, în timp ce conducea un autoturism VW Bora, din cauza condițiilor meteo nefavorabile și a vizibilității reduse a surprins și accidentat grav pe F. I., din aceeași localitate, care era căzut pe carosabil.

***Ro Service** Mecanicii Andraș Dorin și Toth Andrei: înlocuit subansamble sistem direcție*
FOTO: V. MUSCA

Alcool, la volan

*În ultimele 24 de ore, Poliția a reținut două certificate de înmatriculare, pentru preschimbare ori defecțiuni tehnice și 13 permise de conducere, din care cinci pentru conducere sub influența alcoolului, respectiv lui **Marcel Măcinic**, de 35 de ani, **Gavril Haidu**, de 45 de ani, **Florin Hadău**, de 28 ani, **Ovidiu Popescu**, de 35 de ani și lui **Sevastian Bocii**, de 38 de ani, toți din Arad.*

În total, pe raza județului au fost constatate opt infracțiuni și au fost aplicate 285 de amenzi contravenționale, în valoare de 96.225.000 de lei.

Pentru comerț ilicit

Un oltean - sancționat cu un milion de lei

Gardienii au sancționat zilele trecute mai mulți comercianți stradali. Pentru că nu aveau acte pentru mărfurile pe care le puneau în vânzare **Gheorghe Avasilache** din Felnac, **Tiberiu Rostaș**, **Ilona Chambre**, din Arad, **Stelian Nădăban**, **Ana Chiș**, și **Mircea Moțiu** din Socodor, **Ștefan Bed** din Maramureș, **Nicolae Paraschiv** din Arad, **Mihai Șerb** din localitatea Avram Iancu au primit amenzi cuprinse între 150 și 450 mii lei. Pentru că s-a opus amenzii și a adresat injurii gardienilor, **Victor Chitea** din județul Olt a fost amendat cu un milion de lei.

N. BODRAN

FUZIUNEA ARTERM CU CET - DEOCAMDATĂ AMÂNATĂ

Videoconferință la Prefectură

La sfârșitul videoconferinței de ieri a prim-ministrului ***Adrian Năstase*** cu prefecții și președinții Consiliilor Județene, ***Octav Cozmâncă,*** ministrul Administrației Publice, a intrat în direct cu județele pentru a afla care sunt problemele principale cu care acestea se confruntă. ***Dan Ungureanu,*** prefectul Aradului, a informat Bucureștiul, pe scurt, în primul rând cu privire la datoriile neplătite ale S.C. Arterm către CET. În același context, prefectul a amintit și despre nerealizarea fuziunii dintre cele două societăți arădene, fuziune care se credea că ar fi posibilă chiar luna aceasta. ***„Din motive obiective*** - a spus Dan Ungureanu - ***nu se va realiza, încă, unirea celor două societăți."***

La sfârșitul videoconferinței au mai intrat în direct cu județele și ***Ecaterina Andronescu,*** ministrul Educației și Învățământului, pentru a pune în vedere Inspectoratelor Școlare să aibă în atenție securitatea în școli. Intervenția d-nei ministru s-a datorat recentului atac, cu o grenadă, din fața liceului bucureștean „Jean Monet".

EUGENIA BĂRDAȘ

Inducere în eroare

Sorin Viorel Costina, de 33 de ani, din Brad, județul Hunedoara, în luna august a.c. a indus în eroare, în mod repetat, pe administratorul firmei **S.C. „Sanaidea" S.R.L.** din Buteni, încasând ilegal suma de 48.850.000 de lei, cu ocazia încheierii unor contracte de achiziție material lemnos. Acesta este cercetat pentru săvârșirea infracțiunii de înșelăciune.

Pașaport falsificat

În seara zilei de joi, la Punctul de Trecere a Frontierei Nădlac s-a prezentat pentru ieșirea din țară un bărbat care s-a legitimat la control cu un pașaport românesc. Din studiul documentului, polițistul de frontieră aflat în serviciu a constatat că acesta este falsificat prin înlocuirea fotografiei, motiv pentru care individul a fost condus la sediu pentru cercetări.

În urma unei analize mai amănunțite s-a stabilit că bărbatul este cetățean român, se numește Ilie C., are 26 de ani, domiciliază în Balș, județul Olt și a fost returnat din Spania în luna septembrie a acestui an, pentru muncă la negru.

Ilie C. a declarat că dorea să se întoarcă în Spania, pentru a munci din nou la negru, dar, având interdicție, a hotărât să plece ilegal. **„Ilie C. a cunoscut în Craiova un bărbat căruia i-a dat o fotografie personală tip pașaport, iar acesta i-a procurat documentul falsificat cu fotografia aplicată, contra sumei de 100 de Euro. Cercetările continuă pentru depistarea falsificatorului. Olteanul s-a ales cu un dosar penal pentru fals privind identitatea, complicitate la fals material în înscrisuri oficiale și tentativă de trecere ilegală a frontierei de stat"**, ne-a declarat Robert Iudt, purtătorul de cuvânt al poliției de frontieră arădene.

S. AMBRUȘ

„Alimentație" publică... noaptea

Pavel Simion Posa, de 45 de ani, din Sebiș, sat Prunișor, în noaptea de 16/17 octombrie a.c. a pătruns prin efracție într-o unitate de alimentație publică din Prunișor, de unde a sustras mai multe bunuri. Pavel Posa este cercetat în stare de reținere.

Amenzi „piperate" pentru cerșetori

Gardienii publici au efectuat, zilele trecute, o acțiune de strângere a cerșetorilor de pe raza municipiului. Astfel au fost prinși **Lazăr Jurcă, Valer Negrea,Donok Zoltan**, toți din Arad, **Ciprian Covaci** din Vladimirescu, **Ioan Jivan** din Curtici. Toți aceștia apelau la mila publicului pe la intersecții sau pe străzi mai aglomerate din Arad. Au fost sancționați cu amenzi între 400 mii lei și trei milioane.

N. B.

(Urmare din pagina 10)

VÂNZĂRI DIVERSE

Vând GEAMURI TERMOPAN lemn stratificat, ROLETE PLASTIC import. Telefon 0745.380.320. (28270)

Vând birou cu scaun, acvariu cu pești, complet utilat, în mască, compus din două acvarii 300+200 l, sticlă de 10. Telefon 259614; 0722.210.963.

Vând PLASĂ GARD ZINCATĂ, 25.000 lei/kg, COTURI și BURLANE FUM, 35.000 lei/buc, str. VRABIEI 4. Telefon 289997. (28454)

Vând bazin 1.000 lt, tablă 4 mm cu robinet. Telefon 247821. (28098)

Vând butași zmeură din soiuri americane. Telefon 338216. (28158)

Vând ROLETE PLASTIC import, ROLETE LEMN, JALUZELE. Telefon 0259-478503, 0745.594.415. (28185)

Vând masă biliard nr. 7 cu fise, preț negociabil. Telefon 0724.216.964. (28309)

Vând contract de închiriere teren, zona UTA, vad comercial excelent. Telefon 0722. 500.624. (27942)

Vând EN GROS haine SECOND HAND, de sezon, sortate și nesortate. Telefon 0744.668.346. (28344)

Vând 2 mașini de cusut industriale. Telefon 0740.115. 107. (28337)

Vând dormitor, canapea, mobilă de bucătărie. Telefon 338151; 0740.115.107. (28337)

Vând cățelușă Rotweiler, fără acte, 6 săptămâni. Telefon 0724.293.196. (4226279)

Vând semănătoare porumb pe 6 rânduri. Telefon 562427, Lipova; 0721.840.266. (1586086)

Vând urgent cazan baie 80 l, mașină spălat „Wirpooll" nouă și „Albalux 11", calorifer tip București, ficus foarte frumos. Te-lefon 286626, seara. (28399)

Vând BETON, MORTAR, ȘAPĂ. Asigur UTILAJ, TRANSPORT. Telefon 0723. 273.746. (28442)

Vând mobilă combinată, masă extensibilă. Telefon 244552. (4226713)

Vând urgent mânză 2,6 ani, în Cermei nr. 994 (Mantu). (28461)

Vând țiglă veche, la preț convenabil. Telefon 240786. (28469)

Vând sămânță lucernă 2.000 kg, fân lucernă 10.000 kg. Telefon 0744.778.454. (3224641)

Vând TERMOTECI VAILANT, asigur garanție 1 an. Telefon 531106. (28475)

Vând OUĂ de PREPELIȚĂ pentru tratament. Telefon 0722.464.676; 281247. (28479)

CUMPĂRĂRI AUTO

Cumpăr Dacie între 1985-1995, cu CIV și numere noi, cu caroserie ruginită. Ofer între 10-17 milioane lei. Telefon 0723.045.296. (28084)

CUMPĂRĂRI ELECTRO

Cumpăr frigider 600.000, congelator, combină, ladă frigorifică 1.200.000, aragaz 500.000. Telefon 273965, 0721.838.968. (28098)

Cumpăr motor electric 3-4 KW, 3.000 turații. Telefon 213162. (28410)

CUMPĂRĂRI DIVERSE

Cumpăr mobilă combinată, ofer aproximativ 2.500.000, canapea, ofer 500.000. Telefon 273965. (28098)

LOCURI DE MUNCĂ

Angajez BUCĂTAR(Ă) cu experiență pentru Fast - Food. Telefon 279850. (28418)

Angajez: ZIDARI, DULGHERI, NECALIFICAȚI. Telefon 0723.208.746; 276686, după ora 18. (28427)

SC ALDONA 13 SRL angajează PATISERE cu experiență. Telefon 0745.500.981. (28458)

SOCIETATE COMERCIALĂ angajează VÂNZĂTOARE, experiență magazin alimentar. Telefon 281349, dimineața. (28462)

SOCIETATE COMERCIALĂ angajează MAISTRĂ calificată, MUNCITORI pentru încălțăminte. Telefon 212488. (28492)

Caut COSMETICIANĂ cu autorizație. Strada Școalei, nr. 31. (4226718)

Angajăm 2 VÂNZĂTORI. Pentru informații sunați la telefon 235221. (4226716)

PRESTĂRI SERVICII

Repar ieftin: FRIGIDERE, CONGELATOARE, garanțial, deplasare gratuită. Telefon 217451; 0722.417.397. (28463)

DIVERSE

MARIA. Mulțumesc doamnei

VALENTINA.

M-a vindecat de EPILEPSIE. Rezultatele sunt garantate. Telefon 0721.564.457; 0724.227.418, str. Imașului, bloc 1, etaj I, ap. 6. (28306)

Anonim din ARAD. Mii de mulțumiri

VALERIEI.

Mi-a dezlegat cununiile și sunt fericită după 43 ani. Sunați cu încredere! Telefon 0257/279568; 0744.288.220. (28408)

Familie serioasă, peste 40 ani, dorim să luăm în îngrijire familie în vîrstă, care să posede mică (modestă) gospodărie, în oraș sau localitățile învecinate. Telefon 368104.

Primăria comunei VLADIMIRESCU organizează în data de 22.11.2002, ora 12, la sediul Primăriei Vladimirescu, str. Revoluției, nr. 4, licitație publică pentru concesionarea unei suprafețe de 3135 mp teren extravilan pentru activități de producție și prestări servicii. Relații la telefon 514902. (28497)

TURISM

NOU!!! AMAD TOURISTIK efectuează transport persoane GERMANIA și AUSTRIA. Pe liniile directe ITALIA, FRANȚA, SPANIA, PORTUGALIA la prețul biletelor de călătorie dus-întors reduceri de 35%. Rezervări str. Cloșca, nr. 2. Telefon 254453; 0788. 324.988. (c.)

Pletl

Asigură zilnic transport de persoane în GERMANIA pe ruta: Passau - Regensburg - Nürnberg - Würzburg - Aschaffenburg - Frankfurt - Giéssen - Siegen - Köln - Düsseldorf - Essen - Dortmund - Deggendorf - Landshut - Mühldorf - Augsburg - Ulm - Heilbronn - Stuttgart - Pforzeim - Karfsruhe - Heidelberg - Mannheim. Călătorii în autocare noi, moderne, însoțitoare de bord, două bagaje gratuite, o masă caldă în UNGARIA. Cu plecare din KARLSRUHE: SPANIA, FRANȚA, PORTUGALIA. Intermediem asigurări medicale. Informații și înscrieri, la AGENȚIILE PLETL din: ARAD, telefon 057/252291; LIPOVA - 057/561377; 563011. (c.)

ÎNCHIRIERI

Închiriez apartament cu 2 camere în Aradul Nou. Informații telefon 286706. (28355)

Închiriez SPAȚII COMERCIALE în incinta Complexului Comercial Bazar. Telefon 0745.819.228. (28237)

Ofer spre închiriere 1 cameră, bucătărie, baie, la casă, central, pentru 2 fete. Telefon 284565 ziua, 285843 seara. (28282)

Se caută SPAȚIU pentru ÎNCHIRIERE, să fie 300-400 mp lungime; 3-4 m înălțime de la podea la tavan; sistem de încălzire și iluminat; telefon. Se oferă 2-2,25 $/mp. Relații telefon 0744.117.730. (4226277)

Ofer închiriere apartament 2 camere, confort I, mobilat, utilat. Telefon 232250. (28377)

Caut să închiriez apartament 2 camere, nemobilat, maxim et. III, la preț acceptabil, pe perioadă lungă, plata anticipat. Telefon 211059 (seara); 0723.154678. (28468)

Dau în chirie apartament 3 camere (nemobilat), zona Vlaicu (lângă PROFI). Telefon 349379. (28495)

PIERDERI

Pierdut carnet evidență șomaj, eliberat de DMPS Arad, pe numele Szabo Victor. Îl declar nul. (28426)

Pierdut ștampilă rotundă cu inscripția SC FOREST 2000 SRL Arad, CF R 11747274 Arad - România. O declar nulă. (28438)

Pierdut legitimație de student pentru reducere transport, eliberată de Universitatea Aurel Vlaicu, pe numele Czimbal Roxana Ioana. O declar nulă. (28447)

Pierdut dovezi poluare AE3 și A2, limba română, seria BH ARZ 00308, eliberat de RAR Arad pentru RAR Arad. Le declar nule. (28465)

Pierdut Registrul Jurnal aparținând SC MARCO IMPEX SRL. Îl declar nul. (28476)

† DECESE †

Cu aceeași mare durere anunț încetarea din viață a iubitului meu tată,

SABIN CURTICEAN,

în GERMANIA. Funeraliile pentru depunerea urnei vor avea loc la Cimitirul Aradul Nou, duminică 10 noiembrie 2002, ora 15. Fiul LAURENȚIU, veșnic îndoliat.

Cu adâncă durere în suflet, anunțăm încetarea din viață, după o scurtă suferință, a iubitei noastre mamă, soacră și bunică

CREȚIU MARIA.

Înmormântarea va avea loc azi, 9.11.2002, ora 13, de la Capela Cimitirului Pomenirea. Familia îndoliată.

Cu adâncă durere anunțăm decesul mamei, mătușii noastre, după o lungă suferință,

KUNTZEL MANN MARIA - JOSEFA.

Înmormântarea are loc duminică, 10 noiembrie a.c. de la Capela Cimitirului Eternitatea, ora 13. Familia.

Profund îndurerați și șocați de rapida despărțire, după o scurtă suferință, anunțăm încetarea din viață a mult iubitului nostru tată, unchi și fiu

ing. BĂLAȘ ION.

Înmormântarea va avea loc duminică, 10 noiembrie 2002, ora 13,30, de la Capela Cimitirului Eternitatea. În veci nemângâiați, fiica Simona și familia.

† CONDOLEANȚE †

Suntem alături de familia MIRONIUC în momentele grele prin care trece la despărțirea fulgerătoare de cel care a fost

MIRONIUC MIHAI

și-i transmitem sincere condoleanțe. Anișoara și Lenuța. (28474)

Asociația de Locatari bloc 190, str. Voinicilor regretă dispariția prematură a celui care a fost,

MIRONIUC MIHAI

și transmite sincere condoleanțe familiei greu încercate. (28473)

Regretăm profund trecerea în neființă a celui care a fost bunul nostru coleg,

prof. MIHAI MIRONIUC.

Sincere condoleanțe familiei îndoliate. Dumnezeu să-l odihnească în pace! Colectivul de salariați ai SC TERRA INTERNAȚIONAL SRL Arad. (28483)

Colectivul etajului I - ZIRIDAVA transmite sincere condoleanțe doamnei CÂLBU MARIANA, la decesul mamei.

Suntem alături de șefa noastră, doamna CÂLBU MARIANA în greaua încercare prin care trece, la decesul mamei dragi. Colectivul Raionului Confecții Bărbați, ZIRIDAVA.

Suntem alături de colega noastră LIA, în momentele grele pricinuite de pierderea soțului,

MIHAI MIRONIUC.

Colegii din secția Subansamble - ASTRA Vagoane Călători. (28487)

† SERVICII FUNERARE †

RO STYL COMPANY

SERVICII FUNERARE COMPLETE

PRODUCĂTOR SICRIE

ARAD, STR. M. EMINESCU 22, TELEFON 214.422

Magazin deschis și noaptea

OFERIM

- **SICRIE 10 MODELE DE LA 800.000 LA 3.600.000**
- **SICRIE LUX 4 MODELE DE LA 4.500.000 LA 20.000.000**
- **LENJERIE DECES 6 MODELE DE LA 300.000 la 2.000.000**
- **CRUCE, LUMÂNĂRI, PROSOAPE, BATISTE, MÂNERE și ȘURUBURI SICRIU**

OFERTĂ SICRIU FAG CRUCE RESPETE 1.500.000

APELÂND LA SERVICII: ÎMBRĂCAT, FORMOLIZAT ȘI TRANSPORT BENEFICIAȚI DE 15% REDUCERE

LA SICRIU ȘI TRANSPORTUL LA DOMICILIU GRATUIT

▼PLATA ȘI DUPĂ ÎNCASAREA AJUTORULUI DE ÎNMORMÂNTARE.

PĂREREA DVS. CONTEAZĂ!

TELEFON 094.690.121

IN MEMORIAM "KUKI"

Servicii Funerare Complete

Str. M Eminescu Nr.4

ÎN CURTE

Tel:211.929 - 0723.343.964

Magazin deschis la orice oră

OFERĂ:

SICRIE 10 modele de la 600.000 - 2.800.000

SICRIE LUX 6 modele de la 3.600.000-10.500.000

SICRIE import 70.000.000 lei

Mânere, șuruburi accesorii

LENJERIE 7 modele de la 350.000 - 1.400.000

GRATUIT ! ! ! !

Transportul sicriului la domiciliu

ÎNBĂLSĂMATUL

Plata în Rate ! ! !

Transport Intern și Internațional

† COMEMORĂRI †

Singurătate, tristețe, lacrimi, durere și un dor nespus este tot ce mi-a rămas în suflet de când, în urmă cu 1 an te-am pierdut, soțul meu drag

TEODOR BOZGA.

Cât ai trăit te-am iubit/ Cât vom trăi te vom plânge. Soția Aurelia, fiul Doru, nora Mariana, nepoata Doreta, fiul Adrian, nora Marieta. Dumnezeu să-l odihnească în pace! (28231)

În locul tradiționalului „La mulți ani", un moment de aducere aminte, o lacrimă și o floare pe mormântul tatălui, bunicului și socrului

MIHAIL PETRESCU.

Familia Dan Petrescu. (28400)

Au trecut 4 ani de la decesul lui

POPA MATEIU.

Îl readucem pentru o clipă în gândul celor care l-au cunoscut. Dumnezeu să-l odihnească în pace! Soția și fiul. (28456)

S-a scurs un an de când a plecat dintre noi, cea care a fost

STIOP MARTA.

Parastasul va avea loc duminică, 10 noiembrie, la Biserica Ortodoxă din Sânicolaul Mic. Familia îndoliată. (28457)

Se împlinesc 6 săptămâni de la decesul scumpei noastre mamă, bunică și străbunică

STANCIU MARIA.

Parastasul va avea loc duminică, 10 noiembrie 2002, la Biserica din CORBEȘTI. Nu te vom uita niciodată! Fiul, fiica și familiile Onița și Pîrv. (28460)

Tristă și îndurerată rămâne pentru noi ziua de 9 noiembrie când în urmă cu 14 ani ne-a părăsit plecând la cele veșnice draga noastră mamă, soacră și bunică

ZDRÎNCĂ ANA.

Ne rugăm la bunul Dumnezeu să o odihnească în pace! Fiul Ion, nora Lenuța, nepoții Mădălin și Mădălina și cuscrii, familia Galea Traian și Maria din Horia. (28464)

Lacrimi și flori pe mormântul tău, bunul nostru frate, cumnat și unchi,

ZDRÎNCĂ BUJOR.

Dumnezeu să te odihnească în pace! Fratele Ion, cumnata Lenuța și nepoții Mădălin și Mădălina din Horia. (28464)

Luni, 11 noiembrie, zi de tristă amintire, când se împlinește un an de la trecerea în eternitate a celui care a fost soț, tată, socru, bunic iubitor

PETRESCU MIHAIL.

Veșnică recunoștință și pioasă aducere aminte îi păstrează familiile Petrescu, Sasu. Dumnezeu să-l odihnească! (28470)

Duminică, 10 noiembrie, se împlinesc 3 ani de lacrimi, dor și durere de când ne-a părăsit cel care a fost,

NĂDĂBAN PETRU,

din SOCODOR. Îl rugăm pe bunul Dumnezeu să-l odihnească în pace! Nu te vom uita niciodată! Soția, copiii și nepoții. (28481)

S.C. SATLINE S.R.L. TELEFON 251.461, 0744/507.211 SHOW ROOM ARAD, Piata Mihai Viteazul - BL. M7 - PARTER

TÂMPLĂRIE DIN ALUMINIU ŞI P.V.C.

S.C. ELMAS APIFLOR S.R.L.
COMERCIALIZEAZĂ

MATERIALE PENTRU INSTALAŢII ELECTRICE

- CONDUCTORI SI CABLURI: FY, MYF,CYY, CYABY, MYYM, COAXIALE, MCCG, SUDURA din STOC si la COMANDA (24ore)
- TUB PVC RIGID SI FLEXIBIL, CUTII PTR. TABLOURI
- PRIZE, INTRERUPATOARE,COTURI, DOZE ETC.

OFERTĂ SPECIALĂ la produsele TRACON până la 21.11.2002 PARATRĂSNETE Proiectare gratuită

- PRELUNGITOARE CU CONTACT DE PROTECTIE: 3p 1,5m - 32026lei(0,96$), 3p 3 m - 44708lei(1,34$), 4p 1,5m - 49040lei(1,47$), 4p 3m - 54044lei(1,62$),4p 5m - 65386lei (1,96$), 5p 3m - 64719lei(1,84$)
- SIGURANTE AUTOMATE: monopolare(1P)-51708 lei(1,55$), faza nul(P+N)- 78063lei(2,34$), bipolare(2P) -103750lei(3,11$), tripolare(3P) -155458lei(4,66$)
- CONTACTORI, RELEE, LIMITATORI,ETC

(2734387)

Str. TÎRGOVISTEI nr.3 Tel/Fax: 0257/256.026
(Între Casa Albă şi bl. 15-Str. Miron Costin) 0722.938.376

ORAR zilnic 8-17 Sâmbătă 8-13

Direcţia Regională Vamală Interjudeţeană Arad

anunţă scoaterea la licitaţie a unor spaţii aflate în administrarea autorităţii vamale în localităţile Nădlac, Vărşand şi Turnu.

Spaţiile sunt destinate desfăşurării activităţii de comisionare în vamă.

Desfăşurarea licitaţiei este fixată pentru data de 26.11.2002, ora 9,00, la sediul Biroului Vamal Turnu.

Ridicarea caietelor de sarcini, condiţiile de participare şi alte informaţii se pot obţine la sediul Direcţiei Regionale Vamale Interjudeţene Arad - Serviciul Contabilitate, începând cu data de 13.11.2002.

(1586250)

BRAU UNION ROMÂNIA

Dacă sunteţi în căutarea unei organizaţii care să vă ofere posibilitatea dezvoltării unei cariere, a unei evoluţii personale,

alăturaţi-vă echipei noastre candidând pentru postul de:

Laborant

Cerinţe pentru ocuparea postului:

- ▲ Studii superioare Industrie Alimentară
- ▲ Experienţă în munca din laborator
- ▲ Constituie avantaj vechime în domeniu - 2 ani
- ▲ Cunoştinţe operare PC
- ▲ Cunoştinţe limba germană

Dacă întruniţi aceste condiţii, vă rugăm trimiteţi CV-ul dvs. şi o scrisoare de intenţie până la data de **15 noiembrie 2002**.

BRAU UNION ROMANIA Suc. Banat Crişana
Calea Aurel Vlaicu nr. 270. nr. fax (0257) 289.324
E-mail: **c.luca@ar.brauunion.ro** (2734583)

TÂMPLĂRIE PVC CU GEAM TERMOPAN

CALITATE GERMANĂ GEALAN Fenster-Systeme

ARAD, STR. CAIUS IACOB BL.R
FOSTUL Mag. CĂMINUL (lângă BANC POST)

Convingeţi-vă!

Cel mai bun! Cel mai ieftin! În rate!

TELEFOANE 0257-233.950 0722-528.185

Închiriem spaţiu ultracentral

Bd.Revoluţiei nr. 52
vizavi de cinema Dacia.

Informaţii tel. 255.421, 0721-766.304.

(2734596)

Primăria oraşului Nădlac

organizează LICITAŢIE PUBLICĂ deschisă cu strigare în vederea închirierii spaţiului în suprafaţă utilă de 34,76 mp situat în oraşul Nădlac, str. G. Coşbuc nr. 56.

Spaţiul va fi exploatat în scopul desfăşurării activităţilor de prestări servicii cu caracter de asistenţă medicală, cabinete medicale, farmacii.
Durata închirierii este de 10 (zece) ani cu posibilitate de prelungire.

Condiţii de participare la licitaţie:
Participanţii la licitaţie trebuie să îndeplinească următoarele condiţii:

- să fie persoană abilitată de a presta activităţi de prestări servicii cu caracter de asistenţă medicală, cabinete medicale, farmacii.
- să achiziţioneze caietul de sarcini

Caietul de sarcini se poate obţine la sediul Primăriei, iar informaţii suplimentare la telefonul nr. 0257/474325.

Licitaţia va avea loc în data de **28.11.2002**, ora **14,00**, la sediul Primăriei. Ofertele se primesc la sediul Primăriei oraşului Nădlac, str. 1 Decembrie nr. 24, jud. Arad până la data de **27.11.2002**, ora **12,00**.

*În cazul neadjudecării spaţiului, licitaţia se va repeta în fiecare zi de **joi** până la desemnarea unui câştigător, iar ofertele se vor depune până în preziua licitaţiei ora **12,00**.*

(2734607)

ADMINISTRAŢIA FINANŢELOR PUBLICE - SEBIŞ

În temeiul art. 55 din O.G. 11/1996 privind executarea creanţelor bugetare

SE VOR VINDE PRIN LICITAŢIE PUBLICĂ

în data de 19.11.2002 ora 12,00, bunurile mobile ale debitorilor:

1. **La S.C. EFRAIM S.R.L.** licitaţia va avea loc în str. Păcii, nr. 30, pentru următoarele bunuri mobile: autoturism DACIA 1310, maşină pieptănat cojocărie, maşină tuns cojocărie, maşină cusut „SUPER".

2. **La S.C. AGROCONSTRUCT BUS S.R.L.** licitaţia va avea loc în str. Transilvaniei nr. 31, pentru următoarele bunuri mobile: autoturism DACIA 1310.

3. **La S.C. CODRU J & D S.R.L** licitaţia va avea loc în loc. Moneasa nr. 300 A, pentru următoarele bunuri mobile: autoturism DACIA 1310, TAF, buldozer, fierăstraie Husqvarna - 3 buc.

4. **La S.C. BETEA T.P. S.R.L.** licitaţia va avea loc în str. Someşului nr. 3, pentru următoarele bunuri mobile: autoturism DACIA 1300, dulap frigorific ind., maşină pieptănat cojocărie, maşină injectat mase plastice.

Informaţii la telefon 311.016.

(Ag. Sebiş, 3222925)

YOZO

S.C. IZOLTA S.R.L.
Arad, Str. Cocorilor nr. 4

Distribuie
- ciment Casial, var, BCA
- membrană cu armătură fibră sticlă
- membrană cu armătură poliester, import Italia Giulio Strazza.

CASIAL

Vinde
- prin depozitele din strada Cocorilor nr. 4, Pădurii nr. 4, toată gama de materiale de construcţii şi finisaje.

NORGIPS

Execută
- hidroizolaţii, garanţie 10 ani
- **efectuăm transport intern 20-22 t**

GIULIO STRAZZA MEMBRANE

Angajează
zugravi, muncitori necalificaţi.

Relaţii la sediul firmei din strada Cocorilor nr. 4
Telefon: 0257/289342; 256589

(C.A.)

Stai la bloc? Esti abonat RCS?

inseamna ca acum poti avea, pe acelasi cablu TV, serviciul CableLink oferit de RDS.

INTERNET DE MARE VITEZA
- conexiune permanenta 24 / 24
- 0% taxe telefonice
- 2 casute e-mail Anywhere
- acces la serverele de jocuri online

Vino la RDS in Piata Spitalului bloc 2B parter, suna la 228202 sau trimte un e-mail la sales@rdsar.ro si vei afla toate amanuntele legate de oferta CableLink si promotiile curente.

rds (c.b.)

S.C. MANITOBA TEX S.R.L.

angajează

- Personal necalificat (femei)
cu calificare la locul de muncă în compartimentul Ambalat

CERINŢE: *persoane dinamice*

Oferta noastră:
- salar atractiv
- bonuri de masă
- ambient plăcut

Informaţii la telefon: 250.505; Fax: 281.322 de luni până vineri, orele 8 - 19 sau la sediul nostru pe str. Ursului nr. 21.

(2734600)

(C.B.)

BANCA "TRANSILVANIA" S.A.
SUCURSALA ARAD,
Str. Unirii nr. 5-7,
Tel. 057/283.122
Campania
VISA BUSINESS
FRANCO
de comisioane

ADEVĂRUL

Cotidian independent Arad

Anul XIV, nr. 3759

Luni, 11 noiembrie 2002 • 16 pagini • 5000 lei • e-mail: adevarul@arad.ro; adv.pub@arad.ro

BRAT Publicație auditată în semestrul II 2000

Tiraj mediu zilnic vândut: 33.205

WEST BANK S.A.
ARAD, B-dul Revoluției nr. 88
TELEFON: 284.888; FAX: 285.202
WESTERN UNION TRANSFER DE BANI ®
Cel mai rapid mod de a primi bani din toată lumea

Proiect liberal

LEGEA CONFLICTULUI DE INTERESE

Potrivit Raportului pe anul 2002 al Comisiei Uniunii Europene asupra României, țara noastră ocupă ultimul loc în rândul celor 12 țări candidate la integrare în UE. La 12 ani de la revoluția din decembrie 1989 și la doi ani de guvernare pesedist-udemeristă, România este singura țară sud-est europeană cu economie de piață nefuncțională, cu o inflație de peste 20 la sută pe an în timp ce în celelalte țări nu depășește 10 la sută. În lipsa unor legi severe în economie, finanțe și administrație, banul public a devenit obiect de jaf generalizat pentru clientela politică a PSD. Nicicând corupția nu a fost mai în floare decât astăzi. Sub mincinoasa guvernare pesedistă, în cei doi ani de la ultimele alegeri, România se află pe ultimul loc în privința gravității corupției în grupul celor 12 țări candidate la UE.

În lipsa unor acte normative care să stopeze furtul din banii publici, câteva mii de români s-au pricopsit îmbogățindu-se adeseori pe căi necinstite, prin furt și jaf. Averea poporului adunată în decenii de suferințe și umilințe sub regimul dictaturii comuniste a fost și încă este însușită de actualii deținători ai puterii. Senatori și deputați proveniți din rândul celor săraci și cinstiți devin peste noapte mari latifundiari, proprietari de moșii întinse, de păduri, lacuri și iazuri ori industriași stăpâni peste fabricile duse în stare de ruină și însușite pe bază de pile și relații. Miniștrii și subordonații lor, întreaga liotă de flămânzi de Dâmbovița trag sforile și fac jocurile murdare în economia românească. Prefecții, primarii, consilierii, funcționarii publici numiți pe criterii politice, toți cei ce se alimentează financiar din banii publici formează noua clasă a privilegiaților scutiți de răspunderea constituțională față de lege. În timp ce aleșii noștri prosperă prin jefuirea contribuabilului împovărat de taxe și impozite către stat, marea majoritate a românilor se zbate într-o jenantă sărăcie, nemaiîntâlnită în lumea civilizată.

ȘTEFAN TABUIA

(Continuare în pagina 5)

Final de festival, cu trupa teatrului arădean

PREMIERA ABSOLUTĂ „REGE, PREOT ȘI PROFET"

Foto: ONORIU FELEA

Pag. 8

INFOTON
DEALER AUTORIZAT
Panasonic & Technics
Electrocasnice, Audio, Video, TV., Telecomunicații
str. Eftimie Murgu, nr. 74-76, tel./fax: 281800
magazin:
str. Lucian Blaga, nr. 2-4, tel./fax: 281595

La Pâncota

CONTROL DE AMPLOARE ÎN CEA MAI MARE PIAȚĂ DE ANIMALE DIN VESTUL ȚĂRII

Foto: ȘTEFAN MATYAȘ

Pag. 6

Pag. 11

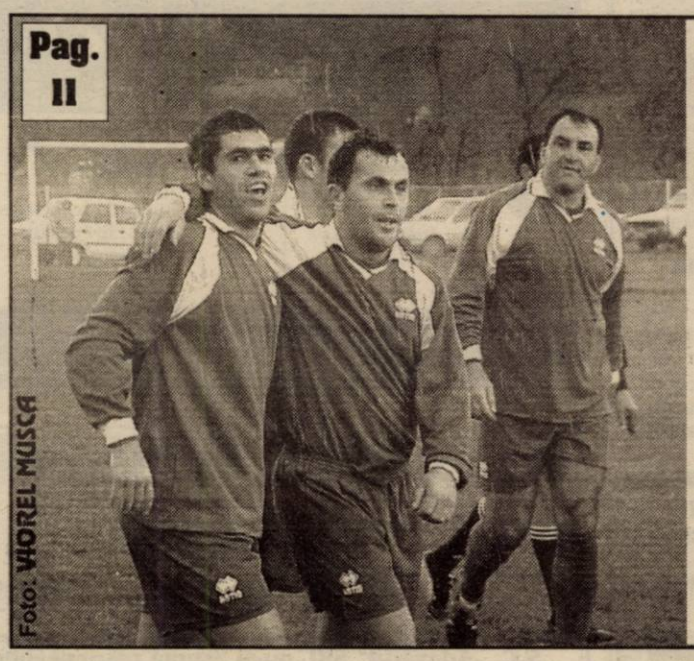

Foto: VIOREL MUSCA

Cu victoria clară de la Bârzava, Șiria a trecut la cârma Diviziei D

Câștiguri în lanț
Husqvarna
1 Oct. - 31 Dec. 2002
Profitați acum!!
Detalii la
281.492 280.389

Pag. 4

Captură de mercur în centrul Aradului

Pag. 7

Rectificarea bugetară - „mama" spitalelor

MUNICIPALUL ARE DATORII DE 10 MILIARDE DE LEI

FII ALĂTURI DE UTA!
ACUM O POȚI AJUTA! FII ACȚIONAR!
3.000.000 lei = berea și țigările / 3 luni
3.000.000 lei = o acțiune la UTA / toată viața
Te așteptăm zilnic la sediul clubului între orele 11 - 14, tel. 289.204.
(c.b.)
Partenerii UTA: WEST BANK, ROWO, ROMTRANS, ERIKA INVEST, LACKNER & SCHWARZ, HELVETICA MILK, AGRIROM, PLETL, ERREA, GENERAL BETON, INSTAL GROUP, MR FAB, FERONERIA

ALGLASS
TÂMPLĂRIE din ALUMINIU și P.V.C.
UȘI și FERESTRE din PVC DECEUNINK-BELGIA
PREȚURI și CALITATE de EXCEPȚIE
Str. Roșiori Nr.26 Tel/Fax: 289.053
B-dul Revoluției nr.26-38 Tel: 338.244

Calendar

◆ Astăzi, Soarele răsare la ora 6,00 și apune la ora 17 și 1 minut.

◆ Au trecut 313 zile din acest an. Au mai rămas 52 de zile până în anul 2003.

◆ **Praznicul zilei: Biserica ortodoxă:** Sf. Mc. Mina, Victor și Vichentie; **Biserica greco-catolică**: Sf. Mc. Mina, Victor și Vichentie; Sf. M. Ștefanida, Cuv. Teodor Studitul.

A venit barza!

La Chișineu Criș: Graure Casandra, **Goia** Marius.

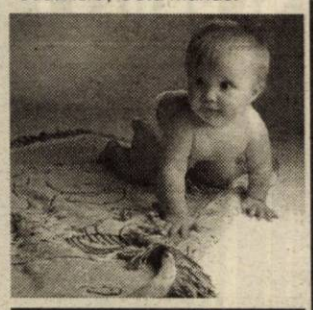

CINEMATOGRAFE

În municipiu

Dacia: Triplu X (SUA) 10; 12,30; 15; 17,30; 20

Mureșul: Epoca de gheață (SUA) 10; 12; 14; 16; 18

Arta: Triumful dragostei (Italia-Anglia) 16; 18; 20

Sala Mică: Vidocq (Franța) 15,30; 18,30

Progresul: Corky - nătărăul clanului (SUA) 15,00
Zi de instrucție (SUA) 17,00

În județ

Ineu: Spioni de elită (SUA) 15; 17
Belea mare în Miami (SUA) 15; 17

Au plecat dintre noi

✝ Jugel Marioara (1930), Zahar Ioan (1919), Bălaș Ion (1936), Nagy Cătălina (1911), Stan Maria (1929), Danci Petru (1929), Matiu Alexandru (1931), Bărbătei Corina Barbara (1941), Zbârce Maria (1934), Dragla Ștefan (1937), Beko Coloman Ioan (1927), Sporea Gheorghe (1912), Lang Elisabeta (1911), Cârstea Maria (1935)

CURSURI

Casa de Cultură a Muni-cipiului Arad, anunță deschiderea cursului de secretariat. Cursul va avea durata de 4 luni și va cuprinde: lb. engleză, lb. italiană și lb. germană, dactilografie și inițiere în operare PC. Se mai fac înscrieri la cursuri de coafură, cosmetică. Înscrierile se fac zilnic, la sediul instituției din str. Gheorghe Lazăr nr. 1, între orele 10-13. Informații la telefon 211.918.

O NOUĂ LICITAȚIE PENTRU VÂNZAREA DE APARTAMENTE

Primăria Arad continuă vânzarea prin licitație a unor apartamente din municipiu. Astfel, în 21 noiembrie, va fi organizată o nouă licitație, a doua în acest scop. Prima acțiune de acest gen a fost o reușită. În luna septembrie, pentru 30 de apartamente licitate au fost peste 100 de solicitări. E vorba de apartamentele Blocului X42 din cartierul Aurel Vlaicu.

De această dată, sunt scoase la vânzare apartamentele Blocului 21 (din același cartier): 23 de locuințe, cu una, două sau trei camere. Prețurile de pornire la licitație diferă, în funcție de suprafața apartamentului. De la 11.000 de euro (cele cu o cameră, suprafață 36,68 mp), 11340 euro (tot o cameră, dar 37,75 mp), 11770 euro (o cameră, suprafață 39,20 mp), 15.668 euro (două camere, 55,11 mp), 16.900 euro (două camere, 56,25 mp), 23.000 euro (trei camere 76,60 mp). Prețurile sunt cu o idee mai mari decât ale celor vândute în septembrie. Apartamentele sunt faianțate, gresiate, cu mochetă și obiecte sanitare.

Avantajul achiziționării acestor locuințe e că ele se vând în rate, eșalonate pe o perioadă de 15 ani. Solicitanții trebuie să achite un avans de minim 10% din preț. De asemenea, cumpărătorul trebuie să nu dețină o altă locuință sau să fi înstrăinat una în ultimii zece ani.

Ofertele pot fi depuse până la 19 noiembrie, la Administrația Patrimoniului Local, camera 15.

G. KNAP

METEO

Vremea se va încălzi ușor. Cerul se va înnora treptat. Spre seară și în cursul nopții, pe alocuri va ploua slab. La munte va ninge. Vântul va sufla slab la moderat din sector vestic, cu intensificări temporare. Dimineața, local se va semnala ceață.

Temp. max.: 7 la 10°C.
Temp. min.: 1 la 3°C.

HOROSCOP

Luni, 11 noiembrie 2002

Berbec (21.03-20.04). Cineva a avut o atitudine deplasată față de dvs. Nu este cazul să tolerați această comportare numai de dragul de a nu provoca un conflict.

Taur (21.04-20.05). În urma unei întâlniri veți trage concluzii greșite.

Gemeni (21.05-20.06). Renunțați la ideile fixe deoarece totul este mult mai simplu decât credeți.

Rac (21.06.-22.07). Nu respingeți unele planuri care presupun schimbări pe care încă nici nu le-ați studiat.

Leu (23.07-22.08). Veți avea multe avantaje de pe urma unui proiect început împreună cu un amic.

Fecioara (23.08-22.09). Cineva încearcă să vă provoace, dar nu va reuși, deoarece v-ați dat seama la timp de intențiile pe care le are.

Balanța (23.09-22.10). Spuneți de la început dacă simțiți că nu puteți face față unei munci dificile.

Scorpion (23.10-21.11). Nu trebuie să demonstrați nimănui cât sunteți de capabil, pentru că lumea vă cunoaște și vă judecă la adevărata valoare.

Săgetător (22.11-21.12). Multe persoane vă doresc succes în noua dvs. acțiune, dar puțini sunt cei care vor să vă sprijine.

Capricorn (22.12-19.01). Nu ascultați unele informații pe care le-ați primit de la un apropiat. Mai bine încercați să aflați ce intenții a avut atunci când vi le-a furnizat.

Vărsător (20.01-20.02). Cineva vă va face un cadou. Chiar dacă nu vă place, nu-l refuzați.

Pești (21.02-20.03). Prin unele fapte ați stârnit curiozitatea celor din jur. Nu aveți nici o obligație să le dați explicații.

Singurul magazin
MOCHETA
Arad, Piața Gării
Telefon 235.221
Mari REDUCERI DE PREȚURI
MONTAJ LA STANDARDE EUROPENE

UTILITARE

PIEȚE, TÂRGURI

Astăzi este zi de piață la Curtici, Nădlac, Bocsig, Gurahonț, Moneasa, Pilu, Vladimirescu. Tot astăzi se organizează târg săptămânal la Gurahonț, și Bârzava.

Mâine, marți, este zi de piață la Sebiș, Almaș, Apateu, Semlac, Sântana, Șilindia, Vârfurile.

FARMACII DE SERVICIU

■ Farmacia **REMEDIUM** Arad, B-dul Revoluției nr. 52-54. Program luni-vineri: 7,30-20.00, sâmbătă 8,00-14,00. Telefon 233195.

■ Farmacia **TEAHAFARM**, B-dul Revoluției nr. 65. Program: luni-vineri 8-21, sâmbătă 9-13. Telefon 254.587.

■ Farmacia **„OMNIA-FARM"**, Calea Aurel Vlaicu, Bl. Z28, cu program zilnic de la orele 8,00-22,00. Telefon 271724.

■ Farmacia **SENSI BLU, ARAD I** B-dul Revoluției nr. 43. Program non-stop, inclusiv sâmbătă și duminică. Telefon 254.527.

■ Farmacia **SENSI BLU ARAD II** B-dul Revoluției nr. 93. Program zilnic 8-22 - inclusiv sâmbăta și duminica. Telefon 214.955

■ Farmacia **ELPIS PHARM, Micălaca**, zona Piața Soarelui, str. Voinicilor colț cu str. Păsunii, Bl. 193, sc. A, parter. Program: luni-vineri 8-20, sâmbătă 8,30-14. Telefon 259.619.

■ Farmacia **LIBRO PHARMA non stop** Calea Aurel Vlaicu 60-68 (lângă stadionul (UTA) telefon 212.992.

■ Farmacia **LARIFARM**, Calea Aurel Vlaicu, la parterul blocului Z 24 are program de lucru zilnic, între orele 7,00 - 23,00, telefon 246622.

URGENȚE STOMATOLOGICE

Cabinetul de pe str. Crișan (în spate la Gionelli) are program non-stop. Telefon: 253794. Cabinetul din B-dul Revoluției nr. 62, ap. 6, asigură urgențe între orele 9,00-19,00. Telefon: 256.665.

Și Cabinetul Stomatologic din Calea Victoriei nr. 7 A asigură zilnic urgențe, inclusiv sâmbăta, între orele 10-15. Telefon 095.565.622.

SANITAR-VETERINARE

Dispensarul veterinar din Aradu Nou efectuează examen **TRICHINELOSCOPIC** la carnea de porc pentru depistarea cazurilor de **TRICHINELOZĂ**. Program: zilnic, între orele 8-18 și sâmbăta, de la 8 la 12. Telefon 287.298. (1586257)

ÎNTRERUPERI DE CURENT

Luni, 11 noiembrie (9-15): Tribunul Dobra, P-ța Soarelui, Plevnei, Gh. Lazăr; **(8-12):** Poetului-SC Aramis (CENTROSOJA); **(11-15):** UM Gai-Calea A. Vlaicu; **(9-14):** SC Azoma II

APOMETRE

11 noiembrie: Steagului, Pescăruș, Achile, 13 Martiri, Cezar, Infanteriei, Santinelei, Troiei, Petru Rareș, Comunarzilor, Poetului, Călțunaș, Alexandru cel Bun, Zânelor, Alunului, Ulpiu, Țichindeal, Teuz, Năsăud, Mălin, Câmpeni, Tiberiu, Veneția, Libertății, Rotarilor, Tebei, A. Vuia, Deltei, H. Sava, A. Șaguna, A. Karolyi (Spitalului), A. Șaguna, B. Bartok, Clopoțeilor, Minervei, Crișan, G. Birta, I. Marșieu (Buteni)

ADMINISTRAȚIA FINANCIARĂ

Administrația Financiară a municipiului Arad: Asistență contribuabili (impozitul pe venitul global) - telefon 280633, 280733, int. 199 între orele 8,00-12,00. Informații suplimentare la www.finantearad.ro

TELEFON DE URGENȚĂ LA POLIȚIE: 955

Noul număr de centrală telefonică al I. J. P. (Inspectoratul Județean de Poliție) Arad: 207.100

Cabinetul Medical de Specialitate
Obstetrică-ginecologie
DR. STOENESCU IOAN
anunță pacientele că noul număr de telefon pentru informații și programări este: **23.40.80.**
(1586251)

HEMOROIZI
Cabinet privat Dr. ONIȚA
Consultații și tratament proctologic complet
Semne de alarmă:
➢ exteriorizarea hemoroizilor
➢ sângerarea
➢ durerea
➢ mâncărimea anală
Tratamentul:
➢ Nu necesită internare, anestezie și nici operație în 90% din cazuri
➢ Rezultate foarte bune
➢ Tarife reduse
ARAD TIMIȘOARA
Tel. 0744.869.191 (9877656)

Echipa de serviciu

MONICA ARDELEAN - secretar de redacție
Bianca Felea, Dina Rujan, Ramona Vidulescu tehnoredactare computerizată
Sorina Ambruș, Dacian Toduța corectură

S.C. „Adevărul" SRL nu-și asumă responsabilitatea pentru conținutul articolelor publicate, aceasta revenind în exclusivitate autorilor.

Business Jet România
Bulevardul Revoluției 668
Tel/fax: 284.010,228.227
E-mail: businessjet@inext.ro
• Bilete avion • Turism • Transport • Asigurari
BILETE DE AVION LA CELE MAI MICI PREȚURI
Emitere pe loc * Plecare din: Arad, Timișoara, Budapesta
OFERTE TURISTICE UNICE
Weekend Viena: Hotel4*, mic dejun, autocar 4*, 147 €
Revelion: Austria, Franta, Italia, Romania, Ungaria
Revelion Exotic: Bali, Egipt, Hawaii, Mauritius, Republica Dominicana, Tenerife, Thailanda, Tunisia
Schi: Austria, Franta, Italia, Romania, Slovacia, Slovenia
(c. 536)

UTILITARE

Cursul valutar*

– VALORI ÎNREGISTRATE LA SFÂRȘITUL SĂPTĂMÂNII TRECUTE

Denumirea valutei	BNR	BCR		BRD		Banca Transilvania		Banca Românească		Bursa neagră	
		C	V	C	V	C	V	C	V	C	V
Euro	33885	33286	33923	33490	33405	32950	33670	33375	34113	32310	32550
Dolar S.U.A.	33526	33400	33700	33340	33720	33400	33680	33370	33690	33220	33350
Forint	142	133	146	136	144	130	142	-	-	132	138

PREȚUL AURULUI

BANCA NAȚIONALĂ. Pentru gramul de aur de 24 K: prețul cu ridicata - 345.165 lei, iar prețul de achiziție - 310.648 lei. Prețuri înregistrate la sfârșitul săptămânii.

PIAȚA NEAGRĂ. Aur 14 K: cumpărare - 180.000 lei/g, vânzare - 210.000 lei/g. **Aur 18 K:** cumpărare - 250.000 lei/g, vânzare - 340.000 lei/g.

RED CHILI
Vinuri Princiare de pe Dealurile Tohani
Se apropie LUNA CADOURILOR
Vreți să gustați o picătură din Rai? Avem Rai de Murfatlar
Magazinul RED CHILI din Arad zona Podgoria (lângă Miki) vă oferă cele mai rafinate băuturi la prețuri de producător

TOMBOLA RENAULT MÉGANE TRIMITE DOI ARĂDENI LA PARIS

În ultimii ani, grupul Renault a revenit puternic pe piața automobilistică. Noile sale modele de autoturisme și autoutilitare caracterizate prin inovație, performanță, fiabilitate și un raport excelent preț-calitate au adus autovehiculele Renault în topul celor mai bine vândute mașini. Unul dintre modelele cele mai apreciate a fost și rămâne Mégane, care se bucură de un impresionant succes în România, doar în primele zece luni ale acestui an fiind vândute peste 2000 de automobile. Disponibil în cinci variante (Clasic, Break, Bicorp, Coupé și Cabriolet), Renault Mégane reprezintă oferta cea mai largă în rândul autoturismelor de clasă medie, familiale (compacte) din Europa. Dorind să consolideze succesul înregistrat pe piața românească, Renault a realizat în perioada 7 octombrie - 7 noiembrie a.c. o ofertă promoțională, cei care au cumpărat sau au comandat un astfel de model primind gratuit un set de 4 anvelope și 4 genți sau o reducere de 500 euro. În plus toți cumpărătorii au participat la tombola Renault în cadrul căreia au fost oferite premii constând în excursii de 4 zile la Paris.

Sub sigla Renault, dl. Horia Oprean, președintele judecătoriei Arad, a făcut fericiți doi arădeni.

În Arad, concesionar Renault este societatea GETAX S.A. de pe Calea Bodrogului (director ing. Victor Pică). Sâmbătă, în showroom-ul acestei firme a avut loc desemnarea, prin tragere la sorți, a câștigătorului excursiei de 4 zile (pentru două persoane) la Paris, transportul fiind asigurat cu avionul iar cazarea la hotel de 3 stele, în perioada 16-20 ianuarie 2003. Invitat să extragă din urnă numele câștigătorului a fost **dl. HORIA OPREAN președintele judecătoriei Arad** și în același timp posesorul primului autoturism Renault Clio Symbol vândut în Arad. În urma efectuării tragerii la sorți - la care au participat și reprezentanți ai Renault Romania, ziariști și cumpărători de autoturisme Mégane - **excursia de două locuri la Paris a revenit firmei S.C. NOVALIM SRL din Arad**, care va trebui să-i desemneze pe cei doi fericiți care vor admira, în ianuarie, turnul Eiffel și celelalte frumusețe ale Parisului.

M.C.
Foto: ȘT. MATYAȘ

ASIROM
CU ASIROM PLĂTEȘTI MAI PUȚIN!
Asirom S. A. lansează Campania promoțională **„Cu Asirom plătești mai puțin!"**
Pe baza **talonului promoțional** puteți încheia la sediile Asirom:
- asigurări de locuințe sau bunuri cu o primă redusă cu 20%
- asigurări de avarii auto-casco cu o primă redusă cu 15%

Talonul promoțional va fi distribuit în teritoriu prin intermediul sucursalei Asirom.
Prezentați **talonul promoțional** direct la sediile Asirom și veți beneficia în perioada 7 octombrie-7 decembrie 2002 de reducerile promise.
ORIUNDE, ORICÂND AVEȚI ASIGURĂRILE NOASTRE.
(2734348)

Pentru întrebări legate de recensământ

TELEFON LA DISPOZIȚIA CETĂȚENILOR

Recensământul General Agricol (RGA), care se va desfășura în lunile decembrie-ianuarie sub sloganul **„Iarna asta se numără bobocii"** a ajuns în faza finală a pregătirilor. S-a definitivat situația secțiilor și sectoarelor de recensământ, urmând ca în perioada 18-25 noiembrie să se realizeze instructajele și testările prevăzute de Comisia Centrală de RGA, pentru selectarea personalului de recensământ.

De asemenea, din această săptămână, se află la dispoziția cetățenilor un telefon - **213.001** - la care aceștia pot suna pentru a pune întrebări în legătură cu recensământul. La acest telefon se vor oferi lămuriri de luni până vineri, între orele 8,00-20,00.

S. AMBRUȘ

AMENDAȚI PENTRU NEÎNTREȚINEREA CURĂȚENIEI

Gardienii au efectuat, zilele trecute, un control pe străzile municipiului pentru a verifica felul în care arădenii își îngrijesc spațiile din preajma gospodăriilor. Au fost sancționați: **Ionel Itu, Călin Bogași, Irina Filip, Petru Ardelean, Maria Crainic, Adrian Serea, Elena Buzdugan, Toader Mandachi, Toader Iclodean** și **Ioan Lungan** care au fost nevoiți să scoată din buzunar sume cuprinse între 150 și 450 mii lei.

N. BODRAN

Turcul, pașaportul fals și tehnica modernă

Sâmbătă, la ieșirea din țară polițiștii de frontieră de la Nădlac au constatat că pașaportul bulgăresc cu care s-a legitimat un bărbat, nu este tocmai în regulă.

Studiind cu atenție documentul, oamenii legii au descoperit că pașaportul este falsificat printr-o metodă mai puțin obișnuită. Fotografia bărbatului care a prezentat pașaportul la control a fost scanată cu ajutorul calculatorului peste fotografia titularului.

Din cercetări, polițiștii de frontieră au stabilit că au de a face cu un cetățean turc și nicidecum cu un bulgar. **Nadir T.**, de 28 de ani a declarat că a cumpărat pașaportul din Turcia, contra sumei de 500 de Euro. Cu acest act, dorea să ajungă în Austria, pentru a-și găsi un loc de muncă.

„Nadir T. va fi prezentat Parchetului de pe lângă Tribunalul Arad pentru dispunerea măsurilor legale care se impun", ne-a informat subinspectorul **Robert Iudt**, purtătorul de cuvânt al Inspectoratului județean al poliției de frontieră Arad.

N. OPREAN

HOȚ DIN MAȘINI, PRINS ÎN FLAGRANT

Este cercetat de Poliție, în stare de reținere, **Aurel Țarcă**, de 29 de ani, din Titești, județul Vâlcea, pentru comiterea infracțiunii de **furt calificat**. Acesta a fost surprins în flagrant, în timp ce fura, dintr-un Opel Corsa, un radio casetofon și diverse alte bunuri, în valoare totală de peste zece milioane de lei. Opelul era parcat pe strada Stupilor, din muncipiu, iar pentru a-l putea jefui, Aurel Țarcă i-a despicat copertina cu un cuțit.

Hoțul se afla sub influența băuturilor alcoolice. Când a comis fapta, tocmai se întorcea de la sora sa, pe care o vizitase.

E. B.

Bucură-te de oferta noastră!

OFERTA CONNEX
50% reducere la abonament în primele 6 luni de contract
2$ bonus** pe lângă creditul inițial de 5$, pentru orice cartelă SIM reîncărcabilă Connex Go! sau Kamarad cumpărată și activată în perioada 21 octombrie - 24 noiembrie 2002.
Detalii in magazine.
* Preț fără TVA, valabil doar pentru conectare în rețeaua Connex, în limita stocului disponibil.
** Valabil 30 de zile de la activare; suma neconsumată se retrage.
Expert Center. Un magazin de nota 10
Terra Sat
EXPERT CENTER
Terra Sat - Expert Center Connex B-dul Revoluției nr. 31 tel. 0723-183030
Ideea e sa mergi la Expert Center!
(2734365)

ATLASSIB
ATLAS REISEN
LINIE INTERNAȚIONALĂ DE CĂLĂTORI
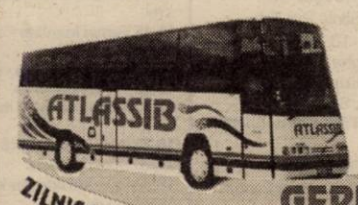

ZILNIC DIN ROMÂNIA SPRE :
GERMANIA
AUSTRIA
ITALIA
FRANȚA
SPANIA
SUEDIA
UNGARIA
IUGOSLAVIA

(2734101)
La cumpărarea pachetului *bilet + asigurare medicală*, se acordă 10% REDUCERE din valoarea asigurărilor medicale.
Informatii si rezervări: 057 / 252727

URMĂRIT GENERAL - REȚINUT LA CURTICI

Polițiștii de frontieră de la Curtici au coborât din Rapidul Bega un oltean dat în urmărire generală pentru înșelăciune.

Marcel P. de 21 de ani și-a făcut rost de un pașaport falsificat prin înlocuirea fotografiei. Cu acest act spera să meargă undeva, oriunde, numai în Occident să fie, acolo unde spera el ca brațul legii să nu-l mai poată ajunge.

Tânărul din județul Dolj a plătit unui necunoscut 80 de dolari pentru pașaportul contrafăcut pe care l-a prezentat polițiștilor de frontieră.

Astfel, în loc să scape, și-a încărcat și mai tare „nota de plată" în fața justiției. Înainte de a-l trimite la pachet polițiștilor argeșeni care l-au dat în consemn la frontieră, polițiștii de frontieră arădeni i-au trecut în cont alte trei infracțiuni.

„Este vorba despre fals privind identitatea, complicitate la fals material în înscrisuri oficiale și tentativă de trecere ilegală a frontjerei de stat", ne-a declarat subinspectorul **Robert Iudt**, purtătorul de cuvânt al Inspectoratului județean al poliției de frontieră Arad.

N. OPREAN

Captură de mercur în centrul Aradului

UN TÂNĂR DIN HUNEDOARA A ÎNCERCAT SĂ VÂNDĂ PESTE UN KILOGRAM DE MATERIAL RADIOACTIV

Ieri seară, polițiștii arădeni l-au prins în flagrant pe **Ioan Pașca**, de 27 de ani, din Hunedoara, în timp ce încerca să comercializeze o însemnată cantitate de mercur, în Piața Gării, la localul „Cinci Colțuri".

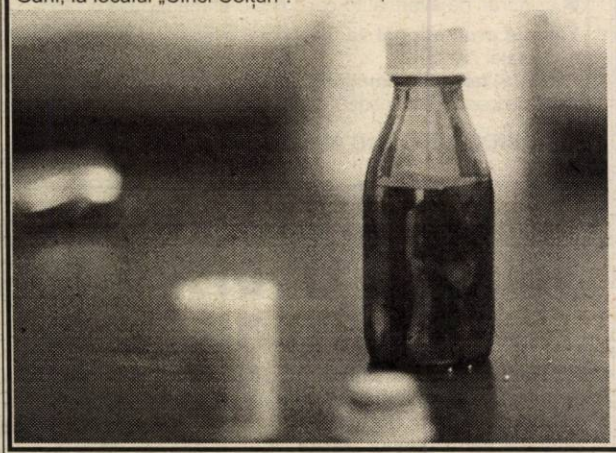

Ioan Pașca, fost angajat al Combinatului Siderurgic din Hunedoara, avea asupra lui **1,2 kilograme de mercur alb**, sustras de la fostul loc de muncă, pe care dorea să-l vândă în schimbul sumei de 1000 de Euro. La apariția echipajului de Poliție, Pașca a încercat să bea o cantitate mică de mercur, pe care-l avea într-o cutiuță de medicamente, fapt care i-ar fi provocat moartea.

Oprit la timp, el a fost dus la poliție pentru începerea cercetărilor. Pașca se face vinovat de nerespectarea regimului materialelor nucleare și radioactive, infracțiune prevăzută în Codul Penal, la art. 279. El riscă pedeapsa cu închisoarea de la trei la zece ani.

Întrebat despre gestul său, Pașca a refuzat să dea detalii. **„Nu comentez în nici un fel. Doar atât pot să spun că nu am încercat să mă otrăvesc."**

Consoarta lui, care aștepta pe treptele Poliției Municipiului, a declarat că nu știa despre mercur și nici despre intențiile lui Pașca. Ea a mai afirmat că se aflau doar într-o scurtă vizită prin Arad.

Până la finalizarea anchetei, Pașca va rămâne în arestul Poliției, după care va fi prezentat Parchetului.

SORINA AMBRUȘ
Foto: **ONORIU FELEA**

IN MEMORIAM - CORNELIU COPOSU

Țărăniștii arădeni au comemorat, ieri, șapte ani de la trecerea în eternitate a lui Corneliu Coposu, liderul moral al PNȚCD. Au fost evocate de asemenea și alte personalități ale PNȚCD, care au dominat scena politică interbelică: Iuliu Maniu, Ion Mihalache, Vasile Goldiș, Alexandru Vaida-Voievod, Iustin Marșieu. Nu au fost uitate nici personalitățile post-decembriste, fruntași ai PNȚCD Arad: Ioan Alexandru, Nicolae Alexandrescu și nu în ultimul rând, marele om politic Ion Rațiu.

Țărăniștii arădeni au reamintit câteva repere ale vieții marelui om politic. A fost arestat în 1947, executând 17 ani de temniță grea. La 22 decembrie 1989, devine președinte al PNȚCD. În 6 octombrie 1995, în numele președintelui Jaques Chirac primește Legiunea de Onoare a Franței, în grad de Mare Ofițer, dovedind astfel respectul pe care Occidentul îl avea pentru marele om politic român.

Ceea ce îl caracterizează pe Corneliu Coposu și face din el o figură unică pe scena politică românească este atitudinea sa constantă în sprijinul valorilor democrației în România: **„Eu nu sunt fatalist, dar dacă mi s-ar ridica în față aceleași alternative, ceea ce aș alege ar fi tot trecutul pe care l-am trăit și pe care l-aș repeta cu seninătate... apariția sau dispariția mea sunt secundare. Totul este să supraviețuiească o atitudine. Dacă aceasta triumfă dispariția mea nu mai este semnificativă"**, spunea Corneliu Coposu.

DANIEL ALBU

SANDRA SIDA, PE PODIUM ÎN FRANȚA

Zilele trecute s-a desfășurat în Franța, la Rouen, turneul „Bois-Guillaume 2002" de tenis de câmp, cu participare internațională, rezervat copiilor între 10 și 12 ani.

Din România au participat zece concurenți (băieți și fete), printre care s-a numărat și Sandra Sida din Arad, legitimată la C.S. UTA, antrenor Gaspar Antoniu. Disputând 5 meciuri, ea a acces în finala turneului, împotriva unei sportive din Franța, reușind să îl câștige (scorul din finală: 7-6; 6-4).

Totodată, Sandra Sida s-a clasat pe un onorant loc III la dublu fete.

A.H.
Foto: **V. MUSCA**

LOTO „6/49"

24, 22, 9, 47, 8, 38

NOROC

2734996

Martorii lui Iehova din Arad - la un Congres special

La Casa de Cultură a Sindicatelor s-a desfășurat ieri congresul special de o zi al Martorilor lui Iehova la care au participat peste 900 membri și simpatizanți din județul Arad.

Tema principală a congresului a fost „Să fim bogați în lucrări excelente" având suportul biblic din I Tim 6:18. În cele două sesiuni ale congresului - desfășurate dimineața și după-amiaza - s-au abordat diferite expuneri care au subliniat tema principală a congresului, adică de a fi bogați din punctul de vedere a lui Dumnezeu. Una dintre expuneri se referea la „Lucrări excelente în timpul secerișului actual", o alta la aceea „Să-l glorificăm pe Iehova prin lucrări excelente". Nu au fost uitați nici tinerii, cu ocazia acestui congres existând o temă pregătită în special pentru ei intitulată „Să-i apreciem pe tinerii care laudă pe Iehova prin lucrări excelente". Ultima temă a dezbaterii la acest congres a fost „Continuați să faceți lucrări excelente și veți fi binecuvântați de Iehova".

Temele au fost intercalate cu cântări, rugăciuni biblice și rezumatul ultimului număr al revistei „Turnul de veghere".

Ca întotdeauna, desfășurarea congresului a avut loc într-o serioasă disciplină caracteristică unor astfel de manifestări.

V. FILIP

LUNI, 11 NOIEMBRIE 2002

TVR 1

7,00 Jurnal
7,10 Bună dimineața, România!
10,00 Surprize, surprize ... - rel.
10,55 România 1 ... și strada - rel.
11,00 Surprize, surprize ... - rel.
11,50 România 1 ... și strada - rel.
11,55 Surprize, surprize... - rel.
12,30 Bravo, bravissimo - rel.
13,30 Muzică populară
14,00 Jurnalul de prânz
14,25 Avanpremieră
14,30 Spectacolul lumii...
15,00 Pro patria
16,00 Kronika
17,30 Vitrina lui Leo (I)
18,30 Minijurnal - Știri pentru copii
18,35 Vitrina lui Leo (II)
19,00 Jurnal. Meteo. Sport
19,50 Avanpremieră
20,00 Iartă-mă!
21,00 Om bogat, om sărac - s.
22,00 Calea de mijloc
23,00 Jurnalul de noapte
23,30 Profesioniștii
0,30 Casa terorii - rel.
1,00 Iartă-mă!-rel.
2,00 Jurnal - rel.

TVR 2

8,05 Bărbați la cratiță! - rel.
9,35 Ferma - rel.
10,35 Primul pas
11,30 Cronici votive - rel.
12,05 Atenție, la neatenție - s.
12,55 Picnic cu Osiris - rel.
13,45 Desene animate
15,05 Toți, împreună
15,55 Paradisul de lângă noi - rel.
16,25 Eco-magazin
16,55 Tată, am încurcat-o! - s.
17,20 NATO acum!
17,30 EVantai
18,00 Teleaudiența
19,00 Preluare *Jurnal* Canal România 1
19,45 Știri regionale
20,00 Cu taxiul prin orașele lumii
20,30 Noutăți de pe Pământ
21,00 Știri
21,05 NATO acum!
0,00Teatru: **Repetabila scenă a balconului** de **Dumitru Solomon**
1,00 Știri

PRO TV

7,00 Teo - rel.
7,55 Omul care aduce cartea
8,00 Știrile Pro TV - Ziarul dimineții tale
9,00 Învață engleza cu Victor
9,30 Tânăr și neliniștit - s.
10,30 Amanta - dramă, SUA, 1987, rel.
12,00 ProVest - rel.
12,55 Știrile Pro TV
13,00 13-14 cu Andrei Gheorghe
14,00 Lupta cu destinul - dramă, SUA, '97
16,00 Tânăr și neliniștit - s.
17,00 Știrile Pro TV
17,30 Urmărire generală
17,45 Teo
19,00 Știrile Pro TV
(●) 20,00 Arma dreptății - s.
21,00 Alias - s.
22,00 Știrile ProTv
22,30 Familia Bundy - s.
23,10 .Ro
23,15 Brazil - SF, SUA, 1985
2,00 Știrile Pro TV
2,15 Nume de cod: Eternity - s.
3,15 Crimă în showbiz - thriller, SUA, 2001

TV ACASĂ

6,00 Kachorra, micuța impostoare - s. rel.
6,45 Inimă sălbatică - s. rel.
7,30 Doctorul casei - rel.
8,15 Povești adevărate - rel.
8,45 Căsuța poveștilor - rel.
9,15 Secretul iubirii - s. rel.
10,15 Terra nostra - s. rel.
11,15 Maddie și David - s.rel.
12,15 Clona - s. rel.
13,15 Dragoste și putere - s.rel.
13,45 Femei înșelate - s.rel.
15,00 2 plus 2 - rel.
15,30 Betty cea urâtă - s.
16,20 Terra nostra - s.
17,20 Perla, cărările iubirii - s.
18,20 Între iubire și ură - s.
19,20 Doctorul casei
19,30 Povești adevărate
* Vremea de acasă
(●) 20,00 Secretul iubirii - s.
(●) 21,00 De 3 x femeie
21,50 2 plus 2
22,00 Clona - s.
23,00 5' shopping
23,05 Dragoste și putere - s.
23,30 Povești adevărate - rel.
0,00 Învață spaniola cu Victor - rel.
0,15 Betty, cea urâtă - s.rel.
1,00 Marea demascare - rel.
2,30 De 3 x femeie - rel.
3,20 2 + 2 - rel.

HBO

8,00 Aproape celebri - comedie, 2000
10,05 Punctul de trecere - război, 2000
11,35 Trei bărbați și o fetiță - comedie, 1990
13,15 Buzunarul - s. metraj
13,30 Tinerețe furată - dramă, 1999
15,40 Semn de viață - acț. 2000
17,55 Clubul inimilor zdrobite - f. 2000
19,30 Pe platourile de filmare
20,00 Culegătoarea de cântece - dragoste, 1999
21,50 Eu, cu mine și Irene - comedie, 2000
23,45 Pe picior mare - comedie, Spania, 2000
1,35 Cinema Cinema Cinema

PRIMA TV

7,00 Prietene și rivale - s. rel.
8,00 Zid. Emisiune matinală
11,30 Super Banc Show - rel.
13,25 Clip Art
13,30 Desene animate
13,45 Prietene și rivale - s.
14,45 În familie - s. rel.
15,30 În căutarea dreptății - s.
16,30 Nemuritorul - s.
17,30 Copiii spun lucruri trăsnite
18,00 Focus
19,00 M.A.S.H. - s.
19,30 Vrei să fii miliardar?
20,00 În familie - s.
20,30 Justiție și răzbunare - acțiune, SUA, '92
22,30 Focus plus
23,15 Nemuritorul - s. rel.
0,15 M.A.S.H. - s. rel.
0,45 În familie - s. rel.
1,15 În căutarea dreptății - s.
2,15 Focus -rel.

ANTENA 1-TV ARAD

7,00 Observator
* Sport
8,00 Cafeaua cu sare - emisiune matinală prezentată de Dana Deac
10,00 7 zile TVA
11,00 Maria Emilia - s.
13,00 Știrile amiezii
13,15 Batem palma - rel.
16,00 Magazin sportiv
16,25 Publicitate, Promo
16,30 Știri TVA
17,00 Isabella - s.
17,50 Babilonia - emisiune prezentată de Augusta Dumitrașcu
19,00 Observator
* Sport
* Meteo
20,00 Teroare nevăzută - thriller, SUA, 1999 ori **Forță ostilă** - acț. coprod. '96
22,00 Observator
22,15 Știri TVA
22,30 Marius Tucă Show
0,00 Dilemele vârstei - s.
0,30 Babilonia - rel.
1,45 Observator - rel.
2,45 Cafeaua cu sare - rel.

TV RCS

9,00 Rock on the Earth - divertisment
9,30 Retrospectiva 7x7 - rel.
10,15 5 minute de carte
10,20 Videoclipuri
10,30 Neon Rider - s.
11,15 Dulce ispită - s.
12,00 Apărătorii - film western
13,30 Odissea - s.
14,00 Mega Bit - rel.
14,30 Dulce ispită - s.
15,15 Vivat copilăria - rel.
16,30 Amintiri din anii 1975 - doc.
17,30 Știri RCS 1
18,10 5 minute de carte
18,15 Lumini din Nord - film social
19,45 Ți-e frică de întuneric? - s.
20,30 Microb - informativ
22,00 Știrile RCS 2
22,40 5 minute de carte
22,45 Trădare - film thriller
24,00 Închiderea programului

B1 TV

6,45 Espresso
10,00 Star Trek - s.
11,00 Enterprise - s. rel.
12,00 La Strada - rel.
12,30 Știri
13,00 Duminica la prânz - rel.
14,00 Lumea după 9/11-rel.
15,00 Vară eternă - s.
16,00 Rezumat II Calcio
17,00 Prințul din Bel Air - s.
18,00 Report
18,15 La Strada
18,45 Știri
19,30 Lumea în 10.000 de minute
20,30 Brigada specială
21,00 Paranormal AP
21,30 Știri
22,00 Nașul - talkshow
23,30 Rez. II Calcio
0,30 La Strada -rel.

TELE 7 ABC

7,35 Știri
8,05 Videoclipuri
11,00 Invazia păgână - doc.
12,00 Salonul Auto - Paris 2002 - rel.
12,30 Cântărești străzii - rel.
13,00 Doc. DW
14,00 Viziunea morții - f. rel.
15,40 Videoclipuri
16,00 Aventurile științei - rel.
17,00 Invazia păgână
18,00 Doc. DW
18,30 Telejurnal
19,00 Doc. DW
19,25 Pronosport
19,30 Apel: crimă - s.
21,05 Cutia muzicală - rel.
22,00 Doc. DW.
23,00 Telejurnal - rel.
1,00 Activ FM

REALITATEA TV

Știri din 30 în 30 min.
6,45 Trezirea la realitate
10,00 Știri în limba engleză
10,15 Business Class - rel.
10,40 Ora de istorie - rel.
12,40 Vectorul Cristoiu - Ion Cristoiu - rel.
14,40 Al treilea Reich - doc.
15,40 Egiptul antic - doc.
16,15 În centrul atenției - Mihai Gadea
17,15 În fața națiunii
19,15 Realitatea zilei
19,30 30 minute cu Mircea Badea
20,15 Vorba lu' Dinescu
21,40 Monologuri cu Oreste
22,15 Zece și un sfert
23,30 Retrospectiva zilei
23,45 Business Class

Redacția Adevărul nu își asumă răspunderea pentru modificările ulterioare intervenite în programele TV

Victor Ponta este președintele organizației de tineret a PSD

DOREL CĂPRAR A FOST ALES MEMBRU AL BIROULUI EXECUTIV

Dorel Căprar

Victor Ponta este președintele organizației de tineret a PSD, fiind ales, sâmbătă, la Palatul Snagov, de către Congres, cu 451 de voturi din cele 464 exprimate. Congresul organizației de tineret a mai desemnat și celelalte structuri de conducere, adică Delegația Permanentă, Biroul Executiv și Consiliul Național.

Din cadrul delegației arădene, formată din opt persoane, trei tineri au fost aleși în structurile de conducere. Cum spuneam și în numărul de sâmbătă al ziarului nostru, președintele OT-PSD Arad, Dorel Căprar, a candidat și a fost ales în Consiliul Național al organizației, iar în urma votului celor desemnați în acest for conducător va face parte și din Biroul Executiv Central. Laurențiu Hălmăgean, președintele organizației municipale de tineret a PSD Arad și Rodica Tulcan, primarul localității Apateu, vor face parte din noua structură a Consiliului Național.

Noul președinte al organizației de tineret a PSD a declarat că nu va conduce „o organizație de lipit afișe" și că îl are ca model pe Adrian Năstase. La rândul său, președintele PSD, premierul Năstase, i-a spus lui Ponta că seamănă din profil cu Nicolae Titulescu.

Liderul PSD n-a scăpat prilejul de a le spune mai tinerilor săi colegi să „nu ia drept model baronii locali".

ALIN OLTEANU

Alegeri la PUR Ineu

NOUL PREȘEDINTE ESTE SEVER BARCOȚI

În urma creșterii numerice a organizației PUR de la Ineu, Biroul Executiv Județean a organizat Conferința locală de alegeri, vineri, 8 noiembrie. Au fost prezenți 45 de delegați de la toate cluburile PUR din Ineu, acestea însumând, la ora actuală, 87 de membri, la care se adaugă încă 15 viitori membri care au depus cereri de înscriere. Conferința a fost supervizată de o mare parte a staff-ului județean, în frunte cu d-na președinte Lia Ardelean, deputatul Nicu Cojocaru, vicepreședintele Ștefan Octavian Pascu (care a condus conferința), Romulus Butaru, Emil Șimăndan etc. Prin vot secret au fost aleși cei 15 membri ai Consiliului local, doar două persoane având câte un vot împotrivă. Cei 15 s-au retras pentru prima ședință, având ca unic punct pe ordinea de zi alegerea președintelui, vicepreședinților, secretarilor, membrilor și membrilor supleanți. Noul președinte al organizației, Sever Barcoți, a fost ales „la mustață", cu opt voturi contra șapte. Sorin Guler, fostul președinte, a devenit vicepreședinte organizatoric, adică al doilea om în organizație. Datorită multiplelor îndatoriri de ordin profesional, Sorin Guler a preferat să facă un pas înapoi, în favoarea activizării echipei. **„Ineul este o localitate cu extrem de multe probleme de ordin social și uman. Trebuie să avem o echipă puternică, pusă în slujba cetățeanului, capabilă să transmită un mesaj real, pragmatic, în special tinerilor, care în Ineu formează majoritatea. Succesul nostru la viitoarele alegeri depinde nu atât de transmiterea mesajului, cât de convingerea cetățenilor că acest mesaj va fi pus în practică"**, a spus Sorin Guler. Noul președinte, Sever Barcoți, i-a asigurat pe cei prezenți că într-adevăr PUR-ul din Ineu va acționa ca o echipă solidă, unită. Deși Puiu Bucur, ales vicepreședinte pe probleme de imagine, și-a exprimat intenția de a renunța la funcție, preferând să rămână simplu membru, a rămas pe funcție. Ceilalți vicepreședinți sunt Stelian Curcan (problemele evidenței), Aurelia Zbârnu (problemele femeilor) și Aurelian Bădărău (probleme de tineret). Nica Ioan a fost ales secretar pe domeniul problemelor vârstei a treia, iar Iuliu Medve, secretar organizatoric.

● Deputatul Nicu Cojocaru și președintele Lia Ardelean i-au asigurat pe participanți că PUR are șanse reale să facă o „figură frumoasă" la alegerile locale, scontând pe minimum 15,6%, cât are, conform sondajelor, în județul Arad. În ceea ce privește alegerile anticipate, Cojocaru a precizat că nu crede că acestea vor avea loc, dar chiar dacă vor fi, „PUR nu va fi prins pe picior greșit."

SIMION TODOCA

Fostul președinte al PUR Sântana a trecut la PNL

Sâmbătă, la ședința Comitetului Teritorial PNL, Ioan Moise Paulcescu, fost președinte al organizației PUR din Sântana, și-a prezentat cererea de înscriere în PNL. Domnia-sa a declarat că are idei liberale și s-a hotărât să se înscrie în PNL după alegerea ca președinte a lui Theodor Stolojan, pe care îl stimează în mod deosebit. De asemenea, a afirmat că va aduce în PNL o mare parte a membrilor PUR din Sântana. Pe de altă parte, președintele PUR, Lia Ardelean și deputatul Nicu Cojocaru ne-au declarat că Paulcescu a fost demis încă din data de 22 octombrie, la conducerea organizației fiind numit un colectiv interimar, alcătuit din Constantin Roșca, Gheorghe Sinescu și Constantin Ciurel. Președintele Lia Ardelean s-a întâlnit sâmbătă cu Consiliul Local al PUR Sântana.

T. S.

OGLINDĂ - OGLINJOARĂ...

... care-i cel mai frumos partid din țară?

Deși cam repede, partidele politice au ieșit deja la încălzire pentru cursa alegerilor din 2004 (sau mai devreme). Încă în treninguri, concurenții fac rotiri de cap și conducătorii, fac rotiri de trunchi și membr(i), se întind spre stânga și spre dreapta cât le permite coloana vertebrală a doctrinei. În acest timp privesc cu interes la ce cote au ajuns în pariul sondajelor și cât le mai desparte de locurile de pe podium. Fiecare partid interpretează cum îi convine rezultatele sondajelor și se prezintă în fața cetățenilor ca fiind „pe val".

P.S.D. se bucură mult de locul I deținut de premierul Adrian Năstase în topul personalităților. Cele 48 de procente ale partidului, considerate normale, sunt numai bune pentru excluderea unor incomozi; pentru păstrarea intactă a imaginii se va mări numărul de tablouri de la sediile partidului.

P.R.M. și-a cam pierdut suflul în ultimul timp și acum rumegă încruntat cele 16-18 procente adunate. Va mai fi iarăși ce a fost și mai mult decât atât?

P.D. își lipește cu grijă pe frunte șuvițele aduse din eșalonul doi și cată în zare cu ochii mijiți spre țărmul celor 20 de procente mult dorite. Nimeni nu vede însă că matrozul de cart are ocheanul întors și corabia mai mult se îndepărtează decât se apropie de destinație.

P.N.L. și-a dat fracul la modificat și pentru că sacoul tehnocrat îl cam strânge, se privește în oglindă, își umflă pieptul cu 14% peste capacitatea toracică și se întreabă narcis: Nu-i așa că am crescut? Nu-i așa că poporul de la deal și munte, de la câmpie și deltă, ne iubește și ne vrea? Ce mai, suntem în zilele noastre bune!

U.D.M.R. contează de-a pururi pe 7 procente, zestre într-un mariaj (sau măcar concubinaj protocolar) cu viitoarea putere, oricare ar fi ea.

Victor Ciorbea dă de zor cu spray de molii peste cojocul găurit al unui **P.N.Ț.C.D.** de 3% parale, visând cu ochii deschiși la mitul păsării Phoenix.

P.U.R. și-a pus în sfârșit număr de casă; chiar dacă este 2 bis, a scăpat în zona amorfă „alte partide sub 10%". Cu identitate proprie și cu personalitățile pe care le are poate spera la mai mult în viitor.

Un observator atent poate sesiza pe fețele încă surâzătoare ale competitorilor o crispare mascată cu grijă: e semnul că multe zile de pace nu vor mai fi.

Toți se pregătesc pentru o luptă lungă și grea, fără scrupule. Miza este mare: Puterea într-o Românie înscrisă definitiv în circuitul euroatlantic!

DORIN OCNERIU

Liberalii se grăbesc

Până la 31 ianuarie 2003, liberalii trebuie să aibă pusă la punct toată logistica necesară reînscrierii PNL la Tribunal, cu minimum 50.000 de membri, i-a anunțat, sâmbătă, la ședința extraordinară a Comitetului Teritorial, deputatul Titus Gheorghiof pe membrii prezenți la ședință. **„Chiar dacă se va reduce cifra de la 50.000 la 30.000, pe noi nu ne afectează cu nimic. Oricum, suntem cu mult peste o sută de mii de membri"**, ne-a declarat Titus Gheorghiof. • După cum ne-a spus Titus Gheorghiof, a fost prima întâlnire a Comitetului Teritorial de după aprobarea documentelor PNL de către Biroul Permanent Național. Se derulează în continuare analiza activității tuturor organizațiilor din județ, cuprinse în cele opt zone. Pentru a avea o situație cât mai exactă, ședințele Comitetului Teritorial se vor desfășura în centrele din zonă. La sfârșitul acestei săptămâni, întrunirea va avea loc la Ineu, una dintre cele mai importante zone.

S. TODOCA

PPC CREDE ÎN FORMAREA UNUI POL POPULAR DE DREAPTA

Eugen Vancu, președinte al PPC Arad, avându-l alături pe Gheorghe Laszlo, secretar județean a prezentat în cadrul unei conferințe de presă ultimele activități politice ale acestei formațiuni pe plan local și național.

Astfel, la sfârșitul săptămânii trecute, liderii PPC Arad au participat la ședința Biroului Național, unde principalul subiect discutat a fost alianțele cu alte partide și coagularea dreptei într-un partid popular puternic.

Conform celor declarate de Gheorghe Laszlo, orice alianță se va face cu „zestrea pe masă", trecându-se peste orice fel de orgolii în scopul formării polului popular. De asemenea, liderii PPC Arad au declarat că la nivel național există negocieri de colaborare cu PD și PNL.

Pe plan local, PPC are organizații și nuclee în 47 de localități și un candidat „surpriză" pentru Primăria Arad, a declarat Gheorghe Laszlo.

DANIEL ALBU

PEREMIȘTII DIN ARADUL NOU ȘI-AU ALES LIDERUL

Ovidiu Gavra, pre-ședinte al Organizației Municipale a PRM Arad, a supervizat, zilele trecute, Adunarea generală de alegeri a organizației de cartier Aradul Nou, zona a II-a. În urma alegerilor, președinte a fost ales Liviu Dolean, vicepreședinți Teodor Mitrean și Cornel Pintea. În funcția de secretar a fost aleasă Maria Semiria, iar în cea de casier, Hortenzia Dolean.

Președintele Liviu Dolean ne-a declarat: **„Principalul proiect pe care doresc să-l realizez este formarea unei organizații puternice, care să se implice în viața politică și socială conform statutului și programului PRM."**

Cei prezenți la lucrări s-au referit la lipsa infrastructurii și a iluminatului public, precum și la fosta piață din Aradul Nou, care s-a transformat într-o groapă de gunoi, ne-a declarat Ovidiu Gavra.

D. ALBU

Proiect liberal

LEGEA CONFLICTULUI DE INTERESE

(Urmare din pagina 1)

Grație gravelor inechități sociale instaurate în cei doi ani de domnie pesedistă, România a devenit cea mai săracă țară între cele 12 candidate la integrarea în UE. Realitățile satului românesc, dar și cele din spațiul urban ne arată o Românie a sărăciei, mizeriei și deznădejdii, o țară de oameni obosiți, demoralizați și resemnați, îmbătrâniți prematur.

Pentru stoparea și punerea sub control a corupției ca principală cauză a sărăciei generalizate și generatoare a unui climat economic toxic, lipsit de atracție pentru investitorii străini, pentru punerea sub control a clasei politice și a clientelismului de partid, la această oră se află depuse în Parlament două inițiative legislative: una a Partidului Național Liberal și alta din partea guvernului pesedist. Cele două proiecte urmează să intre în dezbatere parlamentară pentru adoptarea legii conflictului de interese. De la început trebuie să facem precizarea că între cele două inițiative legislative sunt diferențe majore de conținut, ceea ce le diferențiază net. Astfel, în timp ce proiectul liberal este unul de substanță, care încearcă prin cele peste 60 de articole să elimine aproape toate incompatibilitățile în exercitarea funcțiilor și demnităților publice, lucrătura guvernamentală se vrea un simulacru de act normativ, de natură să simuleze lupta împotriva corupției, limitând aplicarea legii doar la membrii Cabinetului; la prefecți și subprefecți. Spre deosebire de superficialul proiect pesedist, textul liberal al proiectului Legii conflictului de interese îi vizează restrictiv pe toți cei salarizați de la buget. Pe lista funcțiilor incompatibile propusă de liberali figurează președintele României, al Senatului, al Camerei Deputaților, membrii birourilor permanente ale celor două camere, senatorii, deputații, primul ministru, miniștrii, secretarii de stat, procurorii, judecătorii și grefierii, președinții și vicepreședinții judecătoriilor, tribunalelor, procurorul general, general-adjunct, conducerile curților de conturi, ai Curții Constituționale, Curții Supreme de Justiție, Consiliului Legislativ al Băncii Naționale. Inițiatorii proiectului liberal nu îi uită pe angajații ministerelor, ai instituțiilor publice descentralizate, pe primari, viceprimari, consilieri județeni și locali, pe directorii regiilor autonome sau ai societăților comerciale cu capital de stat, cărora le va fi interzisă, prin sus-numita lege, exercitarea intereselor personale aflate în conflict cu atribuțiile oficiale. Toți cei aflați pe listă urmează să renunțe la afaceri pe timpul mandatului. Toți cei plătiți din fonduri publice precum ambasadorii însărcinații cu afaceri, consilierii Președinției ori ai Guvernului (vezi cazul consilierului guvernamental Păvălache arestat pentru luare de mită) și ceilalți mai sus enumerați nu vor avea drept de a se ocupa de afaceri private, nu vor putea fi administratori de societăți comerciale, manageri ori membri în consiliile de administrație (ceea ce ar atinge la buzunar pe mulți dintre aleșii arădenilor în consiliul județean și local). Amplul și documentatul proiect liberal al Legii conflictului de interese mai presupune și interzicerea dreptului avocaților parlamentari de a profesa direct sau prin asociați, punând capăt cazurilor de presiune prin avocatură asupra completelor de judecată, precum s-a întâmplat adeseori în cazul „părintelui Constituției", dl. Iorgovan.

Spre deosebire de proiectul guvernamental care nu prevede sancțiuni severe, liberalii apreciază că pentru a fi eficientă Legea conflictului de interese trebuie să conțină un capitol în care să fie introduse sancțiuni drastice cu închisoarea între 3 și 12 ani, în cazul în care un oficial ascunde conflictul de interese în care se găsește, sau amenzi ce pot ajunge până la 300 milioane de lei.

Este regretabil că datorită raportului de forțe din Parlament, net în favoarea aleșilor PSD, proiectul guvernamental se va impune în ciuda faptului că este o caricatură juridică jalnică în raport cu cel liberal. În aceste condiții este previzibilă adoptarea unei legi lipsite de eficiență în lupta împotriva corupției generalizate instaurate de guvernarea pesedist-udemeristă.

La Pâncota

CONTROL DE AMPLOARE ÎN CEA MAI MARE PIAȚĂ DE ANIMALE DIN VESTUL ȚĂRII

Direcția Sanitar-Veterinară (D.S.V.) Arad împreună cu Poliția orașului Pâncota au organizat un raid de proporții în cea mai mare piață de animale din vestul țării.

Sâmbătă dimineața, la ora 6,00, echipe mixte constituite din medici veterinari și polițiști au organizat filtre la principalele căi de acces spre Pâncota. În răstimp de trei ore, producătorii agricoli care aduceau animale la piață pe drumurile dinspre Măderat, Seleuș, Sântana și Șiria au fost verificați dacă dețin toate documentele necesare pentru comercializare. Nici țăranii care au intrat în piață înainte de ora 6,00 n-au fost iertați. O echipă de control le-a solicitat și acestora actele de proprietate asupra animalelor și certificatele sanitar-veterinare.

După ce au verificat 135 de producători agricoli, reprezentanții D.S.V. Arad au aplicat amenzi în valoare de 50 de milioane de lei.

Nu-i de glumit

Înainte de a vă prezenta amănunte de la acțiunea de sâmbătă, trebuie să precizăm scopul acesteia: au fost urmărite condițiile privind mișcarea animalelor vii, respectarea normativelor sanitar-veterinare cu referire la documentele de proprietate, individualizarea animalelor, precum și certificatele sanitar-veterinare care atestă sănătatea, proveniența și condițiile de creștere a animalelor.

„Ideea este de a stăpâni circulația animalelor pentru a avea sub control starea lor de sănătate. Fără actele solicitate de noi, nu putem lua măsurile de rigoare în caz de boală. Nu ai cum ajunge la focarul de infecție pentru a-l stârpi", sublinia dr. **Călin Șiclovan**, șeful Poliției sanitar-veterinare Arad.

Mai mult, în colaborare cu poliția se pot descoperi și hoții de animale care aduc la târg animalele furate. Iar dacă mai spunem că Uniunea Europeană stă cu ochii pe noi după necazurile pe care le-au avut ei cu boala vacii nebune și altele, atunci acțiunile D.S.V. Arad sunt cât se poate de justificate. Mai ales că, stăpânind sănătatea animalelor, se previne și o îmbolnăvire în masă a populației.

Legea e lege

Revenind la controalele de sâmbătă, o concluzie e clară. Marea majoritate a celor verificați nu aveau nici acte de proprietate asupra animalelor (păsuș) și nici certificat sanitar-veterinar chit că obținerea lor se face contra unei sume modice. Explicațiile producătorilor prinși fără acte sunt aceleași, fie că au venit din partea unei bătrâne ce plângea cu lacrimi amare, lângă o pereche de purcei, fie că au fost „servite" de către geambașii care au populat peste măsură piața Pâncota.

Vi le prezentăm atât pe acelea la care am fost martori, cât și pe celelalte spuse medicilor veterinari Dumitru Mișulescu, Călin Șiclovan, Gheorghe Cioban, Ioan Urlea, Emil Ungureanu și Gheorghe Sopt.

„Șlagărul" folosit cel mai des este acela că nu a fost găsit medicul veterinar, ca să-i dea certificatul sanitar pentru animale. Alții au spus că n-au găsit pe nimeni la primăria de care aparțin ca să primească păsușul. Alții au motivat că atunci noaptea s-au hotărât să ducă vaca la piață și nu mai aveau de unde scoate actele. Câțiva și-au încercat norocul spunând că n-au știut că trebuie ceva acte. Au fost și țărani care susțineau că n-au nevoie de doctorul veterinar, pentru că ei hotărăsc singuri dacă porcul lor este sănătos sau nu. O bătrânică zice că vine bărbatul ei mai târziu cu actele, iar un bărbat a declarat hotărât că doctorul veterinar de la Șimand nu-i de găsit. Ghinionul lui a fost că un vecin de-al său, aflat chiar lângă el, a scos la iveală un certificat eliberat de doctorul veterinar din Șimand cu o zi înainte!

Marc Sebastian din Sântana, Uscatu Vasile din Nadăș, Lipovan Marin din Caporal Alexa, Suciu Petru din Sântana, Nicula Nicolae din Sântana sunt doar câțiva dintre aceia care au fost arși la buzunare cu câte o amendă cuprinsă între 200 de mii și un milion de lei, pentru că n-au avut documentele corespunzătoare.

În loc de concluzii

Atât comisarul Teodor Moțiu, comandantul Poliției orașului Pâncota, cât și dr. Dumitru Mișulescu, șeful serviciului anti-epizootic din cadrul D.S.V. Arad au subliniat că astfel de acțiuni vor continua și în celelalte piețe până când crescătorii și micii întreprinzători care se ocupă de comerțul cu animale vor înțelege că trebuie să intre odată în legalitate.

Încheiem aici relatarea despre acțiunea de sâmbătă, de la Pâncota. Vom reveni însă cu un articol despre condițiile de comercializare din cel mai mare târg de animale din țară, care - atenție - funcționează în afara legii!

NICOLAE OPREAN
Foto: **ȘTEFAN MATYAȘ**

SCRISOARE DESCHISĂ DOMNULUI PREFECT

Stimate Domnule Prefect,

Reprezentând interesele societăților comerciale cuprinse între Teatru și Magazinul Ciao Ciao și având în vedere situația imposibilității de a ne înțelege omenește cu reprezentanții firmei PARKTRONIC, iar Consiliul Local al municipiului nu este în stare să gestioneze acest conflict vă solicităm DEMITEREA CONSILIULUI LOCAL ȘI A TUTUROR CELOR CARE SE FAC VINOVAȚI DE SEMNAREA UNUI ASTFEL DE CONTRACT PĂGUBITOR ATÂT PENTRU PRIMĂRIA ARAD CÂT MAI ALES PENTRU CETĂȚENII VOTANȚI AI ARADULUI.

În sprijinul solicitării noastre vă comunicăm următoarele:

1. Sistemul de parcare din Arad este în flagrantă contradicție cu legea circulației lucru semnalat de altfel și de comandantul circulației municipiului care însă ne cere locuitorilor orașului să fim înțelegători cu o încălcare de lege. EI BINE NU ÎNȚELEGEM SĂ FIM PĂRTAȘI LA ÎNCĂLCAREA UNEI LEGI ATÂT DE IMPORTANTE CUM ESTE LEGEA CIRCULAȚIEI.

2. Motivația principală a atitudinii consilierilor care și-au dat acceptul pentru acest furt a fost fluidizarea circulației în municipiu. Acest lucru nu numai că nu s-a realizat ci dimpotrivă s-au blocat toate străzile perpendiculare pe Bulevard și fereasca Dumnezeu de un incediu pe Unirii, Aviator Georgescu, Lucian Blaga, A. France și multe alte străzi pentru că nici o mașină de intervenție nu va putea să treacă.

3. Imaginea pe care orașul o capătă în ochii vizitatorilor veniți de oriunde este dintre cele mai proaste prin faptul că în loc să cumperi un bon de parcare de oriunde, ești obligat să urmezi procedura stupidă de cumpărare a cardului.

Din presă am aflat că în prima săptămână firma a achiziționat și vândut 10000 (zece mii) de carduri, 120000 lei garanție ceea ce înseamnă Domnule Prefect 36500 de DOLARI SUA adică 3,6 USD/card când în fapt prețul unui asemenea card la volume atât de mari nu poate fi mai mare decât câțiva cenți. IATĂ STIMATE DOMN CUM SE LUCREAZĂ CU BANII OAMENILOR. Nu mai discutăm despre faptul că în aceeași perioadă s-au mai făcut încasări și din taxa de parcare dar mai ales din deblocări de roți, la fel cum nu mai discutăm despre provincialii care au cumpărat carduri și pleacă cu ele urmând să revină cine știe când în urbea noastră sau despre oamenii care habar n-au că respectivul card este reîncărcabil.

4. Nu suntem în Africa de Sud în perioada apartheid-ului, Domnule prefect și nu suntem de acord că numai prin faptul că locuim sau lucrăm în centru să ni se aplice tratamente discriminatorii, plătim oricum impozite mai mari, chirii mai mari, nu mai trebuie să mai plătim și 50000 de lei pe zi pentru fiecare mașină parcată în fața firmei.

5. De ce mai cheltuie bani Primăria cu curățenia orașului atâta timp cât tot din presă aflăm că firma Parktronic este obligată să asigure curățenia în locurile de parcare. Puteți explica cum se face că în fiecare seară oamenii de la Salubritate fac curat pe centru?

6. La încercările mai multor „riverani" de a negocia un tarif rezonabil de abonament lunar și vă reamintesc că atunci când Gospodărirea Comunală a gestionat aceste parcări abonamentul era de 80.000 lei, li s-a spus că nu se poate face nici un fel de negocieri pentru că există o hotărâre de Consiliu local. E bine să le reamintiți domnilor de la această firmă că sunt un SRL ca multe altele și că între două societăți comerciale se poate negocia orice, la fel cum e bine să le spuneți că nici o lege română nu le dă dreptul să sechestreze un bun propriu fără o hotărâre de instanță.

Dorim să vă precizăm faptul că treaba D-voastră era să atacați în contencios administrativ acea hotărâre de consiliu, am înțeles că a trecut termenul și nu ați făcut-o, dar vă reamintim că termenul de la ultima hotărâre de consiliu pe această temă nu este încă prescris și AVEȚI OBLIGAȚIA să atacați hotărârea și să cereți instanței suspendarea activității firmei până la soluționarea cazului.

Păcălici cu licență

Dacă înainte de '89 a intra la o facultate și a o absolvi era o performanță, în zilele noastre ambele reușite trec în banalul cotidianului. Facultatea și-a deschis larg porțile. De mai bine de un deceniu, vedem cum facultățile aleargă după potențiali studenți, nu invers. Inversarea raportului n-ar avea în sine nimic rău, într-o societate normală, în care instituțiile și valorile sunt bine așezate. La noi însă, răul există. Facultățile, universitățile în general, și-au deschis larg porțile: intră în ele, ca student, oricine. Și le vor absolvi oricine e puțin tenace - dacă nu la învățătură, atunci măcar în ambiția de a fi om cu diplomă, licențiat, cu orice preț. Într-un fel, există și o explicație pentru această facilizare a accesului la statutul de student și mai apoi, la diploma de licențiat. Explicația e că universitățile au apărut după '90 ca ciupercile după ploaie. Iar dacă au apărut, ele trebuie să trăiască, iar când se pune problema așa, când lupta se dă pentru a dăinui sau a fi desființată, rigoarea universitară consacrată nu mai are temei. Scopul scuză mijloacele. Așa că intră în facultăți și, mai grav, devin absolvenți mulți oameni fără cultură generală, unii chiar agramați, și ies pe porțile universităților foarte mulți absolvenți și „licențiați" de care nu s-a prins nimic și care habar n-au de meseria, specialitatea în care, chipurile, au devenit licențiați.

Sigur, corpurile didactice universitare au o răspundere pentru situația creată. Dar ce să facă ei, sărmanii profesori, lectori, asistenți? Trebuie să trăiască cumva, trebuie să aibă un salariu, să aducă ceva în familie, pentru partenerul de viață, pentru copii. Că, și așa, nimeni nu mai dă astăzi nimic pe dăscălime, salariile din învățământ sunt penibile, ofensator de mici.

Așadar, universitățile fug după studenți, dascălii fac concesii studenților, nu pot fi riguroși, exigenți, fiindcă, de-ar fi, și-ar pierde pâinea. Mă îndoiesc că ei, dascălii de la universități, nu citesc anunțurile din campusuri, de la rubricile de mică publicitate din ziare și că nu știu că absolvenții (mulți dintre ei) își vând lucrările de licență, iar cumpărătorii le folosesc, absolvă cu ele fără să schimbe măcar o virgulă (că și virgula trebuie să știi unde s-o „amplasezi") și iar le scot la vânzare. Cum mă îndoiesc de faptul că unii dascăli universitari n-au sesizat că lucrarea respectivă au mai citit-o de câteva ori. Imposibil să nu fi realizat toate astea. Dar închid ochii, universitatea trebuie să existe, iar ei trebuie să ia salariile, ca să trăiască și mâine.

Nu mă refer, aici, în mod special la Arad - de bine, de rău, noi avem două universități bine înfipte în structura învățământului universitar național -, dar nici nu pot să spun că la Arad e altfel. Mâine, va fi însă altfel, dar va fi puțin cam târziu: zeci de mii de licențiați au umplut România cu ignoranța lor. Au păcălit o societate, o generație, s-au păcălit și pe ei înșiși, dar nu vor putea păcăli viața. Veți vedea, dacă nu cumva ați și văzut.

TRISTAN MIHUȚA

Accente

Rectificarea bugetară - „mama" spitalelor

MUNICIPALUL ARE DATORII DE 10 MILIARDE DE LEI

● Salariile sunt plătite la zi, iar angajații vor primi bonuri de masă

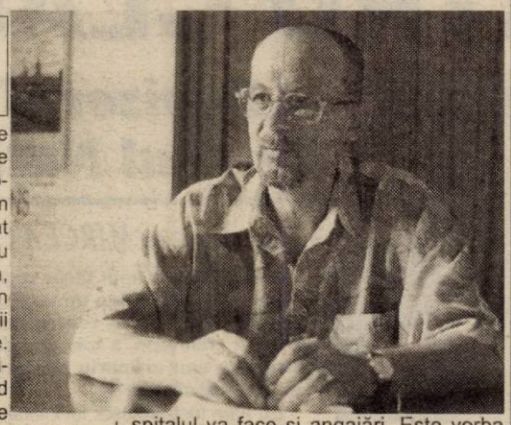

Spitalul Clinic Municipal Arad are deja o datorie de aproximativ 10 miliarde de lei, cifră care ar putea crește simțitor până la sfârșitul acestui an.

Plățile care au o scadență de achitare mai mare de 60 de zile nu depășesc patru miliarde de lei. Restul pot fi achitate, în termen legal în luna ianuarie.

Acest lucru depinde însă și de rectificarea bugetară pe care o face Casa Națională de Asigurări de Sănătate. Directorul adjunct al „municipalului", Ioan Grat precizează că pentru o anumită categorie de cheltuieli banii au fost bine drămuiți și vor ajunge până la sfârșitul anului. Prioritățile de plată sunt conform legii: achitarea salariîlor către personalul spitalului, plata facturilor către regii și cumpărarea de medicamente și materiale sanitare. Ordinea nu e aleatorie, ci așa cum v-o prezentăm noi. Bugetul Spitalului aprobat în aprilie a fost împărțit pentru salarii și regii. De asemenea, s-au încheiat contracte, în urma unor licitații, cu furnizorii de alimente și medicamente. E de apreciat faptul că salariile sunt plătite la zi, incluzând ultimele majorări de 12%. De la 1 decembrie, angajații Spitalului Clinic Municipal vor primi lunar și bani de masă în valoare de aproximativ 1 milion de lei (în funcție de zilele lucrate - 50.000 lei/zi).

Grat a mai adăugat că, în curând, spitalul va face și angajări. Este vorba de organizarea unor concursuri pentru 30 de posturi, ponderea cea mai mare având-o cele de asistent medical.

OLIMPIU BULZAN
FOTO: ONORIU FELEA

VARIANTA ASISTENT MATERNAL - NEAGREATĂ DE ANGAJAȚII RESTRUCTURAȚI DE LA CENTRUL DE PLASAMENT NR. 1

Restructurarea Direcției Generale pentru Protecția Drepturilor Copilului Arad presupune și desființarea Centrului de Plasament nr. 1. A doua etapă a restructurării începe la 1 decembrie și vizează, așa cum am mai scris, 65 de posturi. 42 de persoane vor fi distribuite în alte centre ale Direcției, iar 23 de posturi urmează să fie transformate. Celor 23 de persoane li s-a oferit posibilitatea de a deveni asistenți maternali, rămânând tot în cadrul DEPDC, însă până acum nici una din cele 23 de persoane nu a solicitat acest lucru. În această situație, există posibilitatea ca ele să rămână fără slujbă și să fie trecute în șomaj.

„Unele persoane își caută de lucru în altă parte, unde se câștigă mai bine. Altele poate nici nu îndeplinesc condițiile pentru a fi asistent maternal", explică Ela Robotyin, purtătorul de cuvânt al Direcției.

Un asistent maternal câștigă lunar aproape 2,5 milioane de lei. În plus, are obligațiile sociale plătite, fiind încadrat cu carte de muncă. Copilul trebuie crescut și îngrijit acasă la asistentul maternal, ceea ce duce la cheltuieli suplimentare pentru familia acestuia (a asistentului). Acesta ar putea fi unul din motivele pentru care varianta de asistent maternal nu li se pare cea mai potrivită soluție persoanelor ale căror posturi urmează să fie transformate.

GERLINDE KNAP

La Șimand, Mișca, Grăniceri sau Pil

RROMII VOR... SĂ IASĂ DIN BEZNĂ

Un reprezentant al Partidei Romilor, Munteanu Florin, a făcut o propunere prin intermediul ziarului nostru Consiliului Județean Arad (C.J.A.). **„Am auzit că Parpală și Falcă să aloce o parte din acești bani țiganilor care nu au curentul electric introdus. Ar fi un cadou frumos de Crăciun pentru aceste familii"**, spune Munteanu. El a arătat, că o parte din rromii din **Șimand, Țlpari, Adea, Vânători, Mișca, Grăniceri** sau **Pil** nu au branșamente la rețeaua electrică.

Foto: V. MUSCA

Vicepreședintele C.J.A., Gheorghe Falcă spune însă că cele 13 miliarde au fost deja alocate pentru alte priorități, una dintre acestea fiind echilibrarea bugetelor locale. **„Pe de altă parte Electrica nu se află în competența noastră. Curent se trage de la Electrica la solicitarea Ministerului de resort. Prefectura ar putea să facă mai multe pentru rezolvarea acestei probleme. Mai mult, din câte știu, rromi chiar au un consilier care îi reprezintă la Prefectură. El ar trebui să identifice căile pentru rezolvarea acestei probleme"**, a precizat Falcă.

C.J.A. a făcut o economie de 13 miliarde de lei la Legea 416 (ajutor social). Am dori să-i rugăm pe cei care conduc județul, pe

O. BULZAN

Înființată în anul 2000, pe lângă Sindicatul liber IMAR

Casa de Ajutor Reciproc a acordat împrumuturi de peste 4,5 miliarde de lei

Casa de Ajutor Reciproc „Prietenia", constituită pe lângă Sindicatul Liber IMAR a acordat recent împrumutul cu numărul 1.200.

La aceste împrumuturi au acces doar cei 1623 membri ai sindicatului condus de **Virgil Culda**.

Din anul 2000, când s-a înființat această Casă de Ajutor Reciproc s-au acodat împrumuturi de peste 4,5 miliarde de lei - cu o dobândă extrem de avantajoasă (10%). Suma maximă ce poate fi împrumutată de un membru al sindicatului este de 4 milioane de lei (de anul viitor 5 milioane de lei), bani ce pot fi returnați în decursul unui an de zile. Cotizația este 50.000 de lei pe lună, bani care intră într-un fond social individual pe care îl primește membrul care se retrage (sunt primiți doar banii plătiți ca și cotizație).

În luna septembrie au fost peste 50 de solicitări de împrumut, la fel de multe cereri fiind înregistrate și în aceste luni. Mai mult, potrivit lui **Virgil Culda**, lista pentru luna ianuarie cuprinde deja peste 37 de solicitări.

În cazul unor situații urgente sau a unor cazuri sociale, împrumuturile sunt acordate cu prioritate.

„Nu avem nici un om care să se retragă din Sindicatul Liber IMAR. Dimpotrivă, primim săptămânal cereri de înscriere la noi în sindicat. Aceste fapte vorbesc, cred, de la sine despre activitaea noastră", a apreciat Culda. El a precizat că după majorările salariale din ultimele luni, angajații societății IMAR vor primi o primă de Crăciun de 800.000 de lei. Se vor mai oferi și cadouri consistente pentrui copiii angajaților întreprinderii, la tradiționala sărbătoare a Pomului de Crăciun.

Altfel, mai trebuie să spunem că, recent, conducerea IMAR-ului a hotărât deschiderea unor puncte de lucru pe raza județului. În acest sens, în scurt timp vor începe și cursurile de calificare prin AJOFM. Specializările vizate vor fi cele de tapițer și croitor în piele - care sunt deficitare pe piața de muncă.

OLIMPIU BULZAN

Important pentru pensionari

Duminică, la Căminul cultural din Gurahonț a avut loc adunarea generală a pensionarilor de pe raza comunei cu cele 12 sate aparținătoare.

Scopul principal al adunării pensionarilor a fost alegerea unui birou provizoiru al Ligii Pensionarilor din Gurahonț, care să se ocupe în prima urgență de deschiderea a două magazine de tip economat în localitățile Gurahonț și în satul Iosaș.

Pentru a se putea realiza toate acestea, adunarea generală a făcut apelul la toți pensionarii, pentru a se înscrie pe listele Ligii Pensionarilor din comuna Gurahonț.

Traian Dărăștеanu
Gurahonț

Primarii din județ nu sunt interesați de programul Sapard

Derularea programului Sapard se află permanent în atenția administrației publice locale. În sesiunea din luna noiembrie, urmează să fie depuse mai multe proiecte atât din partea unor agenți economici cât și a unor consilii locale. *„Din păcate, primarii din zonele rurale care beneficiază de aceste fonduri nu sunt deloc interesați în realizarea unor proiecte viabile care să poată obține finanțări Europene,"* a declarat vicepreședintele CJA, Gheorghe Falcă, cu ocazia unei recente întruniri pe acesată temă.

Totodată, a fost ridicată problema lipsei de flexibilitate a băncilor comerciale care își desfășoară activitatea în județ, în vederea unor co-finanțări pentru proiectele care vor câștiga licitațiile, cu toate garanțiile oferite de Fondul de Garantare a Creditului Rural.

Firmele de consultanță care au întocmit proiecte ce au fost finanțate ar putea pune la dispoziția celor interesați documentațiile necesare, ca model de bune practici, pentru ca primarii să nu se mai confrunte cu aceleași probleme, iar realizarea proiectelor să fie mai rapidă.

S. AMBRUȘ

ASIGURAȚII POT CERE DESPĂGUBIRI DACĂ LE-AU FOST ÎNCĂLCATE DREPTURILE

Asigurații pot cere despăgubiri doctorilor sau autorităților sanitare în cazul în care le-au fost încălcate drepturile, plătitorii contribuției pentru sănătate fiind reprezentați în instanță gratuit de către avocați ai Asociației Naționale a Beneficiarilor de Servicii Medicale din România (ANBSMR), a declarat, duminică, juristul Aurelian Deaconescu, membru fondator al organizației.

"Oamenii nu știu care le sînt drepturile și obligațiile, ce servicii pot cere atunci cînd ajung la spital sau într-o policlinică, dar mai ales nu știu că medicul a fost plătit din contribuția lui, așa că nu trebuie să-i mai dea șpagă", a mai spus Deaconescu.

ANBSMR nu va tolera ca autoritățile guvernamentale și insituțiile prestatoare de servicii medicale să nu asigure plătitorului contribuției la fondul asigurărilor de sănătate cele mai bune condiții atunci cînd aceștia ajung într-o unitate sanitară, a mai spus Deaconescu. În plus, experții Asociației Naționale a Beneficiarilor de Servicii Medicale din România vor urmări ca banii sănătății să fie utilizați numai în sectorul sanitar și să nu fie utilizați pentru acoperirea "găurilor negre ale economiei".

Asigurații au posibilitatea ca începînd din această lună să depună la sediile ANBSMR orice reclamație vizînd activitatea din sectorul medical. Sesizările vor fi întocmite sub forma unui memoriu, care va fi însoțit de acte medicale care să ateste veridicitatea faptelor incriminate, a mai spus juristul organizației. Pînă acum la sediul asociației au fost primite cîteva zeci de reclamații, dar fără să existe documentele aferente. Cei mai mulți asigurați reclamă faptul că unii doctori prescriu pentru bolnavi cu același diagnostic medicamente diferite.

Asociația Națională a Beneficiarilor de Servicii Medicale din România funcționează cu 20 de filiale județene și în municipiul București, sediul central fiind în Capitală.

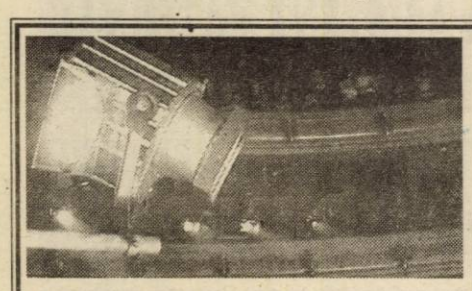

FESTIVALUL DE TEATRU CLASIC

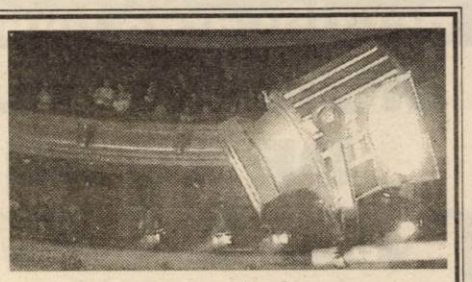

Final de festival, cu aproape toată trupa teatrului arădean în

PREMIERA ABSOLUTĂ „REGE, PREOT ȘI PROFET"

Aseară, trupa Teatrului de Stat Arad a încheiat ediția a VIII-a a Festivalului de Teatru Clasic. Spectacolul propus de teatrul-gazdă a fost **„Rege, preot și profet"** de Radu Stanca, în premieră absolută, în regia lui **Radu Dinulescu**. Spectacolul i-a avut ca protagoniști pe **Zoltan Lovas** (regele), **Ion Văran** (preotul), **Valentin Voicilă** (profetul), **Claudia Ieremia** (Abigael), alături de **Liliana Balica** (regina), **Ioan Peter** (Tobias), **Bogdan Costea** (Elișa), **Costin Gavază** (Ierubal), **Călin Stanciu** (Levi), **Oltea Aciocârlănoaiei Blaga** (dansatoarea din buric), și aproape toată trupa TSA, în roluri colective (norod, dansatoare, mulțimea care petrece, preoți). Decorul spectacolului a fost creat de **Onisim Colta**, costumele poartă semnătura **Oanei Văran Goia**, coregrafia a fost realizată de **Maura Ianoși**, de light design s-a ocupat **Lucian Moga**, iar de muzica spectacolului - **Constantin Fleancu** și **Cristian Tarnovețki**. Vom reveni.

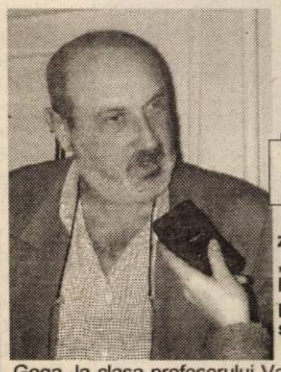

„Revizorul", un spectacol de care Teatrul Național Craiova e mândru

convorbire cu MIRCEA CORNIȘTEANU, directorul Teatrului Național Craiova

- A-i încredința unui tânăr regizor cum e Claudiu Goga un text ca „Revizorul", la un teatru ca Național craiovean, a fost un risc pentru dvs sau un pariu pe care știați că îl veți câștiga?

- Eu i-am fost profesor lui Claudiu Goga, la clasa profesorului Valeriu Moisescu, unde eu am fost profesor asociat. Deci mi-a fost student timp de cinci ani. Eu i-am încredințat „Revizorul" la Craiova, după ce am devenit director, după ce, pe când eram director al teatrului din Brașov, Claudiu și-a început cariera acolo. Eu l-am invitat să-și dea examenul de diplomă acolo, a făcut un excelent „Conu Leonida", pentru care a primit chiar Premiul UNITER pentru debut. A făcut apoi trei spectacole acolo, tot sub conducerea mea directorială. Deci, riscul nu a fost altul decât acela pe care și-l asumă orice artist când începe să facă un spectacol.

- E o reușită după părerea dvs?

- N-are mare importanță ce consider eu, dar ce pot să vă spun... Spectacolul are deja un an de când există. Faptul că a fost selecționat pentru acest festival, ba chiar pentru Festivalul Național care va avea loc la sfârșitul lunii noiembrie, cronicile care au apărut, arată că este o reușită. Și acuma pot să vă spun și care e părerea mea. Spectacolul e foarte bun. El poate fi și mai bun, dar orice spectacol poate fi și mai bun decât e. Este un spectacol pe care Teatrul Național din Craiova este mândru că îl are în repertoriu.

- După directoratul de la teatrul brașovean, cum ați resimțit preluarea conducerii Naționalului craiovean, un teatru cu o tradiție uriașă în spate?

- Da, numai că eu la acestă tradiție am contribuit mult. Eu am fost 17 ani regizor la teatrul din Craiova, între '73 și '90.

- Bine, dar nu e aceeași responsabilitate...

- Adevărat. După zece ani am revenit la Craiova de drag, nu m-a obligat nimeni să revin. Eram directorul teatrului din Brașov atunci când am optat să mă prezint la concursul pentru postul de director la Craiova. Strălucirea pe care a avut-o în ultimul deceniu al secolului trecut Teatrul Național din Craiova și dragostea pe care am avut-o față de acest colectiv pe care l-am crescut și alături de care m-am format ca artist, m-au făcut să mă întorc cu drag. Și sper să ies la pensie de la Craiova.

Discuții pe marginea festivalului...

Ieri dimineața, organizatorii Festivalului Național de Teatru Clasic au mediat o întâlnire între creatorii de teatru arădeni, reprezentanți ai presei locale și criticii de teatru. Printre participanții la colocviu s-au numărat Ion Parhon, directorul și selecționerul festivalului, Ion Văran, directorul Teatrului de Stat Arad, Ovidiu Cornea, secretarul literar al instituției, Lizica Mihuț, rectorul Universității „Aurel Vlaicu", criticii de teatru Elisabeta Pop, Dumitru Chirilă, regizorii Laurian Oniga, Radu Dinulescu, scenograful Onisim Colta și actorii teatruluí arădeąn. Din toate punctele de vedere exprimate a reieșit importanța acestui festival pe plan național, în general, și, în particular, reușita acestei ediții, care a reunit spectacole mari, premiate în țară și în străinătate, create de regizori „grei", în interpretări valoroase. Din cele câteva „amendamente" exprimate, spicuim: să se facă întâlniri ale protagoniștilor din spectacole cu publicul; să se găsească perioada cea mai bună pentru acest festival, deoarece toamna e o „infuzie" de festivaluri de teatru în toată țara; să se accentueze și latura colocvială a festivalului, prin întâlniri de breaslă mai ample (invitarea unor actori, regizori, directori de teatre, cronicari din țară). S-a pus și mai vechea întrebare „Cine face sau are căderea să facă presă culturală (de fapt rubrica de cronică dramatică în presă) în gazetele locale?" cu evidenta continuare „Cu ce drept?" Păreri împărțite: ba că un cronicar se poate forma din mers, ba că trebuie să prezinte diploma de teatrolog. S-au luat în discuție anumite spectacole, „...Escu" montat de Dabija la Comedie, spectacolul lui Silviu Purcărete de la Sibiu.

La finalul dezbaterilor s-a vizionat o proiecție cu spectacolul „Căsătoria" de Gogol, montat de regizorul ucrainean Andry Zoldhak și inspirat din filmul „Balul" de Ettore Scola.

Un tânăr actor proaspăt demisionat afirmă:

„Întreg Teatrul Național este în slujba direcțiunii și nu direcțiunea în slujba Teatrului Național"

** interviu cu actorul MARIUS FLOREA VIZANTE, Iordache din „D'ale carnavalului" de la Teatrul Național București*

- Cum ai primit acest rol din „D'ale carnavalului"? L-ai așteptat, te-a surprins?

- Făcând o glumă, și nu chiar, aproape că m-am distribuit în Iordache. Am făcut în așa fel încât să-l conving pe dl. Gelu Colceag, profesorul meu și regizorul spectacolului, că poate cel mai potrivit rol pentru mine, în etapa în care mă aflu eu, ar fi Iordache. Fusesem distribuit în Catindatul. Marius Rizea, colegul meu, jucase deja la Casandra Cetățeanul Turmentat și de asemenea pe un cetățean turmentat în spectacolul „Mofturi la Union" de la Național, așa că deja se exersase pe chefliul, pe inocentul puțin alcolizat și am zis că e pregătit să facă Catindatul, scuzați cacofonia. Iar eu mi-am dorit foarte tare să fac Iordache, pentru că față de toate celelalte roluri din piesă, zic eu, e un rol care nu are atât de multă strălucire cum sunt celelalte. Practic, Iordache muncește pentru toți ceilalți din scenă, este ca la volei, ridicătorul; ridică la plasă pentru toate celelalte personaje. A fost un soi de pariu, de ambiție pentru mine ca actor: dacă reușesc să fac din Iordache un personaj la fel de atractiv pentru spectator, la fel de strălucitor, înseamnă că eu am progresat ca profesionist.

- Și ești de părere că ți-a reușit?

- Că sunt pe drum.

- Ce alte roluri ți-ai dori, acum, în etapa de evoluție în care te afli?

- Nu pot să spun că mi-am dorit neapărat un anume rol, dar dacă a fost vorba de „D'ale carnavalului", mi-am dorit Iordache. Dacă a fost vorba de „Omul din La Mancha", mi-am dorit, evident, Sancho Panza, și am avut șansa să-l și joc la Teatrul Național. Nu pot să spun că mă gândesc la un rol anume, mai ales că noi, actorii, trebuie să fim pregătiți să intrăm în pielea multor personaje cu caractere foarte diferite unele de altele. Drept pentru care nu am ambiția de a face neapărat un anume rol. Dacă e totuși să mă gândesc, poate Ariel, Puck...

- Gelu Colceag ți-a fost profesor la clasă, acum ai lucrat cu el. Cu ce alți regizori ai mai vrea să lucrezi?

- Am avut șansa să mă întâlnesc în această toamnă cu Radu Penciulescu. Am lucrat împreună un atelier-lectură numit „Celălat Cioran" la Teatrul Național. Întâlnirea cu domnia-sa a fost extrem de fructuoasă în ceea ce mă privește: m-a atins, m-a marcat și mă determină să fac lucruri pe care nu mă așteptam să le fac. Cum ar fi, de exemplu, să-mi dau demisia de la Teatrul Național, lucru pe care l-am și făcut. Eu de câteva zile nu mai sunt actor la Teatrul Național.

- Din ce motiv?

- Consider că întreg Teatrul Național este în slujba direcțiunii și nu direcțiunea în slujba Teatrului Național. Am fost distribuit în două figurații și nu mi s-a permis să colaborez în rol principal alături de dna Olga Tudorache la alt teatru, de exemplu. Și sunt multe alte lucruri care m-au făcut să înțeleg că nu eticheta cu numele teatrului la care joci este importantă, ci ceea ce faci pe scenă, oricare ar fi ea.

- Și nu ai neliniștile actorului independent, care trebuie să-și găsească singur angajamente?

- Cum spuneam, repet alături de dna Olga Tudorache, în regia tânărului Claudiu Goga, directorul teatrului din Brașov, la Teatrul Mic, un spectacol superb, „Harold și Maud". Am mari emoții, cu atât mai mult cu cât eu am plecat spunând că nu sunt distribuit și pus în valoare așa cum ar trebui; și ar fi foarte rău dacă nu aș reuși să-mi arăt calitățile în acest spectacol, ca actor independent, să spunem. Urmează un alt spectacol, tot rol principal, la Teatrul Bulandra, alături de bunul meu prieten, Vlad Zamfirescu, un spectacol numit „Un cuplu ciudat", în regia tânărului Răzvan Săvescu. Urmează, probabil, colaborarea cu Teatrul de Comedie, la care am fost deja invitat. Zilele trecute am fost invitat și de dl. Arșinel să particip la un proiect important la Teatrul Tănase. Aștept să văd dacă orarul îmi permite. Așa că, deocamdată, am angajamente și consider că, de la un anumit moment încolo, orice artist ar trebui să caute să-și determine câtuși de puțin evoluția și cariera. Or, dacă un director, oricare ar fi el, al unei instituții crede că este singurul în măsură să hotărască pentru destinele unui tânăr artist, se înșală amarnic.

- Majoritatea tinerilor actori se plâng de lipsa de bani. Tu?

- Și eu mă plâng la fel de tare. Cu atât mai mult cu cât acum nu sunt angajat nicăieri, iar Teatrul Național deocamdată refuză să-mi semneze vreun contract de colaborare. Eu am jucat în această seară la Arad pentru colegii mei, pentru profesorul meu, pentru bucuria de a fi pe scenă. Pentru că Teatrul Național a refuzat să intre în dialog cu mine să-mi semneze vreun contract.

- Și nu vei mai juca în spectacolele în care joci deja la Național?

- Singura reacție a direcțiunii, ceea ce m-a făcut să cred că am făcut bine că am ales să-mi dau demisia, este de a suna regizorii să mă înlocuiască din spectacolele în care joc. Nu comentez.

- Tu colaborezi și cu televiziunea...

- Da, am avut șansa să apar mult la televizor și din cauza asta să mă cunoască multă lume din țară. E un lucru bun, mă ajută în carieră și în orice caz poți ajunge prin... televizor mult mai aproape de oameni, ajungi mult mai repede să fii cunoscut, să-i determini pe oameni să te aleagă. Sau nu. Dar întâi și întâi trebuie să te cunoască și apoi să aleagă: merg la brat cu el sau nu.. Dar pentru asta trebuie să ai șansa să fii văzut. Or, în bombardamentul informației de acum, e foarte greu ca actor doar de pe scena teatrului să te faci remarcat ușor.

- Deci televiziunea e un mijloc pentru tine sau e și o pasiune?

- Pentru mine nu pot să spun că e neapărat o pasiune, dar e un punct de atracție și mă gândesc foarte serios să încerc să fac mai multă televiziune. Fie ca actor, în divertisment, fie ca moderator de emisiuni. Nu pot să o alătur termenului de artă, dar, în orice caz, e un bun necesar și el există.

Pagină realizată de
CĂTĂLINA LĂTU
FOTO: ONORIU FELEA

ADEVĂRUL SPORTIV

Ionuț Popa și fetele

La Conferința de presă de la finalul partidei FCM Bacău-UTA au fost prezenți „principalul" oaspeților, Ionuț Popa și „secundul" băcăuanilor, Sorin Condurache. Sarea și piperul conferinței au fost asigurate de tehnicianul arădean. Întrebat de un ziarist ce amănunte poate oferi despre Drida (omul meciului, alături de Prunea), Popa a zâmbit: ***„Are cea mai frumoasă prietenă din Arad. Am remarcat-o și eu."*** Balul odată deschis, Popa a fost chestionat dacă știe câte ceva și despre prietena lui Njock. Fără să stea pe gânduri, antrenorul UTA-ei a început să înșiruie: ***„Njock nu are prietenă. Este căsătorit, iar soția sa este de origine germană și se numește Bettina, e blondă, foarte drăguță și lucrează la Mercedes".*** În ceea ce-l privește pe Condurache, acesta a precizat că echipa dedică victoria președintelui Gheorghe Chivorchian.

UN GOL DAT, UNUL LUAT

Așa-i în fotbal, mai câștigi, mai pierzi, numai că nu e totuna unde. Sigur, victoria de miercuri din Cupa României, când UTA a învins cu 1-0, în prelungiri, pe bucureștenii de la Inter Gaz, ne-a încălzit la suflet. A fost un gol care ne-a dus în optimile Cupei, competiție pe care UTA a câștigat-o de două ori până acum. E drept că asta se întâmpla cam demult, cu vreo jumătate de secol în urmă. Așa că o figură frumoasă în această întrecere K.O. ne-ar mai descreți frunțile. Ce ne facem, însă, în campionat? Dacă în Cupă am dat un gol și am ajuns în optimi, la Bacău am luat unul care ne-a trimis, din nou, pe ultimul loc, acela de purtător al „lanternei roșii". Baiul e că ne-a învins o echipă de la care puteam lua un punct, tot așa cum regretăm că ne-a scăpat victoria, de acasă, cu oltenii. Cele două puncte de atunci, plus unul acum, ne-ar fi ajutat mult în configurația clasamentului. Dar în partida cu echipa primarului din Bacău, „fluierașul" a pus-o pe var și toate eforturile băieților lui Ionuț Popa de a egala s-au dovedit zadarnice. Păcat, pentru că vine Steaua, o echipă orgolioasă, care s-a făcut de panaramă în Ghencea, în fața Naționalului. Ar fi o șansă pentru noi să-i prindem pe picior greșit, mai ales că UTA se mai poate întări cu ceva stranieri ce vin pe filieră franceză, și vor fi testați mâine la amicalul cu Bekescsaba. Să vedem.

Pentru echipele arădene din liga a treia a venit vremea afirmării în tentativa promovării într-un eșalon superior. Iată, Tricotaje Ineu, prin victoria de la Beclean, a trecut pe primul loc, o performanță demnă de toată lauda. Dacă o ține tot așa și în campania de primăvară va putea schimba litera „C" cu „B". Ar fi o premieră pentru orașul Ineu. În cealaltă serie, a VI-a, atrage atenția victoria West Petromului la Cugir, care în acest fel a ajuns la 3 puncte de un loc promovabil, ocupând acum poziția a patra, în urma celor de la ACU. Băieții lui Marcel Coraș au pățit-o din nou, în sensul că în loc de 3 puncte s-au întors de la Orăștie doar cu unul și asta pentru că din nou au fost egalați în minutele de prelungire. E bine, totuși, că sunt pe podium, acolo de unde anul viitor se poate accede în „B".

Tot vânt de promovare bate și în handbalul masculin arădean. Iată, la finele turului HC Arad și-a consolidat poziția de lider, de unde va încerca trecerea spre Liga Națională, acolo unde a mai fost handbalul arădean cu ceva ani în urmă.

La același capitol al reușitelor să notăm și Cupa Aradului la înot, competiție ce a reunit la Bazinul „Delfinul" peste 400 de tineri înotători din țară, precum și din Ungaria și Iugoslavia. În acest context ne bucură reușitele înotătorilor arădeni, dintre care s-a detașat multiplul campion național Cătălin Cosma, învingător și aici în patru probe. Sunt semne că înotul arădean este pe drumul cel bun.

Campionii baschetului românesc, băieții de la West Petrom Arad, după ce au scăpat victoria printre degete în ultima secundă a meciului cu Velez, din Macedonia, vor încerca mâine seară să-și apropie o nouă victorie în Cipru, în competiția europeană la care s-au înscris și unde vizează prezența în turneul final al întrecerii. Dar pentru asta trebuie să înscrie un coș mai mult decât adversarii. Așteptăm revirimentul. În schimb, fetele de la BC ICIM, cândva campioane incontestabile, sunt într-o perioadă de reconstrucție a unei noi echipe ce se pregătește să facă legea în baschetul nostru feminin. Să avem puțintică răbdare. Până atunci, urmează meciurile de calificare pentru C.E. atât la băieți, cât și la fete. Un pas important ce trebuie făcut cu dreptul.

ALEX. CHEBELEU

Victorie, dar cu câte emoții...

FCM BACĂU - F.C. UTA 1-0 (1-0)

Stadion: „Dumitru Sechelariu", spectatori: circa 6.000. A înscris: Ciocoiu (min. 15, din penalty). Șuturi la poartă: 11-8 (pe poartă 5-3). Cornere: 5-5.

FCM Bacău: Prunea-Apostol, Ciurlea (min. 10 Lovin), Baciu, Ardeleanu, Codreanu-Pitu (min. 46 Petcu), Nivaldo, N. Răducan (min. 68 Cristea) - Ciocoiu, Cursaru. Antrenor: Ilie Dumitrescu.

UTA: Bogdan-Panin (min. 84 Vintilă), Botiș, Demian, Panaitescu-Drida, Mărginean, C. Luca, R. Nagy (min. 77 Turcan), Fritea (min. 81 Chitescu)-Ianu. Antrenor: Ionuț Popa.

Cartonașe galbene: Panin (min. 15), Cursaru (min. 36), Ianu (min. 43), Ciocoiu (min. 67).

Arbitri: Cristi Balaj (Baia-Mare) - Marcel Savaniu (Sibiu), Eugen Pârvulescu (Mediaș).

Pentru FCM Bacău, este un sezon al penalty-urilor. Penalty-uri pentru, penalty-uri împotrivă, penalty-uri transformate, penalty-uri ratate. Iar această lungă serie a loviturilor de la 11 metri te poartă când sus, când jos, asemeni tuturor loteriilor. Sâmbătă, FCM Bacău a fost sus. Nu a câștigat cele 25 de miliarde puse în joc la „6 din 49", dar și-a trecut în cont ceva la fel de important: trei puncte în jocul cu UTA. O victorie vitală, așa cum o eticheta după meci antrenorul Ilie Dumitrescu, parafată de un penalty transformat de Cristi Ciocoiu. Acest gol de trei puncte al lui Ciocoiu vine după 55 de zile fără succes, 55 de zile în care s-au întâmplat cam de toate: de la loviturile de la 11 metri ratate de Cursaru contra Ceahlăului, la cele (transformate) care au adus calificarea în Cupa României, de la penalty-urile (mincinoase) ce au îngropat Bacăul în Ghencea, declanșând o serie de înfrângeri consecutive la înlocuirea lui Țiți Dumitriu cu Ilie Dumitrescu. De când a fost instalat pe banca tehnică a „galben-albaștrilor", „Dumi" nu a pierdut nici un joc. Mai mult, apărarea nu a primit gol, deși adversarii, fie că s-au numit Bistrița sau UTA, au avut destule oportunități. Sub semnul ocaziilor de gol a început întâlnirea de sâmbătă cu UTA, desfășurată pe un teren decent, ținând cont de intemperiile din ultima perioadă. Ocazii pentru UTA, două într-un singur minut, minutul doi: „bomba" lui Drida ce a lovit bara din stânga lui Prunea, urmat de un șut imprecis din poziție bună a lui Nagy. Scăpând astfel ca prin minune de un 0-1, care i-ar fi îngreunat serios situația, FCM-ul a început să joace. Mai întâi, însă Dumitrescu a trebuit să modifice așezarea tactică. În fața unui surprinzător 4-5-1 utilizat de oaspeți, băcăuanii au renunțat la 5-3-2-ul inițial, în favoarea unui 4-4-2. Prin urmare, a fost scos de pe teren Ciurlea și a fost introdus Lovin, care i s-a alăturat lui Nivaldo în zona centrală a liniei mediane. Baciu a rămas pe post de libero, iar Ardeleanu a fost desemnat „jandarmul" unicului vârf al arădenilor: Cristian Ianu. Interesant acest Ianu, pe umerii căruia a căzut povara suplinirii masivilor Njok și Manta (ambii accidentați): 19 ani, viteză de sprinter, bun control al balonului. Departe de a fi o „Bătrână Doamnă", UTA s-a dovedit o... puștoaică seducătoare, antrenorul Ionuț Popa mizând pe „linia verde". Astfel, în afara lui Ianu au mai fost aruncați în luptă alți cinci „babies": Mărginean, Demian, Fritea (toți de 19 ani), Drida și Vintilă (ambii de 20 de ani). Talentul și entuziasmul tinereții a trebuit să se se încline în fața experienței băcăuanilor. Experiența lui Pitu, care a fost mai rapid decât Panin în minutul 15, obligându-l pe arădean să recurgă la fault în suprafața de pedeapsă. Experiența lui Ciocoiu, care a transformat penalty-ul just acordat: mingea trimisă în stânga, Bogdan „aruncat" în dreapta. Dar, mai ales experiența lui Prunea, care a spus „nu" lui R. Nagy (min. 34, balon oprit pe linia porții), Panaitescu (min. 86, șut-centrare respins de sub bară) și Botiș min. 90).

Sub privirile lui Fritea, Nivaldo câștigă un nou duel în fața lui Roly Nagy

Victorie muncită a băcăuanilor, în fața unui adversar care și-a vândut scump pielea și a „panicat" defensiva gazdelor. Dar, punctele - lucrul cel mai important - rămân aici.

Corespondență din Bacău de la DAN SION

NJOCK A STAT LA MASA PRESEI

FCM Bacău-UTA a fost partida marilor absenți: David (cu piciorul rupt), Ciobanu (suspendat), M. Croitoru (care s-a căsătorit) de la gazde, Njock (probleme musculare), Petruț Manta și Baldovin (accidentați) de la oaspeți. Njock și Manta au făcut totuși deplasarea la Bacău, primul văzând meciul de la masa presei, iar al doilea de pe banca de rezerve. **„De la Bacău îl cunoșteam în special pe Prunea, care a făcut o partidă mare"**, a spus Njock. Atacantul camerunez a trăit cu ardoare fazele importante ale jocului, contestând penalty-ul băcăuanilor și solicitând o lovitură de la 11 metri la o cădere a lui Ianu în minutul 43. **„Cred că UTA putea obține mai mult azi"**, a conchis Njock. Tot la masa presei a stat și Ghiță Poenaru, antrenorul Ceahlăului, iar în trinuna A a putut fi observat și Toni Publik, marea vedetă a Bacăului din anii '50-'60, actualmente rezident în Suedia.

CHIVORCHIAN, „SECHESTRAT" ÎN SPITAL

Dorința președintelui FCM Bacău, Gheorghe Chivorchian de a asista la partida echipei sale împotriva celor de la UTA nu a avut sorți de izbândă în fața medicilor de la Spitalul Județean. Aceștia i-au refuzat lui Chivorchian externarea, considerând că leziunile faciale pe care președintele băcăuan le-a suferit în accidentul de circulație de joi seara nu trebuie să intre în contact cu o temperatură scăzută. **„Doctorii mi-au explicat că nu este recomandat să stau în frig, astfel încât am cedat și am renunțat de a mai merge la meci"**, a declarat Gheorghe Chivorchian, care a fost externat în cursul dimineții de ieri.

UTA A PRELUAT „LANTERNA ROȘIE"

Rezultatele și marcatorii etapei a 11-a

• Steaua - FC Național 0-2
Au marcat: Caramarin min. 28 și S. Radu min. 31.

• Ceahlăul Pt. Neamț - Rapid 1-2
Au marcat: C. Ilie min. 7, respectiv D. Niculae min. 69 și Bratu min. 73.

• FC Argeș - Gloria Bistrița 2-0
A marcat: Dică min. 35 și min. 83.

• Univ. Craiova-Oțelul Galați 2-0
Au marcat: Papură min. 36 și Luțu min. 52.

• Poli AEK Timișoara - FC Brașov 2-1
Au marcat: M. Nicolae min. 20 și Bodea min. 52 (autogol), respectiv, Buga min. 62 (penalty).

• FCM Bacău - UTA 1-0
A marcat: Ciocoiu min. 15 (penalty).

• Astra Ploiești - Farul Constanța 2-1
A marcat: Costescu min. 72 și Movilă min. 89, respectiv, Barbu min. 3.

• Dinamo - Sportul Studențesc 3-1.
Au marcat: Șt. Grigorie min. 19, Dănciulescu min. 52 și Bărcăuan min. 65, respectiv, Diniță min. 2.

Etapa viitoare (16-17 noiembrie): Gloria Bistrița-Rapid; FC Național-FC Argeș; **FC UTA-Steaua;** Farul-FCM Bacău; Sportul-Astra; Oțelul-Dinamo; FC Brașov-„U" Craiova; Poli AEK-Ceahlăul.

CLASAMENT

1. Rapid	11	9	0	2	24-10	27	(+12)
2. Dinamo	11	6	2	3	24-12	20	(+2)
3. FC Național	11	6	2	3	15-9	20	(+5)
4. Poli AEK	11	6	1	4	17-17	19	(+1)
5. Gl. Bistrița	11	5	3	3	15-6	18	(+3)
6. FC Brașov	11	5	2	4	13-12	17	(-1)
7. Steaua	11	4	4	3	11-10	16	(-2)
8. Oțelul	11	4	3	4	12-17	15	(0)
9. Farul	11	4	2	5	10-11	14	(-1)
10. FC Argeș	11	4	2	5	11-14	14	(-1)
11. „U" Craiova	11	4	2	5	16-20	14	(-4)
12. Ceahlăul	11	2	5	4	15-13	11	(-7)
13. Sportul	11	3	2	6	14-20	11	(-4)
14. FCM Bacău	11	2	4	5	8-14	10	(-8)
15. Astra	11	3	1	7	13-20	10	(-8)
16. FC UTA	11	3	1	7	12-25	10	(-5)

Fotbal - Divizia C, seria a VI-a

FACEȚI LOC, FACEȚI LOC, INEUL E PE PRIMUL LOC!

Dacă nici cu ortacii, atunci cu cine?

F.C. TELECOM - MINERUL URICANI 1-1 (0-0)

Stadion „Telecom", teren bun, timp friguros, spectatori 100. Au marcat: Oprescu - min. 52, respectiv Banc - min. 49. Șuturi 13-3, pe poartă 8-2, cornere 7-1, ofsaiduri 2-5.

Telecom: Oneț-Toma, Grad, Barna, Szellelky, Oprescu, Arman, Szilyer (min. 83 - Gligor), Militaru - Mitu (min. 74 - Vuin), Ardelean.

Uricani: Cârstea-Chișca, Hârșan, Constantin, Grecu-Nicuță, Bogdan, Matache (min. 50 Căunesc, min. 84 - Fazekas), Kiss, Banc (min. 74 - Mănescu), Scurtu.

A arbitrat cu greșeli: Zaharie Ciev - la centru, ajutat bine de Florin Parlea și Călin Vuc - asistenți (toți din Timișoara).

Cartonașe galbene: Mitu, Militaru, Arman, Toma, respectiv Chișca, Mănescu.

Cartonaș roșu: Szellelky - min. 23.

Observator FRF: Sorin Găman - Târgu Jiu.

„Butoiul cu pulbere" ce stătea să explodeze în orice moment, a erupt sâmbătă, exact atunci când Telecom nu avea nevoie de circ la echipă. Nemulțumiți că n-au văzut o primă în acest campoionat, jucătorii echipei gazdă au jucat în doru' lelii, nu s-au întrebuințat prea serios și au tratat multe faze cu o lejeritate vecină cu sfidarea. În plus, eliminarea lui Szellelky, din min. 23, a atârnat parcă și o piatră de gâtul „telefoniștilor". Până în acel minut, elevii antrenați de Marius Grad au asaltat tot timpul poarta lui Cârstea, fără să marcheze însă. Chiar și după aceea, Militaru putea înscrie, dar bara s-a opus golului. Era minutul 26, iar până la pauză jocul a început să se echilibreze.

Imediat după odihnă, în min. 49, Banc a șutat din careul de 16 m, mingea a lovit bara, iar apoi a poposit în plasă, lângă bara opusă. Cu puțin noroc, 0-1.

Peste doar trei minute a venit egalarea, Oprescu reușind să înscrie, cu un șut sec de la 11 metri: 1-1. Se putea face 2-1, la doar patru minute, însă „capul" lui Arman a nimerit transversala. Un alt „cap", de această dată a lui Ardelean, în min. 73, a fost scos de pe linia porții de Chișca. În plus, același Ardelean a fost ținut în careu, un minut mai târziu, dar arbitrul Ciev a refuzat penalty-ul cuvenit „telefoniștilor".

În tot acest timp, oaspeții au stat „la cutie", mulțumindu-se cu punctul ce îl aveau deja în buzunar, dar și așteptând ca „centralul" timișorean să mai elimine un arădean, căci - trebuie spus - gazdele au jucat uneori la intimidare.

Chiar în min. 83, Szilyer l-a lovit intenționat pe Bogdan cu talpa în piept, în timp ce ambii se aflau la pământ. Când să scoată cartonașul roșu, arbitrul Ciev l-a văzut plin de sânge pe „telefonist" și a permis schimbarea acestuia, faza rămânând fără nici un rezultat. Szilyer s-a ales cu arcada spartă, la duelul cu Bogdan și de aceea mijlocașul arădean l-a lovit pe „ortac". La iertarea lui Szilyer a contribuit și antrenorul Marius Grad, care i-a spus lui Ciev că îl schimbă, lucru care s-a și întâmplat.

Din păcate, F.C. Telecom s-a chinuit mult, dar nu a reușit victoria. Oaspeții nu au jucat rău, dar gazdele și-au făcut singure viața grea în acest meci. Dacă nici pe mineri nu i-au bătut, care înoată în subsolul clasamentului, atunci pe cine mai bate Telecom? Nu de alta, dar programul este în continuare, unul care îți dă fiori...

LEO SFÂRA

„Telefonistul" Oprescu (cu mingea la picior) a reușit să înscrie, în poarta minerilor din Uricani și să mai spele din rușinea prestației echipei. Față din meciul: F. C. Telecom-Minerul Uricani (scor 1-1).

Foto: MARGARETA SZEGO

Scandal, la F.C. Telecom!

Imediat după finalul meciului de sâmbătă, F.C. Telecom - Minerul Uricani, scor 1-1, antrenorul Marius Grad și-a exprimat dorința de a renunța la postul său de pe banca tehnică. Același lucru l-a exprimat tehnicianul și în cadrul Conferinței de presă de după joc, spunând - în plus - că această decizie o ia pe fondul scandalului izbucnit în vestiarul echipei, iar oalele s-au spart în capul său.

De ce? Pentru că în acest sezon, fotbaliștii „telefoniști" nu au primit nici un leu primă de joc. Mai mult decât atât, surse sigure, dar care doresc să-și păstreze anonimatul, au spus că mai mulți jucători doresc să introducă la FRF memorii pentru a dovedi că nu și-au primit drepturile.

În această situație, F.C. Telecom riscă să nu mai fie programată la meciurile din campionat. Pe de altă parte, președintele Gheorghe Marinca a spus că oricine e liber să plece, dar să ducă documente. Se pare că, într-un cerc restrâns, acesta a afirmat că îl va schimba pe Marius Grad de la cârma echipei, instalându-l în locul său, cel mai probabil astăzi, pe Claudiu Riviș.

Foarte nervos, la Conferința de presă, președintele Marinca a spus: **„Și dacă erau în teren juniorii lui Riviș, tot 1-1 era scorul"**, aluzie clară la pasul următor pe care vrea să-l facă. În plus, Gh. Marinca a mai declarat: **„Acum, echipa a fost fără juniori, în afara portarului Oneț. Toți bătrânii au fost în teren și iată rezultatul. Nu e nici o problemă, dar jucătorii își vor vedea drepturile bănești doar atunci când vor ajunge la 0 în clasamentul adevărului."**

Pentru a demonstra că scandalul e la el acasă la Telecom, Marius Grad l-a contrat pe președinte, zicând: **„Nu există nici un regulament de ordine interioară, care să spună că ne vom primi banii doar când ajungem la 0 în clasamentul adevărului".**

Așadar, apele sunt destul de tulburi și învolburate în tabăra „telefonistă". Cine le va limpezi?

LEO SFÂRA

Se poate și fără Vezan

C. F. CUGIR-WEST PETROM ARAD 1-2 (0-2)

▼ Chiar și fără cel mai constant jucător din acest tur, Ovidiu Vezan, tinerii fotbaliști ai West Petromului s-au mobilizat exemplar și prin victoria de la Cugir au demonstrat că se poate. ▼ Arădenii, cu o medie de vârstă a echipei de doar 20 de ani, au făcut o primă repriză de senzație. Pe lângă reușitele semnate: Sas (min. 14, după **o centrare perfectă de la Neculai**) și Anca (min. 31, finalizare elegantă după un „un-doi" cu R. Tisza), „petroliștii" mai puteau înscrie două-trei goluri. ▼ La șapte minute de la reluare, Petrescu profită de o diviere greșită a lui Iova și reduce din diferență, 1-2. ▼ A urmat un forcing al gazdelor, dar apărarea, condusă excelent de Bilia și Roșu, s-a descurcat de minune. ▼ Pe fondul neputinței de a marca și a intrării în criza de timp, cugirenii au început să joace la intimidare. ▼ În plus, erau tare supărați pe arbitrajul brigăzii craiovene, probabil, neobișnuiți acasă cu „fluierașii" care să nu le dea 10-15%. ▼ De altfel, „centralul" craiovean Ionuț Ilie a fost lovit de spectatori și jucători ai gazdelor după meci, în drumul spre vestiare. ▼ Nici jucătorii lui Feri Tisza n-au scăpat de o „ploaie" de pietre, brichete și sticle, e drept, și din vina gestului necugetat al lui Neculai. ▼ Una peste alta, victorie mare pentru West Petrom pe un teren, de unde nu se duce ușor punct(e). ▼ Băieții au ținut să dedice această izbândă lui Dan Gabriel Boric și Ioan Anca, oameni din staff-ul „petrolist" care și-au sărbătorit ziua de nume. ▼ West Petrom Arad a început jocul de la Cugir în formula: Bonta-Cioară, Bilia, Roșu, Șerb, Iova, Ponta, R. Tisza, Anca, Sas, Neculai. Au mai evoluat după pauză: Nădăban, Strecicov și Barta.

DANIEL SCRIDON

Blestemul prelungirilor

DACIA ORĂȘTIE-ACU ARAD 2-2 (1-1)

Nu e prima oară când ACU Arad pierde punct(e) în prelungirile finalurilor de meci. Așa s-a întâmplat din păcate și sâmbătă dimineața, la Orăștie, unde echipa pregătită de Marcel Coraș a scăpat victoria în minutele de prelungiri.

„Am dominat tot meciul. Nu se poate ce ghinion avem. Iar ne-am dat un autogol și iar am fost egalați în prelungiri" - ne-a spus tehnicianul echipei arădene.

Tot de la el am aflat că Mariș și C. Roșca au fost campionii ratărilor, iar Lung a înscris un gol în ambele porți. Reușitele celor de la ACU Arad au fost semnate Vizitiu și Lung, ambele cu capul, după lovituri de colț.

Excelent a arbitrat reșițeanul Radu David, în opinia lui Marcel Coraș. Acesta a început disputa de la Orăștie în formula: Zaharia-Pocean, Folea, Lung-Vizitiu, Boloș, Pavel, Aslău, Băgu-Mariș, C. Roșca. Au mai jucat: Ștefăligă, A. Roșca și S. Roșca.

D. SCRIDON

Rezultatele etapei a 11-a:

Aurul Brad-Mureșul Deva 0-0; **F. C. Telecom Arad-Minerul Uricani 1-1**; CFR Simeria-Minerul Certej 1-0; **CF Cugir-West Petrom Arad 1-2**; **Dacia Orăștie-ACU Arad 2-2**; Electrica Timișoara-CS Vulcan 1-0; Jiul Petroșani-Rapid Teiuș 3-1; Cuprirom Abrud-Inter Petrila 1-1

Clasament

1. Jiul Petroșani	**11**	**10**	**0**	**1**	**37-12**	**30**	**(+12)**
2. Minerul Certej	**11**	**7**	**1**	**3**	**37-14**	**22**	**(+7)**
3. ACU Arad	**11**	**6**	**1**	**4**	**21-15**	**19**	**(+4)**
4. West Petrom	**11**	**6**	**1**	**4**	**17-14**	**19**	**(+4)**
5. C. S. Vulcan	**11**	**5**	**3**	**3**	**11-8**	**18**	**(+3)**
6. Mureșul Deva	**11**	**5**	**2**	**4**	**17-13**	**17**	**(+2)**
7. Electrica	**11**	**5**	**2**	**4**	**14-10**	**17**	**(-1)**
8. Aurul Brad	**11**	**4**	**5**	**2**	**12-9**	**17**	**(-1)**
9. F. C. Telecom	**11**	**4**	**3**	**4**	**22-20**	**15**	**(-3)**
10. CFR Simeria	**11**	**4**	**3**	**4**	**11-12**	**15**	**(-3)**
11. CF Cugir	**11**	**4**	**2**	**5**	**20-17**	**14**	**(-4)**
12. Inter Petrila	**11**	**3**	**3**	**5**	**15-20**	**12**	**(-3)**
13. Rapid Teiuș	**11**	**3**	**1**	**7**	**18-41**	**10**	**(-8)**
14. M. Uricani	**11**	**2**	**2**	**7**	**14-24**	**8**	**(-7)**
15. D. Orăștie	**11**	**2**	**2**	**7**	**13-31**	**8**	**(-10)**
16. C. Abrud	**11**	**1**	**3**	**7**	**11-30**	**6**	**(-9)**

ETAPA VIITOARE (sâmbătă 16 noiembrie):

Minerul Uricani-Cuprirom Abrud; **Minerul Certej-F. C. Telecom Arad**; **West Petrom Arad-CFR Simeria; ACU Arad-CF Cugir**; CS Vulcan-Dacia Orăștie; Rapid Teiuș-Electrica Timișoara; Jiul Petroșani-Aurul Brad; Inter Petrila-Mureșul Deva

Seria a VIII-a

Rezultatele etapei a 11-a:

Marmația Sighet-Sticla Arieșul Turda 1-3; **Someș Gaz Beclean-Tricotaje Ineu 0-2**; Petrom Marghita-C. F. Dej 3-4; Unirea Dej-Victoria Carei 2-0; Plastunion Satulung-Minerul Sărmășag 1-5; Olimpia Gherla-Someșul Satu Mare 2-0; **Oașul Negrești-Frontiera Curtici 3-0**; Armătura Zalău a stat.

Clasament

1. Tricotaje Ineu	**11**	**7**	**3**	**1**	**28-11**	**24**	**(+9)**
2. Unirea Dej	10	7	2	1	20-5	23	(+8)
3. Negrești	11	7	2	2	24-10	23	(+5)
4. A. Zalău	10	7	1	2	31-7	22	(+7)
5. M. Sărmășag	10	7	1	2	22-13	22	(+7)
6. C. F. Dej	10	6	2	2	16-8	20	(+5)
7. Gaz Beclean	10	4	3	3	19-13	15	(0)
8. V. Carei	10	3	2	5	12-15	11	(-4)
9. Sticla Turda	11	3	2	6	11-18	11	(-4)
10. O. Gherla	11	2	4	5	11-14	10	(-8)
11. Fr. Curtici	**10**	**2**	**4**	**4**	**11-19**	**10**	**(-5)**
12. P. Marghita	10	2	2	6	13-28	8	(-7)
13. Someșul	10	2	0	8	9-27	6	(-9)
14. Marmația	10	1	2	7	9-23	5	(-10)
15. Satulung	10	1	2	7	9-34	5	(-10)

ETAPA VIITOARE (sâmbătă, 16 noiembrie)

Sticla Turda-Armătura Zalău; **Tricotaje Ineu-Sighet Marmația**; CF Dej-Gaz Beclean; Victoria Carei Petrom Marghita; Minerul Sărmășag-Unirea Dej; Someșul Satu Mare-Plastunion Satulung; **Frontiera Curtici-Olimpia Gherla;** Oașul Negrești - stă.

Necruțătorii

SOMEȘ GAZ BECLEAN - TRICOTAJE INEU 0-2 (0-0)

De 10 etape, revelația fotbalului arădean, Tricotaje Ineu nu a mai cunoscut gustul amar al înfrângerii. Practic, elevii lui Sorin Cigan nu mai iartă pe nimeni.

Prin victoria obținută la Beclean - acolo, unde, nimeni n-a mai câștigat - formația din Ineu s-a instalat în fruntea seriei a VIII-a a Diviziei C. **„I-am ridiculizat. În afara golurilor reușite de Mițiți (min. 52 și min. 72), am mai avut două bare, prin Luca și Georgiu, dar și alte două uriașe ocazii de gol, prin Pantea și Luca. Trebuie să-l remarc și pe portarul Irimia, care a avut câteva intervenții de efect"** - ne-a spus antrenorul ineuan Sorin Cigan.

Tricotaje a început în 11-le: Irimia-Halasz, Cristea, Rus, Bunaciu-Mițiți, Georgiu, Abrudan, Iambor-Luca, Pantea. A mai evoluat în finalul meciului Lazea.

Parcă nici lui Mițiți (în prim-plan) nu-i vine să creadă că a dat două goluri la Beclean și echipa sa, Tricotaje Ineu s-a instalat în fotoliul de lider în C-8.

Foto: ȘT. MATYAȘ

Întrebat cu privire la viitorul echipei, tehnicianul Cigan ne-a declarat: **„Jucăm la victorie toate meciurile. În iarnă, care sperăm să ne prindă pe primul loc, vom hotărî ce facem în retur. Sper să mai vină cineva lângă dl. Fluieraș, deoarece, de unul singur e greu și la acest nivel, darmite în Divizia B".**

Toți iubitorii fotbalului din județul nostru se bucură pentru ascensiunea echipei din Ineu, pe care, din toamna anului viitor și-o doresc în eșalonul doi al sportului rege.

D. SCRIDON

Fotbal Divizia D

Schimbare de lider
OLIMPIA BÂRZAVA - ȘIRIANA ȘIRIA 0-3 (0-I)

Marele derby al etapei a XIII-a a fost cu ghinion pentru gazde. Echipele care - practic - contează în lupta pentru promovare s-au întâlnit, ieri, la Bârzava. Olimpia din localitate, lideră la zi în „D"-ul arădean, întâlnea Șiriana Șiria, ocupanta locului 2.

Pe o ploaie mocănească, pe durata întegii partide, oaspeții s-au descurcat mai bine, au fost mult mai realiști în joc, evoluând simplu în apărare și declanșând contraatacuri periculoase atunci când aveau posibilitatea. E drept, gazdele și-au făcut singure meciul greu, atâta timp cât au ratat cu nonșalanță ocaziile avute la 0-0 și 0-1.

În primul sfert de oră, Ionescu - de două ori și Bene puteau de alt curs jocului, dar au ratat în situații rarisime. La primul șut pe poartă al oaspeților, după un sfert de oră de joc, D. Drida a executat perfect o lovitură liberă de la 18 metri, la vinclu și scorul a devenit 0-1.

După gol, Lăzău și același Ionescu puteau marca din situații excelente, dar scorul pauzei a rămas același stabilit în minutul 15.

La reluare, mult mai motivați, dar și mai tăioși, cei de la Șiria au pus stăpânire pe centrul terenului, evoluând ca o echipă mare. După ce același Lăzău a ratat din 6 metri, a venit minutul 71, când Nicoară l-a scăpat de sub marcaj pe Cimbrea (cel mai bun de pe teren), acesta a fost agățat de portar, arbitrul Zau a lăsat jocul să continue, căci mingea a ajuns la Lăzău, care a marcat cu poarta goală: 0-2.

Șase minute mai târziu, Negrău execută repede și perfect un aut, mingea ajunge la imperialul Cimbrea, acesta driblează portarul și înscrie pentru un neverosimil 0-3.

Finalul îi găsește pe oaspeți la catedră și reliefează neputința gazdelor, prin cartonașul roșu văzut de Schmidt, în min. 85.

Așadar, o victorie clară, concludentă a oaspeților, care trec - astfel - pe primul loc al clasamentului, confirmând că sunt - de departe - principalii candidați la... Divizia C.

Foto: VIOREL MUSCA

Bârzava: Maxim-Sucigan, Văleanu, Iftimie, Bărbosu (Ceh), Nicoară, Schmidt, Bulzan (Bunean), Ionescu, Bene, Săntean (Morar).

Șiria: Rusu-Șerban (Bugariu), Boicu, Neacșu, Bucur, Șimon, Bocșa, A. Drida (Mateș), Cimbrea (Bunai), Lăzău (Crețu), Negrău.

Au arbitrat bine: Paul Zau - la centru, Claudiu Tripa și Mircea Toderici jr. - asistenți.

Observatori A.J.F.: Cornel Zăhoi și Emilian Jivan.

LEO SFÂRA

Declarații după meci

Adinel Popovici (primar - Bârzava): „Nu vreau să cred că a fost ceva necurat la mijloc. Câțiva jucători de-ai noștri - însă - au fost slabi. Îmi este ciudă că am pierdut cu 3-0. Noi, care eram liderii Diviziei D. Mi-ar fi plăcut să batem Șiria, să fim campioni de toamnă. Așa, ne va fi mai greu, deoarece după acest meci am căzut pe locul 2. Nu am nimic cu antrenorul Bulzan, dar trebuie să forțeze mai mult tineretul local".

Ioan Gurban (primar - Șiria): „Am fost mai buni ca ei. Îmi pare rău pentru Adinel, căci mi-a fost coleg de bancă, pe când eram în școală, dar victoria este meritată. Ca și anul trecut, nu ne gândim decât la promovare. Am demonstrat, cred eu, că acest deziderat nu ne depășește, echipa noastră fiind cea mai bună din Divizia D. Cel puțin - la acest joc - nu cred că poate să spună cineva că nu l-am câștigat meritat."

LEO SFÂRA

Comera Arad - Crișana Dinamo Sebiș 6-0 (2-0)

Fără a diminua din meritele gazdelor, nu putem trece cu vederea ușurința acordării penalty-ului de 2-0, exact atunci când „îi este greu voinicului", pentru că, la 1-0, oaspeții au avut două bare prin Lupșa și I. Mariș. Nu mare ne-a fost mirarea când l-am văzut titular pe Weirer, în pofida eliminării „neamțului" în precedenta etapă de la Macea. Întrebare: **„Ce rost mai are să acordați cartonașe roșii d-le Herțeg, dacă la AJF recunoașteți că v-ați pierdut cu firea?"**

Golurile antrenamentului, era să zicem cu public, dar acesta a fost ținut acasă de vremea câinească, au fost marcate de: Sandu min. 1, min. 53, min. 79, Ghimbir min. 33 (penalty), Weirer min. 87 și Balaj min. 90.

Formații:

Comera: Fador-Stein, Burada, C. Popa, Gherase (min. 46 - Balaj), Weirer, Ursoi, Ghimbir (min. 60 - A. Mariș), Martincsek (min. 84 - Fofiu), Alb (min. 76 - Becan), Sandu. **Antrenor:** Viorel Purcel.

Crișana: F. Popa-Năstase, Covaciu, Jurca, Toma (min. 60 - Posa), Iercoșan, Olariu, Lupșa, Soltesz, Feieș, I. Mariș. **Antrenor:** C-tin Vanci.

Au arbitrat bine (cu excepția fazei din min. 33): Marius Ilea - centru; asistat de Nicușor Fortan și Emil Arsa. **Obs. AJF:** Ionuț Leac. **La juniori:** 0-3 (f. j.).

SORIN CAZAN

Vulturii Socodor - Victoria Nădlac 0-2 (0-1)

Duminică, ora 14,00, stadion „Vulturii" din Socodor, teren denivelat, imp rece, spectatori 50. Au marcat: Kukucska - min. 39, Zâză - min. 89.

Socodor: Dronca-I. Petcuț, Vizitiu, Cean, Niculesei - Cristea, Bucur min. 45 - Ardelean), Muj, Gyenge-Sinescu, Petic. **Antrenor:** Mihai Petcuț.

Nădlac: Dușan-Lionti, Szell, Vlădău-Vâzoc (min. 90 - Ianoș), Kukucska, Șule, Tambor - Babău (min. 90 - Faltiska), Zâză (min. 90 - Mariș), Pește (min. 74 - Fabian). **Antrenor:** Dan Cuedan.

A arbitrat bine: Adrian Apătean - la centru, ajutat slab de Aurel Ionescu și bine de Silviu Mocanu. **Observator A.J.F:** Mircea Toderici. **La juniori:** 1-1.

• Confruntarea dintre doi antrenori tineri, colegi de generație, Mihai Petcuț și Dan Cuedan s-a încheiat cu victoria ultimului, posesor a unei echipe mai bine pregătite, disciplinată tactic. • În ciuda acestui fapt, gazdele și-au dominat adversarul pe tot parcursul primei reprize, ratând și o ocazie rarisimă prin Sinescu la centrarea lui Gyenge. • Primul gol al oaspeților a căzut întâmplător, la o greșeală în fața apărării „vulturilor" de care a profitat Kukucska, șutul său sub bară din 6 metri lăsându-l fără replică pe Dronca. • După pauză, mai bine pregătiți fizic, „vameșii" au controlat clar ostilitățile și doar lipsa de concentrare la finalizare au făcut ca scorul să nu capete proporții. • În penultimul minut de joc, va fi totuși 0-2, pasa lui Tambor fiind fructificată cu sânge rece de Zâză, din mijlocul unei defensive adormite.

CĂLIN MNERIE

Înfrățirea Iratoșu - Armonia Ineu 1-3 (0-1)

Partida a început cu o întârziere de 20 de minute, oaspeții ajungând în „sfertul academic" la terenul din Iratoșu.

Gazdele au ocazia deschiderii scorului în min. 5, dar „libera" lui Sapungiu lovește transversala. Vizitatorii rămân în zece oameni încă din min. 20, când Kerenyei este eliminat, urmare a cumulului de „galbene" acordat justificat de „centralul" Herțeg. Împotriva cursului jocului, dar și a vântului năprasnic venit din pusta maghiară, ineuanii deschis scorul în min. 29, prin Huțu, care reia din 4 m în vinclu șutul lui Șurtea repins în fată de M. Pall, 0-1. Până la pauză, gazdele mai țintesc transversala prin I. Toth (min. 37).

După odihnă, oaspeții se apără cu succes, contraatacând periculos. Astfel că în min. 75 va fi 0-2: incursiune Huțu oprită prin „placaj" în suprafața de pedeapsă de Horvath, penalty-ul fiind transformat de Șurtea. Peste patru minute, Matei execută perfect o lovitură liberă, pentru un incredibil 0-3.

Localnicii reușesc golul de onoare în ultimul minut, prin N. Pall, autor al unui lob de senzație peste Feieș, 1-3.

Formații - **Iratoșu:** M. Pall-Horvath, Mezö, Lovas, Ungur, Buza, Vasiliu (min. 85 - Farago), Buș, (min. 32 - T. Toth), N. Pall, S. Toth, Sapungiu. **Antrenor:** Mihai Pall. **A. Ineu:** Feieș - Bocica (min. 82 - Deac), Blidar, Stângu, Olariu, Vuia, Matei, Kerenyie, Nistor (min. 85 - Morar), Șurtea, Huțu (min. 76 - Căscătau). **Antrenor:** Sergiu Havași.

Au arbitrat bine: Doru Herțeg - centru; asistat de Marcel Vida și Sorin Rotaru. **Observator AJF:** Dan Cios. **La juniori:** 0-6.

SORIN CAZAN

Rezultatele etapei a 13-a

Șoimii Pâncota - Voința Macea 2-0; Șoimii Lipova - AS Romvest Arad 1-3; Comera Arad - Crișana Dinamo Sebiș 6-0; Înfrățirea Iratoșu - Armonia Ineu 1-3; Mureșul Zădăreni - Crișul Chișineu Criș 3-1; Vulturii Socodor - Victoria Nădlac 0-2; Gloria Arad - Universitatea Vinga 1-0; Olimpia Bârzava - Șiriana Șiria 0-3.

CLASAMENT

1. Șiriana Șiria	**13**	**10**	**1**	**2**	**46-12**	**31**	**(+13)**
2. O. Bârzava	**13**	**10**	**1**	**2**	**36-11**	**31**	**(+10)**
3. V. Nădlac	**13**	**9**	**1**	**3**	**20-15**	**28**	**(+7)**
4. Comera Arad	**13**	**8**	**3**	**2**	**34-15**	**27**	**(+6)**
5. Voința Macea	**13**	**8**	**2**	**3**	**20-10**	**26**	**(+5)**
6. Gloria Arad	**13**	**8**	**1**	**4**	**38-19**	**25**	**(+7)**
7. M. Zădăreni	**13**	**8**	**0**	**5**	**26-18**	**24**	**(+6)**
8. S. Pâncota	**13**	**7**	**1**	**5**	**30-25**	**22**	**(+4)**
9. V. Socodor	**13**	**4**	**3**	**6**	**21-24**	**15**	**(-3)**
10. A. Ineu	**13**	**4**	**2**	**7**	**23-31**	**14**	**(-7)**
11. Iratoșu	**13**	**4**	**0**	**9**	**16-25**	**12**	**(-9)**
12. „U" Vinga	**13**	**3**	**2**	**8**	**20-31**	**11**	**(-7)**
13. AS Romvest	**13**	**3**	**2**	**8**	**14-28**	**11**	**(-7)**
14. Crișul Criș	**13**	**3**	**1**	**9**	**15-32**	**10**	**(-11)**
15. Ș. Lipova	**13**	**3**	**0**	**10**	**15-40**	**9**	**(-9)**
16. D. Sebiș	**13**	**2**	**0**	**11**	**13-51**	**6**	**(-15)**

Etapa viitoare (sâmbătă 16 - duminică 17 noiembrie): Crișul Chișineu Criș - Vulturii Socodor; Armonia Ineu - Mureșul Zădăreni, Univ. Vinga - Șoimii Lipova; Victoria Nădlac - Gloria Arad; Voința Macea - Înfrățirea Iratoșu; Crișana Dinamo Sebiș - Șoimii Pâncota; Olimpia Bârzava-Comera Arad; Șiriana Șiria-AS Romvest Arad.

Fotbal - Divizia B, seria a II-a

Rezultatele etapei a 11-a

Olimpia Satu Mare - FC Oradea 1-0; Minaur Zlatna-CFR Cluj 1-2; Univ. Cluj-Apulum Alba Iulia 0-1; Ind. Sârmei C. Turzii - Aro Câmpulung 2-1; Extensiv Craiova - Pandurii Tg. Jiu 0-3; Corvinul Hunedoara - Gilortul Tg. Cărbunești 3-0. Partidele CSM Reșița - FC Baia Mare și UM Timișoara - Gaz Metan Mediaș nu au fost programate, oaspeții câștigând cu 3-0, la „masa verde".

Clasament

1. Apulum	**11**	**8**	**3**	**0**	**19-4**	**27**	**(+12)**
2. Gaz Metan	**11**	**7**	**1**	**3**	**20-5**	**22**	**(+7)**
3. Olimpia	**11**	**7**	**1**	**3**	**19-11**	**22**	**(+4)**
4. Corvinul	**11**	**6**	**3**	**2**	**17-12**	**21**	**(+3)**
5. FC Oradea	**11**	**5**	**3**	**3**	**14-9**	**18**	**(+3)**
6. Ind. Sârmei	**11**	**4**	**5**	**2**	**15-12**	**17**	**(-1)**
7. CFR Cluj	**11**	**4**	**4**	**3**	**16-12**	**16**	**(+1)**
8. Extensiv	**11**	**4**	**4**	**3**	**16-18**	**16**	**(-2)**
9. FC Baia Mare	**11**	**4**	**1**	**6**	**11-11**	**13**	**(-2)**
10. Pandurii	**11**	**4**	**1**	**6**	**12-14**	**13**	**(-2)**
11. Aro	**11**	**3**	**3**	**5**	**7-13**	**12**	**(-3)**
12. CSM Reșița	**11**	**3**	**2**	**6**	**9-17**	**11**	**(-4)**
13. M. Zlatna	**11**	**2**	**3**	**6**	**9-15**	**9**	**(-9)**
14. „U" Cluj	**11**	**1**	**5**	**5**	**11-20**	**8**	**(-10)**
15. Gilortul	**11**	**1**	**1**	**9**	**4-22**	**4**	**(-14)**
16. UMT *	**11**	**3**	**4**	**4**	**5-9**	**3**	**(-5)**

* Echipă penalizată cu 10 puncte.

Etapa viitoare (16 noiembrie): FC Baia Mare-Gaz Metan Mediaș; FC Oradea-CSM Reșița; CFR Cluj-Olimpia Satu Mare; Apulum Alba Iulia-Minaur Zlatna; Aro Câmpulung-„U" Cluj; Pandurii Tg. Jiu-Ind. Sârmei C. Turzii; Gilortul Tg. Cărbunești-Extensiv Craiova; Corvinul-UMT.

Fotbal - C.N. juniori republicani

Un loc doi onorabil pentru FC Telecom

Ieri, la Pitești s-a încheiat turneul final al Campionatului Național de juniori A, la fotbal, pentru echipe de Divizia C și școli sportive ori private. Reprezentanta Aradului, echipa FC Telecom a avut un parcurs bun, ocupând în final un onorabil loc II, după formația gazdă.

În ultimul joc, **FC Telecom Arad - Laminorul Roman 6-0. Au marcat:** Heteș - 3, Maghici - 2 și Cameniță. Antrenorul Claudiu Riviș a început jocul în formula: Cohan-Pop, Cati, Agud, Teacă, Savin-Maghici, Lobonț, Cândea-Heteș, Cameniță. **Au mai jucat:** Trif, Lontiș, Barna, Carp și Pinta.

În meciul decisiv pentru obținerea locului I (campioană a României la acest nivel) și implicit a dreptului de participare la turneul final al C.N. de juniori republicani A - săptămâna viitoare, la Bacău, unde participă și FC UTA - : Școala „Nicolae Dobrin" Pitești - AMSO Sibiu 6-0.

Clasament final

1. Șc. „Nicolae Dobrin" Pitești 9 p.; 2. F.C. Telecom Arad 4 p. (+5); 3. AMSO Sibiu 4 p (-5); 4. Laminorul Roman 0 p.

Nu ne rămâne decât să-i felicităm pe tinerii jucători „telefoniști" pregătiți de Claudiu Riviș pentru evoluția per-ansamblu din acest sezon competițional, disputat în sistem fulger.

D. SCRIDON

Continuă trialurile selecționatei AJF - Arad sub 23 ani

Sub bagheta antrenorilor Dan Cuedan și Gigi Cameniță, în aceste zile se desfășoară o acțiune de selecție pentru formarea selecționatei AJF-Arad, sub 23 de ani.

„Scopul acestor trialuri este descoperirea de jucători tineri, care ar putea face saltul într-un eșalon superior. De aceea am pus bazele formării acestei selecționate AJF sub 23 ani" - ne-a spus Dan Cuedan.

La prima acțiune, desfășurată miercuri 6 noiembrie au participat 24 de jucători. S-au format echipele: **A** - Ciornei-Lionti, Lengyel, Țițca-Falticska, Sălăjan, Iozsa, Nistor-Ionescu, Cernea, Pește. **A mai jucat:** Baciu. **B** - Rusu-Păcurar, Hossu, Mușat-Mârza, Mărculescu, Rad, Roșca-Strugariu, Brânduse, Mihali. **A mai jucat:** Filipaș. Chiar dacă scorul contează mai puțin, vi-l amintim: A-B 1-2 (goluri reușite de Ionescu, respectiv Mihali - 2).

Pentru următoarea acțiune de **miercuri, 13 noiembrie, ora 14** (teren „Blănarul" - Aradul Nou), sunt convocați toți jucătorii echipei AS Romvest Arad, plus: Lingurar, Leva, Boboc, A. Duma, Rachici, Pocazoi, Giulău, G. Duma, Bucur, Lăzău și Suciu.

D. SCRIDON

PARTICIPARE-RECORD LA CUPA ARADULUI

● Înotătorii arădeni au confirmat așteptările

Peste 400 de sportivi, cărora li s-au adăugat antrenorii și părinții acestora, au luat cu asalt, sâmbătă, bazinul olimpic „Delfinul" din orașul nostru. Cu începere de la ora 10,00 și până aproape de orele 16,00, aici a avut loc o întrecere maraton, preconizată ca fiind cea mai mare din vestul țării. Ediția a 5-a a Cupei Aradului a făcut ca tribunele și coridoarele bazinului acoperit să devină neîncăpătoare. Într-o manifestare desfășurată sub directa implicare a CSȘ Arad, DJTS Arad și a Comisiei Județene de Natație, au luat startul atât concurenți din țară (Steaua București, CSȘ Baia Mare, CSȘ Pitești, CSȘ Reșița, CSȘ Timișoara, CSȘ Sibiu, CSȘ Tg. Mureș, CSȘ Turnu Severin, CSȘ Alba Iulia, CSȘ Arad, Șc. Gen. nr. 5 Arad, Astra Arad), cât și din străinătate (Proleter Zrenjanin, Oroshaza, Siklos, Csongrad, Harkany, Szigetvar).

Foto: V. MUSCA

Probele au fost foarte numeroase, înotătorii arădeni confirmând așteptările și urcând adesea pe podiumul de premiere. Astfel, colectivul de antrenori de la Școala Sportivă, format din profesorii Miroslav Artucov, Dorel Panait, Dorel Oniță și Sebastian Lucaci a avut destule motive de satisfacție. Dar iată cum a decurs, pentru sportivii noștri, măsurarea de forțe de la „Delfinul":

100 m liber, băieți născuți 1988: 1. Cosma Cătălin 58,65
50 m liber, b, '91-92: 1. Blaga Răzvan 31,97
50 m liber, fete, '91-92: 3 Bokor Karina 32,73
50 m liber, b, '93-94: 2. Gavrilă Viorel 36,99
50 m liber, f, '93-94: 3. Moldovan Bianca 39,97
100 m spate, b, '88: 1. Cosma Cătălin 1,08,37; 2. Kadar Zsolt 1,11,69
50 m spate, f, '89-90: 1. Beleiu Miruna 34,32
50 m spate, b, '91-92: 1. Blaga Răzvan 36,90
50 m spate, f, '91-92: 2. Bokor Karina 37,50
50 m spate, b, '93-94: 1. Diaconu Robert 41,22, 2. Rotariu Adrian 41,26, 3. Popescu Sergiu 41,43
100 m bras, b, '88: 3. Udrea Alexandru 1,19,70
50 m bras, b, '89-90: 3. Toma Valentin 38,18
50 m bras, f, '89-90: 2. Deznan Oana 40,55
50 m bras, b, '91-92: 1. Herman Mihai 39,94
50 m bras, f, '91-92: 1. Feier Ana 40.70, 3. Mladin Alexandra 45,25
50 m bras, b, '93-94: 2. Deznan Sergiu 49,41, 3. Bucurenciu Vali 49,62
100 m fluture, b, '88: 1. Cosma Cătălin 1,05,41, 3. Udrea Alexandru 1,08,93
50 m fluture, f, '91: 3. Bokor Karina 39,27
50 m fluture, b, '93-94: 1. Diaconu Robert 39,64, 2. Sandor Forin 41,71
200 m mixt, b, '88: 1. Cosma Cătălin 2,26,42; 2. Udrea Alexandru 2,30,39

La reușita competiției și-a adus contribuția Librăria „Corina", alături de părinții copiilor provenind de la clubul organizator. Rezultatele au fost centralizate pe calculator, coordonator al acțiunii fiind dr. ing. Francisc Tusz.

ADRIAN HĂRȚĂU

Baschet feminin — Șah mat din trei mutări

* Era evident că echipa campioană a României, Livas Târgoviște, pornea favorită în meciul cu B.C. ICIM. E de ajuns să pomenim numele jucătoarelor ce formează cele două loturi și mai apoi experiența. Arădencele au început cu ambiție și au reușit două sferturi foarte bune, dătătoare de speranță într-un rezultat favorabil. Nimeni nu se aștepta la o replică atât de bună și un singur punct diferență la pauză, 31-32. Iar ce s-a întâmplat după, era oarecum de așteptat având în vedere precedentele partide. Copie fidelă a meciului cu Sportul Studențesc, numai că atunci avantajul arădencelor era prea mare pentru a fi recuperat de adversare. * Nu se supără nimeni că nu a fost victorie. Dar modul în care s-a desfășurat jocul arădencelor în ultimele două sferturi a mâhnit pe toată lumea. Cădere bruscă, șah mat - trei „triple" Anca Stoenecu, și gata a fost. Singura care a încercat să țină steagul sus a fost Ane-Marie Părău, Cristina Moiseev a început bine dar nu a continuat la fel, Ioana Grecu putea mai mult, iar celelalte, nu am vrea să le demoralizăm, dar parcă acum au luat un prim contact cu mingea. Lateș, Chirilă, pe alocuri Moroșan. Odată cu trecerea timpului ne pot contrazice. * Cel mai huiduit a fost patronul Livasului. **„Unde-i armata?"** striga galeria arădeană cu referire la faptul că, la meciurile de la finală, jumătate din sala de la Târgoviște era plină cu soldați. Dacă omul iubește baschetul, vine la meciuri, dar să-l aduci cu forța numai pentru a avea public... După meci, ziariștii s-au înghesuit la vestiarul oaspetelor pentru declarații. Cu umor, Dragan Petricevici, tehnicianul Livasului, a spus: **„Nici când am antrenat la Arad nu a fost atâta lume la declarații."** * Turul s-a încheiat. Urmează, la începutul lunii decembrie, turneul de sală ce va avea loc la Cluj - Napoca.

Anne-Marie Părău și Cristina Moiseev - două jucătoare ce au mișcat ceva în meciul contra Livasului, scor 46-72
Foto: **VIOREL MUSCA**

ADELA CIOLOCOI

Rezultatele etapei a VII-a:

Olimpia București-„U" ACSA Cluj 81-78, Rapid-CET Govora 61-58, ***B. C. ICIM Arad-Livas Târgoviște 46-72***

CLASAMENT

1. Livas	7	6	1	502-360	13
2. Rapid	7	6	1	483-428	13
3. Sportul	7	4	3	479-455	11
4. „U" Cluj	7	4	3	482-458	11
5. B.C. ICIM	*7*	*3*	*4*	*427-435*	*10*
6. Govora	7	2	5	388-467	9
7. Dej	7	2	5	418-488	9
8. Olimpia	7	1	6	397-485	8

Baschet masculin - Divizia B

CSU „Aurel Vlaicu" West Petrom Arad - CSȘ Elba Timișoara 77-56 (23-11, 18-11, 16-20, 20-14)

Sâmbătă dimineața, la Sala Sporturilor, formația CSU „Aurel Vlaicu" West Petrom a întâlnit echipa de pe Bega, CSȘ Elba. Primele cinci minute ale disputei au stat sub semnul echilibrului, după care gazdele și-au mărit treptat avantajul pe tabelă. 23-11 după primele zece minute, la fel continuându-se și în cel de-al doilea sfert. După pauză, oaspeții au ieșit mai hotărâți la joc, au controlat întreaga repriză, dar fără speranță în fața unor baschetbaliști arădeni ce au dorit să-și ia revanșa, după ce în tur au cedat la Timișoara.

Formația CSU „A. Vlaicu" West Petrom, pregătită de Istvan Steinhübel, a fost formată din: Mandache 1, Pătrașcu, Boitoș 21, Dudaș 2, Pirko 6, Laza 11 (1), Ștefan, Dehelean 5 (1), Ambruș 2, Ifrim 9 (2), Crângașu, Talabă 20. De partea cealaltă, cele mai multe reușite au fost trecute în contul lui Negoe - 13 și Illeș - 11.

Partida a fost arbitrată cu greșeli de C. Bartha (Oradea) și C. Stoicovici (Deva).

În următoarea etapă arădenii vor evolua la Cluj.

A.C.

Handbal — Fibrexnylon Săvinești a fost învinsă, cu 26-21, de THW Kiel

Echipa masculină de handbal Fibrexnylon Săvinești a pierdut, duminică, la București, cu scorul de 21-26 (12-9), meciul cu formația germană THW Kiel, din faza grupelor Ligii Campionilor. Cei mai buni marcatori ai grupării din Săvinești au fost Iulian Alexandru, cu șapte goluri, și Gabriel Armanu, cu cinci reușite. Golgeterul formației germane a fost Jacobsen, cu șase goluri înscrise. La partida dintre Fibrexnylon Săvinești și THW Kiel, disputată în Sala Polivalentă din București, au asistat aproximativ 5.000 de spectatori, intrarea fiind liberă.

Handbal masculin — Arădenii - campioni de toamnă

H.C. ARAD - A.S. COMPREST LUGOJ 49 - 36 (24-11)

Prima parte a Campionatului Diviziei A s-a încheiat sâmbătă, odată cu disputarea ultimei etape, H.C. Arad întâlnind formația Comprest Lugoj. Și nu s-a sfârșit oricum, ci cu arădenii pe prima poziție a clasamentului, ștafetă ce sperăm să fie ținută și în retur. Ajunsă la Polivalentă înainte cu câteva minute de primul fluier al arbitrilor, și mai mult, fără nici un jucător de rezervă, Lugojul nu putea emite vreo pretenție în fața echipei gazdă, ce nu a pierdut nici un meci acasă. A fost acea sincopă, când arădenii au pierdut la Sighișoara, dar au fost învinși o singură dată în unsprezece etape.

Revenind la meci l-a început s-a ținut un moment de reculegere în memoria fostului handbalist Mihai Mironiuc. Apoi s-a mers cap la cap până în minutul zece, când scorul a fost egal: 5-5, după care jocul și-a urmat cursul firesc, avantajul formației gazdă crescând încetul cu încetul. Oaspeții au rămas serios în urmă, 21-9 (min. 25), arădenii fac spectacol, publicul se mai amuză de jucătorul Lugojului, Lakatos, datorită multelor kilograme avute în plus pentru un sportiv și 24-11 la pauză.

În următoarele treizeci de minute, antrenorul Ștefan Deacu a schimbat cu totul șaptele de start, pe suprafața de joc aflându-se handbaliști ce altă dată evoluau mult mai puțin. Partida s-a mai echilibrat puțin, dar succesul era conturat. Cu această victorie H.C. Arad termină turul în postura de lider. Bravo băieți.

Formații: H.C. Arad: Ungureanu 1, Toma, Bistrian, Gabor 9, Biriș 6, Ursache 6, Cristescu 5, Dreghici 5, Dărăbuț 5, Mihai 4, Revilak 3, Huian 2, Covaci 2, Tudor 1. **Antrenor** Ștefan Deacu. **Comprest Lugoj:** Covaci, Morar 14, Lakatos 9, Haldea 6, Jighir 5, Ksilko 1, Rădoi 1. **Antrenor** Ghe. Creșoveanu.

Au arbitrat arădenii: Carol Iagăr și Dumitru Târb.

ADELA CIOLOCOI

Un gol al arădenilor din cele 49 marcate împotriva Lugojului
Foto: **V. MUSCA**

Karate Shotokan — Nouă medalii de aur pentru Arad la „Cupa Mondială I.K.A."

La Timișoara a avut loc, la sfârșitul săptămânii, „Cupa Mondială I.K.A." la Karate Shotokan. Printe cei 560 de participanți din Egipt, Slovacia, Ungaria Iugoslavia, Bosnia-Herțegovina și România s-au numărat și sportivi din orașul nostru de la trei cluburi.

Iată rezultatele înregistrate:

*** Clubul Banzai, antrenor Dan Duma - 4 DAN**

Kata

AUR: Jessica Duma (7 ani, OPEN), Fabian Moldovan (13 ani, 3 kyu-DAN), Diana Maior (13 ani, 3 kyu-DAN).**BRONZ:** Gabriela Lukacs (17 ani, 3 kyu-DAN).

Kumite

AUR: Fabian Moldovan (-30 kg), Silviu Chirilă (14 ani, +55 kg). **ARGINT:** Cosmin Tincău (10 ani, -35 kg), Gabriela Lukacs (-50 kg).

*** Clubul Sakura Banzai Bocsig, instructor Nicolae Petrachi - 2 kyu**

Kata

AUR: Andreia Ochiș (8 ani, 9-7 kyu). **ARGINT:** Ciprian Bulzan (14 ani, 9-7 kyu), Anca Spaimoc (14 ani, 9-7 kyu), Darius Toma (11 ani, 9-7 kyu), Cristina Cristea (10 ani, 9-7 kyu).

Kumite

AUR: Andreia Ochiș (-30 kg), Cristina Cristia (10 ani, - 35 kg). **BRONZ:** Maria Cristea (13 ani, -40 kg).

*** Arad Karate Club - Eșarfele Galbene, antrenor Gabriel Hajas - 6 DAN)**

Kumite

AUR: Dan Fogarassy (seniori), **BRONZ:** Vintilă Raoul (8 ani), Alexandru Merce (19 ani).

A.C.

Informații din șah

Zilele trecute, s-a desfășurat în orașul Békescsaba (Ungaria) un tradițional festival folcloric, care a inclus și un concurs de șah rapid pe echipe. Au participat 16 echipe. Aradul a fost reprezentat de echipa Contor Zenner, care a câștigat competiția, realizând la cele patru mese la care s-a jucat 31 de puncte din 36 posibile.

Echipa arădeană a avut, în ordinea meselor, următoarea componență: Butunoi Victor (8 1/2 puncte), Mozes Ervin (căpitanul de echipă și președintele Clubului Sportiv Contor Zenner, 8 puncte) Chereches Marius (7 1/2 puncte) și Popa Matei Ovidiu (7 puncte).

◆◆◆

„Casa de Ajutor Reciproc a Pensionarilor" (CARP) din Arad, organizează a cincea ediție a Cupei „1 Decembrie" de șah. Ședința tehnică va avea loc în ziua de 15 noiembrie, la ora 17, la sediul CARP din Piața Avram Iancu nr. 21. Pot participa jucători de toate vârstele, indiferent de categorie, inclusiv școlari. Se acordă premii.

◆◆◆

A început cursul de șah pentru începători (i) și pentru avansați (a) inițiat de Asociația Județeană de Șah în colaborare cu C. S. Contor Zenner. Cursul este gratuit. Pentru prima serie se mai pot face înscrieri până la data de 12 noiembrie a. c., în zilele de marți și joi, între orele 17-19, la Centrul de antrenament al Asociației Județene de Șah din Bd. Revoluției nr. 73 (Palatul Cenad - Fundația Aristide Dragomir - intrarea dinspre Primărie).

Asociația Județeană de Șah
TIBERIU GROZESCU

ERLAND ARAD

SERVICE AUTORIZAT MEFIN, HIDROJET, RAR
SERVICE SPECIALIZAT REPARAȚII POMPE INJECȚIE BOSCH

PREȚURI MINIME, APARATURĂ PERFORMANTĂ, CALITATE MAXIMĂ

- REPARAȚII POMPE DE INJECȚIE **ELECTRONICE** ȘI MECANICE PENTRU: AUTOCAMIOANE, AUTOTRACTOARE, UTILAJE AGRICOLE, E.T.C.
- REPARAȚII INJECTOARE.
- PIESE INJECȚIE DIESEL.

SUPER OFERTĂ PROFITAȚI!

• REPARAȚIE CAPITALĂ POMPĂ INJECȚIE U 650	1.799.000 - 1.999.000
• REPARAȚIE CAPITALĂ POMPĂ INJECȚIE RABA	2.999.000 - 3.099.000
• REPARAȚIE CAPITALĂ POMPE INJECȚIE ROTATIVE (SAVIEM, ARO, U 445) (PLĂTEȘTI DOAR PIESELE, MANOPERA **GRATUIT**)	3.399.000 - 4.199.000

SUNTEȚI POSESORUL UNUI DIESEL?
AVEȚI PROBLEME DIMINEAȚA LA PORNIRE?
VERIFICAȚI-VĂ INJECTOARELE!

VINO CU INJECTOARELE LA ERLAND ȘI BENEFICIEZI DE MANOPERĂ GRATUITĂ LA VERIFICAREA, MANOTAREA ȘI REGLAREA DUZELOR (OFERTĂ VALABILĂ NUMAI ÎN CAZUL DUZELOR CUMPĂRATE DE LA ERLAND).

ASIGURĂM LA CELE MAI MICI PREȚURI DIN STOC ȘI LA COMANDĂ DUZE: **BOSCH**, MONARK, MOTORPAL, LUCAS, SUPER DIESEL, HIDROJET.
POMPE INJECȚIE ȘI PIESE POMPE INJECȚIE DIESEL.

(C.A.)

PREȚURILE NU CONȚIN TVA.

SERVICE ERLAND
ARAD, Grădişte, str. I. B. Deleanu, nr.12.
Tel/fax 0257/276 968; 0744/552 174

MAGAZIN ERLAND
ARAD, Grădişte, str. Petru Rareş, nr.84.
Tel/fax 0257/276 951; 0744/681 199

ÎN ATENȚIA TUTUROR APICULTORILOR

care doresc un viitor cât mai bun al apiculturii românești, atât în ce privește desfacerea produselor apicole pe piețe externe sau interne cât și menținerea în permanență a unor stupine puternice și sănătoase,

S.C. FILEOMERA S.R.L - *prin punctul său de lucru Curtici,*
organizează un extraordinar SIMPOZION cu tema de mai sus.

VOR FI PREZENȚI directorul și administratorul firmei, colaboratorj ai săi, iar ca invitat special va fi germanul VYHMEISTER SIGISFREDO, unul dintre cei mai mari importatori de miere din România.

- Viitorul apiculturii și desfacerea produselor apicole pe piețe externe depinde foarte mult de informarea și aplicarea noilor condiții ce se impun.
- Calitatea sorturilor de miere românească în atestul vânzării ei pe piața C.E.E.
- Posibilitatea organizării de anul viitor, de mici asociații între apicultorii prieteni (sau asocieri), situație benefică pentru apicultorii serioși, și de bună credință, în vederea obținerii unui preț mai bun la sorturile de miere, iată doar câteva din subiectele arzătoare, ce frământă azi apicultura, și deopotrivă pe apicultor.

Întâlnirea va avea loc **marți, 12 noiembrie 2002, ora 16, în Curtici**, jud. Arad, în sala Căminului Cultural (vis-a-vis de școală, pe șoseaua principală. Sala va fi încălzită. ***Sunt invitați apicultorii din tot Banatul!***

STUPAR BĂNĂȚEAN, NU PIERDE OCAZIA!
INFORMAȚII LA TEL. 0744.366.278.

(1586255)

CHF/Romania, a national leader in micro-finance and economic development, is currently recruiting for the position of:

Loan Officer

Arad Office

responsible for administering CHF/Romania loan portofolio activities in the respective offices. Candidates should have strong financial management abilities, and preferably experience in the NGO sector, as well as at least 3 years of professional experience working in the Private Sector. A degree in Economics is preferred. Proficiency in Excel, Word and other computer applications, especially database applications, advanced in written and spoken English, and a clean driving and criminal record are required. Competitive salary and benefits offered.

Applicants are invited to send a letter of interest and CV in confidence by November 15th to following address: **CHF/Romania, str. Argeș nr. 7, 1900 Timișoara, or fax it to: 0256-190.219** or send by **email: ofice@chf.dnttm.ro**. For more information please call **0256-204.550, 204.651, 293.469**

(1586253)

Peugeot 206. Irezistibil.

Începând de la: 7.565* EURO.
Leasing 3 ani: • 144* EURO lunar
•2.269* EURO avans
•1.513* EURO valoare reziduală

206 PEUGEOT

PEUGEOT. PENTRU CA AUTOMOBILUL SĂ FIE ÎNTOTDEAUNA O PLĂCERE.

AUTO SML - CONCESIONAR PEUGEOT
VIZITAȚI-NE LA NOUL SEDIU DIN ARAD
MICĂLACA 1 EST F.N. (IEȘIREA SPRE DEVA), TEL. 0257/278.738
* plus TVA

(2734522)

SC AGROMEC CHERELUȘ SA

Cu sediul în loc. Chereluș FN, jud Arad, societate aflată în dizolvare conform hotărârii Adunării Generale Extraordinare a Acționarilor din data de 28.08.2002 prin Lichidator **SC ACTIV GROUP SRL**, cu sediul în Arad P-ța Avram Iancu nr.10, ap. 3 anunță vânzarea conform Legii 31/1990 prin licitație publică deschisă, cu strigare, a următoarelor bunuri aparținând societății aflate în dizolvare.

- **-3 tractoare U 650 M** cu prețuri între **52.000.000-64.000.000 lei**
- **-6 combine C 14** cu prețuri între **32.000.000-88.000.000 lei**
- **-Vindrover E 303** la prețul de **88.000.000 lei**
- **-Tractor TIH-445** la prețul de **80.000.000 lei**
- **-Cultivatoare CPU-8** cu prețuri între **14.400.000-17.600.000 lei**
- **-Echipament RIFS** cu prețuri între **8.000.000-12.000.000 lei**
- **-Grape stelare GS-1.2** cu prețul de **400.000 lei**
- **-Diverse tipuri de remorci** cu prețuri între **4.800.000-16.000.000 lei**
- **-Semănătoare** cu prețuri între **5.600.000-12.000.000 lei**

Față de licitațiile anterioare s-a aplicat o reducere de 20% a prețului de pornire a licitației.

La prețurile menționate în listă se adaugă TVA-ul. Bunurile pot fi văzute la sediul SC AGROMEC CHERELUȘ SA, zilnic între orele 9-15. Regulamentul de organizare a licitației, lista completă cuprinzând bunurile scoase la licitație și prețul de pornire al acestora pot fi consultate la sediul SC AGROMEC CHERELUȘ SA și la sediul SC ACTIV GROUP SRL P-ța Avram Iancu, nr.10, ap. 3. Licitația va avea loc la sediul SC Agromec Chereluș SA în data de **13.11.2002** începând cu ora **11.00**. Taxa de participare la licitație, nerambursabilă, este de **100.000 lei/participant.** Garanția pentru înscrierea la licitație este de 10% din valoarea de pornire a fiecărui bun, garanția se restituie la sfârșitul licitației participanților care nu au adjudecat bunurile pentru care au licitat. Înscrierile achitarea taxei de participare și achitarea garanției de participare la licitație se pot face la sediul SC AGROMEC CHERELUȘ SA până cel târziu cu 1 oră înainte de începerea licitației. Pentru bunurile ne-adjudecate licitațiile se vor relua în fiecare zi de miercuri a săptămânii, la ora 11.00 după o publicitate prealabilă. Relații suplimentare la sediul SC AGROMEC CHERELUȘ SA, dl. Băcueț Ioan sau SC ACTIV GROUP SRL tel/fax 0257/214821; 0257/214440; mobil 0744/697814 dl. Biriș Ioan.

SC ACTIV GROUP SRL

Lichidator al SC UNIVERSAL ALE SRL, cu sediul în Arad, str. Voievod Moga nr. 52, anunță vânzarea conform Legii 64/1995 prin licitație publică deschisă, cu strigare, a activelor aparținând societății debitoare:

- **autoturism Volkswagen** la preț de **18.000.000 lei**
- **mașini cusut liniare cu tăietor NECHI** la preț de **6.600.000 lei**
- **mașini cusut simple cu tăietor PFAFF la preț de 6.300.000 lei**
- **mașină cusut 2 ace PFAFF** la preț de **12.600.000 lei**
- **mașini încheiat UBERDEK-RINOLDI** cu prețuri între **12.000.000-13.500.000 lei**
- **mașini surfilat OMNITEX cu 2 fire** la preț de **6.000.000 lei**
- **bunuri diverse: birotică, mobilier**

(C.A.)

Lista completă cuprinzând bunurile scoase la licitație, prețul de pornire al acestora și regulamentul de organizare a licitației, pot fi consultate la sediul societății debitoare și la sediul SC „ACTIV GROUP" SRL, P-ța. Avram Iancu, nr 10, ap. 3. **Față de licitațiile anterioare s-a aplicat o reducere cu 70% a prețului de pornire a licitației.**

La prețurile menționate în listă se adaugă TVA-ul. Bunurile pot fi văzute la sediul **SC UNIVERSAL ALE SRL**, Arad str. Voievod Moga nr. 52, în loc. Galșa nr. 228 și în loc. Șiria, Calea Aradului nr. 1831. Licitația va avea loc în data de **13.11.2002**, începând cu ora **14.00**, în localitatea Șiria, Calea Aradului, nr. 1831. Licitațiile se vor relua în fiecare zi de miercuri a săptămânii, la ora 14.00. după o publicitate prealabilă.**Taxa** de participare la licitație, nerambursabilă, este de **100.000 lei**/participant. Garanția pentru înscrierea la licitație este de 10% din valoarea de pornire a fiecărui bun. Înscrierile, achitarea taxei de participare și achitarea garanției de participare la licitație se pot face la sediul SC "UNIVERSAL ALE" SRL din Arad, str. Voievod Moga, nr. 52 până în data de **12.11.2002,** iar în data de **13.11.2002** până cel târziu cu **o oră** înainte de începerea licitației în Șiria, Calea Aradului, nr. 1831. **Relații** la SC "UNIVERSAL ALE" SRL, dna. Elisabeta Baltag, tel. 0257/230.303 sau SC "ACTIV GROUP" SRL tel. 0257/214.821, 0744/697.814 dl. Biriș Ioan.

LA NOI MOȘUL VINE MAI REPEDE!

ABONEAZĂ-TE LA CONNEX ȘI PRIMEȘTI 1 PACHET CONNEX GO SAU KAMARAD PULS ALTE CADOURI SURPRIZĂ CELOR CARE PREZINTĂ ACEASTĂ RECLAMĂ DIN ZIAR LA MAGAZIN

OFERTA CONNEX

50% reducere la abonament in primele 6 luni de contract
2 $ bonus* pe langa creditul initial de 5 $, pentru orice cartela SIM reincarcabila Connex GO! Sau Kamarad cumparata si activata in perioada 21 octombrie - 24 noiembrie 2002.
* Valabil 30 de zile de la activare; suma neconsumata se retrage.
** Preț fără TVA, valabil pentru conectare în rețeaua Connex. În limita stocului disponibil și numai pentru telefoanele din ofertă.

Manila impex
Calea Aurel Vlaicu nr. 121 - 125
Tel/fax.: 0257/274-687

DEALER CONNEX (C.A.)

Magazine: **DIANET COMPUTERS SRL**
- incinta magazinului LG, Bld. Revolutiei 83
- incinta magazinului Keops, Calea Aurel Vlaicu, parter Z27
Tel: 0723-180870, 0722-292596

Service, distributie, retele, servere:
INTERDATA SERVICE SRL
Calea Ardealului 2/a, Tel/fax: 0257-276.884

(C.A.)

CAMERA DE COMERT ARAD
DIRECTIA TÂRGURI-EXPOZIȚII
EXPO ARAD INTERNATIONAL

Colaboratori:
- A.M.S.P.P.
- Colegiul Medicilor Arad
- Euromedic
- Universitatea Vasile Goldis Arad

15-17 NOIEMBRIE 2002
EXPO ARAD INTERNATIONAL

AR-MEDICA
Târg de medicină

ORE EMC!

Simpozion
- "CORELAȚII CLINICO-IMAGISTICE" **8,85 ore EMC**
- "BRUXISMUL" - Parafuncție a sistemului stomatognat **16 ore EMC**

Premii pentru participanți!

CCIA ARAD str. Cioplea nr. 8
tel.: 0257-28.88.21, fax: 0257-28.00.14
e-mail: expo@ccia-arad.ro
Organizator: Letiția RUBAȘ

(c.39)

MATROS 2000 **PODELE LAMINATE**
la prețuri fără concurență

Profile
Accesorii
Lambriuri MDF și PVC

Tel: 0722.253.222 Arad, C. Aurel Vlaicu nr. 28-32
(înainte de STADION UTA - Fosta Școală de Șoferi)

(2734527)

S.C. Interconsulting S.R.L.
ÎNFIINȚĂRI - MODIFICĂRI
SOCIETĂȚI COMERCIALE • ASOCIAȚII
FUNDAȚII • COD UNIC • LICENȚE
AUTORIZAȚII
Prestări Servicii PSI Protecția Muncii
Str. A. Muresanu (fostă E. Varga) nr. 17
tel. 0740.822.163
Înmatriculări - Radieri auto
(C.459)

S.C. TERMOROH IMPEX S.R.L.
angajează personal specializat în
Service centrale termice

Cerințe:
- cunostințe în domeniul electrotehnic.
- pregătire medie.
- experiența în domeniu constituie un avantaj.
- cunoașterea limbii maghiare constituie un avantaj.

Persoanele interesate sunt rugate să trimită un C.V. însoțit de o scrisoare de intenție prin fax la: 271.828 până la 01.12.2002. Relații la telef. 273.780, 274.282. Numai candidații selectionati vor fi contactați.

(1048544)

S.C. DREAM TEAM S.R.L.
PROFIL CONFECȚII
ANGAJEAZĂ:
CONFECȚIONERE
CU EXPERIENȚĂ în costume de baie și lenjerie intimă
PENTRU MAȘINI LINIARE (simplă);
TRIPLOK ȘI MANUAL (tăiat de ațe)
** CONDIȚII AVANTAJOASE **
INFORMAȚII LA SEDIUL FIRMEI:
ARAD, STR. PRIVIGHETORII NR. 1
TELEFON: 0257 -276.474 (GRĂDIȘTE)
RUGĂM SERIOZITATE
(1586233)

ANIVERSĂRI

Cu enormă dragoste și mulțumiri la Dumnezeu, cu ocazia împlinirii vârstei de 1 anișor, urăm iubitei noastre RALUCA - ADELINA COANĂ să fie mereu iubită și adorată de cei dragi. Părinții RODICA și FLORIN COANĂ, sora SORINA și bunicele ELENA și IUSTINIA. (28212)

MATRIMONIALE

SEXY, provocatoare, sunt sclava fanteziilor tale. Sună-mă! Telefon 0721.778.190. (28513)

VÂNZĂRI APARTAMENTE O CAMERĂ

Vând garsonieră Piața UTA, etaj 3. Telefon 274501, 274416. (4226717)

Vând garsonieră, Micălaca. Telefon 256100; 279718; 0744.542.931. (28509)

VÂNZĂRI APARTAMENTE DOUĂ CAMERE

Ocazie! Vând urgent, 2 apartamente cu 2 camere, zonă centrală, liniștită, cotorizate, ocupabile imediat. Telefon 284521 sau 0744.150.688. (28285)

Vând apartament 2 camere, parter, str. Mucius Scaevola, Arad. Telefon 210360, după ora 16. (28401)

Vând 2 camere, lângă BRD, cărămidă, etaj 2/4, posibilitate gaz individual, 15.000 USD. Telefon 0722.257.409. (27656)

Vând apartament 2 camere, central, str. Tudor Vladimirescu, contorizat individual căldură. Telefon 230436. (28452)

VÂNZĂRI APARTAMENTE TREI CAMERE

Vând apartament ultracentral, 3 camere, multiple îmbunătățiri. Telefon 285085. (28472)

VÂNZĂRI APARTAMENTE PATRU CAMERE

Vând apartament central, suprafață 210 mp. Telefon 0740.044.114. (28214)

VÂNZĂRI CASE

Vând urgent 2 case mari, cu grădină 3.600 mp, Calea Timișorii nr. 202-204. Telefon 0745.862.042. (28145)

Vând urgent casă în Sederhat. Informații la telefon 273336, 273079. (4225689)

Vând vilă - Vlaicu. Telefon 0745.634.885; 276553. (28369)

De vânzare clădire mare, plus teren, excelent privatizare. Telefon 0721.374.152. (28423)

Vând casă, Chișineu Criș, str. Plevna nr. 7. Telefon 520139. (3224640)

Vând casă Micălaca, str. Lipovei, 1.200 mp. Telefon 0722.226.403. (28435)

Vând casă cu 1 ha teren, aproape de Arad, preț 4.800 $. Telefon 0722.659.084. (0228411)

Vând vilă tip Duplex, 500 mp, termopan, piscină, încălzire proprie, zonă centrală. Telefon 0745.347.177. (28235)

Vând (schimb) casă 3 camere, dependințe, gaz, apă, canal, în Grădiște, necesită reparații, cu apartament 2 camere + diferență. Telefon 232242. (28420)

Vând în Mocrea nr. 96, casă mare cu grădină, preț 200.000.000. Telefon 0254 216665; 414162. (4224431)

Vând casă mare în comuna Semlac, str. Nemțească, nr. 838, preț 10.500 EU negociabil. Telefon 534538. (28490)

VÂNZĂRI SPAȚII

Vând BAR cat. III, Grădiște. Telefon 218990. (28466)

VÂNZĂRI TERENURI

Vând teren intravilan 5.000 mp, Aradul Nou, posibilități gaz, curent, apă, agent termic. Telefon 0722.355.963. (27711)

Vând teren arabil 2,80 ha, între cazemate - Șeitin. Relații la telefon 415369. (4226712)

Vând teren ideal investiții, zona Centură - SERE. Telefon 0745.365.755; 235171. (28488)

VÂNZĂRI AUTO

Vând tractor U650 cu remorcă (CIV, VT, stare foarte bună de funcționare, anvelope noi), nu a fost folosit în agricultură. Informații telefon 0257/256282 sau 0744.709.051. (4224493)

Vând Volkswagen Golf I, ușor avariat. Telefon 0723.765.726. (28333)

Vând Mercedes 206, an 1975, camionetă, motor defect, CIV, persoană fizică, 25.000.000 negociabil sau schimb cu viței sau purcei. Telefon 0257-415484. (28308)

Vând Dacia papuc, fabricație 1991, motor defect, 1.000 Euro. Telefon 0722.159.694. (28162)

Vând Citroen BX Diesel an 1984 înmatriculat, consum 5%, 1700 $. Telefon 0723.324.883, 0788.333.614. (28272)

Vând VW Bora nou, 17.500 USD. Telefon 0257-262264, 0744.154.137. (28398)

Vând 2 autobasculante, carosată de 10 to, excavator. Telefon 244803. (28405)

Vând chiuloase auto reconditionate, cu garanție. Telefon 247122, 349922. (4226719)

Vând ANVELOPE ARO, Jeep - 500.000; autoturisme 13, 14 - 300.000; 15, 16 - 400.000 și camioane. Telefon 259339, 563027; 0744.706.321. (28502)

Vând ieftin Nissan Patrol TD GR trapă, alarmă, închidere centralizată, cass Sony, carkit Nokia, stare bună. Telefon 0722.275.645. (28493)

Vând Dacia 1310, an fabricație 1985, stare foarte bună, cu CIV, preț negociabil. Informații telefon 0740.751.831. (9647282)

VÂNZĂRI ELECTRO

Vând televizor color PHILIPS 37-68, amplificator 2x300 W și BOXE, video PROFESIONAL, lang PLAY CD-SONY MP3 DECK caset profesional, combină muzicală SONY cu telecomandă, BOXE orchestră, CD auto, radio casetofon auto, amplificator. Telefon 274118. (28512)

Vând mașină spălat vase și pahare digitală pentru RESTAURANTE, mașină automată BOCH pentru rufe, uzură 5%. Telefon 289667. (28512)

Vând CONGELATOR sertare 3-8, LADĂ frigorifică, COMBINĂ frigorifică, FRIGIDER, made GERMANIA. Telefon 274118. (28512)

Vând foarte ieftin, garanție, TELEVIZOARE COLOR, MAȘINI AUTOMATE, COMBINE, CONGELATOARE, LĂZI, VITRINĂ frigorifică. Telefon 274600. (27231)

Vindem CASE de MARCAT, CÂNTARE ELECTRONICE, CONSUMABILE. Telefon 272727. (27891)

Vând TELEVIZOARE color, CONGELATOARE, COMBINĂ frigorifică, MAȘINĂ de SPĂLAT AUTOMATĂ, cu garanție. Telefon 275277.

Vând TV color, MAȘINI SPĂLAT AUTOMATE, FRIGORIFICE; garanție. Telefon 233511. (28397)

Vând CUPTOR PATISERIE, ROBOȚI DULAP FRIG, VITRINĂ FRIG, etc. Telefon 0744.568.800. (28436)

Vindem cheș și în rate (second hand) MAȘINI de SPĂLAT, TV COLOR, FRIGIDERE, COMBINE, LĂZI, VITRINE FRIGORIFICE, CONGELATOARE, ASPIRATOARE, VIDEO, Calea Radnei nr. 225. Telefon 0257-259339, 563027; 0744.706.321. (28502)

VÂNZĂRI DIVERSE

Vând GEAMURI TERMOPAN lemn stratificat, ROLETE PLASTIC import. Telefon 0745.380.320. (28270)

Vând PLASĂ GARD ZINCATĂ, 25.000 lei/kg, COTURI și BURLANE FUM, 35.000 lei/buc, str. VRABIEI 4. Telefon 289997. (28454)

Vând ROLETE PLASTIC import, ROLETE LEMN, JALUZELE. Telefon 0259-478503, 0745.594.415. (28185)

Vând masă biliard nr. 7 cu fise, preț negociabil. Telefon 0724.216.964. (28309)

Vând contract de închiriere teren, zona UTA, vad comercial excelent. Telefon 0722.500.624. (27942)

Vând 2 mașini de cusut industriale. Telefon 0740.115.107. (28337)

Vând dormitor, canapea, mobilă de bucătărie. Telefon 338151; 0740.115.107. (28337)

Vând semănătoare porumb pe 6 rânduri. Telefon 562427, Lipova; 0721.840.266. (1586086)

Vând BETON, MORTAR, SAPĂ. Asigur UTILAJ, TRANSPORT. Telefon 0723.273.746. (28442)

Vând urgent mânză 2,6 ani, în Cermei nr. 994 (Mantu). (28461)

Vând sămânță lucernă 2.000 kg, fân lucernă 10.000 kg. Telefon 0744.778.454. (3224641)

Vând BOLȚARI 300x250x200, 8.200 lei; mc = 550.000. Telefon 0257-281491; 0722.381.750. (28151)

Vând 10 vițele și 3 tăurași sub 300 kg. Telefon 468062. (28430)

Vând LEMNE FOC, NISIP, BALAST, la domiciliu. Telefon 277027, 0721.097.763. (28085)

Lichidez gospodărie, vând convenabil dormitor Lengyel, sufragerie și hol Regency, alt mobilier, combină frigorifică Daewoo, aragaz, butelii, covoare, TV Panasonic (lichidez firmă). Telefon 285416. (28287)

Vând elevator cu 2 coloane de ocazie, aeroterme gaz, motorină și electrice. Telefon 0722.262.185 sau 256829. (28274)

Vând 50 oi țurcane, localitatea Chereluș, nr. 202. Telefon 0723.324.890. (3224637)

Vând generator de curent Bosch nou nouț, 2100 W, 9A, la 3000 tur/min, 1000 EU negociabil. Informații telefon 0721.232.460; 0257-285560 seara. (28494)

Vând cameră combinată 623 foarte bună, canapea extensibilă, 2 fotolii, măsuță. Telefon 232242. (28420)

Vând PARCHET FAG, PERVAZURI (fag, stejar), PALUX. Telefon 235271, 0744.555.338. (4226714)

Vând 11 purcei de 4 luni, Pecica. Telefon 468298. (4226715)

(Continuare în pagina 15)

(Urmare din pagina 14)

Vând porumb boabe și floarea soarelui. Telefon 512437, Ineu. (4224430)

Vând urgent 100 oi țurcane, preț 1.600.000 lei/bucata. Telefon 0744.698.573. (4224432)

Vând NISIP și BALAST, la domiciliul clientului. Telefon 257769. (28518)

CUMPĂRĂRI AUTO

Cumpăr chiuloase (motoare Diesel) pentru recondiționat. Telefon 247122. (4226719)

Cumpăr FORD-FIESTA 1,6 lt. cu 2 uși, înmatriculat, avariat. Telefon 274118; 0740.821.339. (28512)

CUMPĂRĂRI DIVERSE

Cumpăr oi. Telefon 373567. (3224638)

LOCURI DE MUNCĂ

SOCIETATE COMERCIALĂ angajează BARMANĂ. Telefon 256735. (28504)

Angajez ȘOFER PROFESIONIST și BARMAN(Ă) cu experiență. Telefon 272270; 0723.600.451. (28505)

SOCIETATE COMERCIALĂ angajează MAISTRĂ calificată, MUNCITORI pentru încălțăminte. Telefon 212488. (28492)

Angajăm ABSOLVENȚI liceu, școli profesionale, șomeri. Oferim: calificare, carte muncă, salariu 4.900.000. Telefon 276817; 0721.243.204; 0740.043.773. (28122)

Firma ALTEX, renumită pe piața produselor ELECTRONICE și ELECTROCASNICE, își desfășoară activitatea cu un deosebit succes printr-o rețea de 55 magazine la nivel național. Datorită ritmului accelerat de dezvoltare, dorim să angajăm PERSONAL VÂNZĂRI - MAGAZIN ALTEX. RESPONSABILITĂȚI: promovarea imaginii firmei pe plan local; prezentarea și comercializarea produselor electronice și electrocasnice. CONDIȚII: absolvent studii medii/superioare; cunoștințe de operare PC; disponibilitate maximă de lucru. SE OFERĂ: beneficiați de siguranța ce o oferă lucrul în cadrul unei firme mari; posibilități de perfecționare a carierei; recompensarea în funcție de performanțe. Persoanele interesate sunt rugate să trimită un CV și o scrisoare de intenție la numărul de fax 0233/230817 sau prin E-mail la personal@altex.ro. Informații suplimentare se pot obține la telefon 0233/210671. (f., 2734589)

Angajăm REPREZENTANT VÂNZĂRI accesorii GSM. Cerințe: cunoștințe operare PC, telefon mobil. Oferim salariu motivant. Rugăm CV la fax 0264/404203 sau haffner_romania@yahoo.com, pentru ZAGONI ZOLTAN. (28335)

Angajăm VÂNZĂTOARE pentru magazin lenjerie intimă. Telefon 251827. (28273)

Angajăm VÂNZĂTOARE „FAST-FOODS" punct lucru TIMIȘOARA. Asigurăm transportul. Telefon 0744.533.233. (28348)

TOP SECURITY SERVICE angajează PERSONAL PAZĂ. Informații telefon 281410, 280287. (28365)

Firmă publicitate angajează DIRECTOR VÂNZĂRI, CONSULTANȚI. CV la fax 236241. (28485)

SOCIETATE COMERCIALĂ angajează MECANIC cu experiență pentru mașini cusut performante. Telefon 0722.344.778. (28482)

Angajăm 2 VÂNZĂTORI. Pentru informații sunați la telefon 235221. (4226716)

Caut COLABORATORI activi, inteligenți, energici pentru CÂȘTIG SUPLIMENTAR. Telefon 0745.251.105. (28508)

COLABORARE, afacere de succes, program flexibil, INSTRUIRE GRATUITĂ. Telefon 0722.292.917. (28515)

COLABORARE, INTELECTUALI, casnice, inteligente, 5.000.000 lei. Telefon 021 4112831; 021 2205423; 0744.331.156. (28516)

PRESTĂRI SERVICII

ȘCOALA de ȘOFERI „BELC", completează serla din 8 NOIEMBRIE, categoriile: B+E, C, C+E, D+E. CASA SINDICATELOR, telefon 230004; 381811; 0744.938.335. (28127)

ȘCOALA ȘOFERI „VÂRTACI" începe SERIA CRĂCIUNULUI. Înscrieri telefon 246527, 0721.477.552. (28087)

SC SILDOR PROD SRL. Reparații: FRIGORIFICE casnice și comerciale. VINDE: VITRINE FRIGORIFICE NOI. Telefon 0257 - 349121, 0257 - 270622, 0722.630.442. (c)

RECONDIȚIONĂM CHIULOASE. Garanția 6 luni. Str. Poetului, 101c. Telefon 247122. (4226720)

Execut RENOVĂRI APARTAMENTE, case, reparații, acoperișe, HIDROIZOLAȚII, zugrăveli, gletuit, vopsit, etc. Telefon 272695; 0745.685.685. (28505)

AUTORIZAT execut ZUGRĂVELI, FAIANȚĂRI, GRESIERI, șape, parchet laminat. Telefon 219880. (28507)

DIVERSE

PRIMĂRIA COMUNEI SÂNTANA organizează, la sediul Primăriei, în data de 27 XII 2002, ora 10, selecție de oferte pentru achiziționarea: 1) cazan din fontă cu panou de automatizare și arzător automatizat pe gaze naturale incorporat Qutil 40 KW - 1 buc; 2) pompă de circulație de conductă Q 2mc/oră, h - 1mCA - 1 buc; 3) vas de expansiune închis de 50 lt - 1 buc: 4) supapă de siguranță 3/4' - 4 bar - 1 buc. Ofertele depuse vor trebui să fie valabile pe trim. I. 2003. (3142480)

Cea mai autentică TĂMĂDUITOARE,
VALENTINA,
desface FARMECE, CUNUNII, scoate ARGINTU VIU, vindecă epilepsia, IMPOTENȚA, ajută în AFACERI. Telefon 0721.564.457; str. Imașului bl. 1, ap. 6, et. I. (28506)

Sunt Ana Maria din Timișoara, mulțumiri pe această cale doamnei AURELIA ARDELEANCA din Arad, apelând la serviciile dânsei, ca prin minune s-a întors soțul meu acasă. Sunați la nr. 0723.924.535. (28446)

ELENA,
cea mai puternică PREZICĂTOARE, desface CUNUNII, aduce PERSOANA IUBITĂ la cei despărțiți, desface IMPOTENȚA, ALCOOLISMUL, EPILEPSIA, boli de PIELE și multe altele. Telefon 262484; 0740.873.314, Cartier Micălaca, Aleea Miorița, bl. 128, ap. 4. (28413)

Anton din Reșița, mii de mulțumiri doamnei IRINA, m-a dezlegat de farmece și blesteme. Telefon 0721.876.319. (28500)

Anonim din Arad, doresc să-i mulțumesc VALERIEI m-a scăpat de PATIMA BEȚIEI. Sunați 0257-279568; 0744.288.220. (28510)

TURISM

Pletl

Asigură zilnic transport de persoane în GERMANIA pe ruta: Passau - Regensburg - Nürnberg - Würzburg - Aschaffenburg - Frankfurt - Giéssen - Siegen - Köln - Düsseldorf - Essen - Dortmund - Deggendorf - Landshut - Mühldorf - Augsburg - Ulm - Heilbronn - Stuttgart - Pforzeim - Karfsruhe - Heidelberg - Mannheim. Călătorii în autocare noi, moderne, însoțitoare de bord, două bagaje gratuite, o masă caldă în UNGARIA. Cu plecare din KARLSRUHE: SPANIA, FRANȚA, PORTUGALIA. Intermediem asigurări medicale. Informații și înscrieri, la AGENȚIILE PLETL din: ARAD, telefon 057/252291; LIPOVA - 057/561377; 563011. (c.)

NOU!!! AMAD TOURISTIK efectuează transport persoane GERMANIA și AUSTRIA. Pe liniile directe ITALIA, FRANȚA, SPANIA, PORTUGALIA la prețul biletelor de călătorie dus-întors reduceri de 35%. Rezervări str. Cloșca, nr. 2. Telefon 254453; 0788.324.988. (c.)

ÎNCHIRIERI

Închiriez SPAȚIU DE PRODUCȚIE sau DEPOZIT. Telefon 244803. (28405)

Închiriez (ofer) apartament nemobilat sau mobilat, ultracentral. Informații telefon 212840 după ora 13. (28478)

Dau în chirie apartament 3 camere (nemobilat), zona Vlaicu (lângă PROFI). Telefon 349379. (28495)

Caut colegi(e) la apartament 3 camere, decomandat, Revoluției. Telefon 0257-218067; 0740.967.532. (28511)

✝ DECESE ✝

Cu nemărginită durere anunțăm încetarea din viață a scumpei noastre mamă, soacră și bunică
MARIA STAN,
la vârsta de 73 ani. Înmormântarea va avea loc azi, 11 noiembrie 2002, ora 12, de la Capela Cimitirului Pomenirea. Dumnezeu s-o odihnească în liniște și pace! Fiica Monica cu soțul Emil și nepoții Hanna și Chris, îndurerați.

Cu adâncă durere în suflet anunțăm trecerea în eternitate a iubitei noastre,
NAGY CATALINA,
la frumoasa vârstă de 91 ani. Înmormântarea va avea loc azi, 11 noiembrie 2002, ora 14, în Cimitirul Eternitatea. Familiile îndoliate NAGY și SZÖCS.

Cu adâncă durere anunț încetarea din viață a iubitei soții
MARIA ZBÂRCE,
în vârstă de 68 ani. Înmormântarea va avea loc azi, 11 noiembrie 2002, ora 13, la Cimitirul Eternitatea. Familia îndoliată.

Cu adâncă durere în suflet anunțăm încetarea din viață, după o lungă suferință, a celui care a fost soț
BELKO KALMAN,
la vârsta de 75 ani. Înhumarea va avea loc azi, 11 noiembrie 2002, ora 14, de la domiciliul din Turnu, nr. 368. Soția îndoliată.

Cu adâncă durere anunțăm încetarea din viață după o lungă și grea suferință a celei care a fost
CÂRSTEA MARIA
mamă, soră, cumnată și mătușă, la vârsta de 67 ani. Înmormântarea are loc astăzi, 11 noiembrie 2002, la Cimitirul Pomenirea. Fiicele îndoliate.

Cu adâncă durere anunțăm trecerea în neființă a scumpului nostru soț, tată, socru și bunic care a fost
DASCĂL IOAN.
Înmormântarea va avea loc în data de 12.11. 2002, la Cimitirul din Bujac, la ora 13,00. Familiile Dascăl și Crișan.

✝ SERVICII FUNERARE ✝

RO STYL COMPANY
SERVICII FUNERARE COMPLETE
PRODUCĂTOR SICRIE
ARAD, STR. M. EMINESCU 22, TELEFON 214.422
Magazin deschis și noaptea

OFERIM
- **SICRIE** 10 MODELE DE LA 800.000 LA 3.600.000
- **SICRIE LUX** 4 MODELE DE LA 4.500.000 LA 20.000.000
- **LENJERIE DECES** 6 MODELE DE LA 300.000 la 2.000.000
- CRUCE, LUMÂNĂRI, PROSOAPE, BATISTE, MÂNERE și ȘURUBURI SICRIU

OFERTĂ SICRIU FAG CRUCE RESPETE 1.500.000

APELÂND LA SERVICII: ÎMBRĂCAT, FORMOLIZAT ȘI TRANSPORT BENEFICIAȚI DE 15% REDUCERE
LA SICRIU ȘI TRANSPORTUL LA DOMICILIU GRATUIT
▼PLATA ȘI DUPĂ ÎNCASAREA AJUTORULUI DE ÎNMORMÂNTARE.

PĂREREA DVS. CONTEAZĂ!
TELEFON 094.690.121

IN MEMORIAM "KUKI"
Servicii Funerare Complete
Str. M Eminescu Nr.4
ÎN CURTE
Tel:211.929 - 0723.343.964
Magazin deschis la orice oră
OFERĂ:
SICRIE 10 modele de la **600.000 - 2.800.000**
SICRIE LUX 6 modele de la **3.600.000-10.500.000**
SICRIE import 70.000.000 lei
Mânere, șuruburi accesorii
LENJERIE 7 modele de la **350.000 - 1.400.000**
GRATUIT ! ! ! !
Transportul sicriului la domiciliu
ÎMBĂLSĂMATUL
Plata in Rate ! ! !
Transport Intern și Internațional

✝ CONDOLEANȚE ✝

Asociația de Proprietari bloc A4, strada Patria regretă dispariția prematură a vecinului lor,
BĂLAS ION
și transmite sincere condoleanțe familiei greu încercate. (28517)

Profund îndurerați ne despărțim de cel care ne-a fost bunic,
BELKO KALMAN.
Odihnească-se în pace! Nepoții: Lenuța, Radu, Hajni, Cristina cu familiile. (28519)

Cu durere în suflet ne despărțim de cel care a fost tată și socru,
BELKO KALMAN.
Odihnească-se în pace! Fiicele Viorica și Margareta și ginerii Teodor și Dorin, îndurerați. (28519)

Regretăm profund trecerea în neființă a celui care a fost un minunat soț, tată, socru și bunic,
BACOȘ ALEXANDRU,
din FÂNTÂNELE. Îl plâng în veci nemângâiați: soția MARIA, fiica DOINA cu soțul HORST, fiica VIORICA cu soțul NELU și nepotul RAUL. Dumnezeu să-l odihnească în pace!

Suntem alături de nașa noastră MARIA, în greaua încercare pricinuită de trecerea în eternitate a celui ce i-a fost un soț deosebit,
ALEXANDRU BACOȘ,
din FÂNTÂNELE. Sincere condoleanțe familiei îndurerate! Familiile: LASC PETRU, din Fântânele, familia DANA și PAUL HERMAN-LASC, din Franța, finii ANA LASC cu familiile împreună cu MARIANA și SILVIAN CIBA cu familiile, din Fântânele.

Mulțumesc rudelor, prietenilor, vecinilor, finilor, tuturor consătenilor care prin prezență și flori mi-au fost alături la conducerea pe ultimul drum a celui care a fost un soț și un om minunat,
ALEXANDRU BACOȘ,
din FÂNTÂNELE. Veșnic îndurerată, după o căsătorie de 47 de ani, soția MARIA.

✝ COMEMORĂRI ✝

Astăzi se împlinesc 26 de ani de când a trecut în neființă draga noastră
RAFILA ELISABETA (născută ADAM),
respectiv 13 ani, în 17 noiembrie, de la decesul iubitului nostru
RAFILA LUDOVIC.
Dumnezeu să-i odihnească în pace! Familia îndoliată.

Fiul nostru drag
OVIDIU AURELIAN,
astăzi este 11 noiembrie, ziua în care noi trebuia să fim împreună, să ne bucurăm și să-ți spunem „La mulți ani". Dar tu ne-ai părăsit în plină tinerețe, plecând de lângă noi atât de neașteptat și tragic, lăsându-ne singuri, îndurerați și triști. Acum venim mereu la tristul tău mormânt, pe care îl udăm cu lacrimi și îl acoperim cu flori. Negura timpului nu se va așterne peste noi, niciodată, păstrându-ți chipul mereu viu în inima și memoria noastră. Părinții tăi, îndoliați. (28471)

Astăzi se împlinesc 30 de ani de la moartea tatălui meu,
GRECU GHEORGHE.
Dumnezeu să-l odihnească în pace! Fiica Florica, nepotul Gabriel. (4226275)

Ne-am despărțit în urmă cu 4 ani de cea mai bună bunică,
DOBOȘ ILEANA
și-n urmă cu 18 ani, de cel mai bun tată
DOBOȘ GHEORGHE,
dar sufletește, nu ne-am despărțit niciodată. Vă vom iubi veșnic! LILIANA și MONICA. (28499)

S.C. SATLINE S.R.L. TELEFON 251.461, 0744/507.211 SHOW ROOM ARAD, Piata Mihai Viteazul - BL. M7 - PARTER

TÂMPLĂRIE DIN ALUMINIU ȘI P.V.C.

MEDIASOFT

Arad, str. Av. Ioan Sava nr. 5, tel/fax 0257 - 255.886

Centru de Formare Profesională a Adulților

Organizează CURSURI:

1. **Operator calculator**
(inițiere Windows, Word, Internet, NC, baze de date)
serii: din 21.11.2002 și din 08.01.2003 dimineața
din 15.11.2002 și din 12.12.2002 seara
2. **Contabilitate** - după masa - 20.11.2002
3. **Secretariat computerizat** - după masa - 22.11.2002
(tehnoredactare Word, poșta electronică E-mail)
4. **Programator ajutor** (Access - după masa - 27.11.02
5. **Utilizare Excel** - după masa - 08.01.2003
6. **Proiectare asistată** (AutoCad 2000) - 08.01.2003
7. **Utilizare Internet** (creare pagini Web)

Diplome avizate de Ministerul Educației și Cercetării

Realizare SOFTWARE - în limbajele
C, C++, JAVA, SQL, ORACLE
■ Evidențe contabile - gestiune, producție, salarii
■ Programe la cerere

(1586254)

BRAU UNION ROMÂNIA

Dacă sunteți în căutarea unei organizații care să vă ofere posibilitatea dezvoltării unei cariere, a unei evoluții personale,

alăturați-vă echipei noastre candidând pentru postul de:

Laborant

Cerințe pentru ocuparea postului:

- ▲ Studii superioare Industrie Alimentară
- ▲ Experiență în munca din laborator
- ▲ Constituie avantaj vechime în domeniu - 2 ani
- ▲ Cunoștințe operare PC
- ▲ Cunoștințe limba germană

Dacă întruniți aceste condiții, vă rugăm trimiteți CV-ul dvs. și o scrisoare de intenție până la data de **15 noiembrie 2002**.

BRAU UNION ROMANIA Suc. Banat Crișana
Calea Aurel Vlaicu nr. 270, nr. fax (0257) 289.324
E-mail: **c.luca@ar.brauunion.ro** (2734583)

Știi carte?

Dacă spui „DA" și POȚI DOVEDI ASTA, te mai întrebăm ceva:

VREI SĂ CÂȘTIGI MULȚI BANI?

Dacă spui „Da", îți lăsăm o provocare:

Alătură-te echipei noastre de VÂNZĂRI DIRECTE!

Scrie-ne cu mâna ta o scrisoare de intenție și un CV, anexează-le o copie după B.I./C.I., pune-le pe toate într-un plic și - **chiar astăzi** - adu-le personal sau trimite-le prin poștă la:

EURO STIL

Complex Podgoria, B-dul Iuliu Maniu, 2900 Arad, AR/RO

Menționați pe plic: **ato.M A M /cod. F V z D**
Pentru informații, sunați **acum** la telefon: **0744 - 337.382**
(2734609)

TÂMPLĂRIE PVC cu GEAM TERMOPAN

CALITATE GERMANĂ GEALAN Fenster-Systeme

ARAD, STR. CAIUS IACOB BL.R
FOSTUL Mag. CAMINUL (lângă BANC POST)

Convingeți-vă!

Cel mai bun! Cel mai ieftin! În rate!

TELEFOANE 0257-233.950 0722-528.185

DACIA

Se pot cumpăra în

- ❒ Leasing - pers. juridice și fizice aut.
- ❒ RATE - credit BRD
- ❒ CASH

următoarele tipuri de AUTOTURISME:

- BERLINA - 3950 EUR
- BREAK - 4150 EUR
- DACIA SUP. NOVA - EUROPA - 4500 EUR
  - CONFORT - 4800 EUR
  - RAPSODIE 5050 EUR
  - CAMPUS - 5300 EUR
  - CLIMA - 5700 EUR

și UTILITARE

- Pick-Up 1,6 - 2 loc - 4400 EUR
- DOUBLE CAB 1,6 - 5 loc - 4700 EUR

GARANȚIE: 18 luni dar nu mai mult de 100.000 km

Oferta lunii noiembrie

- **DACIA SUPER NOVA** „alege o versiune și primești versiunea Superioară"
- **Reducere 300 EURO** la autot. Dacia berlină și Dacia break
- **DACIA BERLINĂ SAU BREAK** în rate (fără să plătești nici un leu avans)

Singurul DEALER autorizat din jud. Arad al SC AUTOMOBILE DACIA

IATSA ARAD

cu sediul în Arad (Aradul Nou) str. St. cel Mare nr. 2-4 tel/fax. 278.950, tel: 287.366.

- **service** în garanție și post garanție **la automobilele DACIA**
- **comercializarea gamei complete de piese de schimb de origine DACIA**
- **montaj accesorii la cerere.**

(2734525)

SOCIETATEA COMERCIALĂ

ZAHĂR ARAD S.A. ARAD

OFERĂ SPRE VÂNZARE

Activul „Fabrica de zahăr veche", situat în intravilan în municipiul Arad, **str. Malul Mureșului nr. 10-38 și str. V. Ureche nr. 11-29**, având intabulat în C.F. dreptul de proprietate cu titlu de construire asupra tuturor construcțiilor în favoarea S.C. ZAHĂR S.A. Arad, amplasamentul având o suprafață totală de 71.757 mp, proprietatea Statului Român, cu drept de folosință în favoarea S.C. ZAHĂR S.A. Arad.

Activul are în componența sa următoarele corpuri de clădire:

- Una magazie cu două nivele, cu suprafața de 566 mp pe fiecare nivel;
- Două magazii, cu suprafața de 1200 mp;
- Una magazie, cu suprafața de 1800 mp;
- Una magazie, cu suprafața de 429 mp;
- Un corp de clădire cu etaj, cu suprafața de 986 mp pe fiecare nivel;
- Un corp de clădire cu etaj, cu suprafața de 382 mp. pe fiecare nivel, având la parter garaje auto și la etaj încăperi pentru birouri sau dormitoare;
- Hală de fabricație, sala cazane, atelier, clădire turbogenerator, grup social și coș fabrica(înalt de cca. 55 m), cu suprafața de 19.324 mp;
- Garaj autoturism, cu suprafața de 20 mp;
- Cabină poartă, cu suprafața de 10 mp;
- Una magazie, cu suprafața de 200 mp;
- Utilități existente pe platformă:
  - Energie electrică;
  - Apă potabilă = rețeaua interioară racordată la rețeaua de apă potabilă a municipiului Arad;
  - Canalizarea menajeră și cea meteorică;
  - Gazul metan = neracordat; Stația de reglare și măsurare a gazului metan

este situat pe amplasamentul Fabricii de zahăr veche, pe latura dinspre strada Ialomiței; Din anul 1985 activitatea de bază, industrializarea sfeclei de zahăr a fost sistată, pe platformă desfășurându-se alte activități.

Cei interesați vor depune o scrisoare de intenție de cumpărare la sediul societății situat în mun. Arad, str. Bogdan Voievod nr. 14, jud. Arad sau transmis pe fax, la numărul 0257-289075, până la data de 18 noiembrie 2002.

Informații și relații suplimentare se pot obține la telefon 0744-616.297, de la persoana mandatată D-nul Viorel Liviu SIPOS și la sediul societății la telefon 0257-349.414, de la D-l director economic Gheorghe PRIBAC.

(2734608)

Stai la bloc? Esti abonat RCS?

inseamna ca acum poti avea, pe acelasi cablu TV, serviciul CableLink oferit de RDS.

INTERNET DE MARE VITEZA

- conexiune permanenta 24 / 24
- 0% taxe telefonice
- 2 casute e-mail Anywhere
- acces la serverele de jocuri online

Vino la RDS in Piata Spitalului bloc 2B parter, suna la 228202 sau trimte un e-mail la sales@rdsar.ro si vei afla toate amanuntele legate de oferta CableLink si promotiile curente.

rds (c.b.)

S.C. MANITOBA TEX S.R.L.

angajează

- Personal necalificat (femei)
cu calificare la locul de muncă în compartimentul Ambalat
CERINȚE: **persoane dinamice**

Oferta noastră:

- salar atractiv
- bonuri de masă
- ambient plăcut

Informații la telefon: 250.505; Fax: 281.322 de luni până vineri, orele 8 - 19 sau la sediul nostru pe str. Ursului nr. 21.

(2734600)

OMNIASIG

ASIGURĂRI DE VIAȚĂ S.A.

ANGAJEAZĂ

CONSILIER FINANCIAR

Condiții:

- vârsta 25 - 60 ani
- studii superioare
- abilități în comunicare

C.V-ul și scrisoarea de intenție se depun la sediul societății din Arad, B-dul Revoluției nr. 8, Bl. 8, Ap. 8 Tel/fax 0257/213.337. Informații la tel. 0257/213.327

(1586244)

BANCA "TRANSILVANIA" S.A.
SUCURSALA ARAD,
Str. Unirii nr. 5-7,
Tel. 057/283.122
Campania
VISA BUSINESS
FRANCO
de comisioane

ADEVĂRUL

Cotidian independent Arad

Anul XIV, nr. 3760

Marți, 12 noiembrie 2002 • 16 pagini • 5000 lei • e-mail: adevarul@arad.ro; adv.pub@arad.ro

BRAT Publicație auditată în semestrul II 2000 — Tiraj mediu zilnic vândut: 33.205

WEST BANK S.A.
ARAD, B-dul Revoluției nr. 88
TELEFON: 284.888; FAX: 285.202
WESTERN UNION TRANSFER DE BANI
Cel mai rapid mod de a primi bani din toată lumea

NECUNOSCUTELE DE LA PRAGA

Peste câteva zile, la Praga se va desfășura mult-așteptatul Summit NATO. După mai bine de un deceniu de așteptare în antecamera Alianței, România se pare că are toate șansele să fie invitată pentru a adera la cea mai puternică structură de securitate a lumii. În ceea ce ne privește, în schimbul garanției de securitate pe care ne-o oferă din plin calitatea de membru NATO, România va avea și câteva obligații de care trebuie să se achite față de viitorii parteneri. Este vorba despre eforturile financiare necesare pentru compatibilizarea oștirii din punct de vedere uman și tehnic față de standardele Alianței, despre participarea la acțiunile NATO cu forțe specializate (vânători de munte, detașamente de deminare și decontaminare chimică, unități de menținere a păcii etc.) și, nu în ultimul rând, despre promovarea unui climat politic intern și internațional demn de statutul de membru NATO. Respectarea acestor angajamente este cu atât mai necesară pentru credibilitatea țării noastre, cu cât avem la dispoziție exemplul negativ oferit recent de Ungaria, țară criticată la scenă deschisă de către oficialii Alianței pentru nerespectarea angajamentelor asumate.

Dacă țara noastră a primit în ultima vreme suficiente semnale pozitive pentru a întâmpina cu încredere summit-ul de la Praga, nu același lucru îl putem spune despre climatul reuniunii NATO, care se va desfășura în capitala Cehiei. Afirmăm acest lucru deoarece există câteva necunoscute care îi cam dau de gândit Lordului George Robertson și care ar putea arunca în aer liniștea lucrărilor. În primul rând, Summit-ul NATO se desfășoară într-un climat internațional deosebit de fragil, caracterizat de avalanșa actelor de terorism, de lipsa de unitate a marilor puteri în legătură cu acțiunile care se impun a fi luate și, de ce să nu o spunem, de mutațiile care s-au produs în ultima perioadă în lume în legătură cu repartizarea sferelor de influență.

DORU SINACI

(Continuare în pagina 5)

Foto: V. MUSCA

În ciuda tuturor eforturilor

ARADUL A PIERDUT CENTRUL METEO ÎN FAVOAREA TIMIȘOAREI

Pag. 3

Negocieri între Sindicatul CET și autoritățile locale

SINDICALIȘTII S-AU ALES DOAR CU PROMISIUNI

Pag. 6

◆ Nu am cerut lucruri imposibile ◆ Clauzele sociale, discutate după stabilirea americanilor la Arad ◆ Cărbunele, plătit de americani

Pag. 7

Ziarul ADEVĂRUL
achiziționează deșeuri de hârtie
(ziare, reviste, hârtie de scris etc.)
Maculatura nu trebuie să conțină corpuri de metal, sfoară, cârpe, mase plastice sau alte corpuri străine și va fi prezentată sub formă de balot sau pachet.
Informații la redacția ziarului „Adevărul", B-dul Revoluției nr. 81 Arad sau la telefon 281797, între orele 9-13.

Corespondență de la Dorel Zăvoianu, deputat în Parlamentul României

ROMÂNIA - ÎN UMBRA BALCANILOR

Parlamentul Inițiativei Central Europene (I.C.E.) s-a întrunit în această toamnă (7-9 noiembrie 2002) la Skopje în Macedonia. Ca membru plin am participat cu ceilalți reprezentanți ai României, în delegația condusă de reputatul economist Napoleon Pop, împreună cu doi membri ai Senatului, 7 reprezentanți ai Camerei deputaților și 3 experți. Pentru a economisi bani publici ne-am deplasat cu un microbus. Nu numai din această cauză ci și pentru a lua contact cu realitatea din lumea balcanică. Am ieșit din țară, pe o vreme câinoasă de început de iarnă timpurie, pe la Giurgiu, unde după o primire călduroasă și un schimb de idei cu comandantul poliției de frontieră am trecut „podul prieteniei" spre Ruse, în Bulgaria.

(Continuare în pagina 9)

VIA Canada
Firmă de Avocați din Toronto Canada vă asistă pentru
Emigrare
Proiect S.A., Bd. Decebal nr. 2-4, cam. 124
Tel. 214.678

PARBRIZE
Geamuri laterale și lunete
pentru
Autoturisme
Autocamioane
Autocare
Tractoare
Tripon&Tripon Impex
Arad, Dîmboviței 30
Tel. 247.844 Tel/Fax 274.461

STIHL®
Cumpără în această perioadă un motoferăstrău MF230, 290, 390, 360 și vei primi gratuit un lanț, un litru de ulei, o canistră și un șablon cu pilă
SC PCAV SRL
Str.Petru Rareș,nr.117
Arad, tel: 255.151

Gheorghe Seculici, președintele PD Arad

„PUTEM GĂSI ELEMENTE COMUNE DE COABITARE CU PNL"

Pag. 5

ÎNCHIRIEZ SPAȚII PRODUCȚIE
500 m², 1000 m², 1500 m² – cu toate utilitățile
TELEFOANE
272.812, 0721.269.706

CALENDAR

▼ Astăzi, Soarele răsare la ora 8,00 și apune la ora 17,00

▼ Au trecut 314 de zile din acest an. Au mai rămas 51 de zile până în anul 2003.

▼ **Praznicul zilei: Biserica ortodoxă:** Sf. Ierarh Ioan cel Milostiv, Patriarhul Alexandriei; **Biserica greco-catolică:** Sf. Ioan Milostivul Arhiepiscopul Alexandriei

A VENIT BARZA!

La Arad: Andra Ștefania, **Ardelean** Bogdan Nicolae, **Ghiț** Raluca, **Ionescu** Raluca Maria, **Pîrtan** Denisa, **Trînc** Alin-Adrian, **Schmaler** Leonardo Gabriel, **Schöntaler** Romina, **Panda** Cristian, **Ioanovici** Claudia-Dora

La Ineu: Rațiu Robert Daniel, **Vlad** Maria Geanina, **Bogdan** Raul Alexandru, **Fluieraș** Liana

CINEMATOGRAFE

În municipiu

Dacia: Triplu X (SUA) 10; 12,30; 15; 17,30; 20

Mureșul: Epoca de gheață (SUA) 10; 12; 14; 16; 18

Arta: Triumful dragostei (Italia-Anglia) 16; 18; 20

Sala Mică: Vidocq (Franța) 15,30; 18,30

Progresul: Corky - nătărăul clanului (SUA) 15,00

Zi de instrucție (SUA) 17,00

În județ

Ineu: Spioni de elită (SUA) 15; 17

Belea mare în Miami (SUA) 15; 17

Duminică, 10.11.2002

Chișineu Criș: Câinii zăpezii (SUA) 15

Superpolițiștii (SUA) 17

Lipova: Scor final (SUA) 15

Ușuraticul (SUA) 17

AU PLECAT DINTRE NOI

Lazăr Lenuța (1952), Dascăl Ioan (1937), Palonițe Maria (1921), Avramuț Nicolae (1920)

HOROSCOP

Marți, 12 noiembrie 2002

Berbec (21.03-20.04). Cineva vă va scăpa dintr-un impas în care veți intra din cauza curiozității.

Taur (21.04-20.05). Încercați să nu vă mai implicați în lucruri ce nu vă privesc în mod direct.

Gemeni (21.05-20.06). Veți trece prin câteva situații dificile care vă vor pune la încercare psihicul.

Rac (21.06.-22.07). Convingeți-l pe partenerul dvs. să mergeți într-o excursie în natură.

Leu (23.07-22.08). Fiți mai atent la ceea ce vorbiți, fiindcă cineva încearcă să afle de la dvs. niște date importante.

Fecioara (23.08-22.09). Un câștig material pe care îl așteptați de multă vreme întârzie să apară.

Balanța (23.09-22.10). În ultima vreme nu mai aveți deloc stare, încercați să faceți totul într-un timp mult prea scurt.

Scorpion (23.10-21.11). Reorganizați-vă și încercați să priviți într-un mod mai realist tot ceea ce ați făcut.

Săgetător (22.11-21.12). Creați-vă o imagine diferită de cea pe care ați abordat-o până acum și care nu e pe placul multora.

Capricorn (22.12-19.01). De-monstrați, chiar și atunci când faceți unele lucruri ciudate, că știți exact care este scopul.

Vărsător (20.01-20.02). Pregătiți-vă de o mare petrecere. Chiar dacă vi se pare imposibil să organizați un chef din lipsă de bani, cineva drag vă va face o surpriză.

Pești (21.02-20.03). Nu vorbiți niciodată înainte de a gândi foarte bine ce vreți să spuneți. Veți fi nevoit să suportați câteva zile de stres.

UTILITARE

PIEȚE, TÂRGURI

Astăzi este zi de piață la Sebiș, Almaș, Apateu, Semlac, Sântana, Șilindia, Vârfurile. Târguri săptămânale se desfășoară astăzi la Chișineu Criș, Almaș, Șilindia și Vârfurile.

Mâine, miercuri, va fi zi de piață la Pâncota, Beliu, Buteni, Șiclău, Macea, Vânători, Pecica, Șiria și zi de târg la Beliu și Buteni.

FARMACII DE SERVICIU

■ Farmacia **REMEDIUM** Arad, B-dul Revoluției nr. 52-54. Program luni-vineri: 7,30-20,00, sâmbătă 8,00-14,00. Telefon 233195.

■ Farmacia **TEAHA-FARM**, B-dul Revoluției nr. 65. Program: luni-vineri 8-21, sâmbătă 9-13. Telefon 254.587.

■ Farmacia **„OMNIA-FARM"**, Calea Aurel Vlaicu, Bl. Z28, cu program zilnic de la orele 8,00-22,00. Telefon 271724.

■ Farmacia **SENSI BLU, ARAD I** B-dul Revoluției nr. 43. Program non-stop, inclusiv sâmbătă și duminică. Telefon 254.527.

■ Farmacia **SENSI BLU ARAD II** B-dul Revoluției nr. 93. Program zilnic 8-22 - inclusiv sâmbăta și duminica. Telefon 214.955

■ Farmacia **ELPIS PHARM, Micălaca**, zona Piața Soarelui, str. Voinicilor colț cu str. Păsunii, Bl. 193, sc. A, parter. Program: luni-vineri 8-20, sâmbătă 8,30-14. Telefon 259.619.

■ Farmacia **LIBRO PHARMA non stop** Calea Aurel Vlaicu 60-68 (lângă stadionul (UTA) telefon 212.992.

■ Farmacia **LARIFARM**, Calea Aurel Vlaicu, la parterul blocului Z 24 are program de lucru zilnic, între orele 7,00 - 23,00, telefon 246622.

URGENȚE STOMATOLOGICE

Cabinetul de pe str. Crișan (în spate la Gionelli) are program non-stop. Telefon: 253794. Cabinetul din B-dul Revoluției nr. 62, ap. 6, asigură urgențe între orele 9,00-19,00. Telefon: 256.665.

Și Cabinetul Stomatologic din Calea Victoriei nr. 7 A asigură zilnic urgențe, inclusiv sâmbăta, între orele 10-15. Telefon 095.565.622.

SANITAR-VETERINARE

Dispensarul veterinar din Aradu Nou efectuează examen **TRICHINELOSCOPIC** la carnea de proc pentru depistarea cazurilor de **TRICHINELOZĂ**. Program: zilnic, între orele 8-18, sâmbăta și duminica de la 8 la 12. Telefon 287.298. (1586257)

ÎNTRERUPERI DE CURENT

Marți, 12 noiembrie (9-14): Bd. Decebal 21-37, 26-48, Dragalina 24-32, P-ța Arenei Bl. A, B, str. Paris; **(9-12):** Coresi, Mariș, Cuntan, Gutuilor, Petalelor, Augustin, Bobâlna, Pavelescu, Horga, Tabacovici; **(11-15):** Ady Endre, Iosif Lengyel, Timișoarei (p); **(9-15):** RAIF Pompe desecări

APOMETRE

Marți, 12 noiembrie, se vor citi apometrele pe următoarele străzi: I. Fătu, Luncii, Poenei, Lalelelor, Bujor, Negruzzi, P. Rareș, Prunului, Turdei, Jiului, M. Manole, Sulfinei, Cameliei, Izvor, Marnei, Buziaș, M. Vodă, Ulmului, Solomon, Orfeu, Caisului, Ciorogariu fără sot, Clujului cu soț, Oituz cu sot, Emil Gârleanu, Ciocârliei, V. Micle, Bârsei, Mareșal Antonescu, Bela Bartok (Afinelor)

ADMINISTRAȚIA FINANCIARĂ

Administrația Financiară a municipiului Arad: Asistență contribuabili (impozitul pe venitul global) - telefon 280633, 280733, int. 199 între orele 8,00-12,00. Informații suplimentare la www.finantearad.ro

TELEFON DE URGENȚĂ LA POLIȚIE: 955

Noul număr de centrală telefonică al I. J. P. (Inspectoratul Județean de Poliție) Arad: 207.100

„ADEVĂRUL" VĂ ASCULTĂ

La telefonul dimineții, 280944, între orele 9,00 - 12,00

▫ Nu avem căldură

Mai mulți cetățeni din diferite zone ale orașului, printre care și Adriana Mercea de pe strada Tudor Vladimirescu, reclamă serviciile oferite de Arterm. „Când era cald afară, caloriferele erau fierbinți și stăteam cu geamurile deschise pentru că era prea cald. Acum că este frig, caloriferele sunt aproape reci și trebuie să punem în funcțiune radiatoarele. Nu-i destul că plătim agentul termic, dar mai trebuie să consumăm și curent ca să nu stăm cu cojoacele pe noi..." Alt reclamant de pe strada Liviu Rebreanu, bloc 4 spune că apa caldă este rece. „Trebuie să o lăsăm să curgă o jumătate de oră și asta numai ca să fie călduță. Pentru ce plătim apa caldă dacă-i rece?"

Pentru a rezolva aceste probleme l-am contactat pe **Ioan Crișan** - director de organizare și coordonare în cadrul Arterm - căruia i-am adus la cunoștință reclamațiile primite. **„O să verificăm să vedem dacă defecțiunile țin de noi. Dacă nu-i defectă instalația interioară pe care locatarii ar trebui s-o repare, ci rețeaua, noi o să remediem situația"**, ne-a declarat Crișan.

▫ În căutarea unui vechi prieten

Dl. **Dehelean Ioan**, fost militar la Calafat în anul (1950-1951) sau familia sunt rugați să telefoneze la numărul de telefon: 280783.

Redactor de serviciu, N. BODRAN

Fără permis

Costel Sprânceană, din Vinga, a fost depistat conducând pe drumurile publice un autovehicul neînmatriculat și fără a poseda permis de conducere. Pentru fapta sa, este cercetat în stare de libertate.

♦♦♦

Statuia Sfântului Ioan de Nepomuk și-a reluat locul sâmbătă, după o absență de câteva luni, timp în care a fost restaurată de artistul plastic arădean Mihai Takacs.

♦♦♦

CINCI ORGANIZAȚII DEMOCRATE S-AU REUNIT LA BELIU

Reprezentanți ai filialelor Partidului Democrat din localitățile Hășmaș, Archiș, Craiva, Șepreuș și Cărand s-au întâlnit în cursul săptămânii trecute, în localitatea Beliu, cu o delegație a conducerii județene a organizației.

Gheorghe Falcă, vicepreședintele organizației, prezent la Beliu, a ținut să le spună colegilor săi, referitor la organizarea în teritoriu - principalul punct al ordinii de zi - că **„nu trebuie urmărită, cu orice preț, atragerea de membri de la alte formațiuni. Dar, dacă ei se îndreaptă către PD, nu trebuie refuzați".**

La rândul lor, democrații din localitățile mai sus amintite au ridicat probleme legate de activitatea profesională, plângându-se de lipsa subvențiilor din agricultură".

A.OLTEANU

Meteo

Vremea va continua să se încălzească. Cerul va fi variabil. Vântul va sufla slab la moderat din sector sudic. Dimineața, local se va semnala ceață.

Temp. max.: 10 la 12°C. Temp. min.: 2 la 4°C

Ce faci de revelion?
Dar prietenii tăi ce fac?

Îți spunem noi! Te abonezi la CONNEX și petreci împreună cu 3 prieteni Revelionul la Continental Astoria***

Motorola T192 EMO 24$**
Motorola T190 24$**

Și în plus pentru fiecare abonament și cartelă reîncărcabilă cumpărată beneficiezi pe loc de servicile Continental Aerobic: masaj; saună;dance aerobic

OFERTA CONNEX
- 50 % reducere la abonament în primele 6luni de contract
- 2$ bonus* pe langă creditul inițial de 5$,pentru orice cartelă SIM reincarcabilaConnex Go! sau Kamarad cumpărată și activată în perioada 21 octombrie-24 noiembrie 2002.

*Valabil 30 de zile de la activare; suma neconsumată se retrage.
**Prețul nu include TVA, și este valabil numai cu conectare la connex; în limita stocului disponibil.

BestSound
Arad: Bd.Revoluției,nr. 79-81(la Galeria Astoria) Str. Iuclan Blaga nr.13 luni - sâmbătă (10:00 - 22:00)
Ineu: Str. Republicii, nr.17
Nadlac: Str. Independenței, nr.84
Sebiș: Parcul Libertății
Ch.Criș: Str. Înfrățirii, nr.64

DEALER CONNEX

(2734266)

Business Jet Romania
Bulevardul Revolutiei 66B
Tel/fax:284.010,228.227
E-mail:businessjet@inext.ro

• Bilete avion • Turism • Transport • Asigurari

BILETE DE AVION LA CELE MAI MICI PRETURI
Emitere pe loc • Plecare din: Arad, Timisoara, Budapesta

OFERTE TURISTICE UNICE
Weekend Viena: Hotel4*,mic dejun, autocar 4*, 147 €
Revelion: Austria, Franta, Italia, Romania, Ungaria
Revelion Exotic: Bali, Egipt, Hawaii, Mauritius, Republica Dominicana, Tenerife, Thailanda, Tunisia
Schi: Austria, Franta, Italia, Romania, Slovacia, Slovenia

(c. 636)

Echipa de serviciu

IOAN TULEU
secretar de redacție

Bianca Felea, Ioan Leac, Adela Pop, Dina Rujan Ramona Vidulescu
tehnoredactare computerizată

Sorina Ambrus, Doina Jurcă, Aurica Telcian, Dacian Toduța
corectură

S.C. „Adevărul" SRL nu-și asumă responsabilitatea pentru conținutul articolelor publicate, aceasta revenind în exclusivitate autorilor.

Cursul valutar*

– VALORI ÎNREGISTRATE IERI, 11 NOIEMBRIE 2002

Denumirea valutei	BNR	BCR		BRD		Banca Transilvania		Banca Românească		Bursa neagră	
		C	V	C	V	C	V	C	V	C	V
Euro	34000	33589	34180	33620	33180	33000	33900	33451	33211	32320	32600
Dolar S.U.A.	33471	33400	33650	33340	33720	33430	33650	33370	33650	33250	33400
Forint	143	134	147	138	145	130	143	-	-	133	138

RED CHILI
Vinuri Princiare de pe Dealurile Tohani
Se apropie LUNA CADOURILOR
Vreți să gustați o picătură din Rai?
Avem Rai de Murfatlar
Magazinul RED CHILI din Arad
zona Podgoria (lângă Miki)
vă oferă cele mai rafinate băuturi la prețuri de producător

NOUĂ POLIȚIȘTI AMERICANI - ÎN VIZITĂ LA I.J.P. ARAD

Timp de câteva zile, polițiștii arădeni au ocazia să stea de vorbă cu nouă colegi de breaslă americani, sosiți în municipiul nostru în cadrul unui schimb de experiență inițiat încă de anul trecut.

Ieri dimineață, polițiștii americani, majoritatea din Chatanoga - Tenesee, între care un ofițer (femeie) din Chicago, respectiv un agent FBI din Dallas, s-au întâlnit cu șefii unor departamente din cadrul IJP Arad, într-o atmosferă degajată, în jurul unei mese rotunde, la care au discutat tot felul de aspecte referitoare la activitățile polițienești specifice.

Delegația americană a fost salutată inclusiv de prefectul Aradului, **Dan Ungureanu** și de primarul **Dorel Popa.**

Comisarul **Nicolae Gudiu,** șeful I.J.P. Arad, a declarat: **„Colegii noștri din Statele Unite, cred că pot să mă exprim așa, nu sunt la noi pentru prima oară. Evenimentele triste de anul trecut, din 11 septembrie, i-au prins aici. Au venit, ca și acum, într-un benefic schimb de experiență, care ne este foarte folositor. Că tot sunteți aici (n.r. - adresându-ni-se în mod special), pot să vă spun că am discutat cu dumnealor inclusiv despre relația pe care o are Poliția americană cu presa. Consider că numai așa, discutând cu alți polițiști, colegi de-ai noștri din alte țări, putem să ne perfecționăm, luând ce este mai bun din ceea ce aflăm, iar ei, la rândul lor, de ce nu?, să culeagă câte ceva din experiența noastră."**

Anul trecut, polițiștii americani le-au făcut cadou, colegilor lor de breaslă din Arad, câteva veste antiglonț. Schimbul de experiență dintre cele două țări are doar scopul, bine definit, al împărtășirii reciproce a experienței polițienești acumulate.

EUGENIA BĂRDAȘ

De ziua ei

PRIMARUL ȘI PREFECTUL AU FELICITAT O FEMEIE CE A ÎMPLINIT VEACUL

Ieri dimineață, prefectul Aradului, **Dan Ungureanu,** împreună cu primarul municipiului, **Dorel Popa,** au felicitat-o, la locuința sa din Arad, pe cea mai bătrână femeie din oraș, care a împlinit frumoasa vârstă de **100 de ani. Floare Cătană** s-a născut la Șimand, în urmă cu un veac, la ora actuală primește o pensie de la stat cu care abia se descurcă, fapt pentru care reprezentanții autorităților locale i-au dăruit, ieri, din partea instituțiilor pe care le conduc, câte trei milioane de lei și un buchet de flori.

Prefectul **Dan Ungureanu** a declarat, în cadrul unei conferințe de presă, că intenționează să-i felicite personal, cu ocazia zilelor dumnealor de naștere, pe toți arădenii care vor atinge suta de ani.

EUGENIA BĂRDAȘ

AMBASADORUL BULGARIEI LA BUCUREȘTI - ÎN VIZITĂ DE O ZI LA VINGA

În cursul zilei de sâmbătă, comuna Vinga a fost vizitată de Excelența Sa **Nicolai Milkov**, ambasadorul Bulgariei la București. Prefectul Aradului, **Dan Ungureanu,** a precizat: **„A fost vorba de o vizită privată a domnului ambasador, care s-a întâlnit, la Vinga, cu reprezentanții comunității bulgare din localitate."**

Ambasadorul Bulgariei la București a fost salutat de subprefectul **Florin Remețan,** cu care Excelența Sa a purtat o discuție amiabilă, schimbând idei diverse, în special referitoare la colaborarea autorităților locale cu comunitățile conlocuitoare.

Prefectul Ungureanu a adăugat: **„Aș spune aici că noi avem o colaborare exemplară cu reprezentanții tuturor comunităților și aș sublinia în special colaborarea model cu slovacii din Nădlac și, nu în ultimul rând, cu bulgarii din Vinga."**

În comuna Vinga trăiește cea mai mare comunitate de bulgari din județul nostru. Ambasadorul Bulgariei la București, deși s-a aflat la Vinga într-o vizită cu caracter privat, pe lângă faptul că s-a întâlnit cu reprezentanții comunității bulgare din comună, a vizitat, însoțit de autoritățile locale, biserica și Primăria.

EUGENIA BĂRDAȘ

SHOP-URILE DIN VAMĂ SUNT ÎNCHISE

Magazinele Duty-Free Shops care se află în punctele de trecere a frontierei au fost închise temporar datorită expirării autorizației de funcționare. Datorită noii hotărâri de Guvern emisă în 11 septembrie a.c. în regim de ordonanță de urgență, conducerile shop-urilor de pe raza localităților Nădlac, Turnu și Vărșand trebuia să rezolve această problemă în termen de două luni.

Noile autorizații fiind date de Direcția Generală a Vămilor București și Ministerul de Finanțe, emiterea procedurilor de reautorizare va mai dura. Vom reveni cu amănunte.

ZAMFIRA RĂZMAN

În ciuda tuturor eforturilor

ARADUL A PIERDUT (ȘI) CENTRUL METEO, ÎN FAVOAREA TIMIȘOAREI

La conferința de presă de ieri, de la Prefectură, a participat, la invitația prefectului **Dan Ungureanu**, directorul Serviciului Regional de Prognozare a Vremii Arad, **Dumitru Bențe**. Acesta, profund dezamăgit, a informat asistența că de la sfârșitul săptămânii trecute, Centrul Meteo Arad, pe care autoritățile locale s-au străduit din răsputeri să-l păstreze, a fost „înghițit" de Timișoara. De câteva zile, cei 16 angajați ai instituției navetează în orașul de pe Bega cu autoturismele personale, pierzând bani - pe care nu-i decontează nimeni - nervi și timp prețios. **„Ciudat este** - a spus **Dumitru Bențe - că nu există nici o reglementare scrisă. Nu avem nimic la mână, cum se spune. Tot ce știm este că trebuie să ne prezentăm la serviciu la Timișoara. Este foarte greu pentru noi. Această mutare nu se justifică din nici un punct de vedere. Se pune problema celor 16 angajați ai noștri inclusiv din punct de vedere social. Va fi imposibil să navetăm în acest fel. Nu știm ce să facem, fapt pentru care am venit aici să cerem din nou sprijinul domnului prefect, pentru a interveni în vederea rezolvării situației noastre. La Arad va rămâne, am înțeles, doar un punct de lucru, unde vor putea rămâne încadrați doar unul, cel mult doi dintre membrii colectivului nostru."**

Prefectul Aradului, **Dan Ungureanu,** a declarat: **„Vom interveni din nou pe lângă Institutul Național de Meteorologie și pe lângă ministrul Mediului. Am mai făcut-o și o vom mai face. Suntem alături de acești oameni și regretăm că suportăm consecințele unei Hotărâri de Guvern din '98, când foștii guvernanți au luat această decizie ce nu pune preț pe oamenii care au activat dintotdeauna la Centrul Meteo din Arad."**

Prefectul a mai spus despre Hotărârea de Guvern nr. 980 din 31 decembrie '98, care îi condamnă pe meteorologii arădeni la navetă sau... șomaj, că este **„o lege prost făcută și la fel de prost aplicată".**

Angajații Centrului Meteo Arad, care sunt nevoiți să facă o navetă grea la Timișoara, ca să nu-și piardă locurile de muncă, mai sunt nemulțumiți și din pricina faptului că în orașul de „adopție" al Centrului Meteo nu vor mai putea să acceadă, probabil, la nici o funcție, jocurile fiind făcute de localnici și nu de cei care călătoresc. În plus, la Timișoara condițiile în care va funcționa Centrul sunt mult mai proaste decât au fost cele de la Arad. Toate aceste lucruri vor fi cuprinse într-un memoriu, pe care reprezentanții Prefecturii arădene, împreună cu meteorologii nemulțumiți, îl vor trimite pe adresa factorilor de răspundere de la București.

EUGENIA BĂRDAȘ

PISTOL ÎN... „ȚARA NIMĂNUI"

Polițiștii de frontieră de la Vărșand au descoperit ieri dimineață un pistol cu gaze marca „Cobra Magnum 2002", de calibru 9 mm, fără cartușe.

Arma a fost găsită într-un tomberon, amplasat înainte de intrarea în țară. Alertați, polițiștii de frontieră au demarat imediat cercetări la fața locului. Toată zona dintre vămile română și maghiară, Țara Nimănui cum i se mai zice, a fost „periată" metru cu metru. După câteva ore de verificări, care nu au condus nici la descoperirea altor arme sau cartușe și nici la depistarea aceluia care a aruncat pistolul în tomberon, s-a conturat următoarea ipoteză: observând rigozitatea cu care polițiștii de frontieră și vameșii efectuau controlul, individul s-o fi speriat și s-a lepădat de pistol. Oamenii legii nu l-au observat deoarece coșul de gunoi se afla la 150 de metri de punctul de trecere a frontierei.

„Arma a fost predată lucrătorilor din cadrul IPJ Arad", ne-a informat subinspectorul **Robert Iudt,** purtătorul de cuvânt al Inspectoratului Județean al Poliției de Frontieră Arad.

N. OPREAN

ÎN TRAFIC, FĂRĂ PERMIS

Dumitru Birta, de 20 de ani, din Arad, a fost depistat conducând un autoturism, pe drumurile publice din municipiu, fără a poseda permis de conducere. De asemenea, **Florin Cărare,** de 19 ani, din Sânmartin, a fost depistat conducând un autoturism tot fără a poseda permis de conducere. Cei doi sunt cercetați în stare de libertate.

Statul - păgubit cu peste 600 de milioane

Teodor Cârpaci, de 49 de ani, din Sâmbăteni, în calitate de administrator la **S.C. „TI&NU" S.R.L.** din localitate, în perioada 18 mai 2001 - 29 octombrie 2002, a achiziționat produse petroliere plătitoare de accize de la mai multe societăți comerciale de tip fantomă, înregistrând nelegal, ca și cheltuieli deductibile care au influențat diminuarea profitului impozabil, suma de 2.971.766.560 de lei, fapt ce a determinat diminuarea impozitului pe profit datorat bugetului de stat cu suma de 642.066.710 de lei. Pentru fapta sa, Teodor Cârpaci este cercetat în stare de libertate.

Rea credință

Ioan Suciu, de 42 de ani, din Lipova, în perioada iunie - octombrie 2002, nu a plătit, cu rea credință, pensia de întreținere pentru un copil minor, în valoare de 1.400.000 de lei, săvârșind infracțiunea de abandon de familie. Pentru fapta sa, Ioan Suciu este cercetat în stare de libertate.

Alcool, la volan

În ultimele două zile, Poliția a reținut șapte certificate de înmatriculare, pentru preschimbare ori defecțiuni tehnice și 18 permise de conducere, din care 11 pentru conducere sub influența băuturilor alcoolice, respectiv lui **Teodor Bodea,** de 57 de ani, **Antonius Dacian Gligor,** de 29 de ani, **Oliv Raul Mărășescu**, de 22 de ani, **Cristian Sorin Schneider**, de 34 de ani, **Efraim Tălpaș**, de 40 de ani, **Ioan Șimăndan,** de 30 de ani, toți din Arad, lui **Radu Costea**, de 28 de ani, din Gurahonț, **Marinela Bikcel,** de 36 de ani, din Vladimirescu, **Tiziano Brienza**, de 41 de ani, cetățean italian, **Marius Braum**, cetățean german, și lui **Mircea Octavian Todericiu**, de 22 de ani, din Șagu.

În total, pe raza județului au fost constatate zece infracțiuni și au fost aplicate 669 de amenzi contravenționale, în valoare de 225.275.000 de lei.

Dublu eveniment, la Ineu

A FOST INAUGURATĂ SALA TRADIȚIILOR MILITARE, IAR U.M. 01214 A TRECUT LA CONSILIUL LOCAL

Duminica trecută, cu ocazia „Zilei Artileriei", a fost inaugurată la Ineu, în cadrul Cercului Militar din localitate, **Sala Tradițiilor Militare**. Panglica inaugurală a fost tăiată de prefectul Aradului, **Dan Ungureanu,** împreună cu generalul în rezervă **Aurel Golcea** și colonelul în rezervă **Romulus Mitrovan** (ultimul comandant al UM 01214 din Ineu, unitate desființată în data de 1 iunie 2002, după 89 de ani de la înființarea sa).

La eveniment au participat, pe lângă reprezentanții autorităților locale, și o serie de cadre militare active și în rezervă din orașul Ineu.

Prefectul Aradului, **Dan Ungureanu**, în cadrul conferinței de presă de ieri, a declarat: **„Profitând de faptul că am fost la Ineu, am discutat cu primarul oraș ului, Nicolae Mehelean și cu viceprimarul Florica Gănescu, despre hotărârea luată vineri, în cadrul Consiliului Local Ineu, ca Unitatea Militară 01214 să treacă în administrarea Consiliului Local, analizând în special formalitățile legale ale acestui transfer. De asemenea, am mai discutat și despre programul de reabilitare a acestui obiectiv și despre modul în care Primăria Ineu dorește să utilizeze, pe viitor, patrimoniul fostei unități militare."**

EUGENIA BĂRDAȘ

CĂLĂUZĂ BULGARĂ PRINSĂ LA NĂDLAC

Un bulgar a dat o raită până la București atât cât să perfecteze o „afacere" de o mie de Euro.

Hristov S. de 47 de ani și-a vândut pașaportul unui turc pe nume Cemal G. de 52 de ani. Cu acesta a fost pus în legătură de către un alt bulgar, pe nume Isay Ikov, de 38 de ani.

Din Capitală, cei trei s-au despărțit. Hristov S. a luat-o spre Giurgiu, cu gândul de a ajunge cât mai repede acasă. La frontieră a declarat că și-a pierdut pașaportul. Ar fi ținut figura dacă polițiștii de frontieră arădeni nu și-ar fi prevenit colegii de la Giurgiu.

Așa, în loc să ajungă în Bulgaria, Hristov S. va fi adus la Arad pentru cercetări. Ce s-a și întâmplat.

După ce s-au despărțit de Hristov, la București, Cemal și Ikov s-au îmbarcat într-un microbuz înmatriculat în Bulgaria. Duminică dimineața s-au înființat la Nădlac pentru a ieși din țară. Polițiștii de frontieră arădeni și-au dat seama că fotografia din pașaportul prezentat de turc nu corespunde cu fizionomia sa. La cercetări, Cemal G. le-a exeplicat polițiștilor de frontieră toată tărășenia. Acționând operativ, au reușit să-l împiedice și pe bulgarul Hristov să iasă din țară pe la Giurgiu.

Celor trei le-a fost întocmit dosar penal. Când ajunge la Arad și bulgarul prins la Giurgiu, vor fi prezentați Parchetului de pe lângă Tribunalul Arad, ne-a precizat subinspectorul Robert Iudt, purtătorul de cuvânt al Inspectoratului jude-țean al poliției de frontieră Arad.

Ei vor răspunde în fața legii după cum urmează: Isay Ikov - organizare și călăuzire în vederea trecerii ilegale a frontierei de stat; Hristov - fals în declarații; Cemal - tentativă de trecere ilegală a frontierei de stat și identitate falsă.

N. OPREAN

Cătălina Codrin a fost înlocuită

FABRICA UTA ARE UN NOU DIRECTOR

În cursul după-amiezii de ieri, directorul Fabricii UTA, ing. **Cătălina Codrin**, a fost înlocuită, printr-o decizie a APAPS. Noul director, dl **Andronic Damșa,** actualmente pensionar, a avut tangență, cu ani în urmă, cu Uzinele Textile arădene. Urmează ca în cursul zilei de astăzi să aibă loc o ședință a Consiliului de Administrație al Fabricii UTA, în cadrul căreia se va discuta necesitatea schimbării directorului uzinei.

În ultimul timp, Fabrica UTA s-a confruntat cu o serie de probleme de ordin financiar, schimbarea având să aducă, după toate probabilitățile, o revigorare a activității precare a întreprinderii. Vom reveni cu amănunte.

E. B.

plouă
cu afaceri bune

dacă te abonezi la Orange în perioada 1 - 15 noiembrie, poți transmite gratuit câte 100 de mesaje scrise naționale pe lună în primele 2 luni de abonament. Mai mult, ai telefoane la prețuri speciale:
• Alcatel OT 311 - 30$
• Motorola T 191 - 65$
• Nokia 3310 - 46$
• Sagem MW3026 - 33$

nota:
• prețurile nu conțin TVA;
• telefoane în limita stocului;
• mesajele scrise nu pot fi trimise către numerele rosate și nu se reportează în luna următoare;
• detalii în magazine

Alcatel 311 30$
Nokia 3310 46$

alege Orange
și vei primi
un minunat
cadou
detalii în magazine

EURO - GSM partener Orange
B-dul Revoluției 95 și 31
orange

Hramul Bisericii nr. 1 din Șiria

Biserica, monument istoric de la poalele cetății șiriene își are hramul la Sf. Arhangheli Mihail și Gavril și s-a sărbătorit duminică, 10 noiembrie. A fost un hram aparte, un hram mai deosebit de cele cu care ne-am obișnuit. Având nume de îngeri și fiind duminica Samarineanului milostiv ne-am gândit să înbinăm aceste două noțiuni și să facem o sărbătoare de suflet de care să se bucure toți participanții. Și într-adevăr, a fost o mare reușită.

La Sf. Liturghie au dat răspunsurile coriștii de la Biserica din Aradu-Nou, iar după slujba de hram trei grupuri de „îngerași" au fericit sufletele mulțimii prezente cu versuri și cântece prin care au înălțat rugăciuni Tatălui ceresc și cetelor îngerești ale lui Mihail și Gavriil.

Astfel, după un miniconcert de pricesne susținut de coriștii arădeni, au cântat corul de copii „Clopoțeii", dirijat de dna profesoară de muzică și instruiți de dl. profesor de religie de la Școala „I. Slavici" din Șiria, elevii clasei a III-a A, conduși de dna învățătoare Titiana Patica și elevii clasei I de la Școala Generală din Păncota conduși de d-șoara învățătoare Macrina Pavel.

Un grup de elevi de la Centrul de plasament și Școala Ajutătoare Șiria au cântat, îndrumați de doamnele Jola și Maria, un cânteac religios cu un mesaj extraordinar, pe care a început să-l murmure toată asistența din biserică.

Cu toți participanții activi la această sărbătoare și-au făcut milostenie mai mulți sponsori șirieni, care preferă să rămână în anonimat, știuți doar de Cel de Sus, pe care îl rugăm să-i miluiască la rândul lor. A fost o mare reușită. Fie Dumnezeu lăudat și mărit!"

M. PONEAVĂ

MARȚI, 12 NOIEMBRIE 2002

TVR 1
7,00 Jurnal
7,10 Bună dimineața, România!
10,30 Teleshopping
11,00 Iartă-mă! - rel.
12,05 Teleenciclopedia - rel.
13,15 Pasiuni - s.
14,00 Jurnalul de prânz
14,25 Avanpremieră
14,30 Puncte cardinale
15,00 Vector III
16,00 Kronika
17,05 Așa e viața - s.
17,50 Știri
17,55 Vitrina lui Leo (I)
18,30 Minijurnal - Știri pentru copii
18,35 Vitrina lui Leo (II)
19,00 Jurnal. Meteo. Sport
20,00 Mulțumesc pentru tot! - comed., Italia, '98
23,00 Jurnalul de noapte
23,30 Cu ochii'n 4
0,00 Magic și divin
1,00 Drepturile omului - rel.
2,00 Jurnal - rel.
2,50 Avanprenieră

TVR 2
8,30 Tribul - s.
9,00 Gândit în România
9,30 Arta apărării - rel.
10,00 Diminețile unui bărbat cuminte
11,10 Poesis
11,20 Medalion de interpret
11,55 Atenție la neatenție - s.
13,00 Lumea lui Chit-chit
13,45 Desene animate - rel.
15,05 Toți, împreună
15,50 Tribuna partidelor...
16,25 Expediții în necunoscut
16,55 Tată, am încurcat-o! - s.
17,30 Banatica (emisiune în limba germană)
18,00 Dilemele culturii
19,00 Preluare *Jurnal* Canalul România 1
19,45 Știri regionale
20,00 Documentar - Sărbători străvechi
21,05 NATO acum!
22,35 Ciprian Porumbescu - dramă, România, 1973
1,00 Știri

PRO TV
7,00 Teo - rel.
7,55 Omul care aduce cartea
8,00 Știrile Pro Tv - Ziarul dimineții tale
9,00 Învață engleza cu Victor
9,30 Tânăr și neliniștit - s. rel.
10,00 Magazin Liga Campionilor UEFA - rel.
11,30 Familia Bundy - s. rel.
12,00 Nume de cod: Eternity - s. rel.
12,55 Știrile Pro Tv
13,00 13-14 cu Andrei Gheorghe
14,15 Criminaliștii - s.
16,00 Tânăr și neliniștit - s.
17,00 Știrile Pro Tv
17,30 Urmărire generală
17,45 Teo
19,00 Știrile Pro TV * Sport * Vremea
19,45 Cartierul crimei - act., SUA, 1991
21,30 Meci din Liga Campionilor
Știrile PRO - la pauza meciului
23,45 Ro; X și Zero
0,00 Rezumat UEFA
1,15 Nume de cod: Eternity - s.

TV ACASĂ
6,00 Perla, cărările iubirii - s. rel.
6,50 Între iubire și ură - s. rel.
7,45 Învață spaniola cu Victor - rel.
8,00 Doctorul casei - rel.
8,15 Povestiri adevărate - rel.
8,45 Căsuța poveștilor - rel.
9,15 Secretul iubirii - s. rel.
10,15 Terra nostra - s.rel.
11,15 De 3 x femeie - rel.
12,05 2 plus 2 - rel.
12,15 Clona - s. rel.
13,15 Dragoste și putere - s. rel.
13,45 Femei înșelate - s.
15,00 Din viață - rel.
15,30 Betty cea urâtă - s.
16,20 Terra nostra - s.
17,20 Perla, cărările iubirii - s.
18,20 Între iubire și ură - s.
19,20 Doctorul casei
19,30 Povestiri adevărate * Vremea de acasă
20,00 Secretul iubirii - s.
21,00 De 3 x femeie
21,50 2 plus 2
22,00 Clona - s.
23,00 5' shopping
23,05 Dragoste și putere - s.
23,30 Povestiri adevărate - rel.
0,00 Învață spaniola cu Victor - rel.

HBO HBO
8,00 Îngerii pe teren - aventuri, 2000
9,30 Pururea tânăr - acțiune, 1992
11,10 Dosarele Y - s.
11,35 Viață dublă - dramă, 2000
13,20 Noile aventuri ale lui Babe... în oraș - aventuri, '98
15,00 Băi, care mi-ai șutit mașina? - f., 2000
16,25 Sfârșitul aventurii - dramă, 1999
18,10 Fiul francezului - comedie, Franța, 1999
20,00 Studio 54 - f. '98
21,40 Coyote Ugly - dragoste, 2000
23,20 Mintea unui bărbat însurat - s.
23,50 Amores perros - f. Mexic, 2000

PRIMA TV
7,00 Prietene și rivale - s. rel.
8,00 Zid
11,30 Mutant X - s. rel.
12,30 Ed - rel.
13,30 Desene animate
13,45 Prietene și rivale - s.
14,45 În familie - s. rel.
15,30 În căutarea dreptății - s.
16,30 Nemuritorul - s.
17,30 Copiii spun lucruri trăsnite
18,00 Focus
19,00 M.A.S.H. - s.
19,30 Vrei să miliardar?
20,00 În familie - s.
20,30 Tunet și fulger - av., SUA, 1977
22,30 Focus Plus
23,15 Nemuritorul - s. rel.
0,15 M.A.S.H. - s. rel.
0,45 În familie - s. rel.
1,15 În căutarea dreptății -s.
2,15 Focus - rel.

ANTENA 1-TV ARAD
7,00 Observator * Sport
8,00 Cafeaua cu sare - emsiune matinală prezentată de Dana Deac
10,00 Știri TVA
10,30 Magazin sportiv - rel.
11,00 Maria Emilia - s.
13,00 Știrile amiezii
13,15 Misiunea imposibilă - s.
14,00 Cavalerii - av./război, SUA, 1959
16,00 Muzică populară
16,25 Publicitate, Promo
16,30 Știri TVA
17,00 Isabella - s.
17,50 Babilonia - emisiune prezentată de Augusta Dumitrașcu
19,00 Observator * Sport * Meteo
20,00 Din dragoste - emisiune prezentată de Mircea Radu
21,57 Publicitate, Promo
22,00 Observator
22,15 Știri TVA
22,30 Marius Tucă Show
0,00 Dilemele vârstei - s.
0,30 Babilonia - rel.
1,45 Observator - rel.
2,45 Cafeaua cu sare - rel.

TV RCS
9,00 Rock on the Earth - divertisment
9,30 Știri RCS 1 - rel.
10,10 5 minute de carte
10,15 Tradiții și folclor
10,30 Neon Rider - s.
11,15 Dulce ispită - s. rel.
12,00 Microb - rel.
13,30 Știrile RCS 2 - rel.
14,10 5 minute de carte
14,15 Videoclipuri
14,30 Dulce ispită - s.
15,15 Videoclipuri - muzică
15,30 Emis. Life Magazin - rel.
17,00 Convietuiri
17,30 Știri RCS 1
18,10 5 minute de carte
18,15 Piese lipsă - film, polițist
19,45 Videoclipuri - muzica
20,00 Emisiunea de ce?
21,00 Ți-e frică de întuneric? - s.
21,45 Videoclipuri
22,00 Știrile RCS 2
22,40 Comportament indecent - film, thriller
24,00 Închiderea programului

B1 TV
6,45 Espresso
10,00 Lumea în 10.000 de minute - rel.
11,30 Paranormal - rel.
12,00 La Strada - rel.
12,30 Știri
13,00 Nașul - rel.
14,30 Teleshopping
15,00 Prințul din Bel Air - s. rel.
16,00 Rezumat Bundesliga - rel.
17,00 Prințul din Bel Air - s.
18,00 Report
18,15 La Strada
18,45 Știri
19,30 Alien - SF, SUA, '79
21,30 Știri
22,00 Nașul
23,30 Rez. Bundesliga-rel.
0,30 La Strada - rel.
1,00 Știri-rel.;
2,00 Fox News

TELE 7 ABC
7,35 Telejurnal - rel.
8,05 Videoclipuri
11,00 Tentații - rel.
12,00 Doc. DW
13,00 Videoclipuri
14,00 Apel: Crimă - rel.
15,35 Videoclipuri
16,30 Biserica primară - rel.
17,00 As Show - rel.
18,00 Doc. DW
18,30 Telejurnal
19,00 Doc. DW
19,30 Joni - f. SUA
21,25 Concert
22,20 Doc. DW
23,10 Telejurnal
23,40 Videoclipuri
1,00 Activ FM

REALITATEA TV
Știri transmise din 30 în 30 de min.
6,45 Trezirea la realitate
10,00 Știri în limba engleză
10,15 Business Class - rel.
10,40 Ora de muzică - rel.
12,40 Adevărul din spatele adevărului - rel.
14,40 Documentar (Al treilea Reich)
15,40 Egiptul antic - rel.
16,15 În centrul atenției - Mihai Gadea
17,15 În fața națiunii - Adriana Bahmuțeanu
19,15 Realitatea zilei
19,30 30 minute cu Mircea Badea
20,15 Economia
21,40 Monologuri cu Oreste
22,15 Zece și un sfert
23,30 Retrospectiva zilei
0,00 Știri în limba engleză

Redacția Adevărul nu își asumă răspunderea pentru modificările ulterioare intervenite în programele TV

Gheorghe Seculici, președintele PD Arad:

„PUTEM GĂSI ELEMENTE COMUNE DE COABITARE CU PNL”

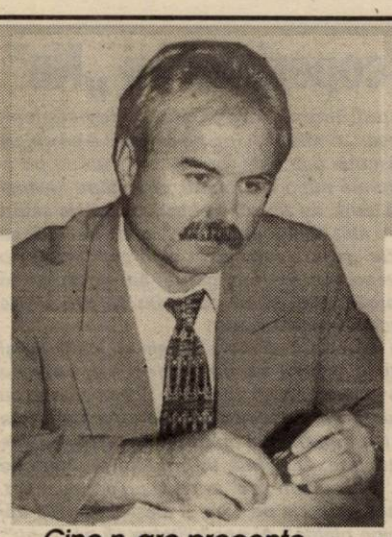

Cine n-are procente are probleme

– D-le președinte, cotele procentelor Partidului Democrat staționează la 9-10%, în timp ce în etapa actuală, după cum preconiza președintele T. Băsescu, trebuia să aveți 14-17 procente. De ce nu cresc procentele?

– Acest angajament a fost luat la un Colegiu Director și în cadrul Biroului Permanent Național (BPN). La sfârșitul acestui an, PD trebuia să aibă 14-17 procente. La acest procent s-au angajat președinții organizațiilor județene. Fiecare răspunde-pentru acest angajament. La sfârșitul acestui an, BPN va comanda un sondaj în fiecare județ în parte. În funcție de rezultatul sondajului, fiecare președinte va răspunde. Dacă nu își îndeplinește angajamentul, urmează, conform hotărârilor, alegeri în organizație.

– Un astfel de angajament mi se pare stahanovist, pentru că intențiile de vot depind de mulți factori, pe care uneori un partid nu-i poate controla, determina sau influența. Mai mult, poți să crești înainte de alegeri, așa cum s-a întâmplat cu ApR și, la momentul necesar, să nu fii în maximum de formă. Ca în sport.

– Aveți dreptate în parte. Practic, la nivelul organizației din Arad, noi considerăm că ne apropiem de procent, după informațiile pe care le avem din sondajele, ce-i drept neoficiale, făcute de noi. Regretabil este că sunt județe care, în urmă cu un an sau doi, stăteau foarte bine, iar la această oră au un procent foarte slab datorită muncii pe care au prestat-o în cadrul organizațiilor. Cred că la aceste organizații se vor lua măsuri. În aceste organizații există anumite conflicte și pe acest fond au rezultate slabe.

Fără acțiuni pompieristice

– Ce ați făcut în județul Arad pentru a atrage procentul propus?

– În primul rând, ne-am implicat în toate acțiunile care au avut loc în teritoriu, acolo unde membrii PD au avut nevoie de sprijinul nostru.

– Ce sprijin le-ați dat?

– Politic și logistic. Și juridic. Și material.

– În general, partidele stau prost în teritoriu cu organizarea, chiar dacă nu vor să recunoască. Spun asta pentru că partidele fac în teritoriu acțiuni pompieristice, de formă, fără să atingă fondul problemei: crearea unor orgnaizații puternice, care să constituie o bază reală pentru partid. Dvs. cum stați cu organizarea?

– Genul acesta pompieristic de întâlniri a fost demult depășit în cadrul organizațiilor noastre. Genul de întâlniri pe care le avem cu reprezentanții din teritoriu merge pe inventarierea problemelor de acolo, cu căutarea de soluții și, bineînțeles, cu rezolvarea acestor probleme, în limita posibilităților, desigur, pentru că noi suntem un partid de opoziție.

– Aveți un atu în vicepreședintele județului, Gh. Falcă.

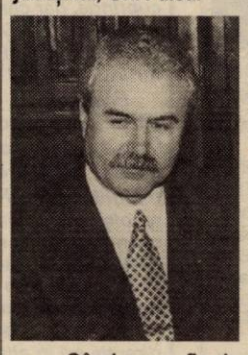

– Da, recunosc că activitatea pe care o desfășoară dânsul în teritoriu este la nivelul la care ne-am așteptat și trebuie să recunoaștem că ne reprezintă bine în teritoriu.

– Când vom afla dacă în județul Arad PD stă bine cu procentele?

– La începutul lui ianuarie.

– Cine face sondajul?

– El este comandat de BPN, tocmai pentru a putea avea o situație exactă în fiecare județ, pentru a nu putea interveni în sondaj reprezentanții din teritoriu.

Pleacă oportuniștii

– O problemă acută pentru PD o reprezintă racolarea membrilor săi - mai ales a acelora cu funcții - de către PSD. De ce pleacă oamenii din PD sau, dacă vă convine mai mult, de ce se lasă amăgiți de PSD?

– Ca să fiu foarte sincer, trebuie să recunosc că suntem în grafic și cu plecările, și cu venirile. În cei zece ani de când sunt implicat în politică, pot spune că doar în câteva cazuri am avut surprize legate de niște persoane. În general, aceste plecări sunt ale unor persoane de la care ne-am așteptat să plece și care au avut motivații penibile de genul: „nu se mai regăsesc în acțiunile noastre”, „nu mai suportă critica de la oricine din partid” ș. a. m. d. Toate acestea au un substrat clar: e mai bine să fii la putere, fiindcă așa nu-ți pierzi funcția pe care o deții.

– Spuneți-le pe nume: oportuniști!

– N-aș putea spune întotdeauna. Eu zic că sunt persoane orientate.

– Orientate spre propriul interes. La Arad cum stați cu plecările din PD?

– Așa cum spuneam, nu reprezintă nici o surpriză pentru noi plecările.

– Câți primari ați pierdut?

– N-am pierdut nici unul. Am pierdut doar consilieri.

– Dar de câștigat ați câștigat ceva?

– Asta nu pot s-o spun. Dar am câștigat. La momentul potrivit o să aflați.

Opinii personale - numai în cadrul partidului

– Ce părere aveți despre neînțelegerile de la vârful partidului dintre președintele Traian Băsescu și unii lideri, cum ar fi Duvăz?

– Ele sunt generate de cel puțin doi factori. În PD, unde poți să-ți exprimi punctul de vedere în mod liber...

– Băsescu spune că doar precupețele își exprimă punctele de vedere.

– Fiecare are dreptul să-și spună punctul de vedere, dar în cadrul partidului, nu în piață, ca precupețele. Acesta este mesajul președintelui. Dacă vrei să faci echipă, trebuie să respecți hotărârile echipei. Dacă echipa are un punct de vedere, trebuie să respecți acel punct de vedere, dacă vrei să rămâi în echipă. Iar partidul este o echipă. Și dacă vrei să faci parte din acea echipă respecți politica promovată de acea echipă. Eu, cel puțin de trei ori,

am avut o altă opinie decât președintele Traian Băsescu, dar asta în cadrul partidului, și nu mi s-a întâmplat nimic pentru că am avut alt punct de vedere. În al doilea rând, conflictele apar din faptul că cei ce au fost investiți cu funcții de răspundere trebuie să facă dovada că au meritat încrederea partidului. Iar unii dintre acești aleși desfășoară o activitate slabă, ceea ce îl nemulțumește pe președintele Băsescu și, de aci, conflictul.

Una-i berea și alta-i partidul!

– Nu vi se pare că PD nu mai are echipa de pe vremuri și că T. Băsescu s-a cam izolat în fruntea partidului?

– Trebuie să recunosc că dl. Băsescu e o persoană exigentă. Și, de aceea, e incomod. Și asta se reflectă în relația pe care o are cu subalternii cu care face o echipă. Dl. Băsescu se întâlnește cu colaboratorii la un pahar de bere, dar la întâlnirile de partid e foarte exigent.Una-i berea și alta-i partidul. N-are legătură una cu alta.

Alianță electorală cu PNL

– PD este în situația de a merge cu PNL, a merge cu PSD sau de a merge de unul singur. Care credeți că ar fi cea mai bună variantă?

– Răspunsul este: de unul singur, cu PNL.

– Unii spun că nu se potrivesc la doctrine.

– Moțiunea câștigătoare a d-lui Băsescu de la conferința de anul trecut mergea clar spre stânga - așa cum se și dorea, de altfel, atunci. Educația și comportamentul liderilor PD le văd însă mai aproape de centru-stânga spre centru. Așa cum e binecunoscut, în coaliția din anii '96-2000, PD a manifestat o atitudine mai liberală decât partidele de dreapta din coaliție. Eu cred că putem găsi elemente comune de coabitare cu PNL, mai ales că relația noastră cu liberalii din anii '96-2000 a fost bună atât la centru cât și în județ.

– Vă gândiți la o alianță electorală sau doar la una post-electorală?

– Personal, mă gândesc și la o alianță electorală, pentru că o asemenea alianță dă alegătorului un sentiment de forță, de alternativă, ceea ce lipsește de fapt, acum, electoratului.

Mai bine mai devreme decât mai târziu

– Membri ai PD și-au scris opțiunile pentru anumite candidaturi din anul 2004. De ce atât de devreme?

– Este o prevedere a Statutului Partidului Democrat: toți membrii PD care doresc să candideze în alegeri trebuie să-și exprime opțiunea până la 30 septembrie 2002. După această dată poți să te retragi, dar nu poți să te mai înscrii.

– Dar dacă în partid vin oameni de valoare, ei nu mai pot să candideze?

– Nu este posibil. Probabil, dacă vor fi mai multe situații în țară se va solicita modificarea acestui regulament în cadrul BPN.

– Și totuși de ce atât de devreme?

– Pentru ca fiecare candidat să aibă timp să-și pregătească candidatura și să lupte pentru a o impune. Să facă dovada în fața electoratului în această perioadă că e un luptător puternic, convingător, competent și credibil.

– Dvs. ați optat pentru funcția de primar. V-ați gândit la modul serios?

– Desigur, și asta în primul rând pentru că experiența de zece ani de consilier îmi creează mari avantaje pentru a putea onora această funcție. La aceasta se adaugă experiența pe care o am în conducerea unei societăți (Proiect S. A. n. r.) care s-a implicat în multe din realizările acestui oraș de după revoluție. Aș munci ca un profesionist, și nu ca un amator.

I. IERCAN

REVOLUȚIONARII CONTRA... REVOLUȚIONARILOR

La ședința din 26.10.2002 care a avut loc în incinta Palatului Parlamentului (Casa poporului) cu mare greutate am reușit să ne spunem punctul de vedere pe scurt, la problemele reale în legătură cu așa-zisa „Unire” a tuturor revoluționarilor din România. Un număr destul de însemnat de revoluționari nu putem accepta aberațiile celor care doresc să ne facă frați cu cei care au fost de partea lui Ceaușescu, dar mai ales cu cei care ne-au furat adevărul, cât și revoluția din decembrie '89. Profitorii ar trebui întrebați cum pot justifica vila (vilele), apartamentele, limuzinele, conturile etc. provenite din munca cinstită pe care o pretind așa-zișii miliardari, chiar dacă se numesc revoluționari. Motiv pentru care am subscris la problemele ridicate de I.N. Virgil, secretar pe zona Dolj.

La aceasta se anexează punctele de vedere la care am subscris:

1. Propun ca din noua conducere să facă parte nu numai bucureșteni, ci să fie alcătuită din câte un reprezentant al fiecărui județ, zonă.

2. Să nu fie aleși cei care au cazier și fac obiectul unor cercetări penale. Să fie publicați în Monitorul Oficial.

3. Să aibă certificate de luptător fără îndoieli de proveniență și să se rețină că în lege nu se face referire la cuvântul de revoluționar, ci la luptător cu merite deosebite pe perioada 17-22-23 decembrie 1989.

4. Să nu mai fie aleși cei care în numele nostru au profitat de nenumărate ori în numele legii.

5. Să avem câte doi reprezentanți în Consiliul Local Municipal, Consiliul Județean și unul la Prefectură, neînregimentați politic.

6. Cei cu situație financiară precară, vor beneficia de scutiri la telefon precum vetaranii de război. (Legea 42/1990).

7. Să se publice cei care au primit diverse sume, împrumuturi de la diferite bănci, bineînțeles cu acceptul foștilor și actualilor guvernanți.

8. Ca simbol al victoriei Revoluției să avem un reprezentant și în Garda Națională.

9. Să fim un exemplu pentru toți cetățenii României, nu numai la beneficii acordate de Legea 42/1990, indiferent de funcții, culoare politică, să fim egali în fața legii.

10. Referitor la acordarea creditelor bancare BCR, să nu mai fim obligați să înființăm societăți comerciale (simplificarea procedurilor), iar cei cu cazier să fie excluși (foștii și actualii țepuitori de credite bancare).

11. Reprezentantul S.S.V.R-ului să fie cu documentația și legile referitoare la problemele revoluționarilor la zi (documentat) dar mai ales neutru (nepărtinitor).

Cum președintele + deputat PSD Dorin Lazăr Maior a obținut două tranșe de 200 milioane lei, respectiv 800 milioane lei? Ne întrebăm unde este moralitatea și credibilitatea domnilor???

Un mic S.O.S. pentru cei care ar trebui să verifice și să urmărească destinația acestor credite. Când vor dispărea aceste năravuri (facilități pentru unii, iar pentru alții nimic) atunci vom putea discuta real despre însănătoșirea vieții politice și sociale din România.

Nu ne-a mai rămas decât lupta și crezul că va veni o zi în care toate vor fi mai bune.

Așa să ne ajute Dumnezeu!

Revoluționar
Ieran Nicolae Ilie

NECUNOSCUTELE DE LA PRAGA

(Urmare din pagina 1)

Pe lângă extinderea Alianței, la Praga oficialii NATO se pregătesc să anunțe constituirea Forței de intervenție rapidă, o structură militară multinațională ultramodernă, cuprinzând 21.000 de militari antrenați și echipați cu armament și tehnică de ultimă oră, având comandamentul la Milano și fiind capabilă să intervină operativ și eficient în orice zonă de conflict din lume. Toate bune și frumoase, numai că europenii, în frunte cu Germania, privesc acest proiect NATO cu foarte largi rezerve. Dincolo de faptul că relațiile diplomatice dintre Germania și SUA cunosc în prezent cea mai joasă cotație, de pe vremea lui Hitler și până acum, europenii nu prea se arată dispuși să scoată din foc cu mâinile lor castanele fierbinți provocate de relațiile americanilor cu lumea arabă. De cealaltă parte, americanii se cam codesc să împartă cu europenii beneficiile financiare rezultate de pe urma jocului de jandarm universal. Aceste divergențe s-au văzut cu ochiul liber și la recenta Rezoluție adoptată de Consiliul de Securitate ONU împotriva Irakului, rezoluție pe care americanii o interpretează ca pe o declarație de război, în timp ce europenii o privesc ca pe un autentic document de pace...

Dacă până acum europenii se mulțumeau să se așeze cuminți pe băncile Alianței și să asculte lecția predată de profesorul american, liderii Uniunii Europene își doresc ca această structură continentală să participe efectiv la împărțirea lumii. Fosta împărțire făcută la Malta de americani și de ruși nu mai mulțumește în prezent pe nimeni, cu atât mai puțin pe europenii care emit astăzi pretenții mondiale sau pe chinezii care, pas cu pas și pe tăcute, au reușit să devanseze Rusia din multe puncte de vedere. Nu în ultimul rând, pentru a discredita efectiv ideea de Uniune Europeană, americanii îi forțează pe cei de la Bruxelles să accepte și integrarea Turciei în această structură.

Iată doar câteva necunoscute care stau în fața oficialilor NATO care se vor reuni peste câteva zile în Capitala Cehiei. Desigur, camerele de luat vederi de la Praga nu vor înregistra decât strângeri de mâini, zâmbete, pupături oficiale și, în ultima zi a lucrărilor, un comunicat oficial din care fiecare poate să înțeleagă ceea ce vrea. Dar, în spatele ușilor închise și în lipsa musafirilor, discuțiile vor fi cât se poate de dure... În ceea ce ne privește, fiind la mijloc ca de obicei, să sperăm că vom fi acceptați în Alianță. Apoi, vom vedea cum vom mai negocia cu americanii și cum vom declara caduc Acordul semnat în ceea ce privește CPI-ul...

Negocieri între sindicatul CET și autoritățile locale

SINDICALIȘTII S-AU ALES DOAR CU PROMISIUNI

Pentru a-i determina pe sindicaliștii din CET să renunțe la acțiunile de protest anunțate săptămâna trecută, prefectul Dan Ungureanu a mediat ieri o întâlnire între Sindicat (au fost prezenți liderii celor două sindicate din CET, Traian Deliman, respectiv Doru Lebădă), conducerea CET (reprezentată de directorul Lucian Barniciu) și primarul Dorel Popa.

„Nu am cerut lucruri imposibile"

Discuția a început cu o scurtă recapitulare făcută de Deliman, referitoare la situația din CET, de la externalizarea centralei, asocierea CLM cu Centurymarc, până în prezent (stagnarea investițiilor la Grupul 2, pierderea contractului cu Alstom, datorii la Termoelectrica). Pe lângă unele obiecțiuni la contractul cu Centurymarc, nemulțumirea sindicaliștilor (pentru care aceștia erau decișI să înceapă protestele) e că nu sunt incluse clauze sociale nici în contract, nici în actele adiționale semnate ulterior. „Nu am cerut lucruri imposibile; din punctul nostru de vedere trebuia incluse niște clauze sociale mai concrete, din moment ce se atribuie lui Centurymarc administrarea și expoatarea CET", a spus Traian Deliman. Liderul celuilalt sindicat, Doru Lebădă, a completat: „Trebuie să se găsească soluții pentru a nu se ajunge la acțiuni de protest. S-a promis că pe 25 octombrie vin americanii cu banii, însă nici până acum nu s-a întâmplat asta". Sindicaliștii au mai adus în discuție câteva probleme, cum ar fi cea a finanțării de către Centurymarc a Grupului 2 și Grupului 3, neclaritatea capitolului „Taxe și fonduri de exploatare și întreținere".

„Nu e nevoie să vă îngrijorați"

Deși inițial primarul Dorel Popa a spus că a venit pregătit doar pentru a discuta despre clauzele sociale, acesta s-a referit, totuși, și la problema finanțării. „În actele adiționale s-au stabilit niște obiective, niște termene. Americanii au luat legătura cu reprezentanții Alstom și se poate vorbi de continuarea lucrărilor la Grupul 2, în aceeași formulă. În ce privește fuziunea CET - Arterm, americanii pot spune câți bani vor aloca pentru reabilitarea rețelelor după ce CLM va stabili care rețele vor trece de la Arterm la CET. În ceea ce privește banii, întârzierile nu se datorează doar americanilor, e o conjunctură colectivă, dar pot spune că americanii vor sosi în această săptămână cu banii".

La principala cerință a sindicaliștilor, păstrarea actualului număr de personal (CET are în prezent 668 de angajați), primarul a răspuns că nu se pot face disponibilizări fiindcă nu permite HG 105 (hotărârea prin care CET Arad a trecut în administrarea CLM). „Nu e nevoie să vă îngrijorați. Nimeni nu dorește concedieri la CET, pentru că CET trebuie să funcționeze și cu Grupul 2 și Grupul 3 care se vor construi, și e nevoie de oameni care se pricep la probleme energetice, nu de la Aris sau de la TOP...În acest moment americanii nu au putere de decizie cu privire la concedieri. Când se va pune problema, veți fi invitați, dar deocamdată e prematur să discutăm acest lucru".

Clauze sociale - discutate după stabilirea americanilor la Arad

Primarul Popa a anunțat că de la 1 decembrie doi americani vor locui permanent în Arad; unul din asociați va participa împreună cu directorii Barniciu și Cociuba la toate negocierile ce privește CET-ul. Despre clauzele sociale, Popa spune că anumite chestiuni pot fi încă discutate; începând cu 1 august (de la semnarea contractului), timp de șase luni, mai CET are în vedere și o altă variantă pentru plata salariilor, în caz că banii americanilor nu sosesc la timp. „Azi (ieri - n.r.) avem scadențe la CFR. Bani pentru plata CFR-ului sunt, însă nu îl voi plăti, voi lăsa banii pentru salarii. Nu-mi convine, fiindcă pierd niște facilități, dar trebuie să asigur bani de salarii... Niciodată nu ne-am bazat pe nimeni", a spus Barniciu, care a dat de înțeles că nu se bazează pe banii americanilor. Situația ar fi mai lejeră dacă CET ar recupera datoriile pe care Arterm le are către centrală, 56 de miliarde de lei, din care cele mai vechi de 30 de zile se ridică la 16 miliarde.

Cărbunele - plătit de americani

Directorul Barniciu a precizat că Aradul nu va avea probleme cu încălzirea, deoarece CET are cărbune pentru toată iarna (azi vor sosi alte 400 de mii de tone, care se adaugă cantității deja existente - aproape 400 de mii de tone). „E adevărat că nu e plătit cărbunele, a intervenit primarul, dar americanii îl vor plăti. Tot cărbunele ce-a intrat la CET după 1 august va fi plătit de americani". Primarul Popa n-a spus însă cine plătește cărbunele consumat din mai până în august...

Primarul și prefectul... față în față cu sindicatul

pot fi semnate și alte acte adiționale, care să conțină și clauze sociale. Concluzia primarului: „Și pe americani îi interesează liniștea socială, eu vă promit că o să discutați cu ei. Acum spun fără echivoc că imediat după stabilirea americanilor la Arad vom discuta și de lucrările la Grupul 2 și 3, și de personal...Eu zic să mai așteptați câteva zile".

Banii de salarii...

...a fost o problemă „caldă" discutată ieri de cei prezenți. Popa a spus că salariile din 13 noiembrie vor fi plătite. „Americanii au trimis 253.000 de dolari, care vor ajunge până mâine, 12 noiembrie (azi - n.r.) la City Bank". Cu toate asigurările primarului, conducerea

În încheierea discuțiilor, prefectul Dan Ungureanu a anunțat că problemele sindicaliștilor din CET vor fi discutate și joi, în cadrul Comisiei de dialog social.

Traian Deliman nu s-a arătat deloc mulțumit de cele spuse de primarul Popa. El a declarat: „Primarul tinde să arate întotdeauna partea lucioasă a lucrurilor, însă mai e cale lungă până la mulțumirea salariaților din CET. Eu voi prezenta salariaților cele discutate azi; în funcție de cum vor vedea ei lucrurile, sindicatul va hotărî ce vom face, dacă vor fi acțiuni de protest".

GERLINDE KNAP
Foto: ȘT. MATYAȘ

Redescoperirea lui „Nu"

Cineva, unul dintre marii noștri matematicieni, spunea cam așa: „A afirma, e un fleac; totul e să știi să negi". Fără discuție așa este, oricât ar părea de paradoxal. Jucându-mă puțin cu gândul, croșetând nevinovat pe această temă, aș zice că pentru noi, cei de astăzi îndeosebi, nu e atât de important să zicem „da", cât să zicem „Nu". Zic „pentru noi" din cauză că, aproape o jumătate de veac, am fost obligați și am acceptat să spunem automat „da" și să ne ferim ca dracu' de tămâie să spunem vreodată „nu".

De ce este important să mai spunem și „nu"? Fie și numai pentru a refuza să fim roboți vii, care se deosebesc de cei industriali doar prin aceea că mai au și nevoi. Robotul n-are posibilitatea de a se manifesta opțional, el este programat și nu poate ieși din gama de mișcări prestabilite. Noi însă trebuie să învățăm să spunem „nu". Să spunem „nu" sorții la un moment dat. Nu-ți (mai) place meseria pe care ai ales-o, nu poți trăi din ea, nu e bine plătită? Ai posibilitatea să spui „nu", să ieși din schemă și s-o apuci în altă direcție. Nu ești de acord cu șeful, consideri că ideea lui e mai puțin valabilă decât crede, că s-ar putea și altfel? Spune-i! Nu zi „da", lăsând lucrurile să meargă spre inevitabil, adică spre dezastru.

Accente

Sigur, am recurs la exemple banale. „Nu" trebuie spus și aleșilor tăi din politică. Ai văzut că nu pot, nu vor, nu știu, că sunt nepăsători, nu-i mai vota. Noi suntem însă sentimentali și aproape deloc raționali în raport cu opționalul. Și când ne-am convins și răsconvins că un ales (primar, consilier, parlamentar) este absolut alături de îndatoriri, tot nu ne îndurăm să-l abandonăm, să-i spunem „Nu, nu domnule, nu-mi reprezinți bine interesele, nu te mai votez". Că așa suntem noi, românii, ne legăm sentimental de cineva și nu mai putem fi dezlegați nici în ruptul capului. Guvernarea nu ne satisface, acumulăm nemulțumiri cât cuprinde, dar când e vorba, când ni se pune întrebarea, noi tot cu PSD votăm. Acesta e, la urma urmei, înțelesul neînțelesului din sondajele de opinie care ne sunt furnizate în mod frecvent.

Fără „nu" și doar cu „da", nu vom progresa niciodată - nici ca indivizi, nici ca națiune. Se înțelege, nici nu se pune problema de a spune doar „nu", de a deveni o nație de „gică-contriști". E cazul însă să-l reabilităm pe „Nu"! „Nu" este semnul demnității, al revoltei împotriva pericolelor care ne asaltează condiția umană, cum ar fi rutina, eroarea, incompetența. Adevărat, să spui „da" este mai comod, pe când un „nu" te obligă la eforturi, poate să te pună în fața unor noi probleme, noi drumuri, direcții, noi atitudini. Uneori, poate chiar te obligă s-o iei de la început, în aceeași direcție ori în alta. Fără „nu" însă, nu poate fi conceput nici progresul, nici mai binele după care tânjim.

TRISTAN MIHUȚA

ROMÂNIA - UN EXEMPLU ÎN CEEA CE PRIVEȘTE TOLERANȚA

Cui nu-i plac ochii șefului Poliției?

C-tin S. Banu, str. Poetului, bl. A 17/1, Arad. Mulțumim pentru „turul de orizont" făcut, dar dacă ne-ați urmărit zilnic cum ziceți atunci ați văzut că la vremea respectivă „Adevărul" a scris despre fiecare dintre evenimentele enumerate. Cât privește cele două întrebări iată care sunt răspusurile: 1. **Nu știm - sau cel puțin, nu am auzit** - ca deputatul Titus Gheorghiof să fi făcut interpelarea promisă în Parlament în legătură cu „slaba activitate a Inspectoratului Județean de Poliție". Foarte bine, e dreptul și părerea dumnealui și nimeni, inclusiv noi nu contestă că în Arad mai există probleme și încă destule - legate de securitatea cetățeanului - iar agresarea acelui elev în chiar curtea școlii de către o gașcă de cartier este una dintre dovezile peremptorii în acest sens. Sau, ca să dăm un alt exemplu, care este încă fierbinte - incidentul cu acea grenadă aruncată în fața Liceului Jean Monet din București sunt - repetăm - lucruri care nu pot fi trecute cu vederea, dar de aici și până la a implica ziarul „Adevărul" în tot felul de jocuri politice este o cale prea lungă.

Despre ce este vorba? Da, „Adevărul" a scris despre unele disfuncționalități din activitatea Poliției arădene, dar spre a fi drepți până la capăt, nu putem trece cu vederea faptul că în ultimii ani și îndeosebi în ultimul an **aceeași Poliție a înregistrat** și reușite consemnate zilnic în ziar la rubrica „Aflăm de la Poliție" despre care însă dl. Titus Gheorghiof, probabil, nu a auzit pentru că dânsul este mai mult la București decât la Arad unde este reținut de importante probleme deputățești... Subliniem: nu avem nici un interes sau altceva comun cu actuala conducere a Inspectoratului Județean de Poliție, **dar nu ni se pare normal ca mai în fiecare an să schimbăm șeful Inspectoratului de Poliție** - așa au fost schimbați 10 șefi de Inspectorat în aproape 13 ani! - **doar pentru că nu ne plac ochii cuiva** cum s-a întâmplat până acum, această instabilitate la comandă **întrunul din domeniile unde stabilitatea și continuitatea sunt esențiale** fiind, printre altele, tocmai una dintre cauzele evenimentelor incriminate de către deputatul Titus Gheorghiof.

2. Nu suntem de acord cu dvs., **privatizarea sau concesionarea parcărilor din Arad fiind absolut necesară așa cum este aproape peste tot în lume.** De ce, întrebați n-a făcut Primăria acest lucru? Simplu: **pentru că nu a fost și nu este în stare**, dovadă cei 12 ani și mai bine scurși de la Revoluție în care Primăria nu a reușit să eficientizeze acest sector. Și nu a reușit pentru că, parcarea cu plată nu înseamnă numai „trasarea unor linii" ci și bani și nu puțini investiți în aparatură și în oameni special plătiți pentru acest lucru. Deci, să nu ne lăsăm luați de val, ci să încercăm să discutăm realist, fără patimă. Iată Primăria a primit aproape 700 de milioane de lei în doar două luni cât ea n-a „scos" din parcările Aradului în toți anii de la 1989 încoace!

De aici încolo iată se mai poate și altceva discuta **și anume imperfecțiunile și anomaliile hotărârii adoptate de către Consiliul Local,**

Poșta redacției

hotărâre votată parcă cu ochii închiși de către cei mai mulți consilieri care acum tac chitic.

SOS românii din Bulgaria

„Diplomația română a încercat recent prin vocea premierului Năstase să ceară Bulgariei un comportament european în privința minorității române. Presa bulgară a reacționat vehement negând această realitate. Cum se poate afirma că românii sunt bine tratați în Bulgaria când la drepturi este zero pe toată linia: zero biserici cu slujba în română în satele românești, zero clase primare în care să fie măcar studiată limba română ca disciplină? Din contră sunt intimidați toți cei care fac mici încercări de păstrare a identității.

Ca atare, Asociația Învățătorilor din județul Arad dezaprobă actul de discriminare etnică manifestat de Consiliul Eparhiei Vidin, Bulgaria, față de preotul român/vlah Valentin Țvetanov Gheorghiev din satul Rabova, județul Vidin, acuzat de faptul că a oficiat, pentru enoriașii români/vlahi, slujbele religioase în limba română. Îl cunoaștem pe acest tânăr preot, bun român și cetățean loial Bulgariei, care ne-a vizitat județul fiind în relații de înfrățire cu Biserica ortodoxă din Felnac. Mai arătăm că în Legea Religiilor, adoptată de Adunarea Națională a Bulgariei în anul 1949, se prevede următoarele: „În rela-țiile cu credincioșii și în executarea slujbelor și ceremoniilor se poate folosi și altă limbă decât slava-bisericească sau bulgara".

În acest context ne exprimăm totalul dezacord față de atitudinea nedemocratică a reprezentantului Bisericii Ortodoxe Bulgare, aceasta încălcând prevederile Convenției pentru Adunarea Drepturilor Minorităților ratificată de Parlamentul Bulgar la 7 mai 1999".

VIOREL DOLHA,
Președintele Asociației Învățătorilor din județul Arad

Ziarul „Adevărul" a mai publicat asemenea luări de atitudine față de o stare de fapt greu de înțeles și de acceptat. Cum se știe, românii din Bulgaria se situează pe locul doi, după minoritatea turcă, ca etnie de sine stătătoare **ea numărând**, conform unor statistici neoficiale, **circa 125.000 de români sau vlahi cum li se mai zice.** Spunem conform unei statistici neoficiale pentru că împotriva a ceea ce se poate dovedi cu ușurință la toate recensămintele de după cel de al doilea război mondial încoace, minoritatea română nu a fost înregistrată și nu este recunoscută ca atare. Mai mult, în toate cele 32 de localități cu populație preponderent românească de pe valea Dunării sau din zona Vidinului nu există școli cu limba de predare în română acestea fiind interzise, după cum sunt interzise și slujbele religioase în limba română, ca să nu mai vorbim despre visul ca un reprezentant al românilor de aici să poată ajunge în Parlamentul Bulgariei. **Aceasta vizavi de situația de la noi**, unde **cei 8092 de bulgari** așa cum a rezultat la recensământul din acest an - **dispun de 4 școli generale** frecventate de peste 400 de elevi din județele Timiș, Arad și București, **de un liceu bulgar în București** ca și de **un reprezentant - la doar 8.092 de persoane - în Parlament!!!**

Cum se vede, **o diferență ca de la cer la pământ** între modul în care Bulgaria își tratează minoritățile și modul în care sunt privite și tratate în România minoritățile naționale. Și nu este vorba doar despre minoritatea bulgară, de același tratament - absolut egal și nediscriminatoriu beneficiind - o știe și o vede și un orb - toate minoritățile din România, țara noastră fiind un exemplu de toleranță (poate uneori chiar prea largă...).

MIRCEA DORGOȘAN

La expoziția INDAGRA de la București

INTERES DEOSEBIT PENTRU BOVINELE ARĂDENILOR

■ Toate exemplarele expuse au fost vândute!
■ Județul Arad - locul I pe țară la producția de lapte la Bălțată Românească

În cursul săptămânii trecute, timp de 5 zile, în cadrul târgului de zootehnie INDAGRA, desfășurat la București în organizarea ROMEXPO, crescătorii arădeni și-au demonstrat încă o dată clasa în acest domeniu. Este vorba despre filiala din Arad a Asociației Generale a Crescătorilor de Taurine din România (AGCTR), care prin exemplarele expuse, au trezit interesul specialiștilor și oamenilor de afaceri din întreaga țară. De altfel, arădenii s-au impus atât prin performanțele bovinelor cât și prin numărul de animale expuse (peste 50 la sută din numărul total de exemplare aparținând arădenilor).

Majoritatea bovinelor expuse au fost din Arad

Reunite sub tuteala AGCTR Arad, condusă de președintele NIcolae Sălăjanu, la București au expus: Stațiunea de Cercetare, Dezvoltare pentru Bovine (SCDB) Arad (6 exemplare), Societatea comercială Utviniș S.A. - Ferma Vladilact (2 exemplare) și Dorel Nieș din Șicula, crescător privat (1 exemplar).

În afară de arădeni, au mai fost două standuri cu bovine aparținând Stațiunii de Cercetare, Dezvoltare pentru Bovine Șercaia (2 bivolițe, 1 tineret buvalin de reproducție), respectiv Stațiunea de Cercetare și Dezvoltare pentru Bovine DANCU - Iași (2 juninci Holdstein Friza).

Cercetarea își spune cuvântul

Expoziția S.C. DB Arad, coordonată de d-na Aurelia Sălăjeanu, director, a cuprins: 2 juninci rasa Bălțată Românească, 2 juninici, rasa Brună și 2 exemplare tineret femel de reproducție din rasele Brună și Bălțată Românească. Așadar, arădenii s-au prezentat cu exemplare deosebit de valoroase ce provin din vaci mame

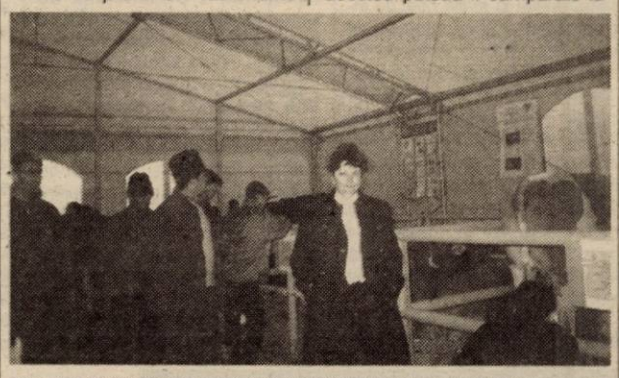

D-na Aurelia Sălajeanu, directorul Stațiunii de Cercetare și Dezvoltare pentru Bovine Arad (SC D.B.) a dovedit că are (și) stofă de comerciant, reușind să vândă toate exemplarele.

taur a căror producție de lapte este de 11.000-13.000 l lapte pe lactație. În paranteză fie spus, producția de lapte a exemplarelor din fermele arădene rivalizează cu succes, cea a celebrelor Holdstein pe care Guvernul intenționa să le aducă tocmai din S.U.A., la prețul de 3000 $/bucată. De unde rezultă că atunci când creșterea animalelor este făcută la modul profesionist rezultatele nu întârzie să apară. Pentru noi, pentru arădeni, cel mai elocvent exemplu îl constituie performanțele obținute la Stațiunea Mureș (actual SC DB Arad) Vladilact și, de ce nu la o serie de crescători particulari din județul nostru - cum este și domnul D. Nieș din Șicula - cu toții membri în AGCTR.

Participarea la acest gen de expoziții, pe lângă promovarea animalelor și contactul cu mediu de afaceri, oferă crescătorului și șansa de a-și valorifica produsele. În ceea ce privește exemplarele SC D.B. Arad, acestea puteau fi cumpărate la prețul de 45 milioane de lei (inclus TVA) - juninicile și respectiv 10 milioane lei (plus TVA) - vițelele de reproducție. După cum declara d-na Sălăjeanu - și, de altfel, după cum am putut constata și noi pe viu - animalele din Arad s-au bucurat de un interes deosebit, fiind înregistrate cereri foarte multe mai ales pentru achiziționarea din fermă (oricum, la expoziție SC DB Arad nu a avut decât 6 exemplare).

Ing. Sălăjeanu i-a stârnit curiozitatea ministrului Ilie Sârbu

Cealaltă unitate arădenă, S.C. Utviniș S.A. - Ferma Vladilact, condusă de ing. Nicolae Sălăjanu, directorul firmei și președintele AGCTR - a expus 3 juninici Bălțată Românească provenind din taur german, cu o greutate între 600-700 kg și o gestație în 5-8 luni, exemplare cotate la 45 milioane lei/bucată.

Pentru cunoscători, ing. Nicolae Sălăjeanu - promotorul acestei acțiuni - nu mai are nevoie de nici o prezentare. Trebuie să spunem că pe parcursul expoziției, ca să reușești să smulgi vreo două vorbe inginerului Sălăjeanu erai nevoit să... stai la rând, atât era de solicitat specialistul arădean.

Standurile noastre au fost onorate și de vizita făcută de o delegație a Ministerului Agriculturii și Alimentației, condusă de ministrul Ilie Sârbu. După ce a văzut animalele, Sârbu a felicitat specialiștii arădeni, promițând că discuțiile vor continua foarte probabil săptămâna aceasta la Arad. Profitând de întrevederea cu ministrul Agriculturii, ing. Sălăjeanu a ridicat în atenția acestuia trei chestiuni cu care se confruntă în prezent crescătorii arădeni: 1) prețul prea mic de achiziționare a laptelui; 2) subvențiile pentru laptele predat la prestatori nu sosesc la timp; 3) suprafețele de pășuni comunale sunt într-o continuă scădere. „A ascultat tot cu interes și a promis că în cursul săptămânii viitoare (n.n. săptămâna în curs) va face o vizită în Arad, ocazie cu care vom continua dezbaterea acestor probleme de mare interes pentru crescătorii arădeni" - mărturisește ing. Sălăjeanu.

Județul nostru a avut o reprezentare pe măsură și în cea ce privește componența delegației AGCTR care a ținut să încurajeze specialiștii arădeni la târgul INDAGRA din București. Amintim aici pe Georgiana Neagu și Ramona Purda (AGCTR), Cimi Enache, organizator de târguri din cadrul Camarei de Comerț și Industrie a Agriculturii (CCIA), crescătorii Ursu Busuioc Ovidiu Ioan (Căpruța), Constantin Săcui (Nădlac), Ștefan Popa (Șeitin), reprezentanți mass-media. Nu-i putem uita, din rândurile AGCTR, nici pe angajații VLADILACT - Ioan Ropan, Gheorghe Văduva, respectiv S.C. D.B. Dumitru Condurache și Ioan Danilet, oameni care au stat zi și noapte lângă animale, veghând la sănătatea acestora.

Toate exemplarele expuse au fost vândute!

Ultima zi de expoziție a însemnat marcarea unui succes de răsunet al crescătorilor arădeni care și-au vândut toate exemplarele transportate la București.. După cum declară ing. Nicolae Sălăjeanu: „Am vândut la Agricola International Bacău, Bălțatele cu 41 milioane lei, iar Brunele cu 38 milioane lei. Vițeii i-au cumpărat persoane fizice, în medie cu 10 milioane de lei bucata. În plus, ne așteptăm ca zilele viitoare să fim vizitați la fermă de alți potențiali cumpărători care și-au manifestat interesul pentru bovinele arădene".

Aradul - locul I pe țară pe linie

În județul Arad, producția medie de lapte la rasa Bălțată Românească - Simmental este de 4.414 kg (cu 3,92% și 173 kg grăsime și cu 3,11% și 137 kg proteină), adică mai mult cu 873 kg lapte, față de media rasei pe țară. De asemenea, în județul nostru sunt nominalizate 97 de vaci mame de taur, ocupând și din acest punct de vedere locul I pe țară (cu 24,25% din numărul total de mame de taur din România), cu o producție medie de lapte de 6.658 kg (cu 261 kg grăsime și 211 kg proteină), față de 6.532 kg lapte - cât reprezintă media pe țară la cele 400 mame de taur.

Ing. Nicolae Traian Sălăjan, președintele Asociației Generale a Crescătorilor de Taurine din România din județul nostru a făcut mai multă reclamă Aradului decât reușesc să facă cei pe care îi plătim cu bani publici special pentru acest lucru!

La fermele de elită din Arad se înregistrează următoarele producții medii de lapte: 5.957 kg (cu 4,02% și 239 kg grăsime și cu 3,21% și 191 kg proteină - pe 86 lactații standard) la Vladilact, respectiv 5.760 kg (cu 4,06% și 234 kg grăsime și cu 3,15% și 181 kg proteină - pe 173 lactații standard) la SC D.B. Arad.

CUM NE PĂZIM DE TRICHINELOZĂ

Trichineloza este o boală comună omului și animalelor - zoonoză - care se hrănesc obișnuit sau întâmplător cu carne infestată. Aceasta este produsă de viermele parazit TRICHINELA SPIRALIS, care trăiește o perioadă scurtă în

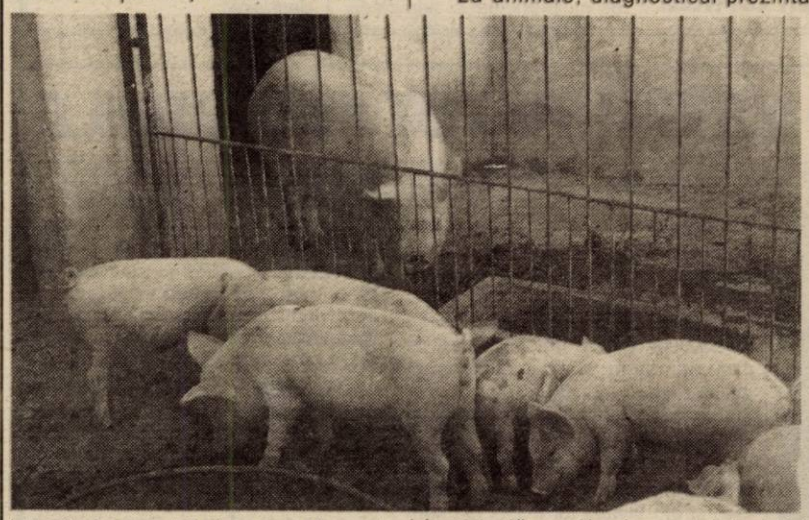

intestinele omului și animalelor, prin localizarea în musculatura aceleiași gazde.

Omul se îmbolnăvește consumând carne infestată de porc, mistreț sau urs, insuficient friptă sau fiartă ori folosind preparate crude, sărate sau afumate.

O persoană care s-a îmbolnăvit de trichineloză prezintă următoarele simptome: stare generală asemănătoare celei generate de gripă, reumatism sau diverse afecțiuni alergice.

În plus, sunt caracteristice durerile musculare pronunțate și eozimofilie ridicată. În cazul unor infestații masive poate surveni chiar decesul bolnavului.

La animale, diagnosticul prezintă importanță numai sub raportul depistării produselor din carne care pot infesta omul, acesta putându-se pune în urma unui examen trichinoscopic sau prin digestie artificială, ambele gratuite.

Atribuțiile primăriilor comunale, orășenești și municipale

a) Să organizeze unități specializate pentru strângerea cadavrelor și să asigure distrugerea lor prin ardere sau îngropare;

b) Să amenajeze și să salubrizeze locurile de depozitare a gunoaielor menajere, să asigure împrejmuirea lor și să nu permită accesul porcilor sau colectarea din aceste locuri a resturilor pentru furajarea porcilor;

c) Să interzică scoaterea și livrarea liberă a porcilor în afara curților. Scoaterea la pășunat a porcilor este permisă numai sub formă de turmă organizată;

d) Să asigure baza materială necesară a unităților sanitar veterinare din subordinea administrativă pentru executarea examenelor în vederea depistării trichinelozei.

Obligațiile deținătorilor de porci

Să asigure condiții corespunzătoare de igienă creșterii porcinelor; curățenie zilnică, platforme de gunoi la marginea fermei; Asigurarea de deratizări generale periodice de 2-4 ori/an; La tăierea animalelor (porcilor) să solicite circumscripțiilor veterinare efectuarea unui examen petru trichineloză, gratuit. Mai ales în zonele unde s-au înregistrat cazuri de tichineloză crescătorii de porci sunt obligați să solicite examenul cărnii pentru trichineloză atât pentru consum propriu cât și pentru comercializare. **Relații și informații suplimentare se pot obține de la circumscripția sanitar-veterinară din Aradul Nou, str. Lugojului nr. 2, telefon 287.298 (dr. Florin Radu Nicoară).** Orarul de funcționare este zilnic între 8-18, sâmbăta și duminica între 8-12.

Pagină realizată de COSMIN TRIF
Foto: VIOREL MUSCA

GRÂUL A FOST ÎNSĂMÂNȚAT APROAPE ÎN ÎNTREGIME

Condițiile climatice din ultimele zile dar și capacitatea de execuție a unităților agricole sau a persoanelor fizice afectează direct stadiul lucrărilor agricole de sezon. Astfel, în timp ce recoltatul porumbului (realizat 92 la sută din program) - cu o producție medie de 3.818 kg/ha și soia (realizat 80 la sută, producție medie 1.325 kg/ha) se află aproape de final, în ceea ce privește sfecla de zahăr (realizat 37 la sută, producție medie 25.070 kg/ha), aceasta este abia la început.

La capitolul însămânțări de toamnă, situația se prezintă după cum urmează: grâu (realizat 89 la sută din program), orzoaică de toamnă (finalizat pe 5.496 ha); orz (realizat 101 la sută).

În curs de executare se află și arăturile pentru însămânțările de primăvară, până în prezent fiind brăzdate 44.100 ha, ceea ce reprezintă 17 la sută din suprafața planificată.

În ceea ce privesc arăturile pentru însămânțările de toamnă, acestea au fost finalizate în întregime în urmă cu câteva zile (87.675 ha).

Festivalul de Teatru Clasic

„VREAU SĂ FIU UN PURIC VIU"

* 5 minute cu DAN PURIC

Imediat după excelentul său spectacol „Visul", Dan Puric a plecat din Arad. Totuși, în cele câteva minute cât a mai rămas, în cabina sa, actorul-regizor ne-a făcut câteva mărturisiri...

- Ce ziceți că ați fost invitat, singur, fără text, fără cuvinte, la un Festival de Teatru Clasic?

- Păi spune-mi tu ce înseamnă.

- Ce s-a spus și pe scenă (n.n. când a fost prezentat): „Dan Puric e o instituție".

- Nu, asta e o formulare. Eu mă simt un om viu, un om care poate nu și-a pierdut, într-un fel, inocența. În sensul ăsta mă simt bine. Nu vreau să fiu instituție. Vreau să fiu un Puric viu.

- Care e istoria din spatele acestui „Vis"?

- A avut mai multe etape. L-am jucat întâi ca să supraviețuiesc prin baruri. Ăla cu mai mulți copii era pe vremea lui Ceaușescu, cu avorturile. Și mi-a zis Securitatea la pauză să las un singur copil. Era un protest al meu. Am făcut apoi numere pentru festivaluri internaționale, la Chicago, în Elveția. L-am făcut din bucăți și cu timpul s-au adunat. Dar n-am putut să-l dau până acuma publicului, că

am avut „Toujours l'amour", a trebuit să creez o școală, pe care ați văzut-o în „Costumele", în „Made in Romania" și atunci s-a tot amânat. Dar într-un fel subconștient l-am amânat și dintr-o teamă că nu este încă cizelat, rafinat. Într-un fel mi-am răspuns singur că din respect pentru poporul român m-am antrenat în străinătate. Așa a fost să fie.

PERSONALITĂȚI ARĂDENE DESPRE FESTIVAL

Duminică seara, la finalul acestei ediții a Festivalului de Teatru Clasic, am stat de vorbă cu câteva din personalitățile arădene prezente seară de seară la festival. Cele două întrebări au fost: cum vi s-a părut această ediție și care e spectacolul preferat.

Prof. univ. dr. Lizica Mihuț, rectorul Universității „Aurel Vlaicu": Aștept întotdeauna cu o nespusă plăcere o nouă ediție a Festivalului de Teatru Clasic și anul trecut când am fost plecată din țară am suferit profund că nu am participat. De ce? Pentru că îl consider în acest moment unul din cele mai importante evenimente culturale din țară. Și meritul este fără îndoială nu numai al organizatorilor, ci și al oficialilor care au votat o sumă considerabilă pentru desfășurarea lui. Dacă ar fi să apreciez în mod special un spectacol aș începe cu „Visul" lui Dan Puric, un spectacol dens, intelectual, un spectacol în care am regăsit tragicul și comicul existenței diurne, în care am urmărit cu uneori copleșitoare emoție suișul și coborâșul destinului uman, un spectacol în care râsul și plânsul trăiau la înalte cote de intelectualitate. Dacă spectacolul „Visul" l-am văzut la Arad, pentru că se joacă foarte puțin în țară, este fără îndoială un moment de aplauze pentru organizatori. Apoi, aș zice „Unchiul Vanea", un spectacol cu totul remarcabil. Să te întâlnești cu Purcărete, cu Alexandru Dabija, mari regizori ai momentului, să ai ocazia să-i aplauzi la tine acasă, este fără îndoială un festin intelectual și de teatrologie.

Dan Ungureanu, prefectul județului Arad: Cu excepția spectacolului Teatrului „Radu Stanca" din Sibiu, am participat la toate. În primul rând a VIII-a ediție trebuie să o marcăm ca un eveniment. Să ai astăzi în Arad o continuitate de opt ediții consecutive, mi se pare extraordinar. Pe urmă, să ai o premieră absolută la un teatru cum este al nostru, care a dovedit în seara asta (n.n. duminică, 10 noiembrie) o performanță de excepție, cred că e un lucru pe care trebuie să-l marcăm și să-l reținem. Toate spectacolele pe care le-am văzut au fost foarte bine alese și de foarte bună calitate . Bineînțeles că eu prefer în general comedia ușor ironică la adresa a ceea ce suntem noi de fapt. Și găsim în expresia autorilor noștri tradiționali foarte multe elemente din prezentul nostru. Mă gândesc la „...Escu", „D'ale carnavalului", „Revizorul", toate au avut câte ceva în care se regăsea și Aradul și actorii săi sociali, inclusiv eu m-am regăsit de multe ori în aceste piese. Cred că pentru oricine care le-a văzut înseamnă o introspecție de conștiință și o dorință de a face mai bine.

Onisim Colta, scenograf și artist plastic: Festivalul, în general, a fost mult mai omogen ca altădată. Cel mai mult mi-a plăcut „Unchiul Vanea". Dar mi-a plăcut și spectacolul Aradului, pentru că am lucrat direct la el și sunt legat sufletește de el. Apoi mi-a plăcut și „...Escu" foarte mult, mi-a plăcut Dan Puric la nebunie. Mi-a plăcut și Purcărete cu spectacolul lui, dar nu l-am receptat ca un spectacol cu o poveste clară ci ca un fel de work-shop mai dezvoltat, un experiment legat de limbajul teatral. Pe care l-a făcut interesant, dar nu ai putut citi o idee de la cap la coadă. Au fost frânturi, fragmente interesante alăturate, o însăilare de încercări, interesante în sine, dar fără să transmită neapărat ceva clar.

Cel mai... Cea mai...

La final de festival, iată și cum arată preferințele publicului, prezent seară de seară în sala de spectacole. Precizăm că acest top nu are pretenția de a fi unul foarte riguros, realizat cu mijloacele bine fundamentate ale statisticii, ci este, mai degrabă, un sondaj de opinie în rândul publicului, totuși revelator pentru preferințele sale. Mai adăugăm că nu a intrat în calcul spectacolul trupei gazdă, evident pentru a evita subiectivitatea publicului arădean.

Ca o dovadă a faptului că a fost o ediție foarte omogenă valoric, aproape toate **spectacolele** (cu două excepții, „Pilafuri și parfum de măgar" și „D'ale carnavalului") s-au regăsit între preferințele publicului. Totuși, number one-ul acestei ediții pare a fi **„Visul"**, sclipitorul one man show al lui Dan Puric. Imediat după, se situează „Unchiul Vanea" de la Teatrul Bulandra. Pentru unii spectatori, numărul unu în topul spectacolelor este „...Escu", pentru alții „Revizorul", iar pentru alții „Gaițele". Cinci spectacole, toate nominalizate la „cel mai bun".

În privința **actorului** preferat, cele mai multe voturi le-a adunat **Dan Puric**, urmat de tânărul actor Sorin Leoveanu (Hlestakov din „Revizorul" craiovean) și apoi de Ilie Gheorghe, tot de la Naționalul craiovean. Au mai fost nominalizați de spectatorii arădeni și Horațiu Mălăele și Vladimir Găitan.

Actrița preferată de public este, de departe, **Gabriela Popescu** (Miza din „...Escu" de la Comedie), urmată de Dorina Lazăr, Mariana Mihuț, Andreea Bibiri (Sonia din „Unchiul Vanea"), Mihaela Teleoacă (Amelie din același „...Escu").

M.A. ; C.L.

Gânduri și neliniști...

Teatru este viață, iar viața, teatru. Fiecare om îl joacă, desigur în funcție de inteligența, cultura sa determinată de condițiile în care trăiește, relațiile sociale, economice, morale, etc. Unii îl joacă mai bine, alții se fac doar că îl joacă, făcând de multe ori o figurație umilitoare „că doar asta-i viața cu multe măști diferite". Aducerea pe scenă a unor texte valoroase, transpuse în imagini viabile, convingătoare, este un mare câștig pentru spectatori și toți truditorii care împlinesc fenomenul teatral. În acest an, idei, gânduri, sentimente, concepții transmise cu talent de slujitorii scenei teatrale au avut darul să emoționeze, sensibilizeze, să pună pe gânduri, răscolind sufletul și mintea celor care au fost prezenți la teatru. Spectacolul „Unchiul Vanea" după piesa marelui Cehov, cu o atmosferă specific rusească (plină de vodcă) a provocat imagini rafinate și un joc actoricesc de o sinceritate ce face ca interpretarea să pară o joacă (vezi Horațiu Mălăiele, Victor Rebenciuc, Mariana Mihuț etc). A fost un spectacol de zile mari. „Gaițele" lui Kiritescu prin Rodica Lazăr și cu cei doi actori în travesti ne-au pus oglinda bârfelor și clevetirilor în față, reușind să arate toată goliciunea lustruită a ei, să o vedem și să ne vedem. Cel care a răscolit profund parcă nu numai mintea, sufletul, toate datele omenești pe care le purtăm în noi, și cu noi, după a mea părere, a fost „Revizorul" lui Gogol. Am simțit tragicomic și fizic, (prin acele aplicări, încovoieri, înhămări la căruță, transmițând impostura, umilința și destrăbălarea în atmosfera zilelor „democratice" pe care le trăim. Se pot spune foarte multe despre acest spectacol „lecție de Teatru-adevăr" care răscolește și pune pe gânduri. „Pilaful, măgarul și parfumul lui" spectacol realizat de Purcărete a fost executat fără cusur cu o mișcare, dans, muzică și un sincron perfect între ele arătând o modalitate de oglindire a unor situații din 1001 de nopți, incifrate în niște imagini scenice care nu prea au ajuns la înțelegerea mea și felul meu de concepere a artei teatrale. Satira mareului nostru I.L. Caragiale din „D'ale carnavalului" a fost ca întotdeauna spumoasă, amuzantă și prezentă și în mijlocul spectatorilor. O trupă tânără a Naționalului Bucureștean pe care Colceag a „frământat-o" bine „condimentând-o" cu sare și piper. Comicul și satira binecunoscutei piese a lui Mușatescu au găsit în Ion Lucian, Gabriela Popescu și Vladimir Găitan și regizorul Dabija surse care au pătruns și mișcat publicul. Aplauzele prelungite ale celor din sală au arătat că recitalul lui Dan Puric prin pantomima realizată, în atmosfera unei ilustrații muzicale, penetrează adânc în înțelegere, inteligență și simțiri omenești.

„Rege, Preot și Profet",spectacolul teatrului nostru, despre care am zis câte ceva, doresc să fie văzut de câți mai mulți care sigur vor primi din „altar" înălțare spre frumos și Dumnezeu.

IULIAN COPACEA

D'ALE FESTIVALULUI

- La fiecare spectacol, fără excepție, publicul arădean a aplaudat în picioare - La Arad, Dan Puric și-a încheiat un turneu cu „Visul" în cele mai mari orașe ale țării - Imediat după spectacol, Puric a luat trenul de 20.40 spre București - În culise, la finalul reprezentației, Dan Puric către Ion Parhon: „V-a plăcut? Scena cu mâinile e nouă, am făcut-o într-un aeroport" - În pauzele spectacolului, nu mai aveai loc să arunci un ac în barul teatrului, iar dacă voiai și să îți cumperi ceva de la bar, trebuia să fugi imediat ce s-au aprins luminile în sală, altfel riscai să stai toată pauza la coadă - Actrița Gabi Popescu, preferata publicului arădean la această ediție a festivalului, era înconjurată la cabină de mulți prieteni și admiratori, veniți să o felicite de ziua ei onomastică - Actorul Vladimir Găitan a mai rămas câteva zile la Arad, soția lui fiind arădeancă - Într-o altă variantă, în „D'ale carnavalului" Mița Baston este interpretată de vedeta Corina Dănilă, iar Didina Mazu de Tania Popa (rol principal în filmul românesc de mare succes „Occident"); poate că dacă pe scenă era prezentatoarea de pe Acasă, ar fi fost un plus de atracție pentru spectacolul Naționalului bucureștean - Totuși, publicul setos de vedete și vedetuțe, a putut să o recunoască sub „o mască" pe Anemona, fostă A.S.I.A. - Nici n-au apucat să răsufle ușurați după premieră și după festival, că actorii arădeni și încep repetițiile cu regizorul Alexander Hausvater.

PENTRU INSTITUȚIILE DE CULTURĂ - VREMURI TOT MAI GRELE

este de părere soprana JUTTA UNKART-SEIFERT

Soprana a susținut un proiect între Ministerul Culturii al Austriei și Arad, prin Musik Forum Europa, ce avea drept scop renovarea Teatrului Vechi. Doar pentru amănuntul că proiectul teatrului fusese făcut de doi arhitecți de la Viena, partea austriacă a găsit cu cale să finanțeze lucrarea cu două milioane de șilingi, plus alte două, sume pe care le-am pierdut. Din cauza birocrației, a lentorii noastre balcanice, a lăcomiei unor funcționari interesați exclusiv de drumuri, sejururi, burse pentru ei și ai lor. Doamna Seifert nu s-a lecuit încă. Acum a ajutat la înființarea unei fundații destinată copiilor cu probleme. Primele fonduri - peste 13 milioane de lei - au venit din partea Musik Forum Europa.

– Ultima discuție am purtat-o acum câțiva ani, în biroul dv. de director în Ministerul Culturii al Austriei. Ce noutăți mai aflăm despre soprana și omul de cultură Jutta Unkart-Seifert ?

– De atunci au avut loc schimbări și am luat alt drum. Am înființat o organizație nonguvernamentală având ca scop promovarea culturii europene în rândurile tineretului. Vrem să-i readucem spre valorile muzicii. Credem că tineretul nu este interesat de cultură. Sistemul de învățământ este orientat preponderent spre tehnică și tinerii ajung să nu mai știe cine a fost Mozart. Nu vă vine să credeți dar în Austria, în Viena, țara muzicii, orașul muzicii...

– Chiar capitala muzicii.

– Credeți dv. Dacă mergi în unele cartiere și întrebi, la întâmplare, pe vreun copil de șase-șapte ani cine a fost Mozart, riști să-ți replice: e vreun cântăreț la modă? Societatea funcționează în Austria, Germania, Marea Britanie și Elveția, cu centrul la Viena iar președinte sunt eu. M-am retras de la minister iar acum îmi conduc singură fundația și derulăm în școli diferite proiecte.

– Ce ne spuneți despre soprana Jutta Seifert?

– Am încheiat un mare turneu de concerte în Japonia. Am susținut 16 recitaluri cu un program de lieduri germane. A fost o perioadă interesantă și frumoasă. Am fost încântată să mă asculte un număr de 15 000 de spectatori. De fapt, în ultimul an am cântat cu preponderență muzică germană cu acompaniament de orchestră sau de pian. Aș dori ca publicul să găsească drumul spre o existență mai bună. Oamenilor necăjiți, bolnavi, disperați muzica le-ar putea oferi consolare și câteva momente mai bune. Am trecut și eu, cu greu, peste moartea soțului meu și am învățat tot timpul cât i-am fost alături, pînă-n ultimul moment. Am sentimentul că am putut arunca o privire îndărătul cortinei grele care desparte lumile și să spun și altora despre scopul adevărat al vieții noastre. Versurile liedurilor poartă multă înțelepciune și uneori e bine să zăbovești asupra lor.

– Ce ne spuneți despre colaborarea cu orchestra EUROPA SYMPHONY ?

– Am lucrat mult și sunt obișnuită cu ei. După mult timp ascult din nou orchestra la Arad. Pot să spun că mi-a plăcut în mod deosebit „Cântecul pământului" al lui Mahler. Știți că am fost alături și am ajutat această orchestră chiar de la primii pași iar munca alături de ei mi-a adus totdeauna multă bucurie. Dirijorul îmi este bun prieten și cred că orchestra va avea șanse și pe viitor. Știu, sunt vremuri grele pentru toate orchestrele mari din lume și e vădită intenția altor ansambluri de a le elimina. Concurența e acerbă și mă rog lui Dumnezeu să țină orchestra unită pentru următorii zece ani. Mă bucur foarte mult că firma Thomastic-Infeld îi susține. Nu pot decât să felicit orchestra și să constat cât de greu este drumul lor. În Europa concurența a devenit din ce în ce mai acerbă iar situația financiară nu este prea strălucită iar pentru instituțiile de cultură sunt vremuri tot mai grele.

DANA TODOR

Corespondență de la Dorel Zăvoianu, deputat în Parlamentul României

ROMÂNIA - ÎN UMBRA BALCANILOR

☛ (Urmare din pagina 1)

Pe bună dreptate remarca dl. Napoleon Pop, diplomat abil, (fost ministru al Comerțului Exterior și al Reformei, ambasador în SUA la Bruxelles), acest pod s-a construit după circa 2000 de ani de la cel proiectat de Apolodor din Damasc la Drobeta Turnu-Severin, dacă facem abstracție de podul lui Saligni. În Bulgaria la prima vedere credeam că nu am depășit periferiile Giurgiului. Am remarcat însă că suntem în altă țară când am intrat pe o șosea modernă cu apeducte, cu sate și localități mai bine organizate urbanistic. Șoferul Iamadi, stilat umblat prin străinătățuri conducea mașina cu siguranță profesionistă. Nu după mult timp am intrat pe o autostradă modernă și așa am traversat munții Balcani, ocolind Sofia pe centură. Priveliștea era admirabilă, de-o parte orașul cu blocuri monumentale, de cealaltă parte colinele muntelui Vitoșa înzăpezite, cu vile bine amenajate și întreținute ce amintesc de un Occident invidiat. Se circulă fără probleme, oamenii sunt amabili, ne lasă chiar să mâncăm din „traistă" într-o parcare cu restaurant. Nu avem leva și nici nu ne-a cerut nimeni. Intrând pe o altă autostradă, apoi pe o șosea rapidă, ne așteptam ca în Macedonia, punctul terminus al călătoriei, să găsim o atmosferă „balcanică". În mașină se fac glume, se tachinează secretarul delegației, Daniel Dulca, co-oficialul șefului delegației, Cristian Dumitrescu, sub privirile îngăduitoare ale secretarului delegației din partea Senatului Mihaela Militaru. Atmosfera balcanică din Macedonia este una de prosperitate, de oameni mulțumiți, care se arătau fără griji. Deși, o țară mică, cu doar 2,5 milioane locuitori, o străbat câteva autostrăzi moderne și șosele bine întreținute. Localitățile au aer urban în care atmosfera balcanică o amintesc doar minaretele moscheelor sau micile, dar cochetele, biserici ortodoxe. Skopje capitala țării, oraș cu 541 mii locuitori, emană o atmosferă de civilizație cu clădiri moderne, magazine occidentale, ce se întind pe mai multe străzi inclusiv complexul hotelului unde suntem găzduiți, Hollyday Inn. Un oraș curat, bine aprovizionat, cu prețuri ceva mai mici ca în România, subliniez însă că mâncarea este foarte ieftină. Pe costul unei sticle de bere am putut mânca la un restaurant 5 inși. Ce să mai spun, ne-au depășit, deși vorbesc de unele conflicte interetnice, care de fapt, au fost simple sperieturi. Circulăm liber și în partea veche a orașului cu aspect de bazar oriental, de fapt partea musulmană cu străzi înguste, cu magazine de tot felul, în care atârnă aurul sub privirile trecătorilor scoțând sclipiri care amintesc de poveștile din 1001 nopți. Totul este cochet, magazine, prăvălii și restaurante

miniaturale, curate, amenajate după reguli europene într-o arhitectură turco-medievală. Dar toți sunt mândri de istoria lor și de ce au reușit să realizeze. Ca peste tot în lumea balcanică, șomajul este oficial ridicat, circa 40% din populația activă, dar nu se simte, dovadă că și aici economia neoficială are un rol important. Sunt mașini mai vechi de pe timpul Iugoslaviei care se întretaie cu cele mai elegante limuzine produse în Europa și Japonia zilelor noastre.

După acțiunile oficiale din Skopje participăm împreună cu celelalte delegații din Albania, Belarus, Bulgaria, Croația, Cehia, Ungaria, Italia, Austria, Polonia, Iugoslavia, la o excursie spre Ohrid, unde se găsește un lac carstic, cu frumuseți naturale fără seamăn, al treilea de acest gen ca mărime din lume, unde ajungem pe o autostradă după ce parcurgem circa 200 km. Acest oraș și stațiune are bogății și vestigii istorice și culturale neasemuite și care sunt plasate sub protecția UNESCO. Vestigiile istorice pe care le observăm ne duc departe în istorie până în secolul IV. î.H.r. pe timpul lui Filip al II-lea, al Olimpiei soția sa, și mama legendarului Alexandru Macedon. Tot aici se găsesc și vestitele perle de Ohrida, stațiuni balneare și de odihnă, vile care străjuiesc lacul cu apele limpezi pe care se plimbă ambarcațiuni de toate felurile. Este o lume mirifică, de basm, parcă coborâtă din vechea carte a Alexandriei. Vizităm pe rând teatrul antic grec, cu deschidere spre lacul Ohrid de unde se spune că după moartea lui Alexandru Macedon, Olimpia și nepotul său Alexandru și-au găsit refugiu dar au fost descoperiți de un diadoh și duși spre a fi sortiți, în chinuri și batjocură, morții. Vizităm Basilica, unde au învățat și apoi răspândit credința ortodoxă în tot spațiul Balcanic, Chiril și Metodiu, o basilică de proporții uimitoare pentru acele timpuri. Apoi ne deplasăm la Basilica Sf. Clement, unde își au locul de veci. Și în sfârșit mai departe Mănăstirea Sf. Naum, unde se află și un hotel elegant așezat pe o esplanadă pe malul lacului de unde admirăm panorama cu munții ce străjuiesc apele liniștite ale acestui lac tectonic. Se simte miros de mediterană cu aer cald, deși se înserează. O liniște ne cuprinde pe toți. Cu gândul la trecutul zbuciumat al acestor locuri atât de aproape de noi și îndepărtate în același timp. Pentru că dacă nu o să facem pași importanți pentru a ne angaja într-o creștere evidentă a producției, cu efecte asupra bunăstării populației, vom rămâne nu numai în coada Bulgariei dar și în coada acestor țări desprinse din fostul spațiu iugoslav. Și ele bat la porțile integrării în U.E. iar investițiile străine cât și efortul localnicilor ne pun serioase întrebări și trebuie să ne dea de gândât în ce privește hotărârea noastră de a demonstra că ne putem integra și răspunde cerințelor U.E.

Cu întunericul la întrecere ne-am întors spre Skopje, comentând serios problemele noastre, ascultând serioase lecții de economie și politică-financiară expuse de dl. Napoleon Pop, om deschis la dialog, chiar dacă dl. deputați Marcu Baban și subsemnatul îl mai incitau la discuții de pe poziții social-democrate. Deși de convingeri liberale are o mare deschidere spre dialog spre recunoașterea valorilor umane, care trebuie protejate. În orice caz prestația delegației române, diplomația cu care a știut să atenueze unele asperități și să susțină un proiect italian împotriva unor opoziții poloneze atenuate în cele din urmă, ne conferă garanția unei susțineri și recunoașteri categorice ca factor important în asigurarea păcii în Balcani.

Romania

Ministerul Agriculturii, Alimentatiei si Padurilor
Agentia Domeniilor Statului

ANUNT PUBLICITAR
PRIVIND VANZAREA DE ACTIUNI SI CONCESIONAREA TERENURILOR CU DESTINATIE AGRICOLA
prin
LICITATIE CU STRIGARE

in conformitate cu Legea nr. 268/2001, H.G. nr. 626/2001 si Ordinul M.A.A.P. nr. 247/2002, publicat in M.O. nr.484/2002, Agentia Domeniilor Statului, cu sediul in Bucuresti, Bd. Carol I nr 17, Sector 2, scoate la vanzare prin licitatie cu strigare, societatile comerciale din tabelul urmator cuprinzand elementele de identificare si vanzare:

Societate comerciala	SC VITIPOMICOLA SA	SC PASTORALA SA	SC AGRICOLA SA GHERLA	SC AGROFRUCT COBATESTI SA
Sediul - localitatea - judet	FETESTI - IALOMITA	ARAD - ARAD	Str. 1 Decembrie 1918, Gherla, jud Cluj	Str. Principala, Nr.8 Loc. Cobatesti - jud.Harghita
Cod fiscal	AR 2081222	R 1685859	R 218332	R 9413469
Capital social (mii lei)	16.383.000	1.785.450	17.639.850	693.325
Actiuni scoase la vanzare (buc.)	268.419	71.418	667.662	27.733
Procent din capitalul social	40,96 %	100 %	94,62%	100%
Suprafata de teren cu destinatie agricola (ha)	0 ha	625 ha	250 ha	0 ha
Structura actionariatului (nr. actiuni - procent):				
ADS SIF Altii	268.419 - 40,96 % 74.336 - 11,34 % AVAB 312.565 - 47,7 %	71.418 - 100 %	67.662 - 94,62% - Altii - 37.932 - 5,38%	27.733 - 100%
Valoarea nominala a actiunii (mii lei)	25	25	25	25
Pretul de pornire al licitatiei (lei/actiune)	37.200	32.600	12.500	12.500
Valoarea pachetului de actiuni scos la vanzare (mii lei)	9.985.187	2.328.227	8.345.775	346.662
Volumul datoriilor totale la data de..... (mii lei)	31.08.2002 - 30.942.317	30.09.2002 - 6.750.068	30.06.2002 - 35.747.689	30.06.2002 - 2.319.536
Pretul Dosarului de Prezentare (lei)	30.000.000	18.000.000	30.000.000	18.000.000
Pretul Caietului de Sarcini (lei)	0	12.000.000	6.000.000	0
Garantia de participare pentru cumparare actiuni (lei)	1.342.095.000	357.090.000	3.338.310.000	138.665.000
Garantia de participare pentru concesionare teren (lei)	0	919.130.258	185.924.084	0
Taxa de participare la licitatie (lei)	5.000.000	3.000.000	10.000.000	3.000.000
Elementele licitatiilor				
Termenul de procurare Dosar de Prezentare si Caiet de Sarcini	26.11.2002	26.11.2002	26.11.2002	26.11.2002
Termenul de depunere al documentelor de participare	10.12.2002	10.12.2002	10.12.2002	10.12.2002
Sedinta de deschidere a documentelor de participare in prezenta ofertantilor in data de.....	12.12.2002 ora 13	12.12.2002 ora 13	12.12.2002 ora 10	12.12.2002 ora 10
Licitatia cu strigare va avea loc in data de ..... la ora	13.12.2002 ora 14	13.12.2002 ora 14	13.12.2002 ora 11	13.12.2002 ora 11

Dosarul de prezentare si **caietul de sarcini ale concesiunii**, a caror cumparare este obligatorie, pot fi procurate zilnic, de la **Birou Publicitate si Relatii Mass Media** din cadrul **Agentiei Domeniilor Statului**,. Bd. Carol I nr. 17, Sector 2, Bucuresti, parter, camera nr. 2, intre orele 10:00-16:00.

Persoanele fizice si juridice romane vor achita **dosarul de prezentare** si **caietul de sarcini ale concesiunii** cu ordine de plata separate la **B.C.R. Sucursala Unirea** in cont nr. **2511.1-16500.1/ROL**, iar **garantia de participare la licitatia cu strigare pentru vanzarea de actiuni, garantia de participare pentru concesionare** terenuri cu destinatie agricola **precum si taxa de participare**, cu ordine de plata separate la **Trezoreria Sector 2 Bucuresti**, in cont nr. **500512708834.**
Persoanele fizice si juridice straine vor achita contravaloarea **dosarului de prezentare, caietului de sarcini ale concesiunii, taxa de participare si garantiilor de participare in contul nr. 2511.1-16500.3/USD al ADS** in devize convertibile deschis la **B.C.R. Sucursala Unirea.**

Pentru plata dosarului de prezentare si a caietului de sarcini ale concesiunii se va lua in considerare cursul valutar comunicat de BNR la data achitarii acestora, iar pentru constituirea garantiilor de participare si a **taxei de participare** se va lua in considerare cursul valutar comunicat de BNR la data emiterii acestora.

Garantiile de participare se pot depune si sub forma de **scrisori de garantie bancara in favoarea ADS**, emise de o banca romana pentru persoane fizice/juridice romane, sau de o banca straina cu care o banca romana are relatii de corespondent, pentru persoane fizice/juridice straine (EximBank) si de **bilete la ordin** avalizate de o banca comerciala.

Documentele pe baza carora se elibereaza dosarul de prezentare si caietul de sarcini ale concesiunii sunt: dovada de achitare a pretului dosarului de prezentare si a caietului de sarcini ale concesiunii; buletin de identitate sau pasaport (in cazul persoanelor fizice romane/straine); delegatie din partea societatii comerciale ofertante; semnarea angajamentului de confidentialitate.

Pentru participarea la licitatia cu strigare, fiecare ofertant va depune la sediul A.D.S., la Cabinet Director General, etajul 1, camera 12, un plic sigilat, semnat si dupa caz stampilat, cu documentele de participare la licitatia cu strigare precizate in Sectiunea C din Dosarul de prezentare

Adresa internet: ***http://www.domeniilestatului.ro***

(2734626)

MENOPAUZA POATE FI PLĂCUTĂ!

Colegiul Medicilor din Arad și Universitatea de Vest „Vasile Goldiș" - Facultatea de Medicină - au organizat săptămâna trecută o manifestare științifică în cadrul căreia, personalități medicale din Arad, prof. dr. Maria Pușchiță, șef lucrări dr. Sorin Bunescu, dr. Gheorghe Furău și dr. Virgil Popescu (din partea firmei Schering A. G. - sponsorul întrunirii) au prezentat lucrări legate de tema: „Terapia de substituție hormonală în menopauză". Deoarece foarte multe femei cunosc prea puține lucruri despre acest subiect, vom prezenta, pe scurt, informații importante privind menopauza și tratamentul său, puse în discuție cu ocazia acestei întruniri.

Ce este menopauza?

Menopauza este un proces biologic natural, care intervine cel mai frecvent la vârste cuprinse între 48-52 de ani, constând în dispariția treptată a ciclului menstrual, ca urmare a diminuării progresive și apoi a opririi definitive a activității ovarelor. Menopauza se poate instala în condiții naturale sau chirurgicale (artificiale). Vârsta de instalare a menopauzei este influențată de fumat și factori familiali. Înainte de menopauză, ovarele funcționează normal, secretând doi hormoni: estrogenul și progesteronul, care au un rol esențial în asigurarea bunei funcționări a organelor genitale, în pregătirea unei eventuale sarcini, în buna funcționare a sistemului circulator, intervenind și în metabolismul unor substanțe (calciu, magneziu, lipide etc.), responsabile de starea generală de sănătate a organismului. Prin urmare, consecințele supărătoare ale menopauzei sunt determinate de lipsa de estrogen și progesteron din organism.

Cum se poate manifesta menopauza?

Menopauza are **simptome cu instalare imediată**:

▼ **tulburări vasomotorii** (valuri de căldură, transpirații nocturne, palpitații, cefalee)

▼ **tulburări psihice** (iritabilitate, lipsă de energie, dispoziție capricioasă, instabilitate emoțională, incapacitate de concentrare, tulburări de libido)

▼ **modificări uro-genitale** (uscăciune vaginală, dureri la contactul sexual, infecții urinare, pierderi involuntare de urină, ca urmare a alterării fibrelor musculare ale diafragmei urogenitale)

▼ **modificări cutanate** (piele uscată, riduri accentuate, păr și unghii friabile)

Manifestările la distanță ale menopauzei constau în:

▼ **osteoporoză** (reducerea masei osoase cu creșterea fragilității osoase și a riscului de fracturi)

▼ **afecțiuni cardio-vasculare** (boli coronariene, accidente vasculare cerebrale, accelerarea procesului aterosclerotic)

▼ **tulburări metabolice**

Care este tratamentul menopauzei?

Toate simptomele și consecințele neplăcute amintite pot fi combătute printr-un tratament corect condus.

La ce se referă?

▼ **modificarea stilului de viață**, adică evitarea alcoolului, cofeinei, tutunului, practicarea de exerciții fizice, menținerea sub control a greutății corporale, adoptarea unui regim alimentar variat, sărac în grăsimi și dulciuri și bogat în calciu.

▼ **tratament medicamentos**, care poate fi hormonal (estrogenic, estrogeno-progesteronic) și nehormonal (vitaminoterapie, mineraloterapie etc.)

▼ **terapia alternativă** care utilizează extracte din plante ce conțin estrogeni naturali (fitoestrogeni)

Terapia estrogenică este prescrisă, de obicei, femeilor care sunt în menopauza chirurgicală și celor care prezintă intoleranță la progesteron.

Tratamentul de substituție hormonală se poate administra:

▼ **pe cale orală**

▼ **transdermală (plasturi)**

▼ sub formă de implant (la femeile histerectomizate)

▼ pe cale intravaginală

Tratamentul hormonal se recomandă mai întâi pentru o perioadă de trei luni, după care se face o evaluare a toleranței, a dispariției simptomelor, dar și a efectelor adverse.

Tratamentul de substituție hormonală se contraindică în:

▼ **boli genitale** (cancer ovarian, cancer de endometru, cancer de sân)

▼ **boli hematologice**

▼ **insuficiență hepatică, tumori hepatice, icter colestatic**

▼ **dislipidemii, diabet zaharat sever**

▼ **herpes eritematos diseminat**

▼ **otoscleroză**

Fiecare femeie trebuie să decidă dacă acceptă sau nu tratamentul potrivit pentru ea, stabilit de medic, după ce se asigură că a înțeles perfect avantajele dar și dezavantajele lui.

Trebuie să cunoașteți că atât înainte de începerea tratamentului cât și în timpul său, la anumite perioade de timp, stabilite de medic, trebuie să fiți investigată, fiind foarte important să țineți legătura cu medicul care vă tratează.

Pentru femeile aflate la menopauză, amintesc că atât în Policlinica Municipală cât și în incinta Spitalului Matern există cabinete medicale în care medicii specialiști pot efectua investigațiile necesare pentru a stabili tratamentul cel mai potrivit. În prima etapă, adresați-vă medicului de familie, care o să vă consulte și o să vă ofere toate informațiile.

Prin urmare, dragi cititoare, trebuie să vă descrețiți frunțile, fiindcă și menopauza poate fi o perioadă plăcută, ca oricare alta din viață, dacă se intervine cu un tratament adecvat!

REZISTENȚA PROGRESIVĂ LA ANTIBIOTICE PROVOACĂ ÎNGRIJORARE

Un antibiotic vedetă, **ciprofloxacină**, începe să arate semne de slăbiciune. Acest medicament a fost folosit preventiv în cazul scrisorilor de capcană, conținând bacilul antrax, care a făcut cinci victime în SUA la sfârșitul anului 2001.

Autorii unui studiu desfășurat la Universitatea California, pe 13.000 de pacienți tratați de pneumonie, au avertizat că **Ciprofloxacin și alte antibiotice din familia chinolonelor fluorate sunt prescrise prea des**. Utilizarea excesivă accelerează rezistența bacteriilor la aceste medicamente și reduce capacitatea lor de a trata infecțiile. Consecințele sunt îngrijorătoare: chinolonele fluorate, care erau eficiente până în 1997, împotriva bacteriei E.Coli în 97% din cazuri, nu mai sunt eficiente decât în 79% din cazuri, în prezent. În anumite cazuri de infecții pulmonare la pacienții care suferă de mucoviscidoză, antibioticele din această clasă sunt singurele care pot fi administrate oral.

Prin urmare, chinolonele sunt foarte prețioase pentru tratarea unor infecții și este vital ca ele să rămână eficiente împotriva unui anumit tip de microorganisme.

Aceste studii alarmante au fost prezentate la cel de-al 24-lea Congres Mondial despre Agenții Antimicrobieni, de la San Diego.

FARMACIA VERDE

■ **Vâscul de măr** se recomandă în ateroscleroză, afecțiuni cardiace, hipo-și hipertensiune arterială, tulburări renale, tuse convulsivă, sughițuri persistente, astm, isterie, diabet. Ceaiul de vâsc trebuie băut regulat, timp de șase luni. Se vor bea două căni pe zi, una dimineața și una seara. După un infarct miocardic se beau 3 căni, pe zi, timp de 6 săptămâni, 2 căni pe zi timp de 3 săptămâni și 1 cană pe zi, timp de 2 săptămâni. Se administrează câte jumătate de cană înainte și după masă, dimineața, la prânz și seara. Ceaiul de vâsc se prepară prin macerat la rece: 1 linguriță plină de vâsc se lasă în 150 ml apă rece, timp de 12 ore, după care se încălzește puțin (într-un vas cu apă caldă) și se strecoară.

■ **Sunătoarea** are efect antiseptic, antiinflamator hepatic și intestinal, coleretic, astringent, cicatrizant și antidepresiv. Uleiul de sunătoare este cel mai bun remediu pentru vindecarea rănilor, calmând durerile și având efect antiinflamator. Ceaiul de sunătoare se recomandă în hepatite acute și cronice evolutive, în gastrite cronice, ulcer gastro-duodenal, colecistite, insomnii, depresii, enurezis, reumatism.

În nevralgia de trigemen se recomandă să se bea 2-3 căni pe zi, cu înghițituri rare și să se maseze locul dureros cu ulei de sunătoare.

Ceaiul de sunătoare se prepară prin infuzie: o linguriță cu vârf se opărește 2-3 minute în 250 ml apă fiartă.

■ **Hameiul** are efect antiseptic, diuretic, stimulează secreția gastrică, are efect bacteriostatic, antituberculos. Se recomandă în tuberculoză, insomnie, anorexie, anxietate, acnee, seboree, infecții genitale cu Tricomonas vaginalis. O linguriță și jumătate de conuri se opăresc 2 minute în 200 ml apă fiartă.

Nu sunteți singur!

...UNUL DIN OPT BĂRBAȚI SUFERĂ ÎNTR-UN FEL SAU ALTUL DE O DISFUNCȚIE SEXUALĂ (IMPOTENȚĂ, ERECȚIE SLABĂ, INSUFICIENTĂ SAU EJACULARE PREMATURĂ).

...BĂRBAȚII ÎN VÂRSTĂ CRED CĂ NUMAI EI AU PROBLEME DE DINAMICĂ SEXUALĂ, ÎN VREME CE TINERII CRED CĂ CEI PESTE 60 DE ANI NU MAI SUNT INTERESAȚI DE VIAȚA LOR SEXUALĂ.

...STATISTICILE CLINICILOR ON DIN TOATĂ LUMEA ARATĂ CĂ FIECARE BĂRBAT CAUTĂ ÎMBUNĂTĂȚIREA VIEȚII LUI SEXUALE.

...EJACULAREA PRECOCE, ERECȚIA SLABĂ ȘI IMPOTENȚA SEXUALĂ AU REZOLVARE PRIN TRATAMENTE MEDICALE MODERNE OFERITE DE CLINICA ON.

Nu face compromisuri. Nu mai aştepta.

Sună acum pentru o programare!

TIMIŞOARA: 0256-434888

București: 021-3111929
Baia Mare: 0262-214243
Iași: 0232-265551
Brașov: 0268-333989

(2734254)

Medicul vă răspunde!

● **V. O., 56 ani, Arad.** În noiembarie 2001, un studiu publicat în revista americană New England Journal of Medicine arăta că tratamentul rapid cu interferon alpha - 2b, în hepatita virală tip C, previne infecția cronică, condiția fiind ca acest tratament să fie aplicat imediat după infectare (în câteva luni), ceea ce este deosebit de dificil în cazul acestei boli, care poate rămâne nedetectată timp de mai mulți ani. Interferonul este o substanță secretată de organism și care are proprietăți antivirale și anticanceroase, întărind sistemul imunitar. În iulie 2001, grupul farmaceutic Roche anunța omologarea în SUA a două teste noi de depistare a hepatitei C, Amplicor HCU Test și Coleas Amplicor HCV Test. Datorită acestor teste sensibile și precise, medicii vor putea identifica infecția mult mai eficient și vor recomanda tratamentul cât mai din timp. Același grup farmaceutic a cumpărat drepturile de licență asupra unui nou medicament împotriva hepatitei C, produs de grupul american ICN. Medicamentul se numește LEVOVIRIN și se află încă în stadiu experimental. Grupul elvețian a pus la punct propriul său medicament împotriva acestei boli, numit **PEGASYS**, pentru care a făcut deja cerere de autorizare pe piața din Elveția, în Uniunea Europeană și SUA. HVC afectează în jur de 3% din populația lumii, fiind o boală deocamdată gravă, exact cum spuneam în articolul de săptămâna trecută și pentru care dvs. m-ați criticat că nu am încheiat cu un final fericit. Pot spune că toate eforturile cercetătorilor sunt îndreptate către găsirea soluției de vindecare a acestei boli, în orice stadiu s-ar afla ea, exact cum aminteam în primele rânduri. Sper, din toată inima, să vă dau vestea descoperirii acestei soluții, cât mai curând!

Ceea ce depinde de dvs. constă în menținerea unui regim de viață și a unei diete cât mai sănătoase: odihnă suficientă, evitarea eforturilor fizice, autosugestie pentru menținerea unui moral ridicat, evitarea enervărilor și supărărilor, cât mai multă mișcare în aer liber, evitarea grăsimilor animale, prăjelilor, alcoolului, cafelei, sucurilor acidulate, afumăturilor, preparatelor sărate, preparatelor din porc. Consumați ceaiuri din plante medicinale care regenerează celula hepatică: ghințură (gențiană), pedicuță, armurariu, păpădie, cicoare, coada-șoricelului, sunătoare, rostopască (7 zile/lună etc.) Beți sucuri naturale din legume și fructe, consumați produse apicole: miere de albine, polen, propolis, lăptișor de matcă.

● **T. P., 68 ani, Arad.** Am înțeles că suferiți de insomnie, de mai mulți ani și ați urmat diverse tratamente, fără rezultat. Eu sunt convinsă că trebuie să existe un remediu potrivit și pentru dvs. Este posibil ca organismul să se fi obișnuit cu stilul actual de viață, existând și o dereglare (posibilă) a ritmului de somn-veghe. Vă sfătuiesc să mergeți la medicul de familie, să vă facă un bilanț clinic complet și o serie de analize, pentru a se depista o posibilă cauză a insomniei. În a doua etapă, cereți sfatul unui medic psihiatru. E foarte important și stilul de viață pe care trebuie să-l aveți: evitați sedentarismul, cina târzie și consistentă, dormitul în cameră supraîncălzită sau foarte răcoroasă, dormitul în timpul zilei. Această ultimă remarcă o fac deoarece, odată cu înaintarea în vârstă, scade și nevoia de somn. Dacă v-ați obișnuit să dormiți destul de bine în cursul zilei, e posibil să nu mai puteți dormi prea mult în timpul nopții. Cu două ore înainte de culcare, beți ceaiul preparat din: hamei, levănțică, talpa-gâștei și chimion. Nu uitați de plimbările zilnice. Organismul nostru are nevoie de mișcare în aer liber, pentru a funcționa normal. Trebuie să aveți o preocupare, în permanență, care să vă dea sentimentul că sunteți util membrilor familiei dvs. După ora 20,00 încetați orice activitate, relaxându-vă. Odată ce v-ați culcat, alungați orice gând care vă poate stresa.

Pagină realizată de
dr. **MARIA FILIMON**

Cupa Mondială IKA, la karate

DE ZECE ORI AUR PENTRU HOMONI DO

● Cel mai tare club arădean la această competiție a adunat, în total, 24 de medalii

Continuăm, astăzi, să prezentăm performanțele obținute de karateka arădeni, la Cupa Mondială IKA, desfășurată la finalul săptămânii trecute în orașul Timișoara.

Dacă ieri au fost trecute în revistă medaliile cucerite de un anumit club, iată că astăzi publicăm rezultatele extraordinare ale celor de la Hamoni Do (antrenor Geo Marc). Clubul arădean, aparținând de Casa de Cultură a Sindicatelor a adunat nu mai puțin de 10 medalii de aur, la Kata prin Anca Păiușan, Geta Tăulea, Denisa Nica, Claudia Ban (2), Cristina Bolgar, Miruna Moldovan (2), Georgiana Bodrojan, Brigita Kovacs.

Datorită acestor rezultate, Hamoni Do a ieșit pe primul loc și pe echipe, la Kata, spulberându-și practic adversarii. În plus, s-au mai obținut 14 medalii, dintre care 4 de argint și 10 de bronz.

Pe această cale, președintele de la Hamoni Do, Ioan Cristea dorește să felicite dar și să mulțumească sportivilor pentru excelenta comportare de pe malurile Begăi.

În plus, mai trebuie să spunem că Shodan Șagu (antrenor Teodor Răduț) a obținut un loc II și trei locuri III, Kamikaze (antrenor Francisc Szocs), un loc doi, iar Dinamo Sakura (antrenor Emerich Erdei) a dat și ea lovitura, câștigând o medalie de aur, dar și una de bronz.

LEO SFÂRA

Baschetbaliștii joacă în Cipru

Astă-seară, în Cipru, de la ora 19,00, Baschet Club West Petrom Arad susține al treilea meci din cadrul Europe Regional Challenge Cup, adversară fiindu-i echipa Apollon Limassol. Deși se confruntă, în continuare, cu problema accidentărilor (Haskins, Roberts, Szijarto) și, în plus, Clark nu are drept de joc în această competiție, petroliștii au oportunitatea unei victorii care le-ar deschide larg porțile calificării. Până în prezent, toate grupările din grupă au adunat trei puncte, în urma a două întâlniri.

A. H.

Fotbal - Divizia D

ȘOIMII PÂNCOTA-VOINȚA MACEA 2-0 (1-0)

Cum rar se poate vedea pe un teren de fotbal, în primele zece minute gazdele au țintit barele porții păzite de goalkeeper-ul Ciumedean (de altfel atacant de meserie) de nu mai puțin de trei ori și au avut și alte bune situații de a „dezgheța" tabela. Campionii ratărilor s-au numit Pistrui, Gherman, Negrilă și Madoș, dar și vizitatorul A. Duma, care l-a grațiat pe portarul Huzdup din poziție de unu la unu cu acesta. Lucrurile intră pe un făgaș normal de abia în minutul 38, când Gherman se află la capătul unei acțiuni lucrate perfect de Madoș și Ardelean, 1-0. Între buturile măcene își luase locul între timp Ciornei, al cărui carnet a ajuns la Pâncota, cu întârziere, prin intermediul tatălui său.

Repriza secundă a fost mult mai săracă în evenimente, jocul desfășurându-se mai mult la mijlocul terenului. Ocaziile le-am putut număra pe degetele unei singure mâini, îndeajuns însă pentru ca scorul să mai sufere o modificare. Era minutul 74, când Gherman s-a bătut ca un leu cu întreaga apărare a oaspeților, după care l-a învins cu un șut plasat pe Ciornei, 2-0. În ultimele minute de joc am mai notat șansele irosite de Florin Crișan și A. Duma, dar și înlocuirea cu cântec a antrenorului-jucător Raul Negrilă, opera vicepreședintelui Doru Drăuceanu (!?)

Formații: Pâncota: Huzdup-Edu, Rusu, Pistrui, Degetar-Marian (min. 89 - Pintea), Madoș (min. 64 - Rașca), Ardelean, Munteanu-Gherman, Negrilă (min. 79 - S. Dragalina). **Antrenor:** Raul Negrilă.

Macea: Ciumedean (min. 14 - Ciornei) - Leva (min. 41 - Sferdean), Crișan, A. Moț, Covăsan (min. 46 Pantea)-Filipaș, Alb, Câmpian, G. Duma-A. Duma, Buruiană. **Antrenor:** Florin Crișan.

Au arbitrat acordând cele cinci procente gazdelor: Răzvan Cadar - la centru, ajutat de Robert Pantiș și Ciprian Bondar - asistenți.

Observator A. J. F.: Nicolae Ardelean.

La juniori: 3-0.

CĂLIN MNERIE

ASTĂZI, F.C. UTA - ELÖRE BEKESCSABA

Cu începere de la ora 14,00, astăzi, pe stadionul UTA se dispută meciul amical de fotbal dintre FC UTA și Elöre Bekescsaba (Ungaria). Partida este considerată drept un preambul pentru importanta confruntare cu Steaua, de sâmbătă, din campionat. Jocul este programat pe stadionul UTA. Biletele se pot achiziționa la prețul de 30.000 lei.

A. H.

Balaj a primit nota 9

Arbitrul de centru Cristian Balaj a primit nota 9 din partea observatorului Constantin Gheorghe pentru prestația din meciul FCM Bacău-UT Arad, scor 1-0, din cadrul etapei a XI-a a Diviziei A. Asistenții acestei partide, Marcel Savaniu și Adrian Vidan, au fost notați cu 8 de observatorul sucevean.

Pe terenurile Diviziei D

ȘIRIA A DEMONSTRAT CĂ VREA SĂ PROMOVEZE

Nu a fost deajuns experiența, care să învingă tinerețea. La Socodor, gazdele nu au putut ține piept celor de la Victoria Nădlac, oaspeții impunându-se clar. Surprinzător însă, elevii lui Mihai Petcuț au fost extrem de cuminți la acest joc, nemailovind barbar, fără minge, în spatele sau în fața arbitrului. Prietenii știu însă de ce... ● Festival de goluri la Șofronea, acolo unde Comera s-a distrat cu Dinamo Crișana Sebiș. Un 6-0 sec, care ne duce cu gândul la un adevărat „război" în Divizia D, în cazul în care și „constructorii" ar fi dorit să promoveze în „C". Așa însă.. ● Șiria a bătut clar și meritat la Bârzava, demonstrând că e mai bună și că vrea cu adevărat să facă pasul într-o divizie superioară. Chiar dacă ploaia a influențat jocul celor două echipe, diferența de trei goluri, dar și evoluția echipelor în teren nu lasă loc de interpretări, scorul de forfait fiind meritat. ● La Iratoș e dezastru! Se mai demonstrează o dată faptul că plecarea lui Florin Arhilie, de la cârma Înfrățirii, e un preț prea scump plătit. De fapt, o astfel de situație poate pune pe butuci mai multe echipe, căci antrenorii sunt cei care au strâns în jurul lor prieteni și cunoscuți pentru a evolua la ei în echipă. Armonia a profitat și a câștigat extrem de clar. ● Gigi Cameniță nu se dezminte și își mai trece în cont trei puncte, chiar dacă Gloria a bătut la limită „U" Vinga. Problemele pricinuite de plecarea din Sânleani, până pe „Blănaru", nu l-au descurajat pe tehnicianul „compostorilor", care a reușit să-și mobilizeze echipa și să câștige. Bravo, Gigi! ● E foarte clar, Macea e în pierdere de turație. Înfrângerea fără dubii de la Pâncota demonstrează faptul că Voința a fost doar un simplu „foc de paie", la începutul sezonului, iar pe parcurs măcenii și-au dat arama pe față. Probabil că lipsa fondurilor îi împiedică pe aceștia să spere și să dorească mai mult. ● La Lipova, gazdele arată că s-au dus vremurile de odinioară, când Nelu Brănișcan făcea practic legea la echipă și se descurca de minune. Acum, o echipă de copii, cea a Romvestului, a reușit victoria pe Valea Mureșului, într-un meci în care s-a remacat arbitrul Hațegan. Cum? Căzând în ... fund! ● Puțin remaniată, echipa din Zădăreni continuă să joace bine, chiar dacă îl are la cârmă pe fostul jucător al UTA-ei, Radu George. Crișul a fost - însă - un adversar modest, care a fost K.O. mai tot meciul, ocaziile gazdelor la poarta lui Balaj curgând cu nemiluita.

Aceasta a fost, pe scurt, etapa a XIII-a din cadrul Diviziei D la fotbal. Una care s-a dovedit a fi una cu ghinion, în principal pentru fostul lider, Olimpia Bârzava, dar a adus noroc șirienilor, care promit că nu vor mai face greșeli, precum în sezonul trecut...

LEO SFÂRA

MUREȘUL ZĂDĂRENI-CRIȘUL CHIȘINEU-CRIȘ 3-1(1-0)

Au marcat: Man (min. 19, 82), Gheorghe (min. 67) respectiv Buligă (min. 87).

Mureșul: Cl. Matei-Revnic, C-tin Matei, Țițca, Cosmin Matei-Vasiu, Ioja (min. 88 Brad), Ichim (min. 67 Donca), Gheorghe, Bogdan (min. 83 Katona), Man. **Antrenor:** George Radu.

Crișul: Balaj-Buligă, Caia, L. Bembe, Chiș-Andea, Lasc, Coroamă, Lazea (min. 18 A. Bembe)-Brândaș, Botău (min. 46 Nițiu). **Antrenor:** Daniel Cherecheș.

Au arbitrat bine: Dan Tâșcă - Valentin Sabău, Dumitru Rusan. **Observator AJF:** Corneliu Tiulea. **La juniori:** 6-0.

● Mureșul Zădăreni a obținut a doua victorie sub bagheta lui George Radu. Din păcate pentru echipa lui Attila Lengyel, terenul moale și destul de redus ca dimensiuni pune probleme serioase la construcție. ● Golgeterul gazdelor, Gusti Man, a deschis scorul în minutul 19, executându-l de la 12 m cu un șut plasat pe Balaj. ● Portarul Crișului a avut însă o evoluție peste media echipei sale, parând un penalty executat de Bogdan în minutul 21, opunându-se apoi la alte trei goluri ca și făcute. ● Gheorghe a majorat avantajul gazdelor în minutul 67, iar Man a realizat „dubla" în minutul 82. ● Crișul a înscris golul de onoare în minutul 87, profitând de relaxarea defensivei Mureșului.

RADU ROMANESCU

FII ALĂTURI DE UTA!

ACUM O POȚI AJUTA! FII ACȚIONAR!

3.000.000 lei = berea și țigările / 3 luni

Te așteptăm zilnic la sediul clubului între orele 11 - 14, tel. 289.204.

(c.b.)

Partenerii UTA: WEST BANK, ROWO, ROMTRANS, ERIKA INVEST, LACKNER & SCHWARZ, HELVETICA MILK, AGRIROM, PLETL, ERREA, GENERAL BETON, INSTAL GROUP, MR FAB, FERONERIA

SPARTAC BUCUREȘTI - CSM ARAD PAB 7-3

În Capitală, într-un meci contând pentru Superliga Națională feminină de tenis de masă: Spartac București - CSM Arad PAB 7-3. Formația arădeană a avut componența Veronica Popiuc - Kaori Sasaki - Ciurcui Melinda - Kotrong Cristina, punctele ei fiind realizate de Kaori Sasaki - 2 și de dublul Sasaki - Popiuc. A absentat din pricina unei accidentări, Dana Dodean. După patru etape, arădencele au acumulat o remiză și trei înfrângeri în clasament.

A. HÂRȚĂU

CAMPIONATUL JUDEȚEAN „ONOARE"

Seria A

Rezultatele etapei a XIII-a: Stăruința Dorobanți - Progresul Pecica 1-2; Partizan Satu Mare - Podgoria Ghioroc 2-4; Păulișana Păuliș - Mureșul Ususău 1-4; Unirea Șeitin - Victoria Zăbrani 5-0; Mureșana Mândruloc - Glogovăț '99 3-0; Foresta Sânpetru German - Victoria Felnac 1-3; Voința Zimandul Nou - Viitorul Săvârșin 4-2; Voința Mailat - Inter Zimand Cuz 6-1.

Clasament

1. Șeitin	13	10	1	2	42-18	31 (+13)
2. Zimandul Nou	13	9	2	2	42-13	29 (+11)
3. Felnac	13	9	1	3	42-21	28 (+10)
4. P. Pecica	13	8	2	3	27-16	26 (+5)
5. Ususău	13	8	1	4	33-26	25 (+4)
6. Mailat	13	7	3	3	37-20	24 (-3)
7. Ghioroc	13	8	0	5	36-24	24 (+3)
8. Dorobanți	13	5	3	5	27-30	18 (-3)
9. Săvârșin	13	4	3	6	26-27	15 (-3)
10. Mândruloc	13	5	0	8	26-36	15 (-3)
11. Sp. German	13	4	2	7	17-28	14 (-4)
12. Zimand Cuz	13	4	2	7	22-39	14 (-4)
13. Satu Mare	13	4	0	9	31-33	12 (-9)
14. Glogovăț '99	13	4	0	9	27-42	12 (-9)
15. Zăbrani	13	2	2	9	12-36	8 (-13)
16. Păuliș	13	1	2	10	13-42	5 (-13)

Etapa următoare (duminică, 17 noiembrie): Felnac - Zimandul Nou, Glogovăț '99 - Sp. German, Zăbrani - Mândruloc, Ususău - Șeitin, Ghioroc - Păuliș, P. Pecica - Satu Mare, Mailat - Dorobanți, Zimand Cuz - Săvârșin.

Seria B

Rezultatele etapei a XIII-a: Chicioara Dud - Voința Agrișul Mare 7-1; Recolta Apateu - Crișul Alb Buteni 1-5; Gloria Cermei - Crișul Alb Șicula 0-1; F.C. Național Sintea Mare - Viitorul Satu Nou 3-2; Viitorul Șepreuș - Flacăra Țipari 2-7; Progresul Nădab - Cetate Dezna 8-0; Codru Hășmaș - Dacia Beliu 0-3; Victoria Lunca Teuz - Șoimii Șimand 3-5.

Clasament

1. Dud	13	10	3	0	56-15	33 (+12)
2. Beliu	13	10	1	2	39-13	31 (+13)
3. Șicula	13	9	1	3	30-29	28 (+7)
4. Sintea Mare	13	8	1	4	33-22	25 (+7)
5. Agrișul Mare	13	8	0	5	39-25	24 (+3)
6. Țipari	13	7	2	4	34-18	23 (+2)
7. Satu Nou	13	6	3	4	32-27	21 (0)
8. Nădab	13	6	2	5	35-34	20 (-1)
9. Șimand	13	6	1	6	27-30	19 (+1)
10. Buteni	13	5	2	6	33-38	17 (-4)
11. Apateu	13	5	0	8	28-35	15 (-6)
12. Hășmaș	13	4	0	9	17-43	12 (-6)
13. Dezna	13	3	2	8	16-38	11 (-7)
14. Lunca Teuz	13	2	3	8	21-41	9 (-12)
15. Șepreuș	13	2	1	10	24-49	7 (-11)
16. Cermei	13	1	2	10	16-32	5 (-13)

Runda viitoare (duminică, 17 noiembrie 2002): Dezna - Hășmaș, Țipari - Nădab, Satu Nou - Șepreuș, Șicula - Sintea Mare, Buteni - Cermei, Agrișul Mare - Apateu, Lunca Teuz - Dud, Șimand - Beliu.

ȘOIMII LIPOVA-ROMVEST ARAD 1-3 (0-1)

Au marcat: Știei min. 55, respectiv Cosma (min. 5, din penalty), Melnic (min. 52), Moț (min. 57).

Formații: *Șoimii;* M. Lingurar-Vatany, Iosza, Lengyel, C. Zepa, Jicărean, Făt (min. 66 Crefelean), Petroescu, Rachici (min. 75 F. Zepa), Știei (cpt.), F. Lingurar (min. 58 Lăcătuș). Antrenor: Dorel Stoinescu.

***Romvest:* Mureșan-Manciu, Cosma (cpt.), Baul, Asmarandei, Botea (min. 68 Negrea), Negociu, Stein, Herlo (min. 40 Melnic), Talpas, Ali Tolmbaye (min. 52 Moț). Antrenor: Ioan Herman.**

Cartonașe galbene: Vatany, Iozsa, Știei, Lengywl-Baul, Herlo, Stein, Cosma.

Cartonaș roșu: Jicărean.

Au arbitrat bine: Oidiu Hațegan (la centru), Victor Ciurescu și Leontin Buda (asistenți). Observator A. J. F.: Florin Romanescu. La juniori: 3-1.

Prea mulți nervi la un meci de fotbal și prea puțin spectacol sportiv. Ca dovadă sunt și cele 9 cartonașe arătate de arbitru, dar și statistica faulturilor: 23-21. Totuși, echipa mai tânără și mai tehnică a reușit să concretizeze trei din ocaziile avute pe greșelile adversarului, apropiindu-și victoria. Șoimii se afundă tot mai mult în subsolul clasamentului și sunt slabe șanse să se mai redreseze până la finele turului. Mânjii biciuiți de Herman (uneori trivial în apelări) au stofă de fotbaliști și vor deveni una din echipele bune ale D-ului.

Fază tragi-comică în min. 72: Jicărean îl îmbrâncește pe arbitrul Hațegan, care cade peste un jucător arădean întins pe gazon, faptă pentru care lipoveanul este eliminat.

DORIN OCNERIU

Generali Asigurări S.A.

Societatea GENERALI ASIGURĂRI S.A. membră a concernului GENERALI GROUP, prezent în întreaga lume și cu o experiență de 170 de ani în domeniul asigurărilor, vă oferă posibilitatea de a vă alătura echipei unuia dintre cele mai mari grupuri de Asigurări din Europa, în orașul

ARAD

Coordonatori echipe agenți poz. C.E.
Consultanți asigurări poz. C.a.

Sunt cerute următoarele:
- studii superioare (obligatoriu poz. C.E.) / medii;
- comunicativitate, flexibilitate, spirit de echipă;
- capacitate de efort, dorință de cunoaștere și afirmare;
- experiența în asigurări poate constitui un avantaj

Noi oferim:
- retribuire motivantă și comisioane din încasări;
- training de specialitate în perioade de pregătire;
- posibilitatea unei cariere în domeniu

Pentru interviuri, trimiteți C.V. sau sunați-ne la:
Tel: 0257-21.45.67; Fax: 0257-28.55.88
Persoana de contact: Petru Csillag
Generali Asigurări S.A.
Str. Mihai Eminescu nr. 13, Ap. 3, ARAD
*** Numai persoanele selecționate vor fi contactate**

(1586259)

Regăseşte PASIUNEA

www.regaseste-pasiunea.ro

Prof. dr. IOIART IOAN
urologie - Cabinet privat
Consultații: zilnic 14.00-18.00
Str. Traian Mosoiu nr. 11, Arad
Programări: ☎ 255 255

Șef lucr. dr. OLARIU CODIN
cardiologie - Cabinet privat
Consultații: Mi•Joi•Vi 15.00-18.00
Bd. Revoluției nr. 23, apartament 6, Arad
Programări: ☎ 213 000

Dr. ȘTIUCĂ FLORIN
urologie - Policlinică
Consultații: zilnic 8.00-13.00
Bd. Revoluției nr. 45, Arad
Programări: ☎ 253 767

Dr. UDUDEC TITUS
medicină de familie - Cabinet privat
Consultații: Luni•Mi•Joi•Vi 8.00-12.00; Ma 15.00-18.00
Str. Andrei Mureșan nr. 19, Arad
Programări: ☎ 250 700

(c.498)

Șef lucr. dr. IOIART RODICA
diabetologie - Cabinet privat
Consultații: Luni•Mi•Vi 14.00-18.00
Str. Traian Mosoiu nr. 11, Arad
Programări: ☎ 255 255

Dr. FILIMON MARIA
medicină de familie - Cabinet privat
Consultații: Luni•Vi 12.30-17.00; Ma•Mi•Joi 8.30-13.00
Str. Nicolae Grigorescu nr. 4-6, Arad
Programări: ☎ 255 803

Asociația Română a Disfuncției Erectile

Specialiști în diagnosticarea și tratarea problemelor de erecție

OFERTA PROMOȚIONALĂ!

EURO-CASSA S.R.L.

ÎMPRUMUTURI

de la 10-40 milioane - comision 14% pe an
și de la 50-500 milioane - comision 6% pe an
pentru imobile, mașini etc.
ORAR 9,00-17,00,
B-dul Decebal nr. 2-4, cam. 211. (S.C. PROIECT) Tel: 284.390

(2734249)

TIM MEDICA Ediția III

UNIVERSITATEA DE MEDICINĂ ȘI FARMACIE "VICTOR BABEȘ" TIMIȘOARA
COLEGIUL MEDICILOR DIN ROMÂNIA CONSILIUL JUDEȚEAN TIMIȘ
TCCIAT
EXPOTIM
ASOCIAȚIA ȘTIINȚIFICĂ TIMIȘOARA MEDICALĂ
COLEGIUL FARMACIȘTILOR DIN ROMÂNIA CONSILIUL JUDEȚEAN TIMIȘ

GALA DE CONFERINTE
"MEDICINA MILENIULUI III"
SECTIUNI: MEDICINĂ 40 puncte CREDIT
FARMACIE 18 puncte CREDIT
SESIUNE POSTERE
EXPOZITIE IN DOMENIU
TAXA DE PARTICIPARE 200.000 LEI

21-23 noiembrie 2002
UNIVERSITATEA DE MEDICINĂ ȘI FARMACIE "Victor Babeș" Timișoara

RELATII SI ÎNSCRIERI LA:
UMF "Victor Babeș"TIMIȘOARA - P-ȚA EFTIMIE MURGU NR. 2
TEL: 0256-220479; Persoană de contact: Gabi BASARABĂ

CCIAT- EXPOTIM SRL TIMIȘOARA - STR. POPA ȘAPCĂ NR. 4
TEL: 0256-220526, TELFAX:0256-190312;
Persoane de contact: Mariana NICOARĂ, Iasmina NICOLIN

(2734524)

VISA Electron

S.C. INSTAL IMPEX S.R.L.

Arad str. Andrei Saguna nr. 29,
tel./fax: 211292, 213172

JUNKERS Grupul Bosch

Vaillant CEA MAI BUNĂ CĂLDURĂ

TERMOMAX

IN CALITATE DE DEALEAR AUTORIZAT

COMERCIALIZEAZĂ CENTRALE MURALE ŞI STATIVE

- **ATESTAT PENTRU SERVICE ÎN GARANȚIE ŞI POST GARANȚIE**
- **PUNE ÎN FUNCȚIUNE GRATUIT**
- **ÎNCHEIE CONTRACTE DE SERVICE PENTRU CENTRALE JUNKERS BOSCH, VAILLANT, TERMOMAX**
- **VĂ OFERĂ : TOATĂ GAMA DE MATERIALE PENTRU INSTALAȚII TEHNICO-SANITARE ŞI ÎNCĂLZIRE**
- **EXECUTĂ : INSTALAȚII COMPLETE TERMICE SI SANITARE**
- **TRANSPORT GRATUIT PE RAZA MUNICIPIULUI ARAD**

PLATA ÎN 36 RATE AVANS 0 %

(C.A.)

S.C. EXPERT SA Arad

În calitate de lichidator judiciar în dosarul 2085/2000 Trib.Arad, în baza aprobărilor judecătorului sindic date prin încheierea din 13.12.2001 **scoate la vânzare prin licitație publică cu strigare IMOBILE aparținând debitoarei în faliment ESPARO FOREST S.A. Arad**

Fabrica	Amplasament	Pret pornire (inclusiv TVA)
Grajd pentru cai înscris în CF 662 DORGOS, pe 875 mp	Dorgos, jud.Arad	101.000.000
Apartament în bloc în suprafata de 94 mp cu boxa de lemne, inscris in CF 1510 SAVARSIN	Savarsin, jud.Arad	89.000.000
Cabana forestiera TROAS pentru recuperare materiale din dezmembrare	Valea Galsei, jud. Arad	800.000

Toate construcțiile, cu excepția cabanei Troaș, sunt amplasate pe terenuri proprietatea statului român având intabulat în CF doar dreptul de superficie al vânzătorului pe durata existenței construcției.
Licitația va avea loc în data de 22.11.2002 ora 10.00 la sediul debitoarei ESPARO FOREST din Arad, str. Tribunul Dobra 18-20
Informații suplimentare se pot obține la telefon 0722-666740 (Dl. N. Gheranescu) și 0744-565723 (Dl. P. Goanță)

(C.A.)

MATRIMONIALE

Văduv din GERMANIA, 60 ani, caut văduvă din ROMÂNIA, 45-60, pentru căsătorie. Trimiteți scrisoare și fotografii adresa: HERMANN BECKER, Johann-Sebastian-Bach, str. 5, 97421 SCHWEINFURT. Telefon 0049/09721/943496. (28579)

VÂNZĂRI APARTAMENTE O CAMERA

Vând garsonieră Piața UTA, etaj 3. Telefon 274501, 274416. (4226717)

Vând garsonieră, Micălaca. Telefon 256100; 279718; 0744.542.931. (28509)

Vând apartament 1 cameră, bun privatizare, 47 mp, str. 6 Martie, parter, proprietate personală, preț 15.000 $, negociabil. Telefon 0744.193.535. (28288)

VÂNZĂRI APARTAMENTE DOUĂ CAMERE

Vând apartament două camere SÂNICOLAU MIC, cărămidă, parter, balcon închis, contorizat, stare bună, posibilitate privatizare, 8.000 USD negociabil. Telefon 0722. 777.308 sau 288414 - seara.

Ocazie! Vând 2 camere, Romanilor, parchetat, contorizat, faianțat, 10.500 USD. Telefon 270856; 0766.231.477. (28549)

Ocazie! Vând 2 camere, Miorița, etaj I, mici îmbunătățiri, 12.500 USD, negociabil. Telefon 253364; 0766.231.477. (28549)

Ocazie! Vând urgent, 2 apartamente cu 2 camere, zonă centrală, liniștită, contorizate, ocupabile imediat. Telefon 284521 sau 0744.150.688. (28285)

Vând apartament 2 camere, parter, str. Mucius Scaevola, Arad. Telefon 210360, după ora 16. (28401)

Vând apartament 2 camere Grădiște, etaj I. Telefon 0722.882.332. (28402)

Vând apartament 2 camere, decomandat, renovat stil occidental. Telefon 0745.912.252. (28294)

Vând apartament 2 camere, îmbunătățit, parter, Alfa. Telefon 258369; 0744.776.723. (28547)

Vând apartament 2 camere, îmbunătățit, confort I, etaj I, Polivalentă, Legea 112. Telefon 233230; 0721.841.561. (28553)

Vând apartament 2 camere, ultracentral, suprafață 70 mp, str. Unirii nr. 13, etaj I. Telefon 0744.789.569. (28575)

Vând apartament 2 camere, Aradul Nou, etaj 4, contorizat, renovat, mobilat. Telefon 288190. (28585)

Vând apartament 2 camere, confort I, decomandat, suprafață 95 mp, zona Micalaca, bloc 325, scara B, ap. 9, îmbunătățit, contorizat apă caldă și rece, căldură, ocupabil imediat. Telefon 259760; 0723.464.785. (28588)

VÂNZĂRI APARTAMENTE TREI CAMERE

Vând apartament asociație - central, 3 camere + 1 cameră, garaj, 50.000 USD. Telefon 270856; 0766.231.477. (28549)

Vând apartament ultracentral, 3 camere, multiple îmbunătățiri. Telefon 285085. (28472)

Vând apartament 3 camere, Chișineu Criș, îmbunătățiri, preț atractiv. Telefon 0744.290.433. (28259)

VÂNZĂRI APARTAMENTE PATRU CAMERE

Vând apartament 4 camere, deosebit finisat, zona Intim, scări interioare, încălzire proprie, semimobilat. Telefon 250259, zilnic 16-18; 20-21.

Vând apartament central, suprafață 210 mp. Telefon 0740.044.114. (28214)

Vând apartament 4 camere + garaj, ultracentral, 45.000 $. Telefon 278009. (28168)

Vând apartament 4 camere, Micalaca, Mioriței. Telefon 279196, 514296. (28557, 58)

VÂNZĂRI CASE

Vând casă în Bujac. Telefon 245283. (4225685)

(Continuare în pagina 13)

DEPOZITUL BRUKENTHAL

Dobândă: Fixă - 23%

Termen: 6 luni

Depozitele sunt garantate conform legii

Se acceptă împuterniciti

Suma minimă:
5 milioane lei - persoane fizice
25 milioane lei - persoane juridice

BANCA COMERCIALĂ CARPATICA

Arad, Complex Expo Market Jackson
Tel.21.69.83

(2734623)

VIZITAȚI ZILNIC

Piața BAZAR - OBOR

TOP

vă oferă marfă de
îmbrăcăminte
pentru sezonul de iarnă și
aparatură electrocasnică

Servicii oferite:
- **Banc de probă a aparatelor electrocasnice**
- **Cabine de probă pentru marfa cumpărată**

(2734622)

podele laminate

de la **159.000** lei/mp*

casa ta arată altfel !

PROGES
str. Dorobanți 55, telefon 0257/282.021; 0745.482.344

(c.499)

(Urmare din pagina 12)

Vând casă + 1 cântar metalic, 500 kg. Telefon 240624. (28520)

Vând casă, grădină, localitatea Covăsânț. Telefon 280377; 385058.

Vând vilă - Vlaicu. Telefon 0745.634.885; 276553. (28369)

Vând casă Micălaca, str. Lipovei, 1.200 mp. Telefon 0722.226.403. (28435)

Vând casă mare în comuna Semlac, str. Nemțească, nr. 838, preț 10.500 Euro, negociabil. Telefon 534538. (28490)

Vând casă 3 camere, curte, grădină 1.515 mp, 19.500 USD. Telefon 288644; 0745.633.006. (28034)

Vând case, Pâncota: str. T. Vladimirescu 87; str. Gării 8. Telefon 0257-282086; 0744 .552.086. (28347)

Vând casă în Bujac, str. Herodot, nr. 8/A. Telefon 0740.090.344. (28434)

Vând casă în Grădiște, toate facilitățile, preț la vedere, rog seriozitate. Str. Gorunului 13 A. (28290)

Vând casă mobilată (nemobilată) vizavi PETROM Vlaicu, posibil plata și în rate. Informații telefon 275681. (28055)

Vând 2 apartamente în casă, central, mobilate, str. Cozia. Telefon 0257/284978. (27292)

Vând casă 3 camere, bucătărie, 2 băi. Telefon 349808. (28526)

Vând casă Aradul-Nou, 3 camere, baie, cămară, antreu, curte, gaz, telefon, apă, canalizare, preț 16.000 Euro. Telefon 0744.770.654. (28546)

Vând casă cu grădină, 2.800 mp. Telefon 286050. (28556)

Vând casă cu grădină mare, în Ghioroc. Telefon 0721.022.160; 0721.825.889. (28582)

Vând apartament 3 camere + dependințe, la casă (Legea 112), P-ța Catedralei, 160 mp, acces auto. Telefon 0257/284793. (28589)

Vând (schimb cu apartament în Arad) casă mare din cărămidă + anexe, curte și grădină mare, în Neudorf. Telefon 0744.127.307. (28607)

Vând sau schimb cu apartament 3 camere central, casă deosebită toate utilitățile + piscină. Telefon 250718, 0724.420.840. (28603)

VÂNZĂRI SPAȚII

Vând (închiriez) SPAȚII COMERCIALE zonă ultracentrală. Telefon 0723.253.651. (28264)

Vând GHERETĂ în PIAȚA MIORIȚA bar. Telefon 0744.216.707; 0257/276782. (28541)

Vând foarte ieftin GHERETĂ COMERCIALĂ metalică, vad comercial. Telefon 0740. 146.940. (28550)

VÂNZĂRI TERENURI

Vând teren ideal investiții, zona Centură - SERE. Telefon 0745.365.755; 235171. (28488)

Vând teren cu casă modestă, principală Grădiște. Telefon 0722.238.837. (28353)

Vând pământ arabil 2,18 ha, în Zădăreni. Telefon 413122. (28544)

VÂNZĂRI AUTO

Vând Dacia 1300, CIV, numere noi, 550 $. Telefon 286211; 0740.372.498. (28580)

Vând chiuloase auto reconditionate, cu garanție. Telefon 247122, 349922. (4226719)

Vând ANVELOPE ARO, Jeep - 500.000; autoturisme 13, 14 - 300.000; 15, 16 - 400.000 și camioane. Telefon 259339, 563027; 0744.706.321. (28502)

Vând tractor U 650. Telefon 531222. (28243)

Vând Autodubă IVECO 3,5 tone; Opel Senator Automatic. Telefon 0723.253.651. (28264)

Vând piese motor Raba, cutie viteză A.1900. Telefon 0722.301.782. (4224427)

Vând tractor U650, remorcă auto 7 tone pentru cereale, camion Raba dezmembrat, motor dizel 26 CP, tip Brașov, separator lapte 400 l/h, nou. Telefon 316296. (28441)

Vând VW Pasat Diesel, tamponat, 1,6 cmc, 1980 sau dezmembrez + acte pentru recarosare. Telefon 265618. (28535)

Vând Opel Astra Caravan, capacitate cil. 1,4, an fabricație 1994, preț 4.200 Euro. Telefon 0744.770.654. (28546)

Vând Oltcit, an fabricație 1991, albastru metalizat. Informații telefon 466670. (1856271)

Vând Dacia 1310, an 1989, CIV, stare bună. Telefon 286856; 0740.451.992. (28563)

Vând camionetă MAN 7,5 t, an 1997, înmatriculată, avariată, preț 10.000 Euro, negociabil. Telefon 0744.568.885. (28564)

Vând Dacia 1310, an 1990, CIV, numere noi, VT 2004, asigurare, casetofon, genți Canada, motor nou, 970 $. Telefon 0723.045.296. (28573)

Vând Ford Orion, 1300 cmc, 1983, perfectă stare de funcționare, neînmatriculat, 300 Euro. Telefon 385021. (28587)

Vând CUTIE VITEZE MAN preț convenabil. Telefon 0740.671.729. (28600)

Vând combină C 14 M pentru piese de schimb sau reparată. Telefon 0744.127.307. (28607)

Vând Peugeot 309 SX, anul 1988, stare foarte bună. Telefon 349777. (28613)

Vând tractor U 650 dezmembrat și două iepe. Telefon 0745.385.082. (4226727)

Vând set, genți mașină, set cauciucuri 225-70-15 C, radiator Peugeot, set faruri, stopuri Jetta. Telefon 279582. (4226280)

Vând Dacia 1310 LI (2000), 20.000 km, 2950 $ negociabil; Dacia 1310 (1996), 60.000 km, 69.000.000 lei negociabil. Telefon 0724.249.850. (28621)

VÂNZĂRI ELECTRO

Vindem VITRINE FRIG, AGREGATE, CAMERE FRIGORIFICE, COMPRESOARE. Telefon 281384. (27178)

Vând foarte ieftin, garanție, TELEVIZOARE COLOR, MAȘINI AUTOMATE, COMBINE, CONGELATOARE, LĂZI, VITRINĂ frigorifică. Telefon 274600. (27231)

Vindem CASE de MARCAT, CÂNTARE ELECTRONICE, CONSUMABILE. Telefon 272727. (27891)

Vând TELEVIZOARE color, CONGELATOARE, COMBINĂ frigorifică, MAȘINĂ de SPĂLAT AUTOMATĂ, cu garanție. Telefon 275277.

Vindem cheș și în rate (second hand) MAȘINI de SPĂLAT, TV COLOR, FRIGIDERE, COMBINE, LĂZI, VITRINE FRIGORIFICE, CONGELATOARE, ASPIRATOARE, VIDEO, Calea Radnei nr. 225. Telefon 0257-259339, 563027; 0744.706.321. (28502)

Vând CONGELATOR vertical cu vitrină, AGREGATE FRIG, COMPRESOARE, CONGELATOARE orizontale, EXPRESOU CAFEA. Telefon 0723.253.651. (28264)

Vând casă de marcat și boiler electric 85 l. Telefon 286050. (28556)

Vând TV COLOR și MAȘINI SPĂLAT, modele noi. Telefon 251392. (28577)

VÂNZĂRI DIVERSE

Vând lămpi de lux, import Germania, pentru case, deosebite. Telefon 232943. (28276)

Vând CIRCULAR, MENGHINĂ, 2 MOTOARE TRIFAZICE. Str. Libertății nr. 22.

Vând GEAMURI TERMOPAN lemn stratificat, ROLETE PLASTIC import. Telefon 0745.380.320. (28270)

Vând PLASĂ GARD ZINCATĂ, 25.000 lei/kg, COTURI și BURLANE FUM, 35.000 lei/buc, str. VRABIEI 4. Telefon 289997. (28454)

Vând masă biliard nr. 7 cu fise, preț negociabil. Telefon 0724.216.964. (28309)

Vând contract de închiriere teren, zona UTA, vad comercial excelent. Telefon 0722.500.624. (27942)

Vând 2 mașini de cusut industriale. Telefon 0740.115.107. (28337)

Vând dormitor, canapea, mobilă de bucătărie. Telefon 338151; 0740.115.107. (28337)

Vând CONVECTOARE, BOILERE pe gaz, TERMOTECI. Informații telefon 253973; 0723.727.470. (28614)

Vând BETON, MORTAR, ȘAPĂ. Asigur UTILAJ, TRANSPORT. Telefon 0723.273.746. (28442)

Vând sămânță lucernă 2.000 kg, fân lucernă 10.000 kg. Telefon 0744.778.454. (3224641)

Vând BOLȚARI 300x250x 200, 8.200 lei; mc = 550.000. Telefon 0257-281491; 0722. 381.750. (28151)

Vând 50 oi țurcane, localitatea Chereluș, nr. 202. Telefon 0723.324.890. (3224637)

Vând 11 purcei de 4 luni, Pecica. Telefon 468298. (4226715)

Vând NISIP și BALAST, la domiciliul clientului. Telefon 257769. (28518)

Vând țuică 52°, 60.000 lei/lt. Telefon 338216. (26130)

Vând POMI-FRUCTIFERI altoiți, diferite soiuri; STOLONI CĂPȘUNI. Familia OLOIERIU, comuna Ghioroc, sat Cuvin nr. 210. Telefon 0257/461064; 0744.174.785. (28149)

Vând seif (casă valori). Telefon 0723.253.651. (28264)

Vând cântar semiautomat, candelabre portelan, aplice portelan, dulapuri vestiar, europaleți, lăzi PVC cu sticle bere 0.500, pomi ornamentali. Telefon 0723.253.651. (28264)

Vând butași zmeură din soiuri americane. Telefon 338216. (28158)

Vând urgent [illegible]aie 80 l, mașină spălat „Wirpo[illegible]ouă și „Albalux 11", caloriter tip București, ficus foarte frumos. Telefon 286626, seara. (28399)

Vând urgent diferite piese mobilier, lichidez apartament. Telefon 234884. (28501)

Vând sobă de teracotă. Telefon 280153. (28525)

Vând 80 oi cu preț la vedere. Telefon 216869; 0745.368.667. (28572)

Vând comodă TV lemn cu vitrină, scurtă ski „Dawn" cu două fețe, nr. 54-56 cu puf rață. Telefon 284793. (28589)

Vând ieftin rafturi, tejghele, cântare, birouri, folosite, în bună stare. Telefon 348532. (28590)

Vând PLASĂ GARD ZINCATĂ toate dimensiunile, 25.000 lei/kg, PLASĂ RABITZ 40.000 lei/kg. Str. Abatorului, nr. 62. Telefon 256884. (28594)

Vând convenabil COVOR PERSAN LÂNĂ 2,5x3,5 m, MAȘINĂ de SPĂLAT AUTOMATĂ, VANĂ CU BATERIE și DUȘ. Telefon 212593.

Vând birou cu scaun, acvariu cu pești, complet utilat, în mască, compus din două acvarii 300+200 l, sticlă de 10. Telefon 259614; 0722.210.963. (28605)

Vând POMI FRUCTIFERI diferite specii, TRANDAFIRI, GARD VIU. Dorobanți, nr. 86. Telefon 535058, SARUSI. (28606)

Vând pian vienez placă bronz. Telefon 0744.127.307. (28607)

CUMPĂRĂRI AUTO

Cumpăr chiuloase (motoare Diesel) pentru recondiționat. Telefon 247122. (4226719)

CUMPĂRĂRI ELECTRO

Cumpăr ecran TV 68 ESF (bun), cu garanție. Telefon 0722.686.637. (28583)

Cumpăr congelatoare, lăzi frigorifice, mașini spălat automate, defecte. Telefon 210613. (28591)

LOCURI DE MUNCĂ

SOCIETATE COMERCIALĂ angajează BARMANĂ. Telefon 256735. (28504)

Firma ALTEX, renumită pe piața produselor ELECTRONICE și ELECTROCASNICE, își desfășoară activitatea cu un deosebit succes printr-o rețea de 55 magazine la nivel național. Datorită ritmului accelerat de dezvoltare, dorim să angajăm PERSONAL VÂNZĂRI - MAGAZIN ALTEX. RESPONSABILITĂȚI: promovarea imaginii firmei pe plan local; prezentarea și comercializarea produselor electronice și electrocasnice. CONDIȚII: absolvent studii medii/superioare; cunoștințe de operare PC; disponibilitate maximă de lucru. SE OFERĂ: beneficiați de siguranța ce o oferă lucrul în cadrul unei firme mari; posibilități de perfecționare a carierei; recompensarea în funcție de performanțe. Persoanele interesate sunt rugate să trimită un CV și o scrisoare de intenție la numărul de fax 0233/230817 sau prin E-mail la personal@altex.ro. Informații suplimentare se pot obține la telefon 0233/210671. (f., 2734589)

Angajăm REPREZENTANT VÂNZĂRI accesorii GSM. Cerințe: cunoștințe operare PC, telefon mobil. Oferim salariu motivant. Rugăm CV la fax 0264/404203 sau haffner-_romania@yahoo.com, pentru ZAGONI ZOLTAN. (28335)

Angajez SPĂLĂTOR AUTO. Telefon 368515. (28620)

TOP SECURITY SERVICE angajează PERSONAL PAZĂ. Informații telefon 281410, 280287. (28365)

SOCIETATE COMERCIALĂ angajează VÂNZĂTOARE, experiență magazin alimentar. Telefon 281349, dimineața. (28462)

Angajăm CONFECȚIONERE ÎMBRĂCĂMINTE. Telefon 284736, 214620, Ceahlău 13, lângă Poliție. (28514)

Angajez FEMEIE DE SERVICIU pentru POLICLINICĂ. Telefon 0723.060.277; 0745. 178.665 sau 255863. (28527)

Angajăm CONFECȚIONERE cu experiență, salar 3.500.000 + bonuri valorice. Telefon 279148. (28537)

Angajăm VÂNZĂTOARE magazin alimentar. Telefon 0723.063.367. (28543)

Angajez 10 ZIDARI, ZUGRAVI, cu carte de muncă. Telefon 285862. (28584)

MOTEL RAREȘ angajează BARMAN-OSPĂTAR (fete), cu sau fără calificare. Informații telefon 218820. (28542)

SC angajează INGINER și MAISTRU CONSTRUCTOR cu experiență. Informații B-dul Vasile Milea 55-57, telefon 0744.392.362. (28555)

Angajez VÂNZĂTOR(ARE) legume-fructe, P-ța CATEDRALEI. Telefon 0740.540.384. (28559)

Angajez 2 VÂNZĂTOARE pentru alimentara, zona Miorița, de preferabil din zonă. Telefon 0788.327.688. (28570)

SOCIETATE COMERCIALĂ angajăm TIPOGRAF calificat, cu carte de muncă. Poate să fie și pensionar. Informații la telefon 0740.547.848. (28581)

S.C. angajează PERSONAL TÂNĂR pentru DEPARTAMENTUL PROMO. Oferim: calificare, carte de muncă, salar 4.950.000, program flexibil. Telefon 0721.243.204; 0740. 043.773; 276817. (28586)

Angajăm VÂNZĂTOARE cu experiență pentru magazin alimentar Non-Stop. Rugăm seriozitate. Telefon 214491, 0740. 046.965. (28595)

Angajăm ȘOFER DISTRIBUITOR PÂINE, disponibil la program prelungit. Telefon 0744.597.431. (4226729)

PRESTĂRI SERVICII

ȘCOALA de ȘOFERI „BELC", completează seria începută, categoriile: B+E, C, C+E, D+E. CASA SINDICATELOR, telefon 230004; 381811; 0744.938.335. (28127)

SALON de LUX, efectuează MASAJ EROTIC. Telefon 0722.734.481.

ZUGRĂVIT, vopsit, RIGIPS, tavane CASETATE, gresie, TERMOIZOLAȚII, HIDROIZOLAȚII. Telefon 0722.198.040. (28523)

SC SILDOR PROD SRL. Reparații: FRIGORIFICE casnice și comerciale. VINDE: VITRINE FRIGORIFICE NOI. Telefon 0257 - 349121, 0257 - 270622, 0722.630.442. (c)

RECONDIȚIONĂM CHIULOASE. Garanție 6 luni. Str. Poetului, 101c. Telefon 247122. (4226720)

S.C. TERMOTEX S.R.L.

ARAD, Str. O. Goga nr. 48
Tel. 057-250.529, 095.257.527

EXECUTĂ:

- ❒ construit sobe teracotă
- ❒ curățat coșuri fum
- ❒ verificări aerisiri gaze la asociațiile de locatari
- ❒ construit șeminee
- ❒ reparații generale construcții
- ❒ curățat și șamotat cazane termice
- ❒ demontăm antene
- ❒ amenajări parcuri, grădini (alei rustice, pergole, grătare barbeque)

Prețuri negociabile.

ZUGRĂVIM, GLETUIM, VOPSIM, TENCUIM, FAIANȚĂM, seriozitate. Telefon 262692; 0724.294.692. (28445)

Școala IRIMIA înscrie zilnic, orele 12-22. Telefon 286602. (27668)

AUTOMATIC SERVICE repară MAȘINI SPĂLAT AUTOMATE, domiciliu. Telefon 259146, 0744.241.398. (27621)

RAȘCHETEZ și PALUXEZ PARCHET; ZUGRĂVELI, TENCUIELI. Telefon 246363, 0744.850.648. (4226726)

DIVERSE

Cea mai autentică TĂMĂDUITOARE, VALENTINA, desface FARMECE, CUNUNII, scoate ARGINTUL VIU, vindecă epilepsia, IMPOTENȚA, ajută în AFACERI. Telefon 0721.564.457; str. Imașului bloc 1, ap. 6, etaj I. (28506)

Sunt Ana Maria din Timișoara, mulțumiri pe această cale doamnei AURELIA ARDELEANCA din Arad, apelând la serviciile dânsei, ca prin minune s-a întors soțul meu acasă. Sunați la telefon 0723.924.535. (28446)

ELENA, cea mai puternică PREZICĂTOARE, desface CUNUNII, aduce PERSOANA IUBITĂ la cei despărțiți, lecuiește IMPOTENȚA, ALCOOLISMUL, EPILEPSIA, boli de PIELE și multe altele. Telefon 262484; 0740.873.314, Cartier Micălaca, Aleea Miorița, bloc 128, ap. 4. (28413)

Anonim din TIMIȘOARA. Sănătate și putere de muncă VALERIEI. M-a vindecat de epilepsie. Telefon 0257/279568; 0744. 288.220. (28510)

(Continuare în pagina 14)

(Urmare din pagina 13)

OFER VALUTĂ AVANTAJOS! Relații la telefon 0723.405.484; 0740.330.609. (28568)

CITAȚII

Se citează pârâtul KERN HELMUT, domiciliat în Arad - Cpt. I. Fătu 32, în 20 noiembrie, ora 8 la Judecătoria Arad, sala 146, dosar 8968/2002. (28538)

Se citează pârâții PAVICA IOSANA, LĂPĂDAT IOAN, LUPUȚ VASILE, PAVICA GIORGE, MIHUȚIU IOSIF, MIHUȚIU IOAN pentru data de 19.11.2002, ora 8, Judecătoria Lipova, pentru uzucapiune, dosar 784/2002, reclamanți CHIRILĂ OLIMPIA, DĂNILĂ IULIANA, COCOȚAN ANA. (28578)

TURISM

OFERTĂ EXCEPȚIONALĂ! SPANIA (190 Euro dus-întors), GERMANIA (70 Euro + premiu o călătorie gratuită), FRANȚA, ITALIA, transport autocar ****, prețuri minime la bilete și asigurări medicale - oferta societăților partenere „ARMIN MAYER REISEN", „COLIBRI TOUR", „TAVI REISEN", „EUROFLY". Căutați-ne - Arad, str. Unirii nr. 7, telefon 0257-214399. (c)

SC „DOUBLE „T" efectuează TRANSPORT PERSOANE în: AUSTRIA, GERMANIA, ELVEȚIA+ viză, ITALIA, FRANȚA, SPANIA cu atutocare 4*. Rezervări telefon 0257-250230; 0745.475.750; 0744.326.296, (lângă BISERICA ROȘIE). (28010)

NOU!!! AMAD TOURISTIK efectuează transport persoane GERMANIA și AUSTRIA. Pe liniile directe ITALIA, FRANȚA, SPANIA, PORTUGALIA la prețul biletelor de călătorie dus-întors reduceri de 35%. Rezervări str. Cloșca, nr. 2. Telefon 254453; 0788.324.988. (c.)

„DANIEL-RĂDUCU" efectuează transport persoane INTERN-INTERNAȚIONAL: ITALIA, FRANȚA, SPANIA, GERMANIA. ÎNCHIRIAZĂ mașini pentru grupuri. Telefon 0745.202.337; 531349. (28161)

PIERDERI

Pierdut comunicare fiscală cu seriile AR 0004001683 AR 0004001684, AR 0004001685 eliberate de DGFP Arad, pe numele firmei SC CAZINO AG ARAD. Le declar nule. (28596)

ÎNCHIRIERI

Ofer spre închiriere, pentru firme, casă mare, pretabilă reprezentanță, birouri, depozit, toate utilitățile. Telefon 0723.165.374; 256396. (28562)

Închiriez apartament 2 camere, parter, str. Aurel Vlaicu, bloc 2A, vis-a-vis de peco Shell, cu posibilități de privatizare sau sediu firmă. Telefon 274697, după ora 16. (28209)

Închiriez apartament 2 camere, contorizat, gaz, central. Informații telefon 281381, după ora 17. (28521)

De închiriat HALĂ PRODUCȚIE, DEPOZIT, 800 mp, central. Telefon 0740.345.970. (28540)

Închiriez, pe termen lung, SPAȚIU COMERCIAL, central, SEDIU FIRMĂ și DEPOZIT. Telefon 234860. (28539)

Închiriez apartament 2 camere, Aleea Făget, nr. 3. Telefon 235830. (28561)

Închiriez garsonieră mobilată, zona Micălaca, Miorița, etaj I. Telefon 0745.780.486. (28574)

Închiriez (ofer) una cameră în Vlaicu. Telefon 0744.866.491. (28602)

Ofer închiriere apartament 3 camere mobilat, contorizat, zona Vlaicu X6. Telefon 286363, 247270. (4226725)

Închiriez apartament cu 2 camere zona Vlaicu (Dinamo). Informații telefon 229169 după ora 17. (4226728)

† SERVICII FUNERARE †

IN MEMORIAM "KUKI"
Servicii Funerare Complete
Str. M Eminescu Nr.4
ÎN CURTE
Tel:211.929 - 0723.343.964
Magazin deschis la orice oră
OFERĂ:
SICRIE 10 modele de la 600.000 - 2.800.000
SICRIE LUX 6 modele de la 3.600.000-10.500.000
SICRIE import 70.000.000 lei
Mânere. șuruburi accesorii
LENJERIE 7 modele de la 350.000 - 1.400.000
GRATUIT ! ! ! !
Transportul sicriului la domiciliu
ÎMBĂLSĂMATUL
Plata în Rate ! ! !
Transport Intern și Internațional

RO STYL COMPANY
SERVICII FUNERARE COMPLETE
PRODUCĂTOR SICRIE
ARAD, STR. M. EMINESCU 22, TELEFON 214.422
Magazin deschis și noaptea
OFERIM
● SICRIE 10 MODELE DE LA 800.000 LA 3.600.000
● SICRIE LUX 4 MODELE DE LA 4.500.000 LA 20.000.000
● LENJERIE DECES 6 MODELE DE LA 300.000 la 2.000.000
● CRUCE, LUMÂNĂRI, PROSOAPE, BATISTE, MÂNERE și ȘURUBURI SICRIU
OFERTĂ SICRIU FAG CRUCE RESPETE 1.500.000
APELÂND LA SERVICII: ÎMBRĂCAT, FORMOLIZAT ȘI TRANSPORT BENEFICIAȚI DE 15% REDUCERE
LA SICRIU ȘI TRANSPORTUL LA DOMICILIU GRATUIT
▼PLATA ȘI DUPĂ ÎNCASAREA AJUTORULUI DE ÎNMORMÂNTARE.
PĂREREA DVS. CONTEAZĂ!
TELEFON 094.690.121

† DECESE †

Cu tristețe și jale adâncă anunțăm moartea fulgerătoare a dragului nostru soț, tată și bunic

DASCĂL IOAN (DĂSCĂRELU),

din TAUȚ. Înmormântarea va avea loc azi, 12 noiembrie, ora 13, de la domiciliul din str. București nr. 13A la Cimitirul Bujac. Nu te vom uita niciodată, soția și fiii cu familiile. Dormi în pace!

Cu adâncă durere și tristețe anunțăm încetarea din viață, a scumpului nostru soț, tată, bunic, socru, frate

WALTER IOSIF (ȐCSI)

la vârsta de 77 ani, după o lungă suferință. Înmormântarea va avea loc miercuri, 13 noiembrie, ora 14, la Cimitirul Pomenirea. Familia îndoliată.

Cu adâncă durere în suflet anunțăm încetarea din viață, după o scurtă suferință, a celui ce a fost tată, socru, frate, cumnat, bunic și străbunic,

lt. rez. SPOREA GHEORGHE,

veteran de război, în vârstă de 89 ani. Înmormântarea va avea loc azi, 12 noiembrie 2002, ora 12, de la Capela Cimitirului Eternitatea. Dumne-zeu să-l odihnească în pace! Fiica NORICA, ginerele VIOREL BLEDEA.

Cu nemărginită durere anunțăm încetarea din viață a scumpei noastre soții, mamă, soacră și bunică

LENUȚA LAZĂR,

la vârsta de 50 ani. Înmormântarea va avea loc azi, 12 noiembrie 2002, ora 13, de la Capela Cimitirului Eternitatea. Familia îndoliată.

† Cu adâncă durere în suflet, anunțăm moartea fulgerătoare a celei care a fost mamă, soacră și bunică

LAZĂR LENUȚA

în vârstă de 50 ani. Înmormântarea va avea loc azi, 12.11.2002, ora 13, în Cimitirul Eternitatea, la bisericuță. Fiul IONEL, nora FLORINA și nepotul BOGDAN. Nu te vom uita niciodată!

Cu adâncă durere anunțăm încetarea din viață, după o lungă și grea suferință, a celui ce a fost tată, socru, bunic, străbunic și frate

GOLDIȘ IOAN,

în vârstă de 83 ani. Înmormântarea va avea loc azi, 12.11.2002, ora 12, în localitatea ȘEPREUȘ, de la nr. 15. Fiul Nelu Goldiș, fiicele Florica Dobre, Marioara Roșca, cu familiile lor.

Cu adâncă durere anunțăm trecerea la cele veșnice a celui care a fost iubit soț, tată, socru, bunic, străbunic,

STAN IOAN,

în vârstă de 94 ani. Îl vom conduce pe ultimul drum, de la domiciliul din str. Pajiștei, nr. 29, Gai, miercuri, 13 noiembrie 2002, ora 13. Vei rămâne veșnic viu în inima și sufletele noastre! Familiile: STAN, CONSTANTINEL, UZUN.

Cu adâncă durere în suflet anunțăm încetarea fulgerătoare din viață a celei care a fost o minunată soție

ZEMBROD MARIA

în vârstă de 58 ani. Înmormântarea va avea loc miercuri, 13 noiembrie, ora 13,00 de la domiciliul din str. Clujului nr. 58 la cimitirul Pomenirea. Dumnezeu să o odihnească în pace! Soțul în veci nemângâiat.

† CONDOLEANȚE †

Ne despărțim de un om deosebit, care a fost

slt. rez. GHEORGHE SPOREA.

Dumnezeu să-l odihnească în pace. SC „KLARISSA". (28520)

Suntem alături de familiile NAGY și SZÖCS în marea durere pricinuită de decesul bunicii

NAGY CATALIN.

Familia STANCIU. (28522)

Colectivul Centrului de Plasament nr. 1 Arad este alături de doamna contabilă AURICA STÂNGĂ în momentele grele pricinuite prin pierderea tatălui socru și transmite sincere condoleanțe familiei. (28524)

Colectivul Centrului de Plasament nr. 1 Arad este alături de doamna dr. LIA LAIOS în momentele grele pricinuite de pierderea mamei și-i transmite sincere condoleanțe. (28524)

Consiliul de Administrație, Comitetul Director și angajații SC BAT ARAD SA sunt alături de domnul director general ing. IONIȚĂ MARIAN în greaua durere pricinuită de decesul tatălui

IONIȚĂ GHEORGHE.

Sincere condoleanțe și Dumnezeu să-l odihnească în pace! (28528)

Împărtășim durerea familiei ing. IONIȚĂ MARIAN la trecerea la cele veșnice a tatălui său și transmitem sincere condoleanțe familiei îndoliate. Familia GLUVACOV. (28529)

Sincere condoleanțe familiei ing. IONIȚĂ MARIAN în momentele de grea încercare pricinuite de pierderea tatălui. Dumnezeu să-l odihnească în pace! Familia SAMOILĂ. (28530)

Sincere condoleanțe și întreaga noastră compasiune familiei director general ing. IONIȚĂ MARIAN la durerea pricinuită de pierderea tatălui drag. Colectivul ingineri șefi S.C. BAT S.A. ARAD. (28531)

Sincere condoleanțe familiei director general ing. IONIȚĂ MARIAN în clipele grele pricinuite de pierderea tatălui drag. Colectivul P.P.U.P. S.C. BAT S.A. ARAD. (28532)

Suntem alături de familia ing. IONIȚĂ MARIAN în greaua încercare pricinuită de decesul tatălui său. Sincere condoleanțe! Familia VULPE. (28533)

Suntem alături de familia ing. IONIȚĂ MARIAN în marea suferință pricinuită de trecerea în neființă a tatălui său. Sincere condoleanțe familiei îndoliate. Familia ULICĂ. (28534)

Suntem alături de familia domnului director S.C. BAT S.A. - MARIAN IONIȚĂ la decesul tatălui,

IONIȚĂ GHEORGHE.

Sincere condoleanțe din partea familiei COROBAN Gheorghe și Floare. (28536)

Conducerea și colectivul SC PETROMSERVICE SA ARAD este alături de colegul lor IONIȚĂ MARIAN în momentele grele pricinuite de decesul tatălui și transmite sincere condoleanțe. (28551)

Cu adâncă durere și regret în sufletele noastre ne luăm rămas bun și un ultim omagiu de la cel care ne-a fost bunic și străbunic

GOLDIȘ IOAN.

Dispariția lui ne va lăsa un imens gol în suflete iar amintirea lui va rămâne veșnic vie. Dumnezeu să-l odihnească-n pace! Cu durere DANIEL - GABI și LAURA. (28560)

Asociația de locatari bloc nr. 5, str. Dr. Ioan Suciu regretă moartea administratorului

WALTER IOSIF

și transmite sincere condoleanțe familiei. (28565)

Ne luăm rămas bun de la cel care a fost tată, socru și bunic

SPOREA GHEORGHE.

Fiul MIRCEA, nora AURICA și nepotul FABIAN SPOREA. (28569)

Regretăm moartea tatălui, socrului, bunicului și străbunicului

SPOREA GHEORGHE.

Fiica STANCA, ginerele EUGEN, nepoata ALINA ȘULEI, nepotul CELIN ȘULEI cu familia. (28569)

Asociația pentru Protecția Handicapaților Neuropsihic este alături de doamna președintă NORICA BLEDEA la decesul tatălui și transmite sincere condoleanțe familiei îndoliate.

Colegii de la Serviciul de Ambulanță Județean Arad sunt alături de AUGUSTIN și FLORIN LAZĂR la decesul celei care le-a fost soție și mamă,

LENUȚA LAZĂR.

Dumnezeu să o odihnească în pace! (28567)

† Cu durere în suflet și cu lacrimi în ochi, o vom plânge mereu pe cea care a fost soție, mamă, soacră și bunică

LAZĂR LENUȚA,

care s-a stins din viață, la numai 50 ani. Te vom plânge mereu, al tău soț AUGUSTIN, fiul FLORIN cu soția FLORENTINA și nepotul ADRIAN. Nu te vom uita niciodată! (28593)

Suntem alături de colega noastră ANI CRIȘAN în aceste clipe grele pricinuite de decesul tatălui său. Sincere condoleanțe familiei îndoliate. Sindicatul Finanțe Arad. (28598)

Suntem alături de colega noastră ANI CRIȘAN în momentele grele ale pierderii tatălui. Colegii de la Serviciul Informatic al DGFP Arad. (28597)

Colegii de la ARCOOM SCCA Arad sunt alături de ILE IONEL în greaua încercare pricinuită de pierderea mamei dragi și transmit sincere condoleanțe familiei îndoliate. (28601)

Suntem alături de colega noastră ALINA ȘIMAN în greaua încercare pricinuită de trecerea în neființă a mamei și transmitem sincere condoleanțe familiei îndoliate. Colectivul DRVI Arad. (28608)

Colegii de birou sunt alături de ALINA în marea durere pricinuită de decesul mamei. (28609)

Suntem alături de familia domnului director IONIȚĂ MARIAN, în aceste momente grele pricinuite de pierderea tatălui drag. Dumnezeu să-l odihnească! Familia Boer. (4226724)

Împărtășim durerea domnului director IONIȚĂ MARIAN în greaua încercare pricinuită de decesul tatălui drag. Odihnească-se în pace! Colectivul Benzinăriei și Magazinului BAT, Andrei Șaguna. (4226723)

Suntem alături de domnul director IONIȚĂ MARIAN în greaua durere pricinuită de decesul tatălui. Dumnezeu să-l odihnească! Colectivul Benzinăriei și Magazinului BAT, Dorobanți. (4226722)

Sincere condoleanțe și întreaga noastră compasiune domnului director IONIȚĂ MARIAN, la durerea pricinuită de pierderea tatălui. Colectivul Benzinăriei și Magazinului BAT - Poetului. (4226721)

Profund îndurerați ne despărțim de mătușa noastră

LENUȚA LAZĂR.

Odihnească-se în pace! Nepoata Doina cu soțul Ghiță și copiii Cristian și Adrian. (4226283)

Cu durere ne despărțim de sora și mătușa noastră

LENUȚA LAZĂR.

Odihnească-se în pace! Sora Aurelia, cumnatul Traian, nepoții Cornel, Gina și Loredana. (4226282)

În al 74 - lea an al fericitei noastre căsnicii, ai plecat bunul și neprețuitul meu soț

STAN IOAN.

Odihnește-te în pace! Cât voi trăi, ești viu în amintirea mea. Soția STAN MARIA. (28624)

Un ultim omagiu celui mai bun și iubitor bunic

STAN IOAN,

în vârstă de 94 ani. Nu te vom uita niciodată! MIHAELA și PAOLO TAVERNA. (28622)

Un ultim gând pentru un bunic veșnic tânăr și surâzător,

STAN IOAN.

Te vom iubi și nu te vom uita niciodată! Nepoții CRISTIAN și LICA CONSTANTINEL. (28622)

Un ultim omagiu celui care a fost bunul și dragul meu bunic

STAN IOAN.

A plecat dintre noi un mare OM pe care nu-l vom uita niciodată. Va rămâne veșnic așa cum l-am cunoscut: tânăr și surâzător. În inima mea trăiești veșnic, dragul meu bunic. Nu te vom uita niciodată! VIOLETA și KARIN UZUN. (28624)

Ne luăm un ultim rămas bun de la cel care a fost cel mai iubitor tată și socru,

STAN IOAN,

plecat dintre noi, la vârsta de 94 ani. Tati drag, nu te vom uita niciodată! Fiica VIORICA și ginerele FĂNICĂ CONSTANTINEL. (28624)

† COMEMORĂRI †

Azi, 12 noiembrie, se împlinește 1 an de când moartea fulgerătoare a luat-o dintre noi, pe cea mai scumpă mamă, soție și bunică,

IOVANOVICI RADMILA,

din sat SATU-MARE. Te vom plânge mereu soțul, copiii și nepoții. Familia îndurerată. (28422)

Azi, de ziua ta, soțule, tată, socrule și bunicule,

GORNIC PAVEL,

în loc de urări, îl rugăm pe bunul Dumnezeu să te odihnească în pace! Familiile GORNIC și SUCIU. (28552)

Dragă

SORIN (SOSO)

astăzi împlineai 25 de ani. Vom îngenunchia la mormântul tău și ne vom ruga lui Dumnezeu să-ți dea odihnă. Dragostea și bunătatea ta va dăinui mereu în inimile noastre. Nu te vom uita niciodată! Tati, mami, fratele și cumnata. (4226731)

S.C. ANNO S.R.L.

Vă oferă prin magazinele din

Arad str. Andrei Şaguna nr. 52, tel/fax 0257/213.111

- ŢEVI CUPRU dim. Ø 15-22 + fitinguri aferente
- ŢEVI MULTSTRAT dim Ø 16 - Ø 20 + conectori aferenţi
- ŢEVI PVC dim Ø 32 - Ø 110 + accesorii diferite

REZERVOARE WC „LAGUNA"
POMPE RECIRCULARE „GRUNDFOS", „WILO"
TERMOMETRE, MANOMETRE, „SUPAPE"
ROBINEŢI CALORIFERE 1/2 - 3/4 „ICMA" „TESA"
ROBINEŢI TERMOSTATAŢI 1/2
ROBINEŢI SFERICI apă 1/2 - 2
gaz 1/2 - 3/4

- Ţigle JAMINA import Ungaria

Modele: POLKA
KERINGÓ
CSARDAS
TANGO

Glazurate şi neglazurate.

Societatea asigură transport gratuit la domiciliu pe raza municipiului Arad.

Arad, Andrei Şaguna nr. 39 tel/fax: 0257-228.111

- FAIANŢĂ IMPORT - SPANIA, ITALIA „KEROS", „ZALA"
- GRESIE IMPORT SPANIA, ITALIA „KEROS", „ZALA"
- PARCHET LAMINAT
- LAMBRIURI
- CABINE DUŞ
- VANE HIDROMASAJ
- ADEZIVI + ACCESORII DIFERITE

(2734502)

SC EXPERT SA Arad

Societate profesională de lichidări, scoate la vânzare prin licitaţie publică cu strigare diferite bunuri aparţinând debitoarei S.C. ESPARO FOREST SA Arad (fost IFET), aflată în procedura falimentului, dosar 2085/2000 Tribunalul Arad.

Se vor vinde: aparate telefax cu sau fară telefon, dulapuri metalice cu şi fără fiset, dulapuri vestiar cu trei compartimente, dulapuri de lemn, birouri de lemn cu un corp şi două corpuri şi alte obiecte de mobilier, o maşină de rectificat plană, un electropalan, un pod rulant de 8 tf cu deschidere de 30 m nemontat pe calea de rulare, un electrocompresor de aer, instalaţie pornire la rece, separatoare ciclon pentru rumeguş, polizoare cu picior, maşină rectificat interior, aparate şi transformatoare de sudură, cazane de abur şi alte utilaje pentru dezmembrare, precum şi unele utilaje specifice prelucrării primare a lemnului în majoritate descompletate (motoferăstraie HUSQVARNA, circulare multilamă, maşini de capsat lăzi, circulare cu masă fixă şi mobilă, etc), precum şi totalitatea pieselor de schimb, materialelor şi obiectelor de inventar din magaziile sectoarelor de exploatare, piese care se vor vinde în bloc pe gestiuni.

Licitaţia va avea loc în data de 22.11.2002 ora 10.00 la sediul central al debitoarei ESPARO FOREST din Arad, str. Tribunul Dobra 18-20; (C.A.)

Listele cuprinzând bunurile oferite şi preţurile de pornire se găsesc afişate la sediile ESPARO FOREST de la Arad, Sebis, Bocsig, Lipova, Bârzava.

Pot participa la licitaţii orice persoane fizică sau juridică care până la ora licitaţiei au depus o garanţie de participare egala cu 10% din preţul de pornire al bunurilor licitate.

Informaţii suplimentare se pot obţine la telefoanele 092-666740 (Dl. N. Gheranescu) şi 094-565723 (Dl. P. Goanta)

S.C. INSTALAŢII PROMPT SERVICE S.R.L. CALEA TIMIŞORII NR. 39, ARADUL NOU

LANŢUL-SANEX

TEL. 0257-287.340, 0257-287.776, 0722.807.903

Vă oferă: **Articole pentru:** Instalaţii de apă, Gaz, Instalaţii sanitare, Electrice, Uz casnic şi gospodăresc.

Servire promptă! **PREŢURI MICI** **ORAR** zilnic: 8 -18, sâmbătă: 8 - 13 (C.A.)

SC ACTIV GROUP SRL

Lichidator al SC AGROINDUSTRIALA ŞAGU SA, cu sediul în jud. Arad, loc. ŞAGU FN, anunţă vânzarea conform Legii 64/1995 prin licitaţie publică deschisă, cu strigare a următoarelor active aparţinând societaţii debitoare:

A. bunuri imobile

DENUMIRE ACTIV	VALOARE DE PORNIRE A LICITAŢIEI
SEDIU AGROINDUSTRIALA ŞAGU - spaţii de depozitare	4.800.000.000
LOCUINŢĂ nr. Inv 15005 - SÎMPETRU - GERMAN	57.150.000
LOCUINŢA nr. Inv. 15006 -SÎMPETRU - GERMAN	57.150.000
Treren incintă ATELIER ferma 2 - SIMPETRU - GERMAN	66.715.000
Zootehnie - FERMA NR. 10 MĂNĂŞTUR	4.079.000.000

Faţă de valoarea iniţială s-a aplicat o reducere de 60% a preţului de pornire a licitaţiei.

La preţul de adjudecare se adaugă TVA-ul. Regulamentul de organizare a licitaţiei, caietele de sarcini , precum şi informaţii suplimentare se pot solicita la sediul societăţii debitoare şi la sediul SC "ACTIV GROUP" SRL, P-ta Avram Iancu, nr. 10, ap.3. Licitaţia va avea loc în data de **15.11.2002**, începând cu ora 11.00, la sediul SC "AGROINDUSTRIALA ŞAGU" SA. Pentru bunurile ne-adjudecate, licitaţiile se vor relua în fiecare zi de vineri a săptămânii, la ora 11.00, după o publicitate prealabilă. Taxa de participare la licitaţie, nerambursabilă, este de 500.000 lei/participant. Caietul de sarcini este în valoare de 500.000 lei. Garanţia pentru înscrierea la licitaţie este de 10% din valoarea de pornire a licitaţiei pentru fiecare bun. Cumpărarea caietelor de sarcini , achitarea taxei de participare, achitarea garanţiei de participare la licitaţie şi înscrierea se pot face până cu o oră înainte de începerea licitaţiei. Relaţii la SC "AGROINDUSTRIALA ŞAGU" SA, dna Jurcă Florica, tel. 0257/418.044 sau SC "ACTIV GROUP" SRL tel 0257/214.821, 0744/697.814 dl. Biriş Ioan.

SC ACTIV GROUP SRL

Lichidator al **SC RO-GES SRL**, cu sediul în jud. Arad, Gurahonţ, str. Crişului, nr. 26, anunţă vânzarea conform Legii 64/1995 prin licitaţie publică deschisă, cu strigare, a următoarelor mijloace fixe aparţinând societăţii debitoare:

- **clădire sediu** situată în Gurahonţ, str. Crişului, nr. 26, cu preţ de **1.500.000.000** lei
- **diverse:**

motoare electrice de putere 4-55 Kw cu preţuri între **930.000-12.000.000** lei
betonieră la preţ de **1.750.000** lei
remorcă cisternă la preţ de **7.500.000** lei
roabă metalică la preţ de **150.000** lei
ladă frigorifică, congelator, frigidere cu preţuri între **500.000-1.750.000** lei
fax la preţ de **1.250.000** lei
fripteuză dublă la preţ de **750.000** lei
mobilier bar, pult bar, hol bar cu preţ între **250.000-850.000** lei (C.A.)

Menţionăm că faţă de licitaţiile anterioare s-a aplicat o reducere de 50% din valoarea bunului

Lista cuprinzând bunurile scoase la licitaţie şi preţul de pornire al acestora poate fi consultată la sediul societăţii debitoare. La preţurile menţionate în listă se adaugă TVA-ul . Bunurile pot fi văzute la sediul **SC „RO-GES" SRL** Gurahonţ. Licitaţia va avea loc în data de **15.11.2002**, la ora **13.00** la sediul **SC „RO-GES" SRL**. Licitaţiile se vor relua în fiecare zi de vineri a săptămânii, la ora **13.00** la sediul menţionat mai sus. **Taxa** de participare la licitaţie, nerambursabilă, este de **100.000 lei/participant** pentru bunurile mobile şi **500.000 lei/participant** pentru obiectivul clădire sediu. Caietul de sarcini este în valoare de **500.000 lei.** Garanţia pentru înscrierea la licitaţie este de **10 %** din valoarea de pornire a fiecărui bun. Înscrierile, achitarea taxei de participare şi achitarea garanţiei de participare la licitaţie precum şi cumpărarea caietului de sarcini se pot face până cu o oră înainte de începerea licitaţiei. **Relaţii la SC "RO-GES" SRL** Gurahonţ, str. Crişului, nr. 26, **dl. Gabor Emil, tel. 0745/ 370.160 sau SC „ACTIV GROUP" SRL tel. 0257/ 214.821, 0740/234432 dl. Gherman Horaţiu.**

Tata economiseşte cu dobândă!

Tati mi-a spus că are nişte prieteni buni şi înţelepţi la bancă şi ei l-au învăţat cel mai bine cum să strângă bani. Atunci tati a dus economiile noastre la bancă şi le-a lăsat acolo în siguranţă, ca să se înmulţească pentru noi. Şi mi-a spus că din ele poate să ia oricând o parte dacă ne trebuie, şi asta fără să piardă din ceva foarte important care se cheamă dobândă! Şi eu când o să fiu mare tot la banca lui tati o să-mi duc economiile, că e mare şi puternică şi e peste tot.

Sună la 0800 802 02 02 ca să afli mai multe despre ACCES PLUS, contul tău de economii de la Raiffeisen Bank.

(27345 19)

Raiffeisen BANK
Banca ta de încredere.

0800 802 02 02
luni-vineri: 8:00-20:00; sâmbătă: 9:00-15:00
Număr apelabil gratuit, fără prefix, din întreaga ţară, de la posturi telefonice fixe

S.C. SATLINE S.R.L. TELEFON 251.461, 0744/507.211 SHOW ROOM ARAD, Piata Mihai Viteazul - BL. M7 - PARTER

TÂMPLĂRIE DIN ALUMINIU ȘI P.V.C.

PRIN MAGAZINELE

SC BENDEA SRL

situate în Arad, B-dul Revolutiei Nr. 26-30, tel. 231.853,
str. Liviu Rebreanu Nr. 68, tel. 250.905
str. Eftimie Murgu colt cu Pădurii, tel. 228.966

Program zilnic 9 - 17,00
Sâmbătă 9 - 13,00

VINDE LA CELE MAI AVANTAJOASE PREȚURI: (2360750)

- Materiale de construcții (ciment, var, BCA, rigips, oțel beton) membrane izolatoare, plasă rabitz, plasă gard, polistiren expandat plăci azbociment, cuie, sârmă
- Tablă zincată, cutată și neagră și decapată
- Instalații sanitare și accesorii pentru încălzire, vopsele și adezivi, vată minerală
- Baterii import (Italia)
- Căzi cu hidromasaj, dulapuri baie Elveția
- Calorifere aluminiu, calorifere oțel, cazan pentru încălzire pe gaz, boilere electrice, boilere pe gaz.
- Toată gama de țevi, fitinguri și garnituri
- Parchet lamelar, lambriuri toate culorile
- Faianță și gresie diferite modele, culori
- Tavan casetat AMS import Austria

VÂNZĂRI ÎN 36 RATE

la cele mai mici prețuri de la 150.000 - 195.000 cu TVA inclus

AVANS O

S.C. MANITOBA TEX S.R.L.

angajează

- Personal necalificat (femei)

cu calificare la locul de muncă în compartimentul Ambalat

CERINȚE: persoane dinamice

Oferta noastră:
- salariu atractiv
- bonuri de masă
- ambient plăcut

Informații la telefon: 250.505; Fax: 281.322 de luni până vineri, orele 8 - 19 sau la sediul nostru pe str. Ursului nr. 21. (2734600)

7 MAGAZINE ÎNTR-UN SINGUR MAGAZIN

S.C. COMSIM S.R.L.
LG ROMANEL

PRODUSE ELECTRONICE
ELECTROCASNICE - ELECTRICE
UZ GOSPODĂRESC
CHIMICALE - MENAJ
TEHNICO - SANITARE
CASĂ DE SCHIMB VALUTAR
REPREZENTANȚĂ CONNEX (C.A.)

Vânzări în rate, fără avans.
Transport gratuit în municipiul Arad

B-dul Revoluției Nr. 83, Tel.: 0257/280 817

Orar zilnic 8 - 20 Sâmbăta 8 - 16

Firmă atestată de S. C. Electrica S. A.

Angajează pentru punct de lucru Arad

electricieni instalații interioare și rețeliști 0,4-110 kV

- salariu atractiv
- experiența în domeniu constituie avantaj
- posesie permis conducere constituie avantaj

Tel. 0766.358.938 sau tel. 282.699 - între orele 17,00-19,00. (1586258)

S.C. Construcții Rutiere S.A. Arad
strada Digului nr. 1

VINDE LA LICITAȚIE PUBLICĂ

AUTOBASCULANTE DE 16 TONE și alte mijloace fixe aprobate pentru casare.

Licitația va avea loc în ziua de miercuri, 27 noiembrie 2002, ora 10, la sediul societății și se va repeta în fiecare miercuri, la aceeași oră.

Informații suplimentare la sediul societății sau la telefonul 259.621, 259.300 interior 16, secția mecanizare. (2734625)

TRIBUNALUL Arad

anunță scoaterea la concurs a unui post de

îngrijitor (femeie de serviciu) la sediul Tribunalului Arad.

Concursul are loc în data de 28 noiembrie 2002, ora 13, la sediul Tribunalului Arad.

Înscrierile se fac până la data de 19 noiembrie 2002, la Tribunalul Arad, etaj I, camera 111.

Condiții de studii: școala generală.

Informații suplimentare la telefon nr. 233.240, interior 181. (2734599)

TÂMPLĂRIE PVC CU GEAM TERMOPAN CALITATE GERMANĂ GEALAN Fenster-Systeme

ARAD, STR. CAIUS IACOB BL.R
FOSTUL Mag. CAMINUL (lângă BANC POST)

Convingeți-vă!

Cel mai bun! Cel mai ieftin! În rate!

TELEFOANE 0257-233.950 0722-528.185

ÎN ATENȚIA TUTUROR CITITORILOR! Doamna ELENA dorește să avertizeze toți oamenii care sunt disperați și îngrijorați pentru semenii lor că toate bolile incurabile cum ar fi boli oncologice, sida, leucemie sau ciroză nu le poate trata ea și roagă pe toți să nu mai facă confuzii și să apeleze la mine doar pe cale medicală.

TAROT ȘI DESTINE

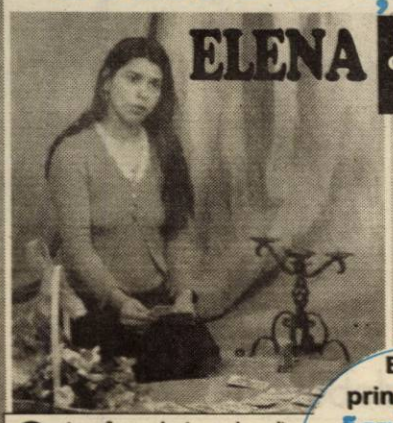

Cea mai puternică clarvăzătoare care vizionează soarta oamenilor, trecutul, prezentul si viitorul

- Vreți să știți dacă sunteți iubiți?
- Vreți să știți dacă o să vă căsătoriți?
- Ați dori să știți cum o să vă meargă cu sănătatea?
- Vreți să știți cine vă sunt dușmanii și cam ce vă pregătesc?
- Sunteți amator de călătorii în țară și străinătate?
- Vreți să știți dacă o să aveți noroc de bani în viață?
- Doriți să vă aduceți persoana iubită înapoi?
- Doriți să știți unde, când, sau cine vă va fi soarta?

Tel. 0740.873.314

Elena – prin globul fermecat pe care îl are – vede cu exactitate trecutul, prezentul și viitorul.

Sunt profesor doctor universitar de oncologie din Timișoara. Am 38 de ani, sunt o persoană înstărită. Deși am o meserie grea, nu am avut noroc în dragoste. Niciodată nu am fost căsătorit și nu am avut relații de durată. De curând am apelat cu mare încredere la Elena și mi-a spus că am cununiile legate. Lucrarea a durat două ședințe, după care mi-a dezlegat cununiile, iar acum m-am căsătorit cu o doamnă din Brașov și sunt foarte fericit și mulțumit. Contactați-o cu mare încredere la telefonul 262.484. Adresa: cartier Micălaca, Str. Miorița bl. 128, ap. 4.

Elena *desface cununiile legate, lecuiește alcoolismul, impotența, epilepsia, boli de piele, aduce persoana iubită înapoi celor despărțiți, împacă soț și soție, are năvalnic pentru spor și afaceri, are fructul dragostei, rădăcini și buruieni numai de ea știute.*

Elena a fost testată atât de regretatul Ion Țugui, cât și de alți psihologi, ajungând la concluzia că are cele mai mari puteri tămăduitoare, clarvăzătoare și prezicătoare.

Telefonați cu încredere: 262.484; 0740.873.314. (1586219)

EST TRANS CONSTRUCT

MĂSURA ECONOMIEI TALE®

Vinde

ȚIGLE TIP JAMINA

CAL. I IMPORT UNGARIA

ARAD CALEA RADNEI NR. 262
TELEFON 252.258

(c 163)

BANCA "TRANSILVANIA" S.A.
SUCURSALA ARAD,
Str. Unirii nr. 5-7,
Tel. 057/283.122
Campania VISA BUSINESS FRANCO de comisioane

ADEVĂRUL

Cotidian independent Arad

Anul XIV, nr. 3761

Miercuri, 13 noiembrie 2002 • 16 pagini • 5000 lei • e-mail: adevarul@arad.ro; adv.pub@arad.ro

BRAT Publicație auditată în semestrul II 2000 — Tiraj mediu zilnic vândut: 33.205

WEST BANK S.A.
ARAD, B-dul Revoluției nr. 88
TELEFON: 284.888; FAX: 285.202
WESTERN UNION TRANSFER DE BANI
Cel mai rapid mod de a primi bani din toată lumea

MENTALITĂȚI PROLETARE

Primarul pedist din Șeitin zice că el nu vrea o alianță cu liberalii și că, decât cu liberalii, mai bine cu rromii sau, mai bine zis, cu țiganii. Și de ce nu vrea primarul din Șeitin să meargă cu liberalii? Pentru că, printre liberalii din Șeitin se numără și foștii chiaburi. Iar lui nu-i plac chiaburii. Ca să vezi!

Nu știu ce hram poartă primarul din Șeitin și de ce nu-i plac dumnealui chiaburii. Dar cine au fost chiaburii, de fapt? Poate că aflând cine au fost chiaburii, vom ghici și de ce nu-i plac aceștia primarului din Șeitin.

Am crescut la sat și, ca în toate satele și în Răpsig au fost câțiva chiaburi. La mine în sat - și mă îndoiesc că în alte sate, inclusiv la Șeitin, a fost altfel - ***chiaburii erau fruntașii satului.*** Dincolo de faptul că erau oamenii cei mai înstăriți, de cele mai multe ori erau un exemplu pentru ceilalți. La muncă în primul rând. Chiaburii, dar și ceilalți țărani mai înstăriți nu stăteau cât e ziulica de mare în birt, ei își chiverniseau banii pentru că orice țăran care se respecta își dorea tot mai mult pământ. Exista un fel de competiție: cine are pământ mai mult și mai bun, cine lucrează cel mai bine pământul, cine are bucatele cele mai bune, cine are boii sau caii cei mai frumoși. În această competiție nu intrau nici într-un caz țiganii, care, să nu ne ascundem după deget, nu erau exemplu (bun) aproape niciodată. Chiar dacă pot să spun că la Răpsig erau țigani despre care nu puteai spune că așteaptă pomană și lucrau la oamenii mai înstăriți la diverse munci. Răpsigul fiind pe atunci un sat înstărit, și țiganii profitau de această stare de lucruri.

Ce s-a întâmplat cu chiaburii la începuturile perioadei comuniste se știe. Au fost închiși, maltratați, bătuți, batjocoriți. De către cine? De puterea comunistă care îi avea drept vârfuri de lance pe săracii satului care, de cele mai multe ori erau și putorile satului. A fost un fel de revanșă a leneșilor împotriva celor harnici și una dintre „valorile" promovate de comuniști. Odată cu colectivizarea, chiaburii au fost făcuți una cu pământul pe care li l-au luat comuniștii. Dar au fost făcuți una și cu toți ceilalți săteni. Egalitarismul a câștigat la orașe și sate.

I. IERCAN

(Continuare în pagina 5)

Ieri, consilierii municipali au hotărât:

SĂ VINĂ LA RAPORT CEI CE AU ÎMPÂNZIT ARADUL CU TRANȘEE!

Pag. 6

Foto: ONORIU FELEA

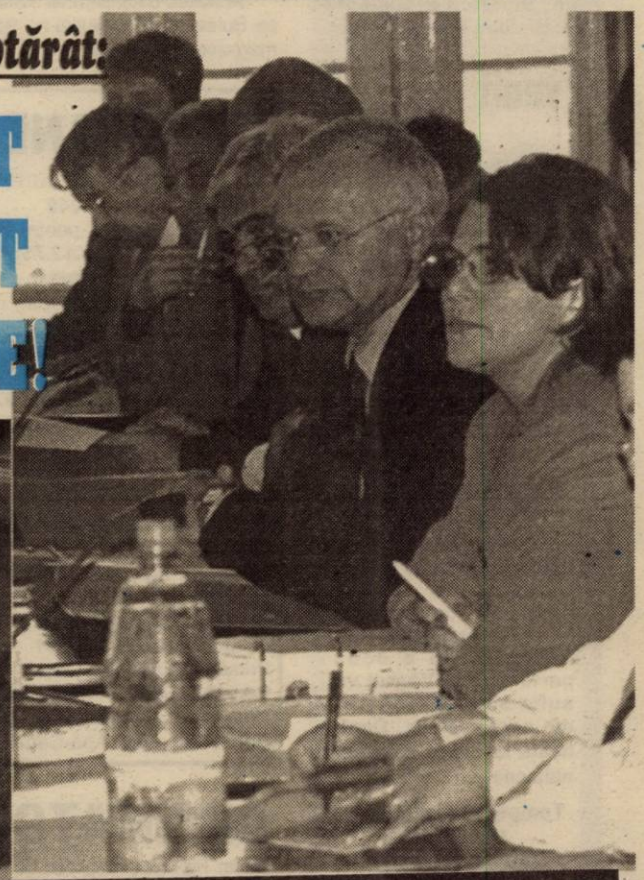

● *Mai ceva ca-n Parlament: 39 de hotărâri votate pe bandă rulantă* ● *ECONOMATELE - magazine pentru buzunarul celor defavorizați*

Pag. 9

Foto: ȘT. MATYAȘ

Americanii găsesc polițiștii români pregătiți, dar slab echipați

Având condiții ca în Evul Mediu

LA PÂNCOTA, CEA MAI MARE PIAȚĂ DIN VESTUL ȚĂRII FUNCȚIONEAZĂ ILEGAL

Pag. 7

S.C. RESCO S.A. vinde
spații comerciale
Informații tel.
0744-788.105
0744-709.051

INFOTON
DEALER AUTORIZAT
Panasonic & Technics
Electrocasnice, Audio, Video, TV., Telecomunicații
str. Eftimie Murgu, nr. 74-76, tel./fax: 281800
magazin:
str. Lucian Blaga, nr. 2-4, tel./fax: 281595

Câștiguri în lanț
Husqvarna
1 Oct. - 31 Dec. 2002
Profitați acum!!
Detalii la
281.492 280.389

ALGLASS
TÂMPLĂRIE din ALUMINIU și P.V.C.
UȘI și FERESTRE din PVC DECEUNINK-BELGIA
PREȚURI și CALITATE de EXCEPȚIE
Str. Roșiori Nr.26 Tel/Fax: 289.053
B-dul Revoluției nr.26-38 Tel: 338.244

Calendar

Miercuri, 13 noiembrie 2002

Astăzi, Soarele răsare la ora 7 și un minut și apune la ora 16 și 59 de minute.

Au trecut 315 de zile din acest an. Au mai rămas 50 de zile până în anul 2003.

Praznicul zilei: Biserica ortodoxă: Sf Ioan Gură de Aur, Patriarhul Constantinopolului; Cuv. Damaschin; **Biserica greco-catolică:** Sf. Ioan Gură de Aur.

A venit BARZA!

La Arad: Benedek Erika, Chesa Sebastian Alexandru, Munteanu Ioana Alexandra, Cismaș Roland Emanuel, Vărădie Alex Claudiu, Stanți Ana.

La Chișineu-Criș: Vitican Alexandru, Covaci Ghizel.

METEO

Vremea va fi schimbătoare. Cerul va fi temporar noros și vor cădea ploi ce vor avea și caracter de aversă, îndeosebi în a doua parte a zilei. Vântul va sufla slab la moderat din sector sudic. Dimineața izolat se va semnala ceață.

Temperaturi maxime: 10 la 12°C.
Temperaturi minime: 6 la 6°C.

AU PLECAT DINTRE NOI

Matescu Ana (1937); Tancău Aurelia (1919); Bukva Victoria Maria (1936); Goldiș Ioan (1919); Walter Iosif (1925); Palcu Traian (1928); Don Teodor (1929); Fogarassy Roza Erzebet (1920); Tokos Ileana (1932); Păscuț Ana (1933); Sere Alexandru (1949); Stan Ioan (1908); Sădean Ioan (1921); Iancu Ghizela (1913); Bogdan Iren (1921); Șerban Emilia Valeria (1912); Zembrad Maria (1944); Roman Uros (1931).

PREȚUL AURULUI

BANCA NAȚIONALĂ.

Pentru gramul de aur de 24 K: prețul cu ridicata - 345.541 lei, iar prețul de achiziție - 310.986 lei. Prețuri înregistrate ieri. ***PIAȚA NEAGRĂ. Aur 14 K:*** cumpărare - 180.000 lei/g, vânzare - 210.000 lei/g. ***Aur 18 K:*** cumpărare - 250.000 lei/g, vânzare - 340.000 lei/g.

Echipa de serviciu

GABRIELA GROZA
secretar de redacție

Bianca Felea, Ioan Leac, Adela Pop, Dina Rujan, Ramona Vidulescu
tehnoredactare computerizată

Doina Jurcă, Fira Răzman, Aurica Telcian, Dacian Toduța
corectură

De Ziua Mondială a Diabetului, TESTE DE GLICEMIE GRATUITE

Din partea Universității de Vest „Vasile Goldiș"

Joi, 14 noiembrie, între orele 8,00-11,00 studenții medicinișt arădeni vor efectua **gratuit teste de glicemie** persoanelor cu vârsta de peste 45 de ani și care prezintă condiții favorizante pentru dezvoltarea diabetului (obezitate, antecedente de diabet în familie, etc.). Manifestarea este susținută de Universitatea de Vest „Vasile Goldiș" Arad, Centrul Județean de Diabet și Top Diagnostics cu prilejul „Zilei Mondiale a Diabetului".

Acțiunea umanitară va avea loc în incinta Facultății de Drept de pe Bulevardul Revoluției nr. 94-96 (între Librăria I.L. Caragiale și magazinul Leonardo).

SECOLUL XXI VA FI SECOLUL TURISMULUI VERDE

● Conceptul de „Odihnă în curtea gospodăriei, în mediul rural"

Mâine, la ora 15,00 la Casa „Jelen", (Eminescu 55-57), dr. doc. Csaky Csaba, președintele „Uniunea pentru dezvoltarea turismului verde, agrar și rural (eco-bio și prieten al naturii) din Europa Centrală și de Est" va susține o conferință pe tema „Odihna în curtea gospodăriei, în mediul rural".

Actualitatea temei derivă din faptul că tendințele aparente în ultima perioadă evidențiază cererea sporită pentru vacanțe active petrecute împreună cu familia în gospodării rurale, la familii care și-au păstrat identitatea locală, regională. Astăzi, din patru turiști, unul dorește să-și petreacă concediul în astfel de condiții, în sistemul „turism rural". De altminteri, și Ministerul Turismului încearcă să facă același lucru prin promvoarea vinurilor și a pensiunilor rurale („România - țara vinurilor"; „Vacanțe la țară") la World Travel Market - Londra. Experiență dobândită de Uniunea pentru dezvoltarea turismului verde ar putea fi utilă și arădenilor.

D. SAVA

TELEFOANE UTILE

Oficiul Județean pentru Protecția Consumatorului Arad - **257049**
Asociația Națională pentru Protecția Consumatorului - **021/312.12.75; 021/808.09.99** - telefoane cu acces gratuit
Comandamentul Județean de Jandarmerie Arad - **514.950; 514.951**
Pompieri **981; 251.212**
Corpul Gardienilor Publici Arad - **280.557**
Deranjamente rețea gaze - **928**
Inspectoratul Județean de Poliție Arad: **237.170; 237.803**
Tribunalul Județean Arad: **237179/230.556**
Judecătoria Arad - **237.055; 237.305**
Direcția de Muncă și Soldiariate Socială Arad - **280.178**
Serviciul de Ambulanță Arad - **961** sau **251.313**
Agenția Județeană pentru Ocuparea Forței de Muncă Arad - **211.791**
Primăria Municipiului Arad - **281.850**
Consiliul Județean Arad - **281.600**
Prefectura Județului Arad - **257448; 281.350**
Regia Autonomă Apă-Canal Arad - **270.843.**

CINEMATOGRAFE

Dacia: Triplu X (SUA) 10; 12,30; 15; 17,30; 20
Mureșul: Epoca de gheață (SUA) 10; 12; 14; 16; 18
Arta: Triumful dragostei (Italia-Anglia) 16; 18; 20
Sala Mică: Vidocq (Franța) 15,30; 18,30
Progresul: Corky - nătărăul clanului (SUA) 15,00; Zi de instrucție (SUA) 17,00

Cabinetul Medical de Specialitate Obstetrică-ginecologie

DR. STOENESCU IOAN

anunță pacientele că noul număr de telefon pentru informații și programări este: **23.40.80.**

(1586251)

190 de ani de la înființarea Preparandiei

Liceul Pedagogic „Dimitrie Țichindeal" Arad aniversează 190 de ani de la înființarea Preparandiei. Festivitățile vor avea loc, în clădirea liceului, cu începere din 15 noiembrie a.c., ora 16. Conducerea instituției invită, cu acest prilej, profesori, absolvenți ai liceului pedagogic, părinți.

HOROSCOP

Miercuri, 13 noiembrie 2002

Berbec (21.03-20.04). Astăzi s-ar putea să întâlniți o persoană pe care nu ați văzut-o de mult timp. Situația dvs. financiară se va îmbunătăți.

Taur (21.04-20.05). Partenerul dvs. și-a schimbat comportamentul și de aceea bănuiți că s-a întâmplat ceva în relația dvs. de cuplu. Ar trebui să aveți o discuție sinceră cu acesta.

Gemeni (21.05-20.06). S-ar putea să vă mutați în casă nouă sau să vă redecorați apartamentul.

Racul (21.06.-22.07). O afacere încheiată cu câtva timp în urmă își arată, în sfârșit roadele.

Leul (23.07-22.08). Un prieten vă vorbește de rău la colegi. Ar trebui să vă gândiți de două ori înainte să vă dezvăluiți secretele.

Singurul magazin
MOCHETA
Arad, Piața Gării
Telefon 235.221
Mari REDUCERI DE PREȚURI
MONTAJ LA STANDARDE EUROPENE

Fecioara (23.08-22.09). La locul de muncă este posibilă o avansare sau o mărire de salar.

Balanța (23.09-22.10). Comportamentul dvs. din ultima vreme a enervat multi colegi. Încercați să vă controlați dacă nu vreți ca aceștia să vă urască.

Scorpion (23.10-21.11). O afacere începută împreună cu un prieten cu câteva luni în urmă întârzie să prospere. Nu vă pierdeți răbdarea!

Săgetător (22.11-21.12). În aceste zile astrele vă vor surâde. Ar merita să încercați unele jocuri de noroc.

Capricorn (22.12-19.01). Un prieten are nevoie de ajutorul dvs. Ar fi bine să i-l oferiți pentru că nu știți niciodată când vă veți afla și dvs. în impas.

Vărsător (20.01-20.02). Veți întâlni o persoană de sex opus de care vă veți îndrăgosti. Dar, nu vă bucurați pentru că nu știți sigur dacă și ea vă împărtășește aceleași sentimente.

Pești (21.02-20.03). Dacă nu veți exagera cu munca, sănătatea dvs. va fi perfectă. Situația dvs. financiară este bună.

UTILITARE

PIEȚE, TÂRGURI

Azi este zi de piață la Păncota, Beliu, Buteni, Șiclău, Macea, Vânători, Pecica, Șiria și zi de târg la Beliu și Buteni.

Mâine, joi, este zi de târg săptămânal la Curtici, Sebiș, Cermei, Săvârșin, Secusigiu, Zerind.

FARMACII DE SERVICIU

• Farmacia **REMEDIUM** Arad, B-dul Revoluției nr. 52-54. Program luni-vineri: 7,30-20,00, sâmbătă 8,00-14,00. Telefon 233195; • Farmacia **TEAHAFARM**, B-dul Revoluției nr. 65. Program: luni-vineri 8-21, sâmbătă 9-13. Telefon 254.587; • Farmacia **„OMNIA-FARM"**, Calea Aurel Vlaicu, Bl. Z28, cu program zilnic de la orele 8,00-22,00. Telefon 271724; • Farmacia **SENSI BLU, ARAD I** B-dul Revoluției nr. 43. Program non-stop, inclusiv sâmbătă și duminică. Telefon 254.527; • Farmacia **SENSI BLU ARAD II** B-dul Revoluției nr. 93. Program zilnic 8-22 - inclusiv sâmbăta și duminica. Telefon 214.955; • Farmacia **ELPIS PHARM, Micălaca**, zona Piața Soarelui, str. Voinicilor colț cu str. Pășunii, Bl. 193, sc. A, parter. Program: luni-vineri 8-20, sâmbătă 8,30-14. Telefon 259.619; • Farmacia **LIBRO PHARMA non stop** Calea Aurel Vlaicu 60-68 (lângă stadionul (UTA) telefon 212.992. • Farmacia **LARIFARM**, Calea Aurel Vlaicu, la parterul blocului Z 24 are program de lucru zilnic, între orele 7,00 - 23,00, telefon 246622.

URGENȚE STOMATOLOGICE

Cabinetul de pe str. Crișan (în spate la Gionelli) are program non-stop. Telefon: 253794. Cabinetul din B-dul Revoluției nr. 62, ap. 6, asigură urgențe între orele 9,00-19,00. Telefon: 256.665.

Și Cabinetul Stomatologic din Calea Victoriei nr. 7 A asigură zilnic urgențe, inclusiv sâmbăta, între orele 10-15. Telefon 095.565.622.

SANITAR-VETERINARE

Dispensarul veterinar din Aradu Nou efectuează examen **TRICHINELOSCOPIC** la carnea de porc pentru depistarea cazurilor de **TRICHINELOZĂ**. Program: zilnic, între orele 8-18, sâmbăta și duminica de la 8 la 12. Telefon 287.298. (1586257)

ÎNTRERUPERI DE CURENT

P-ța Spitalului Bl. 3C, Spitalului Bl. 4, 4, 3A, 5A, 1B, Pediatrie-Spital; **(9-12):** Liviu Rebreanu, Bl. 27, 28, 29 (Confecții); **(11-15):** Liviu Rebreanu Bl. 14, 15, 16, 17, 21 (Confecții)

APOMETRE

Astăzi, 13 noiembrie, se vor citi apometrele pe străzile: I. Fătu, Coasei, Frunzei, Stânjenel, Cerbului, Adrian, Crinului, Fabius, Ivrianu, Oltului, Retezat, Câmpurilor, Dima, Greierilor, Curcubeului, Graurului, Radu Negru, Cosminului, S. Preda, Orient, Macedoniei, Prometeu, Letiției, Aviației, Măgurei, Inului, M. Rișcuția (Artileriei), Socului, Șezătorii, Ciorogariu fără soț, Clujului cu soț, V. Ureche, Salciei, Căminului. T. Vladimirescu, A. Mureșan, Grozescu.

ADMINISTRAȚIA FINANCIARĂ

Administrația Financiară a municipiului Arad: Asistență contribuabili (impozitul pe venitul global) - telefon 280633, 280733, int. 199 între orele 8,00-12,00. Informații suplimentare la www.finantearad.ro

TELEFON DE URGENȚĂ LA POLIȚIE: 955

Noul număr de centrală telefonică ale I.J.P. (Inspectoratul Județean de Poliție) Arad: 207.100.

„ADEVĂRUL" VĂ ASCULTĂ

La telefonul dimineții, 280944, între orele 9,00 - 12,00

Gheorghe Muntean din Arad, strada Vasile Goldiș, nr. 6, s-a adresat redacției ziarului nostru pentru a-și exprima nemulțumirea vizavi de primăria Arad. „Mi-am cumpărat o locuință de la Recons. Mi s-a făcut apartamentarea, iar primăria trebuia să valideze dosarul pe care l-am depus la ei pentru a se putea face întabularea. De patru luni de zile tot umblu pe la primărie și nimic nu se rezolvă. Am fost și la dl. Bognar în audiență și el mi-a spus că o să urgenteze lucrurile, mai mult nu poate să facă că el nu-i în comisie."

Pentru a da un răspuns la reclamație am luat legătura cu **Flora Popa** - șef serviciu administrație imobile din cadrul primăriei Arad: **„Din câte știm noi lucrarea la imobil nu este încă finalizată de către cei de la Recons. Ei lucrează și din cauza unor probleme la noi nu a fost depus nici un dosar. Domnul ar trebui să ia legătura cu Reconsul."**

Caut un prieten vechi. Prof. Gheorghe Șora dorește ca prin intermediul ziarului nostru să își caute un vechi prieten. Se numește Dehelean Ioan și a fost militar la Calafat în anul 1950 - 1951. Este rugat, dumnealui sau familia, să telefoneze la numărul 230783.

Redactor de serviciu, N. B.

La telefonul după-amiezii, 280003, între orele 15,00 - 18,00

Fără căldură. De ce? Dl. Vasile Riviș, de pe str. Iuliu Maniu, bl. 32, ap. 4, se plânge de lipsa căldurii în locuințele din tot blocul. Și nu doar în numele dumnealui reclamă, ci al tuturor locatarilor, domnia-sa fiind administratorul blocului. „De ieri (n.n. alaltăieri) nu mai avem căldură. Am apelat la ARTERM, la deranjamente, și au trimis doi cetățeni de la urgențe muți de beți, care abia s-au ținut de țevi. 23 de familii mă tot întreabă ce se întâmplă și nici eu nu știu.", ne-a spus la telefon dl. administrator Riviș. Nefiind la fața locului, nu putem băga mâna-n foc că așa stau lucrurile, însă am mai primit reclamații de acest gen, ceea ce ne îndreptățește să dăm crezare spuselor omului.

Redactor de serviciu, C.L.

Cursul valutar*

- VALORI ÎNREGISTRATE IERI, 12 NOIEMBRIE 2002

Denumirea valutei	BNR	BCR		BRD		Banca Transilvania		Banca Românească		Bursa neagră	
		C	V	C	V	C	V	C	V	C	V
Euro	33947	33728	34271	33510	34070	33200	34050	33414	34172	33400	33600
Dolar S.U.A.	33558	33400	33600	33300	33680	33370	33620	33330	33610	33400	33700
Forint	142	135	147	136	145	135	144	-	-	134	138

RED CHILI
Vinuri Princiare de pe Dealurile Tohani
Se apropie LUNA CADOURILOR
Vreți să gustați o picătură din Rai? Avem Rai de Murfatlar
Magazinul RED CHILI din Arad zona Podgoria (Lângă Miki) vă oferă cele mai rafinate băuturi la prețuri de producător

Ca să scape de necazuri

CET „S-A BĂGAT" ÎN BANCĂ

CET Arad, care s-a confruntat în ultima vreme cu o serie de probleme de ordin financiar, ce au generat inclusiv revolte ale angajaților intreprinderii, a reușit să contracteze, cu două zile în urmă, un credit bancar pe termen scurt, care va scoate societatea din necazuri. Ing. **Lucian Barniciu,** directorul CET, ne-a declarat: **„Am cerut oferte de la mai multe bănci, ne-a convenit oferta ABN AMRO BANK, așa încât am contractat un credit de 33 de miliarde de lei, cu ajutorul căruia vom mai scăpa de datorii. Am achitat transportul pe CFR, salariile, datoriile la mineri etc. Sigur, nu vom consuma toți acești bani. Dar pot să spun că ne-am descurcat, iată, fără nici un ajutor, singuri, situația CET fiind rezolvată. În plus, așteptăm să ne mai intre bani de la Electrica, de la Arterm etc. Important este că avem asigurate toate condițiile pentru a ieși cu bine din iarnă și că lucrurile au intrat în normal."**

Fără creditul obținut de conducerea CET, societatea nu s-ar fi putut descurca din punct de vedere financiar sub nici o formă. Iar angajații, pe de altă parte, nu ar fi întârziat să taxeze eventualele întârzieri ale plății salariilor.

EUGENIA BĂRDAȘ

ASIROM
CU ASIROM PLĂTEȘTI MAI PUȚIN!
Asirom S. A. lansează Campania promoțională **„Cu Asirom plătești mai puțin!"**
Pe baza **talonului promoțional** puteți încheia la sediile Asirom:
- asigurări de locuințe sau bunuri cu o primă redusă cu 20%
- asigurări de avarii auto-casco cu o primă redusă cu 15%

Talonul promoțional va fi distribuit în teritoriu prin intermediul sucursalei Asirom.
Prezentați **talonul promoțional** direct la sediile Asirom și veți beneficia în perioada 7 octombrie-7 decembrie 2002 de reducerile promise.
ORIUNDE, ORICÂND AVEȚI ASIGURĂRILE NOASTRE.
(2734348)

PROSTITUȚIE

Cadrele Serviciului Poliției Judiciare Arad au organizat, alaltăieri, o acțiune pentru prevenirea și combaterea actelor de prostituție și proxenetism, ocazie cu care au fost depistate cinci tinere care acostau bărbați, în vederea întreținerii de raporturi sexuale cu aceștia, contra unor sume de bani. Cele cinci au fost sancționate conform Legii 61/ 1991, cu câte 2.000.000 de lei fiecare.

Poliția și O.J.P.C. - prin piețele Aradului

Lucrători din cadrul Poliției Economice, împreună cu inspectori din cadrul O.J.P.C. Arad, au efectuat controale în piețele din municipiu, pentru protejarea populației împotriva unor acte de comerț ilicit. În urma controalelor, au fost depistate opt persoane care comercializau produse alimentare și nealimentare, fără documente de proveniență, fiind sancționate cu 1.100.000 de lei, conform Legii 12/ 1990 și au fost ridicate, în vederea confiscării, bunuri în valoare de 6.200.000 de lei. Au fost aplicate, de asemenea, patru sancțiuni contravenționale conform O.G. 21/ 1992, în valoare de 8.000.000 de lei.

PREFECTUL ȘI IEPURAȘII NOROCOȘI

Pregătirea drumurilor județene pentru perioada de iarnă este noua preocupare a Comitetului Operativ Consultativ. O preocupare normală, dar care a scos la iveală lipsa banilor pentru intervențiile necesare în caz de iarnă „grea".

Toate sunt bune și frumoase, Administrația de Drumuri Județene a și organizat licitația pentru stabilirea firmei care va interveni cu utilaje (S.C. Construcții Rutiere), materialele antiderapante au fost distribuite în punctele critice, dar...nu sunt bani.

„Tot ce avem în acest moment sunt 500 de milioane de lei, din care achităm materialele antiderapante. Dar noi avem nevoie, până la sfârșitul anului, de două miliarde de lei și de încă două pentru lunile de iarnă de anul viitor. Mai avem promisiuni de 500 de milioane de la Consiliul Județean și vom ajunge la un buget de un miliard de lei. Bani care ne vor fi suficienți doar în caz de timp favorabil." Prin urmare, să dea Dumnezeu să nu ningă.

La toate acestea, prefectul Ungureanu a replicat: **„Din jobenul bugetului CJA, sunt iepurași care extrag mereu numărul câștigător. Nu este cazul d-lui Gomoi care solicită bani de mai multă vreme, inclusiv pentru plata salariilor muncitorilor."**

Altfel spus, doar preferații au acces la fonduri. Cu toate acestea, pentru că este vorba despre o chestiune importantă, credem că CJA va găsi sumele necesare.

S. AMBRUȘ

Garda Financiară Arad - controlată de comisarii de la centru

Zilele acestea, Garda Financiară Arad se află la dispoziția a doi comisari de la Garda Financiară Centrală, care efectuează un control de fond. Această verificare este specifică instituției și se face o dată la doi ani.

Se urmărește, în principal, modul de întocmire a documentelor constatative, urmărirea și încasarea sumelor și chestiuni de organizare și managemnet.

„Nu va fi nimic spectaculos, este un control de rutină axat pe anumite puncte. Eu cred că Garda Financiară Arad se prezintă bine și nu vor fi nici un fel de probleme", a declarat Dan Cancel, comisarul șef al GFA.

S. AMBRUȘ

ALCOOL, LA VOLAN

În ultimele 24 de ore, Poliția a reținut două certificate de înmatriculare, pentru preschimbare ori defecțiuni tehnice și patru permise de conducere, din care unul pentru conducere sub influența alcoolului, respectiv lui Dorin Cosmin Radu, de 31 de ani, din Arad. În total, pe raza județului au fost constatate șase infracțiuni și au fost aplicate 202 amenzi contravenționale, în valoare totală de 59.175.000 de lei.

COMERCIANȚI FĂRĂ ACTE

Gardienii publici au efectuat, recent, o acțiune pentru sancționarea comercianților stradali care nu respectă legea. Pentru că au comercializat diferite produse alimentare pe domeniul public fără a avea aprobare din partea Primăriei, mai mulți vânzători au fost sancționați. **Nicolae Paraschiv, Dumitru Romanov, Gabriel Balița, Marius Bota, Marioara Vorindan din Socodor, Emanuela Euci, Aurica Fetea din Fântânele, Marius Bota, Lazăr Roman, Bărtoi Emilia, Darius Fetea, și Marcu Rozalia din Arad, Balint Rodica din Pâncota, Ioan Ghilea** din Vârfurile au fost sancționați cu amenzi între 100 și 150 mii lei. Tot în timpul acestui control a mai fost sancționat și **Vasile Țiplea** din Cluj pentru colectare de fonduri pentru fundația „Milenium 2000", fără a avea acte în regulă.

N. B.

AUTORIZAREA SANITARĂ A ȘCOLILOR - UN PROCES ANEVOIOS

Aurorizarea sanitară a școlilor și grădinițelor din municipiu și județ reprezintă o preocupare constantă a administrației publice locale. Prefectul Dan Ungureanu a cerut ieri noi date despre mersul lucrurilor.

Din partea Inspectoratului Sanitar de Stat, informațiile au fost furnizate de dl. Drăgănescu. **„Avem foarte multe școli și grădinițe, mai ales în mediul rural, care nici măcar nu visează la autorizare, pentru că nu îndeplinesc condițiile esențiale: apă curentă și grupuri sanitare adecvate."**

Singura soluție pentru mărirea procentului de școli autorizate ar fi încheierea unui program de conformare, în care directorii școlilor să se angajeze o dată cu primirea autorizării, la efectuarea lucrărilor care se cer.

În acest moment 60% dintre școli au primit girul Sanepidului, dar multe alte cereri se află pe mesele inspectorilor. **„Avem foarte multe solicitări și nu putem să le facem față. Dar ne străduim și în curând se va mări și procentul unităților autorizate"**, a mai adăugat dl. Drăgănescu.

S. AMBRUȘ

SPARGERE PENTRU... MAI NIMIC

Gheorghe Ioan Jidoi, de 43 de ani, din Țipari, în noaptea de 10/ 11 noiembrie a.c. a pătruns în locuința cetățenei C.C. din localitate, de unde a sustras mai multe bunuri, în valoare de 500.000 de lei. Prejudiciul a fost recuperat. Pentru fapta sa, **Gheorghe Jidoi** este cercetat în stare de libertate.

REA CREDINȚĂ

Ioan Sorin Toderiță, de 33 de ani, din Arad, nu a plătit, cu rea credință, pensia de întreținere pentru doi copii minori, în valoare de 1.740.000 de lei. Pentru fapta sa, **Ioan Toderiță** este cercetat în stare de libertate.

BRAȘOVEAN, ARESTAT LA ARAD

Daniel Alexe, de 31 de ani, din Brașov, urmărit general, a fost depistat și arestat de polițiștii arădeni, în vederea executării unui an de închisoare, pentru infracțiuni la regimul circulației pe drumurile publice.

FĂRĂ PERMIS

Gheorghe Căldărar, de 41 de ani, din Hunedoara, a fost depistat conducând pe DN 76, în localitatea Măgulicea, autoturismul Dacia, cu numărul SB-02-SZN, fără a poseda permis de conducere. Pentru fapta sa, este cercetat în stare de libertate.

ȘI LA ARAD, EURO A ÎNTRECUT DOLARUL

♦ Arădenii rămân însă fideli monedei americane

Poziția monedei euro pe piața Aradului s-a consolidat în ultimele zile în raport cu dolarul. Analiștii sunt de acord că această evoluție este dictată de creșterea puternică a euro pe piețele internaționale.

Ieri la casele de schimb valutar arădene moneda euro se afla în avantaj față de dolar. Cu toate acestea lucrătoarele de la casele de schimb valutar spun că arădenii rămân fideli dolarului. Acum au și argumentul că aceasta este mai ieftin.

La Exchange, pe Bulevardul Revoluției, prețul de vânzare al dolarului era cu 250 de lei mai mic decât al monedei europene. Pe de altă parte, valutiștii care se ocupă de piața neagră sunt bulversați de această schimbare de lider. **„Nici nu știm care se vinde mai bine, euro, sau dolarul?! ... Ne-au încurcat ăștia cu schimbul valutar"**, ne-a dezvăluit un bișnițar supărat.

Dealerii apreciază că banca centrală va interveni pe piață, în următoarele zile, pentru a susține dolarul la acest nivel, în cazul în care euro continuă să se aprecieze pe piețele internaționale. Ei așteaptă de asemenea o creștere semnificativă a dolarului față de leu dacă evoluția euro-dolar se va inversa.

B.O.

Bucură-te de oferta noastră!

OFERTA CONNEX
50% reducere la abonament în primele 6 luni de contract
2$ bonus** pe lângă creditul inițial de 5$, pentru orice cartelă SIM reîncărcabilă Connex Go! sau Kamarad cumpărată și activată în perioada 21 octombrie - 24 noiembrie 2002.
Detalii în magazine.
* Preț fără TVA, valabil doar pentru conectare în rețeaua Connex, în limita stocului disponibil.
** Valabil 30 de zile de la activare; suma neconsumată se retrage.
Expert Center. Un magazin de nota 10
Terra Sat
EXPERT CENTER
Terra Sat - Expert Center Connex. B-dul Revoluției nr. 31 tel. 0723-183030
Ideea e sa mergi la Expert Center!
(2734365)

CONSILIUL JUDEȚEAN JUSTIFICĂ BANII INVESTIȚI ÎN ACTIVITĂȚI CULTURALE

În cadrul conferinței de presă de ieri, de la Consiliul Județean, vicepreședintele **Claudiu Cristea** și **Marius Lazurca**, directorul Centrului Cultural Județean, au vorbit despre modul în care s-au cheltuit banii alocați în anul 2002 pentru activități culturale.

Bani suficienți pentru cultură

Anul acesta, sumele alocate de Consiliul Județean pentru acțiuni culturale se ridică la 2,5 miliarde de lei, bani considerați suficienți pentru cererea existentă în Arad. Până la această dată s-au cheltuit 1,9 miliarde de lei, iar restul de bani sunt absolut necesari pentru manifestările care vor avea loc în luna decembrie, cu ocazia sărbătorilor.

Cele mai preponderente sunt activitățile culturale, care au „înghițit" 1,3 miliarde de lei, urmate de cele sportive, unde cheltuielile s-au ridicat la 600 de milioane. Cei mai puțini bani sunt solicitați pentru acțiuni turistice, doarece nu există ONG-uri care să solicite finanțări.

Din punct de vedere a locului de desfășurare, cele mai multe manifestări culturale se desfășoară în municipiu. „Acest lucru este foarte important și evidențiază necesitatea de a avea, atât la nivel de Consiliu Local cât și Județean, aceeași strategie culturală", a subliniat dl. Lazurca.

Finanțare elvețiană

Pentru ajutarea căselor și căminelor culturale din județ, Centrul Cultural Județean va depune un proiect pentru finanțare din banii guvernului elvețian. Din acești bani, căminele nu pot fi reparate, ci doar se vor organiza manifestări culturale. „Vrem să obținem acești bani pe un termen cât mai lung, cam trei ani de zile, să ne putem ocupa așa cum ne dorim. Termenul de finalizarea a proiectului este 26 noiembrie" a mai informat dl. Lazurca.

S. AMBRUȘ

Câștigătorul marelui premiu la 6/49 și-a încasat banii

Marele premiu la jocul 6/49 din data de 10 noiembrie, în valoare de aproximativ 900.000 de dolari, a fost câștigat de un timișorean, care a intrat, ieri, în posesia ceculi și a unui apartament de trei camere.

El s-a prezentat, ieri dimineață, la Oficiul Loteria Națională din București, unde comisia de expertiză a validat biletul câștigător. Câștigătorul a decis să rămînă anonim. Potrivit PRO TV, câștigătorul este român, căsătorit, între două vîrste. El a primit cecul cu banii rămași după scăderea impozitului și a mers să vadă apartamentul cu trei camere câștigat. Adrian Albu, director de marketing la Loteria Națională, a precizat că suma încasată de câștigător este de 27,5 miliarde, după scăderea impozitului. La nici una din primele trei categorii de la 6/49 nu a rămas report, în urma extragerii de duminică. Cei 50 de jucători care au avut cinci din cele șase numere câștigătoare au primit câte un autoturism Dacia 1310 și câte 226.201.548 de lei. Totodată, 3.724 de jucători care au ghicit patru din cele șase numere primesc drept premiu 3.037.077 de lei.

MAI EXISTĂ LEGEA CIRCULAȚIEI?

Vreau să sesizez comportamentul angajaților firmei Parktronic, care de multe ori nu respectă nici cele mai elementare reguli de circulație și se substituie Poliției. Am parcat mașina în afara perimetrului marcat, în zona Piața Sârbească, colț cu str. Mețianu, această ultimă stradă fiind închisă circulației. Mi-a fost blocată roata după o staționare de doar câteva minute.

Doresc să ni se comunice dacă legea circulației, nr. 328, a fost abrogată și care este rolul agenților de circulație în municipiu. Pentru ce mai sunt plătiți și ei?

CLEMENȚA IONESCU

Gheorghe Seculici avertizează:

S-A TERMINAT CU CANDIDAȚII „VINITURI" PE ULTIMA SUTĂ DE METRI

La conferința de presă de ieri, Gheorghe Seculici, președintele PD Arad, s-a referit la alcătuirea listelor de candidați pentru viitoarele alegeri. Domnia sa a spus că procesul de evaluare a criteriilor posibililor candidați este unul complex însă, ceea ce este sigur, dacă până acum au putut pătrunde pe liste „vinituri" pe ultima sută de metri, la alegerile viitoare nu va mai fi așa.

Seculici a declarat că toți potențialii candidați prezintă garanții ferme că după alegeri nu vor părăsi partidul.

Apropo de alegeri, liderul PD și-a reafirmat hotărârea de a candida la Primăria Aradului, fiind convins că experiența sa politică și managerială va fi un atu în fața alegătorilor.

Pentru a treia oară în decurs de două săptămâni, PD-ul arădean (de această dată prin Gheorghe Seculici) a reluat acuzele la adresa partidului de guvernământ, privitoare la „naționalizarea" Registului Comerțului și a patrimoniului său, prin trecerea în subordinea Ministerului Justiției.

DANIEL ALBU

LIGA CAMPIONILOR

Grupa A

Auxerre-Dortmund 1-0
Arsenal - Eindhoven 0-0

● ***Arsenal și Dortmund s-au calificat în faza a doua, iar Auxerre merge în Cupa UEFA.***

Grupa B

Basel - Liverpool 3-3
Valencia - Spartak M. 3-0

● ***Valencia și Basel s-au calificat în faza a doua, iar Liverpool merge în Cupa UEFA.***

Grupa C

GENK - Real Madrid 1-1
A.S. Roma - AEK Atena 1-1

● ***Real Madrid și A.S. Roma s-au calificat în faza a doua, iar AEK Atena merge în Cupa UEFA.***

Grupa D

Ajax - Inter Milano 1-2
Rosenborg - O. Lyon 1-1

● ***Inter Milano și Ajax s-au calificat în faza a doua, iar O. Lyon merge în Cupa UEFA.***

TRAGIC ACCIDENT DE MUNCĂ

Ieri, în jurul orelor prânzului, la zona liberă de la Aeroport, a avut loc un tragic accident de muncă. Lucrătorul în construcții S.A., de 24 de ani, din Fetești, a căzut de pe acoperișul unei hale, de la 10 metri înălțime. De la Serviciul Ambulanță al Spitalului Județean am aflat că tânărul era în stare foarte gravă când a sosit ambulanța, având fractură de craniu deschisă. El nu a mai supraviețuit decât până la spital...

C.L.

Democrații își numără membrii de partid

O delegație a Partidului Democrat, filiala Arad, condusă de președintele Gheorghe Seculici, a participat zilele trecute la întâlnirile zonale ce au avut loc la Gurahonț și Dezna.

Celor 14 organizații prezente ale Partidului Democrat li s-a cerut, ca până în 15.01.2003, să facă recensământul membrilor, să definitiveze listele de candidați pentru primăriile și consiliile locale, acestea urmând a se face în ordine alfabetică. Organizațiile mai trebuie să prezinte elementele de strategie pe care le vor adopta în viitoarea campanie electorală cât și activitățile pe care le vor întreprinde până în luna februarie.

Totodată, se vor identifica problemele socio-economice cu care se confruntă aceste localități, urmând a fi centralizate și rezolvate în măsura posibilităților PD. **„Deoarece, după cum spuneau și cei prezenți la întâlniri, această zonă a ieșit din vizorul celor ce ne guvernează. Problemele acestora sunt rezolvate doar la nivel declarativ de către membrii PSD"** - a declarat vicepreședintele Nicu Iotcu.

D. ALBU

MIERCURI, 13 NOIEMBRIE 2002

TVR 1

7,00 Jurnal
7,10 Bună dimineața, România!
10,30 Teleshopping
11,00 Fantaghiro - s.
12,00 România 1 și... strada - rel.
12,10 Așa e viața! - s. rel.
13,10 Corect - rel.
13,15 Pasiuni - s.
14,00 Jurnalul de prânz
14,30 Oameni ca noi
15,00 Bucuriile muzicii
16,00 Panorama
17,05 Așa e viața! - s.
17,50 Știri
17,55 Vitrina lui Leo (I)
18,30 Minijurnal
18,35 Vitrina lui Leo (II)
19,00 Jurnal * Meteo * Sport
19,50 Avanpremieră
20,00 Jewel - dramă, SUA-Canada-Anglia, 2001
21,50 România 1 ... și strada
21,55 Seară bună
23,00 Jurnalul de noapte
23,30 Nocturna artelor
0,30 Marele jazz
1,30 Puncte cardinale - rel.
2,00 Jurnal - rel.

TVR 2

7,05 Ciprian Porumbescu - rel.
9,30 Tribul - s.
10,00 Diminețile unui bărbat cuminte
11,20 Tradiții - rel.
11,55 Atenție la neatenție - s.
12,45 Veni, video, vici!
13,00 Prietenii lui Piticot
13,45 Desene animate
15,05 Toți, împreună
15,50 Atlas - rel.
16,25 Expediție în necunoscut
16,55 Tată, am încurcat-o! - s.
17,30 Banatica (emisiune în limba maghiară)
18,00 Rural XXI
18,30 Pe drumul Banatului
19,00 Preluare Jurnal Canal România 1
19,45 Știri regionale
20,05 Forțele naturii
21,05 NATO acum!
22,35 Locuință pentru doi - s.
23,05 În afara legii - thriller, SUA, 1998
0,35 Știri
0,40 Poesis
0,45 Prețul succesului
1,15 Forțele naturii - rel.

PRO TV

7,00 Teo - rel.
7,55 Omul care aduce cartea
8,00 Știrile Pro TV - Ziarul dimineții tale
* Ce se întâmplă, doctore?
9,05 Învață engleza cu Victor
9,30 Tânăr și neliniștit - s. rel.
10,30 ProMotor - rel.
11,00 Bucătăria lui Radu - rel.
11,30 La bloc - rel.
12,00 Nume de cod: Eternity - s. rel.
12,55 Știrile PRO TV
13,00 13-14 cu Andrei Gheorghe
14,15 Criminaliștii - s.
16,00 Tânăr și neliniștit - s.
17,00 Știrile Pro TV *
17,30 Urmărire generală
17,45 Teo
19,00 Știrile Pro TV
19,45 Joc sângeros - thriller, SUA, 1994
21,30 Meci din Liga Campionilor UEFA; Știrile Pro TV la pauza meciului
23,45 . Ro; X și Zero
0,00 Rezumat UEFA
1,15 Nume de cod: Eternity - s.

TV ACASĂ

6,00 Perla, cărările iubirii - s. rel.
6,50 Între iubire și ură - s. rel.
7,45 Învață spaniola cu Victor - rel.
8,00 Doctorul casei - rel.
8,15 Povestiri adevărate - rel.
8,45 Căsuța poveștilor - rel.
9,15 Secretul iubirii - s. rel.
10,15 Terra nostra - s. rel.
11,15 De 3 x femeie - rel.
12,05 2 + 2 - rel.
12,15 Clona - s. rel.
13,15 Dragoste și putere - s. rel.
13,40 Femei înșelate - s.
14,40 Dădaca - rel.
15,30 Betty cea urâtă - s.
16,20 Terra nostra - s.
17,20 Perla, cărările iubirii - s.
18,20 Între iubire și ură - s.
19,20 Doctorul casei
19,30 Povestiri adevărate
* Vremea de Acasă
20,00 Secretul iubirii - s.
21,00 De 3 x femeie
21,50 2 + 2
22,00 Clona - s.
23,00 5'shopping
23,05 Dragoste și putere - s.
23,30 Povestiri adevărate - rel.
0,00 Învață spaniola cu Victor - rel.
0,15 Betty cea urâtă - s. rel.

HBO

8,00 Război cu profa - comedie, 1999
9,35 Scopul - satiră, 2001
11,15 O viață mai bună - dragoste, 1998
12,50 Pe platourile de filmare
13,15 Băiatul cu apa rece - comedie, 1998
14,45 Miracol pe munte - dramă, 2000
16,15 Buzunarul (scurt-metraj)
16,30 Comunitatea - dramă, Spania, 2000
18,20 Evadare în Texas - comedie, 1999
20,00 Norocul irlandezului - aventuri, 2001
21,25 În căutarea lui Forrester - dramă, 2000
23,40 Mircea - România, 1989

PRIMA TV

7,00 Prietene și rivale - s. rel.
8,00 Zid
11,30 Hit 40 - rel.
12,25 Clip Art
12,30 Levintza prezintă - rel.
13,00 Ambianța
13,30 Desene animate
13,45 Prietene și rivale - s.
14,45 În familie - s. rel.
15,30 În căutarea dreptății - s.
16,30 Nemuritorul - s.
17,30 Copiii spun lucruri trăznite
18,00 Focus
19,00 M.A.S.H. - s.
19,30 Vrei să fii miliardar?
20,00 În familie - s.
20,30 Cronica cârcotașilor
22,00 Poliția în acțiune
22,30 Focus plus
23,15 Nemuritorul - s. rel.
0,15 M.A.S.H. - s. rel.
0,45 În familie - s. rel.
1,15 În căutarea dreptății - s.
2,15 Focus

ANTENA 1-TV ARAD

7,00 Observator
* Sport
8,00 Cafeaua cu sare
10,00 Știri TVA - rel.
10,30 Balul bobocilor de la Moise Nicoară - rel.
11,00 Maria Emilia - s.
13,00 Știrile amiezii
13,15 Misiune imposibilă - s.
14,00 Din dragoste - rel.
16,00 Emisiune în limba germană
16,25 Publicitate, Promo
16,30 Știri TVA
17,00 Isabella - s.
17,50 Babilonia - emisiune prezentată de Augusta Dumitrașcu
19,00 Observator
* Sport * Meteo
20,00 Canal TV
21,00 Cacealmaua
21,57 Publicitate, Promo
22,00 Observator
22,15 Știri TVA
22,30 Marius Tucă Show
0,00 Dilemele vârstei - s.
0,30 Babilonia - rel.
1,45 Observator - rel.
2,45 Cafeaua cu sare - rel.
4,45 Dilemele vârstei - s. rel.
5,30 Marius Tucă Show - rel.

TV RCS

9,00 Rock on the Earh
9,30 Știri RCS 1 - rel.
10,10 5 minute de carte
10,15 Tradiții și folclor
10,30 Neon Rider - s.
11,15 Dulce ispită - s. rel.
12,00 De ce? - informativ
13,00 Convietuiri
13,30 Știri RCS 2 - rel.
14,10 5 minute de carte
14,15 Videoclipuri
14,30 Dulce ispită - s.
15,15 Videoclipuri
15,30 Brenda Star - film, aventuri
17,00 Ecoul străzii
17,30 Știrile RCS 1
18,10 5 minute de carte
18,15 Patrula pe schiuri - film, comedie
19,45 Videoclipuri
20,00 O oră cu D. Dascălu
21,00 Ți-e frică de întuneric? - s.
21,45 Videoclipuri
22,00 Știrile RCS 2
22,40 Imunitate diplomatică - film, dramă
24,00 Închiderea programului

B1 TV

6,45 Espresso
10,00 Allien - SF, SUA, 1979 - rel.
12,00 La Strada - rel.
12,30 Știri
13,00 Nașul - rel.
14,30 Teleshoping
15,00 Prințul din Bel-Air - s. rel.
15,30 Fotbal - rel.
17,00 Prințul din Bel-Air - s.
18,00 Report
18,15 La Strada
18,45 Știri
19,30 Philly - s.
20,30 Resurrection Blvd - s.
21,30 Știri
22,00 Nașul - talkshow
23,30 La Strada - rel.
0,00 Știri - rel.
1,00 Fox News

TELE 7 ABC

7,35 Telejurnal - rel.
8,05 Videoclipuri
11,00 Invazia păgână - doc.
11,30 Doc. DW - rel.
13,00 Videoclipuri
14,00 Joni - f. rel.
15,15 Videoclipuri
16,30 Fabrica razei de soare - s. rel.
17,00 Invazia păgână - rel.
18,00 Documentar DW
18,30 Telejurnal
19,00 Doc. DW
19,30 Apel: crimă - s.
21,00 Melodii, melodii
22,00 Documentar DW - rel.
23,00 Telejurr al - rel.
23,30 Videoclipuri
1,00 Activ FM

REALITATEA TV

6,45 Trezirea la realitate
10,00 Știri în limba engleză
10,15 Business Class
10,40 Viața la superlativ
11,40 e-Week.tv
12,40 Economia - rel.
14,40 Al treilea Reich
15,40 Egiptul antic
16,15 În centrul atenției
17,15 În fața națiunii
19,15 Realitatea zilei
19,30 30 minute cu Mircea Badea
20,15 Școala românească
21,40 Monologuri cu Oreste
22,15 Zece și un sfert
23,30 Restrospectiva zilei
23,45 Business Class

Redacția Adevărul nu își asumă răspunderea pentru modificările ulterioare intervenite în programele TV

De la conferința de presă a PSD-ului municipal...

Președintele organizației municipale a PSD Arad, Edeleni Coloman, a condus conferința de presă organizată ieri. Au participat: Rodica Borza, Daniel Bălan, Dorel Căprar și Petre Blajovici, care au abordat diverse probleme legate de activitatea organizației PSD...

● Peste 500 de milioane pentru „o zi de neuitat pentru copiii Aradului"

Edeleni Coloman estimează consturile acțiunii „O zi de neuitat pentru copiii Aradului", care se va desfășura la Sala Polivalentă, în data de 5.XII.2002, la peste 500 de milioane. Ziarul nostru a oferit deja detalii asupra manifestării, la care vor participa 4260 de preșcolari din municipiu. Deși părinții copiilor nu vor avea acces, organizatorii ne-au asigurat că totul va fi în regulă, pregătirea fiind făcută în cele mai mici amănunte.

Edeleni Coloman

● Edeleni își cere scuze față de Gheorghe Falcă

Edeleni Coloman a ținut să precizeze că regretă „trimiterea poate nu prea potrivită" la nunta lui Gheorghe Falcă. **„Dacă s-a simțit jignit, sunt gata să îmi cer scuze. Îl apreciez pe dl. Falcă, atât ca om politic, cât și ca om, în general".** Declarația a fost făcută în contextul referirii la manifestările organizate de către PSD: **„Sunt sigur că și de această dată vom fi atacați și acuzați, dar cei care ne vor ataca ar trebui să înțeleagă că în preajma Sfintelor Sărbători toți trebuie să fim mai buni, să nu ne atacăm unii pe alții. Tocmai de aceea, regret ceea ce am spus față de dl. Falcă."**

● Se înființează „Asociația pentru promovarea tinerilor social-democrați"

Dorel Căprar, proaspăt ales ca membru al Biroului Executiv al TSD, a punctat pe marginea Congresului. Nu insistăm, întrucât am relatat deja. În plus față de cele știute, Căprar ne-a informat că se va înființa „Asociația pentru promovarea tinerilor social-democrați". (Probabil că nu aceasta va fi denumirea, din moment ce Dorel Căprar afirmă că asociația va fi apolitică și va funcționa ca ONG, sprijinind tinerii de valoare în toate domeniile).

● Au demarat alegerile pe cartiere

Secretarul executiv la nivel județean, Rodica Borza, ne-a anunțat că a început deja seria de Adunări Generale de alegeri pe cartiere, operațiune care se va încheia la sfârșitul lunii. Organizația din Micălaca a fost împărțită în două, fiind deja alese conducerile fiecăreia. Accentul, spune d-na Borza, a fost pus pe valoare, respectându-se și „indicația" de promovare a tinerilor și femeilor.

● Parlamentarii PSD vor da „socoteală"

În cadrul Delegației Permanente, parlamentarii PSD își vor prezenta raportul de activitate, iar concluziile pe plan local vor fi transmise la București, pentru a completa „portretul" schițat la centru, pe baza activității în Parlament.

● Control la PSD Târnova

Rodica Borza a declarat că se așteaptă raportul colectivului de control care verifică activitatea PSD Târnova. Se pare că lucrurile nu sunt tocmai în regulă la această organizație și se vor lua măsurile necesare.

Dorel Căprar

● La Gurahonț, Delegația Permanentă îl va încuraja pe singurul consilier PSD

Rodica Borza

Săptămâna viitoare, continuând seria ședințelor itinerante, Delegația Permanentă a PSD se va deplasa la Gurahonț, localitate în care, așa cum a recunoscut și Edeleni Coloman, PSD-ul nu stă prea bine, având un singur consilier local. Referitor la acesta, Rodica Borza a prezentat ziariștilor un material semnat de către trei persoane, între care viceprimarul comunei Gurahonț și consilierul PSD-ist. În urma lecturării materialului (de tipul „drept la replică") Rodica Borza a concluzionat că viceprimarul și consilierul PSD de la Gurahonț au acționat în deplină legalitate" atunci când au efectuat „raidul" în unitățile școlare din Gurahonț având în vedere faptul că au fost semnalate „grave nereguli", mai ales în ceea ce privește aprovizionarea cu lemne a școlilor și grădinițelor.

● Rodica Borza despre PNL: „o criză de imagine"

Rodica Borza a acuzat PNL-ul arădean că, din cauza unei crize de imagine care a apărut în urma lipsei de atitudini constructive, încearcă să speculeze politic orice acțiune făcută în folosul comunității. Spre exemplu, spune Rodica Borza, Hotărârea CLM nr. 73/27.03.2001, privind gratuitatea transportului în comun pentru pensionari și cetățeni în vârstă de peste 70 de ani a fost prezentată de către liberali ca un merit propriu, când de fapt, pe Hotărâre scrie negru pe alb că inițiativa a fost a primarului, în urma cererii Ligii Pensionarilor.

SIMION TODOCA

OPOZIȚIA EȘUEAZĂ DIN NOU

ACCENTE

Duminică, în urma unor alegeri parțiale (locale), partidele și-au măsurat puterile. Încercarea la care au fost supuse ni se pare cu atât mai interesantă cu cât alegerile generale anticipate sunt qvasi-inevitabile. Ce ne arată rezultatele de până acum? În primul rând, e de constatat că sondajele de opinie, care ne sunt furnizate aproape lună de lună, au fost în bună parte infirmate. Din ele, partea validă rămasă este doar faptul că PSD și-a luat partea leului, și încă la un procent ce cade pe cel ocupat de partidul condus de Adrian Năstase în sondaje. Concret, în urma primului tur, PSD a câștigat nouă primării (41,6 la sută). În rest, doar UDMR a mai reușit să-și instaleze primari (doi), dar nu e de mirare, având în vedere că le-a câștigat în zone unde maghiarii sunt majoritari. Unde este PNL? Dacă sondajele plasează constant PNL deasupra PD, iată că liberalii s-au clasat abia pe locul patru, cu 10,9 la sută (PD a obținut 14,4 la sută).

Interesantă pentru starea de „sănătate" a partidului condus de Corneliu Vadim Tudor ni se pare nereușita acestuia de a obține măcar un fotoliu de primar. Mai mult, PRM nu mai are nici un candidat pentru turul al doilea. Aici, chiar că sondajele au fost date peste cap, fiindcă, iată, deși cotat mereu pe locul doi în topul preferințelor, după PSD și înaintea PNL și PD, peremiștii au eșuat în stil mare la confruntarea cu electoratul, respectiv cu realitatea (doar 4,6 la sută și locul șase pentru C.V. Tudor și ai săi). Situația PRM merită însă o analiză separată, în zilele următoare.

Deci, exceptând UDMR, PSD le-a suflat celorlalte partide tot ce s-a putut, în primul tur. Pentru turul al doilea, PSD are în cursă candidați în toate cele șapte circumscripții care vor organiza alegeri, în vreme ce PD și PNL au câte doi, iar UDMR și PNȚCD-câte unul (ceilalți sunt independenți). Ce să înțelegem din aceste rezultate? În primul rând, avem un amenințător semnal de alarmă pentru partidele din opoziție. Prezența lor anemică, lipsa de vigoare neliniștește și mai mult din perspectiva unor alegeri anticipate. Se va spune nu fără temei, că alegerile locale sunt una, cele generale sunt cu totul altceva. De acord, alegerile locale sunt câștigate și de candidați, sau mai ales de candidați, de poziția și imaginea lor în comunitate. Dar, și ajungem la a doua învățătură oferită de aceste alegeri, eșecul liberalilor, democraților și peremiștilor tocmai acest lucru îl evidențiază: nici unii dintre ei n-au oameni de nădejde în teritoriu. Ce înseamnă acest lucru? În mod cert, că structurile partidului sunt slabe sau ca și inexistente, că nu s-a muncit serios în teritoriu, în județ. De aceea, credem că alegerile parțiale au fost binevenite, că ele au „vorbit" limpede, coerent. Întrebarea e: le-a ascultat cineva? Și, mai departe, s-a spart inerția, visarea deșartă din sânul opoziției?

ACCENTE

TRISTAN MIHUȚA

STUDENȚII LIBERALI CER REFORME

La conferința de presă de ieri a PNL, Loredana Cioară, președinte al Clubului Studențesc Liberal Arad și Daniel Trifon, membru al Biroului, au prezentat pe scurt dezbaterile Forumului Studenților din Banat, desfășurat la Timișoara. Au fost prezenți 70 de studenți liberali din Timișoara, Arad și Reșița. Tinerii liberali au dezbătut, în prezența lui Teodor Meleșcanu, Norica Nicolai, Mircea Coșea și alte personalități ale partidului, probleme legate de „Platforma program a studenților liberali din România". Au fost alcătuite trei grupuri de lucru pe temele: bursele private; reforma educației; reforma serviciului militar. Studenții liberali sunt de părere că „statul trebuie să ofere mijloacele financiare necesare educației fiecărui copil școlarizabil", oferindu-le cecuri sau „bonuri de educație". În privința reformei serviciului militar, studenții liberali pledează pentru introducerea „obiecției de conștiință". Tinerii care nu vor să facă armată trebuie să aibe posibilitatea de a plăti lunar o sumă care să intre în bugetul MApN.

◆ Paulcescu a dus zece „Puriști" în PNL

La conferința de presă a fost prezent și Petru Șimăndan, președintele PNL Sântana, care l-a prezentat pe Ioan Moise Paulcescu, proaspăt „transferat" de la PUR. Acesta a fost însoțit de către doamnele Cornelia Neag, Elena Creț și Siduța Crișan, care au semnat, de asemenea, cereri de primire în partid. În total, spune Paulcescu, din 91 de membri ai PUR Sântana, zece au trecut la PNL. Întrebat dacă i-a oferit vreo funcție lui Paulcescu, Șimăndan a spus că probabil se va face o lărgire a Biroului. Paulcescu a precizat că nu are ce să reproșeze PUR-ului, dar nu știa că a fost demis.

S. TODOCA

Peremiștii arădeni vor conferință de presă comună cu UDMR

Gheorghe Feieș, președinte al PRM Arad, a declarat în cadrul conferinței de presă de ieri că a discutat cu lideri ai UDMR Arad pentru stabilirea unor căi comune privind interesele județului Arad. Astfel, în viitorul apropiat va fi organizată o conferință de presă comună PRM-UDMR.

În altă ordine de idei, Gheorghe Feieș s-a referit la bugetul Aradului, care este foarte mic. În opinia liderului PRM, conducătorii județului Arad trebuia să facă mai multe drumuri la București pentru bugetul Aradului, nu pentru lupte intestine de partid.

D. ALBU

Gheorghe Feieș, președintele PRM Arad: „DEPUTATUL DOREL ZĂVOIANU ESTE UN SOCIAL-DEMOCRAT CONVINS"

Solicitat să confirme sau să infirme zvonurile privitoare la înscrierea deputatului Dorel Zăvoianu în PRM, Gheorghe Feieș, președintele PRM Arad, a declarat că: *„Sunt doar speculații. Nu am avut nici o discuție în acest sens cu domnul Zăvoianu. În repetate rânduri domnul deputat Zăvoianu și-a exprimat convingerile social-democrate."*

D.A.

MENTALITĂȚI PROLETARE

(Urmare din pagina 1)

După revoluție, foștii chiaburi și-au primit pământul înapoi. Atât, și nimic mai mult. Dar sângele apă nu s-a făcut. Nepoții chiaburilor de mai demult sunt chiaburii de astăzi. *Aceștia* și-au cumpărat tractoare și alte mașini agricole, *aceștia* lucrează și astăzi precum părinții sau bunicii lor mai demult, *aceștia* produc pâinea, laptele și carnea pentru populația țării. Dan Ardelean este strănepotul birăului satului. Chiabur-strămoșul, chiabur și strănepotul. Cea mai înfloritoare gospodărie din sat este a nepotului de chiabur. Iar nepotul a pus în joc inteligență, inițiativă, seriozitate și multă muncă pentru ca gospodăria lui să prospere. I se poate reproșa ceva acestui om harnic și familiei sale? Sau altor chiaburi contemporani care muncesc de le sar ochii pentru a prospera ei și familiile lor?

Personal, îi admir pe acești chiaburi, după cum i-am respectat și pe înaintașii lor. Nu zic că toți chiaburii au fost ușă de biserică, nu există pădure fără uscături, dar, în majoritatea cazurilor, după cum spuneam, chiaburii au fost fruntașii satelor. Iar fruntaș nu înseamnă codaș.

Probabil, zice primarul din Șeitin, el este social-democrat și ce are social-democrația cu bogăția? În capul dumnealui, bogăția e la liberali, nu la social-democrați, aceștia ținând mai degrabă de sectorul sărăcie. Sunt acestea reminiscențe ale unei propagande revolute care însă iată că nu iese din capul multora. Bogăția nu e condamnabilă - evident, obținută pe căi legale - și nu ține de ideologii și doctrine. Există destui social-democrați mai bogați decât mulți liberali. Poate că primarul din Șeitin încă nu a aflat acest lucru și preferă să gândească politica în mod proletar, așa că îi preferă pe țigani, pentru că s-ar putea ca aceștia să fie mai săraci, în locul liberalilor care - crede el - sunt mai bogați. Mă îndoiesc că liderii PD gândesc la fel ca primarul din Șeitin și, chiar dacă n-au nimic împotriva țiganilor, îi preferă pe liberali. Ceea ce mi se pare normal.

Alegeri la PNȚCD Ineu

La sfârșitul săptămânii trecute, la Ineu, au avut loc alegeri la Organizația PNȚCD din localitate. Vasile Ciobancan și Ionel Costin, care au participat ca reprezentanți ai conducerii județene, ne-au declarat că alegerile au fost statutare. (Conform Statutului, la a doua convocare nu este obligatorie prezența a jumătate plus unu din membri). Au fost aleși: **Mircea Faur**, președinte; **Pavel Cristea**, vicepreședinte; **Eugenia Popovici**, secretar. Din Birou mai fac parte încă doi membri.

T. S.

ȚĂRĂNIȘTII ÎNCEARCĂ MAREA CU DEGETUL

Și ei vor cere rezilierea contractului cu Parktronic

La conferința de presă a PNȚCD, președintele Claudiu Cristea a prezentat un scurt istoric al „afacerii Parktronic", constatând că s-a creat „un adevărat haos în Arad", în primul rând pentru că nu a fost respectat caietul de sarcini pe baza cărora consilierii și-au dat votul în CLM. Țărăniștii vor demara o campanie de consultări cu cetățenii și cu societățile comerciale afectate, **„pentru a pune la punct un program de protest adecvat".**

Prin intermediul consilierilor săi, va cere rezilierea contractului **„ca fiind în dauna interesului general".** De asemenea, i se cere prefectului ca, în virtutea prerogativelor sale, să atace în contencios administrativ Hotătârea CLM. În ceea ce privește Primăria, țărăniștii cer un răspuns la zvonurile legate de **„eventualele comisioane care s-ar fi primit pentru încheierea acestui contract".** Nici Claudiu Cristea, nici Alin Gherga nu au putut să ne spună cam cât timp ar putea dura un proces intentat de către un cetățean firmei Parktronic și ce șanse ar avea cetățeanul respectiv să câștige.

S. TODOCA

Ieri, consilierii municipali au hotărât:

SĂ VINĂ LA RAPORT CEI CE AU ÎMPÂNZIT ARADUL CU TRANȘEE!

Cu 40 de puncte înscrise pe ordinea de zi, ședința ordinară de ieri a CLM Arad se anunța una interminabilă. Din fericire, consilierii municipali s-au comportat exemplar. În două ore au votat întreaga ordine de zi, cu excepția punctului referitor la reclame, care a fost retras. Spre deosebire de alte ocazii, ieri, aleșii locali au stăruit doar asupra acelor probleme care îi interesează cu adevărat pe arădeni. Parktronic, soarta banului public, Aradul devenit orașul tranșeelor, sunt câteva dintre aspectele care au fost atacate direct atât de consilierii opoziției, cât și de către cei ai puterii.

Totodată, consilierii au avut în vedere un sprijin direct pentru mulți dintre năpăstuiții soartei. Imaginea Aradului n-a fost uitată nici ea. Dacă mai punem la socoteală că nu s-au lăsat păcăliți în ceea ce privește o altă scutire de la plata obligațiilor față de bugetul local, scutire solicitată de către Finanțele Publice Arădene(!), putem spune că, încet-încet, consilierii municipali se apropie de ceea ce înseamnă statutul de apărători ai intereselor arădenilor care le-au dat votul. Desigur, să nu ne grăbim, dar să subliniem că este un pas înainte față de precedentele ședințe când interesul personal sau cel de grup în detrimentul cetățeanului, se vedea „din avion". Așadar, să începem cu începutul, mai precis cu „Interpelările".

Corneliu Matica de la PD (în fundal) votează alături de opoziție ... cu mâinile în buzunare!

La raport

Cel care a dat tonul discuțiilor a fost consilierul **Ovidiu Marian (PNȚCD).** Acesta a atras atenția Executivului, respectiv viceprimarului Emanoil Voicu (PD), că nu a primit răspuns la o interpelare precedentă când solicita amănunte despre lucrările edilitare. Mai precis, despre șanțurile săpate pe zeci de străzi din Arad pentru reabilitarea rețelei de apă. Despre starea dezastruoasă a carosabilului de pe arterele unde s-a finalizat lucrarea, despre faptul că nu se respectă termenele de execuție, nu se asigură o semnalizare corespunzătoare și, mai mult, nu se aduc străzile la starea lor de dinaintea lucrărilor.

Ceea ce s-a vrut inițial un semnal de alarmă asupra modului în care primarul și viceprimarii înțeleg să dea răspuns întrebărilor consilierilor, s-a transformat într-o discuție serioasă, cu consecințe în permieră pentru municipiul nostru.

Suspiciuni asupra gestionării banului public

Gavril Popescu (PNL) s-a înscris și el la cuvânt. Liberalul a solicitat primarului să-i dea răspuns la câteva chestiuni legate de gestionarea banului public.

În primul rând, **Gavril Popescu** întreba ce se întâmplă cu unele contracte încheiate cu terți de către Direcția de Asistență Comunitară și Administrația Patrimoniului Local (APL), contracte care nu sunt contra-semnate de către viceprimari sau consilieri juridici.

„Spre exemplu, există un contract încheiat între APL și o asociație familială pentru combaterea țânțarilor. Contractul este în valoare de 1,4 miliarde de lei și nu are semnătura consilierului juridic al A.P.L. Rog comisia de audit să verifice astfel de contracte, și să punem la punct situația. Dacă le tratăm cu superficialitate, trezim suspiciuni în rândul populației" susține **Gavril Popescu.**

A doua întrebare a vizat suma de 600 de milioane de lei pe care Parktronic a virat-o în contul Primăriei Arad. Gavril Popescu se întreba de ce numai atât, când dintr-un calcul minimal reiese că firma Belsirim Automotive a încasat peste patru miliarde de lei din vară când a început activitatea. **„Atunci cum stăm cu raportul 70% din încasări la firmă, 30% la bugetul local. Să ni se prezinte și nouă o situație financiară cum ni s-a promis. Să vedem câte cartele s-au vândut, cu ce valoare s-au încărcat, câte abonamente există".**

Cea de a treia interpelare a liberalului l-a atins direct pe **viceprimarul Voicu.** Acesta, în urmă cu trei luni, afirma că face ordine în două săptămâni în Piața Soarelui. Cum nu s-a întâmplat nimic, iar Sindicatul de la Arterm își vede liniștit de afacerea cu Piața Soarelui, privând municipalitatea de bani buni, **Gavril Popescu** a spus: **„Dacă un Sindicat este lăsat în pace în Micălaca, puteți să-l lăsați și pe cel din Piața Mihai Viteazul",** cu aluzie directă la solicitarea vânzătorilor din Piața Mică de a concesiona Piața.

Revenind la gânduri mai bune, Gavril Popescu le-a semnalat colegilor săi să aloce bani de la bugetul local pentru repararea Teatrului de Stat. **„Festivalul de Teatru Clasic înseamnă ceva pentru mișcarea teatrală din România. Este păcat să nu dăm bani pentru acest lăcaș de cultură, pentru ca la edițiile următoare să arătăm țării că nu uităm de cultură."**

Ioan Darida (UDMR) îi explică Rodicăi Borza (PSD) cine a fost Ioan Slavici...

Totul a fost declanșat de răspunsul pe care **viceprimarul Voicu** l-a dat consilierului țărănist spre finalul ședinței. În respectiva misivă, vicele sublinia că toate lucrările sunt în grafic. Desigur, există unele mici probleme, însă ele nu trebuie generalizate. În consecință, Primăria nu i-a amendat nici pe constructorii care nu și-au făcut bine treaba și nici pe angajații săi care trebuie să constate că aproape peste tot s-a realizat un lucru de mântuială. Aceștia, în opinia viceprimarului, trebuie mângâiați părintește pe creștet și sprijiniți mai departe.

„Cum să-i sprijiți, d-le Voicu, în condițiile în care ei au încălcat flagrant regulamentul lucrărilor edilitare pe care CLM Arad l-a adoptat?! Pe nici o stradă din zecile pe care am circulat n-am văzut să respecte minimele obligații pe care și le-au luat. Pământul nu este îndepărtat în aceeași zi din gropile proaspăt săpate. La finalizarea lucrărilor strada este departe de ceea ce a fost înainte. În urma lor rămân tranșee kilometrice. Când vor mai reface toate acestea, că vine iarna! Cum va arăta orașul?" s-a enervat, pe bună dreptate, **Ovidiu Marian.**

La toate acestea, vicele **Emanoil Voicu** a răspuns că amenzi a aplicat și Primăria și Poliția, dar ar mai trebui să intre pe fir și Inspecția în construcții.

În loc să-i convingă, vicele nu a făcut decât să-i strârnească pe consilieri. Cel mai vehement dintre toți s-a dovedit a fi **Mircea Roman** (PSD). Acesta a insistat pe faptul ca mâine, în ședința extraordinară a CLM, să fie invitați toți cei ce într-un fel sau altul se fac vinovați de starea deplorabilă în care se găsește municipiul. **„Să vină constructorii în fața noastră, să ne spună cum gândesc ei finalizarea lucrărilor. Lângă ei să stea și angajații Primăriei care nu-i controlează și nu-și fac treaba. Asta pentru că nu o stradă arată ca după bombardament, ci aproape întreg orașul! Trebuie să facem acest lucru pentru că ne arată oamenii cu degetul și spun despre noi, consilierii, că suntem de-a dreptul caraghioși!"** a conchis **Mircea Roman.**

Bila neagră

Au urmat pe ordinea de zi 14 puncte care au fost votate la foc automat. Pe când să o lăudăm pe **Rodica Borza** (PSD) - președintele de ședință - pentru eficiența și eleganța cu care a condus dezbaterile, ne vedem nevoiți să-i acordăm o bilă neagră.

La rând venise aprobarea sumei de 150 de milioane de lei pentru realizarea și montarea bustului lui Ioan Slavici în fața Școlii generale nr. 4. Anul viitor, când școala va împlini 40 de ani de la înființare, va fi amplasat și bustul marelui scriitor arădean. Tot atunci, Generală 4 va deveni Școala Generală „Ioan Slavici".

Rodica Borza, spre stupefacția tututor, se întreba dacă era neapărat necesară realizarea bustului și dacă banii nu s-ar putea aloca pentru repararea școlii.

Ioan Darida (UDMR) a întrerupt-o imediat: **„Nici o instituție publică din Arad nu poartă numele marelui Ioan Slavici. De aceea, consider propunerea ca binevenită!"**

Vești proaste pentru taximetriști

Înainte de a trece la veștile bune, îi informăm pe taximetriști că li s-au majorat taxele pe care trebuie să le plătească începând de anul viitor: ● eliberarea licenței de transport va costa 300 de mii de lei; ● viza anuală a licenței 100 de mii de lei; ● eliberarea licenței de execuție pentru vehicul de transport persoane va fi 700 de mii de lei pe an; ● eliberarea licenței de execuție pentru transport mărfuri va fi 600 de mii de lei pe an; ● taxa pentru duplicate în caz de pierdere și deteriorare va costa 100 de mii de lei pe licență. Din banii încasați, Primăria se angajează să întrețină stațiile de taximetre.

Aberație

Cu toată opoziția consilierilor **PSD** (minus **Amalia Aslău**) și a **democratului Corneliu Matica**, aleșii locali au spus **„NU"** scutirii de plată a sumei de 105 milioane de lei pe care a solicitat-o Finanțele Publice Arădene. **Doru Sever Puia (PNL)** era la un pas să-și facă cruce: **„E o aberație să aprobăm așa ceva. Ce ne interesează pe noi că ei n-au avut prevederi bugetare și n-au plătit la timp terenul concesionat pentru construirea noului sediu al Gărzii Financiare? Ei nu iartă nici pe Dumnezeu! Toată lumea știe că pentru un leu, te execută silit. Atunci, noi de ce să-i iertăm?"**

Viceprimarul Emanoil Voicu - cu gândul la „tranșee" când a început „tirul" consilierilor!

Degeaba a încercat primarul Dorel Popa (PSD) să-i convingă pe consilieri „să dea o notă pozitivă", iertând Finanțele de datorii ...

ECONOMATELE - pentru buzunarul celor mulți

Consilierii municipali au mai aprobat în ședința de ieri criteriile de stabilire a persoanelor care pot beneficia de alimentele la preț scăzut din magazinele de tip ECONOMAT.

Pot cumpăra de la ECONOMATE: ■ copiii până în 18 ani aflați în întreținerea familiilor care au un venit net mediu lunar pe persoană sub 740.000 de lei; ■ tinerii care urmează cursuri la zi la instituțiile de învățământ (fără plată), până la finalizarea studiilor, dar fără a depăși vârsta de 25 de ani, dacă fac parte din familii care au un venit mediu lunar pe persoană sub 740 de mii de lei; ■ persoanele care beneficiază de ajutor social; ■ beneficiarii de hrană de la cantina municipală; ■ persoanele cu handicap grav sau accentuat; ■ pensionarii care au un venit mediu lunar pe persoană, sub nivelul salariului minim pe economie; ■ familiile cu mai mulți copii.

Tinerii până în 18 ani, studenții și familiile cu mai mulți copii vor putea cumpăra un fel de produs doar o singură dată pe lună pentru o persoană. Toți cei ce vor cumpăra din ECONOMATE trebuie ai aibă domiciliul stabil sau reședința pe raza municipiului Arad.

Ajutoare pentru încălzire

Tot în acest context al protecției sociale se înscrie și hotărârea privind organizarea și desfășurarea activității de acordare a ajutoarelor bănești pentru familiile defavorizate a căror locuințe sunt încălzite prin sisteme centralizate (Arterm). Pentru buna desfășurare a activității, vor fi angajate 30 de persoane pe convenție civilă în perioada 15 noiembrie 2002 - 30 iunie 2003. Cei ce doresc să presteze o astfel de activitate pot depune cerere la Primăria Arad. În ceea ce privește arădenii care solicită ajutor de încălzire, aceștia pot depune cererile începând cu data de 1 decembrie a.c. Pe raza municipiului vor exista patru centre de preluare a solicitărilor, a căror locație va fi stabilită înainte de sfârșitul lunii. Vă vom ține la curent.

Tot în sfera socialului, consilierii au aprobat creșterea numărului asistenților personali ai persoanelor cu handicap grav de la 398 la 450 de persoane.

Cultura nu a fost uitată

Așa cum v-am prevenit la începutul articolului, în ședința de ieri consilierii au dovedit o preocupare nedisimulată față de o serie de hotărâri care privesc prestigiul Aradului și susținerea activităților culturale. Astfel, au fost de acord cu propunerea deputatului Nicu Cojocaru (PUR), care și-a cedat spațiul Biroului parlamentar din B-dul Revoluției nr. 50, pentru a funcționa acolo Fundația Umanitară „Ioan Slavici", condusă de prof. Emil Șimăndan.

De asemenea, au alocat 20 de milioane de lei pentru pictorul Ioan Kett Groza și alte 20 de milioane pentru artistul plastic Onisim Colta pentru sprijinirea Expozițiilor celor doi cunoscuți maeștri arădeni.

Pentru Festivalul „UNIFEST", organizat de Liga studenților de la Universitatea „Aurel Vlaicu", s-a alocat suma de 50 de milioane de lei.

Punem punct relatării de la ședința ordinară de ieri, însă nu înainte de a vă informa că vom reveni cu detalii despre subiectele prezentate succint în acest articol.

NICOLAE OPREAN
Foto: ONORIU FELEA

Având condiții ca în evul mediu

LA PÂNCOTA, CEA MAI MARE PIAȚĂ DIN VESTUL ȚĂRII FUNCȚIONEAZĂ ILEGAL

Sâmbătă de sâmbătă, un puhoi de oameni din toate colțurile țării se revarsă spre Pâncota. Bătrâni care aduc la piață o coadă de purcel, ca să-și întregească pensiile mizere de colectiviști. Fermieri care-și vând din animale ca să poată ara o palmă de pământ. Măcelari care-și aprovizionează carmangeriile cu materie primă și geambași care învârt sute de milioane de lei într-o singură zi. Toți aceștia își dau întâlnire la Pâncota - locul unde se află cea mai mare piață de animale din vestul țării. Locul în care se dă ora exactă în privința prețului animalelor și produselor agricole.

La o așa faimă, la o așa afluență de oameni, te-ai aștepta să întâlnești la Pâncota una dintre cele mai moderne piețe. Dacă nu la standarde europene, atunci nici departe de ele. Din păcate, condițiile de comercializare a animalelor la Pâncota sunt inexistente. Nu există gard. Nu există drum. Noroiul e până la genunchi. Nu-i sursă de apă, nu-i lumină. Totul e la fel ca în Evul Mediu.

Pentru acestea și multe alte încălcări grosolane ale legislației sanitar-veterinare, Direcția Sanitar-Veterinară Arad a ridicat autorizația de funcționare a Pieței de animale din Pâncota. Pericolul izbucnirii și răspândirii unor epidemii este unul imens și persistă în fiecare moment.

După sistarea activității, de comun acord cu Primăria Pâncota, s-a stabilit un program punctual pe care administrația locală trebuia să-l îndeplinească pentru a primi din nou autorizarea. Ce-au descoperit reprezentanții D. S. V. Arad la trei luni de la anunțarea drasticelor dispoziții, ce-au făcut între timp „gospodarii" Pâncotei, în frunte cu viceprimarul care se ocupă direct de piață, puteți afla în rândurile ce urmează.

Pericol permanent

Bilanțul celor trei luni a fost făcut sâmbăta trecută, la fața locului. Vă prezentăm opiniile **medicilor veterinari Călin Șiclovan**, șeful Poliției Sanitar-Veterinare Arad și **Dumitru Mișulescu**, șef serviciu antiepizootic din cadrul D. S. V. Arad. Concluzia a fost clară: din ceea ce s-a convenit nu s-a făcut mai nimic. Cu toate acestea, în loc ca Piața să fie închisă pentru că reprezintă un real pericol la sănătatea oamenilor și animalelor, ea funcționează cu toate motoarele în plin. Ba, mai mult, Primăria Pâncota încasează și taxele de intrare în piață, semn că îi doare-n cot de dispozițiile D. S. V. Arad.

Iată ce condiții minime trebuie să îndeplinească edilii Pâncotei pentru a intra în legalitate cu piața: ● să împrejmuiască piața ● să asigure căi de acces practicabile cu porți de intrare în piață la care să existe punct de control sanitar-veterinar ● să asigure un birou pentru transcrierea actelor de proprietate a animalelor ● să construiască boxe de izolare a animalelor suspecte de boală sau sechestrate din anumite motive (animale furate) ● să asigure o sursă de apă potabilă pentru adăparea animalelor ● să construiască o rampă de încărcare-descărcare a animalelor ● să betoneze sau măcar să pietruiască platoul pieței de animale ● să ilumineze corespunzător piața ● să asigure curățenia și dezinfecția ● să organizeze controlul actelor de proprietate a animalelor și certificatele sanitar-veterinare ● să nu permită intrarea în piață în afara unui orar clar de funcționare.

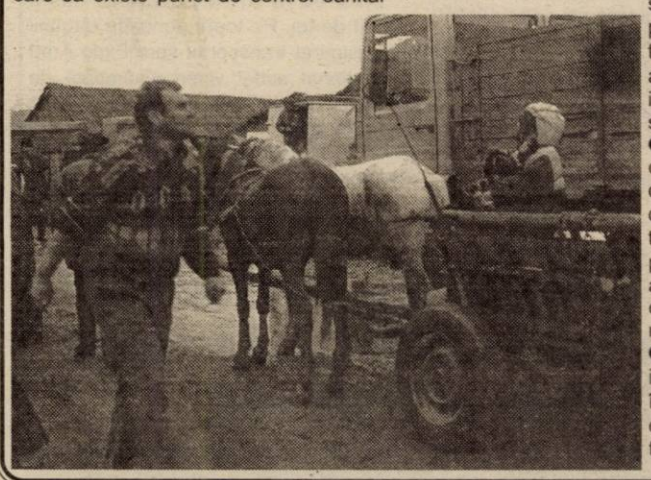

Preocupări sincere cu buzunarele goale

Iosif Retter, primarul orașului Pâncota și **Ioan-Monel Pâncotan**, viceprimarul care se ocupă direct de administrarea pieței, au răspuns punctual la aproape toate problemele ridicate de către medicii veterinari.

„Deoarece nu au fost bani pentru începerea concomitentă a lucrărilor atât la hala agro-alimentară cât și la Oborul de animale, am decis să le facem pe rând. Am început cu hala agroalimentară. Ați văzut că suntem aproape gata cu ea. Este o hală modernă, după modelul celei din Piața Catedralei din Arad. Când vom finaliza lucrările la hala agro-alimentară, vom începe imediat și amenajarea pieței de animale", a declarat primarul **Iosif Retter**.

La rândul său, viceprimarul **Ioan Monel Pâncotan** a precizat că, excepând gardul pieței, tot ceea ce s-a angajat să facă a făcut. **„Pentru că, dacă facem gardul, nu mai putem finaliza hala. Dar, în rest, am făcut gheretă la medicul veterinar și la cel ce transcrie contractele. Rampă avem, dar nu o folosește nimeni. Becuri am pus, dar le-au furat. Adăposturi am făcut, dar le-au distrus, orar avem, dar geambașii nu-l respectă. Am pus piatră pe platou, dar în două luni a dispărut. Trebuie asfaltat. Asta este civilizația oamenilor. Atât este puterea noastră financiară."**

Dilema

În mare, aceasta este situația cu Piața de animale din Pâncota. E de lăudat implicarea D. S. V. Arad, sunt de evidențiat preocupările Primăriei Pâncota. Cu toate acestea, pe termen scurt, problema nu este nici pe departe rezolvată. Ar fi de așteptat ca reprezentanții Consiliului Județean Arad, împreună cu Prefectura să-și pună mintea (și fondurile) la contribuție, pentru a evita izbucnirea unei epidemii.

NICOLAE OPREAN
Foto: **ȘTEFAN MATYAȘ**

Luna aceasta

13 LOCALITĂȚI VOR PUNE PUNCT APLICĂRII LEGII FONDULUI FUNCIAR

În continuare, principala preocupare a Prefecturii rămâne **urgentarea aplicării legii fondului funciar.** În acest sens, săptămâna trecută au fost vizitate 13 localități din județ, aflate în așa-zisa „zonă verde", adică în categoria celor aflate la un pas de finalizarea aplicării legii fondului funciar. Prefectul Aradului, **Dan Ungureanu**, a declarat: „Localitățile care vor termina aplicarea legii fondului funciar în timp util sunt **Șofronea, Curtici, Șimand, Pilu, Zerind, Chișineu-Criș, Grăniceri, Secusigiu, Pecica, Semlac, Șeitin și Nădlac."**

Cu ocazia vizitelor reprezentanților Prefecturii în localitățile de mai sus nu s-au înregistrat probleme deosebite, comisiile de aplicare a legii fondului funciar fiind, cum se spune, în grafic. În cazul în care vor mai apărea mici disfuncționalități, acestea vor fi soluționate cu prioriitate, iar acțiunea finalizată până la data de 18 noiembrie a.c.

Singurul loc în care au mai apărut niscaiva probleme este Pecica, acestea fiind legate de așa-numitele prunduri, situate între localitate și râul Mureș.

E. B.

UN CIOBAN SUPĂRAT

Ajunși la Sepreuș, după un raid prin mai multe localități din județ, ne-a oprit foarte insistent un localnic. Stana Ioan, în vârstă de 57 de ani, este cioban. Are în „custodie" peste 500 de oi pe care le duce zilnic la păscut.

La rându-i, primarul comunei - **Petru Horga** - spune despre Ioan Stana că se ocupă numai cu lucruri de nimic și mai are și datorii la primărie. **„Indiferent ce primar a fost în satul acesta, Ioan Stana a avut tot timpul**

Nemulțumirea lui este însă că, după cum susținea acesta, primăria nu a mai curățat pășunile și fântânile. „Pășunile sunt pline de scaieți și fântânile necurățate. Plătim bir 30 de mii de lei pe an pe cap de oaie și nu ni se face nici o facilitate." Stana mai spune că a vorbit de atâtea ori cu primarul, dar nu a rezolvat nimic, **„nici nu ne bagă în seamă..."** mai adaugă ciobanul.

ceva de comentat. Îi place să se certe... Pe lângă asta mai are și o datorie de 12 milioane de lei la primărie. Asta pentru că nu și-a plătit dările pentru oile pe care le paște. Legal nici nu trebuia să-l las pe pășune. Or fi ceva scaieți pe pășune, dar nu cum exagerează el, iar fântânile sunt curățate."

NADIA BODRAN
Foto: **ȘTEFAN MATYAȘ**

DE ICI, DE COLO, DE PRIN ȘIRIA

▼ Capii comunei Șiria s-au străduit, o bună bucată de vreme, să aducă la Șiria rămășițele pământești ale scriitorului **Ioan Slavici. „Ca să fie acasă!"** - a spus primarul Ioan Dorin Gurban. După ce s-a luat legătura cu familia scriitorului, autoritățile au aflat că Ioan Slavici nici nu a dorit să fie înmormântat la Șiria, ci la Panciu, unde trăia una din fiicele sale. În plus, la ora actuală nu se mai cunoaște exact locul din cimitir unde acesta a fost înmormântat. Păcat!

▼ În timpul documentării noastre la Șiria, în biroul primarului Gurban a sosit primarul localității Salonta, județul Bihor, dl **Albert Todor,** care urmează să fie pus în posesie în comuna arădeană. **„Are un hectar de vie de moștenit și nu sunt probleme."** - ne-a spus primarul Șiriei, fălos că este în grafic în materie de eliberări ale certificatelor de proprietate.

▼ Localitatea Șiria este înfrățită cu localitățile **Bougnais,** din Franța, cu **Pusta Otlaca**, din Ungaria și cu **Novo Selo,** din zona Pancevo, Iugoslavia, urmând a se mai înfrăți cu încă două localități, din Italia, respectiv Germania. Frumos, mai ales că străinii au și ajutat, foarte mult, comuna.

▼ Grație francezilor, cu care Șiria are cea mai veche colaborare, școala din Galșa are un laborator de informatică ultimul răcnet, cea din Șiria are apă curentă, iar la ora actuală se pune la cale derularea unui proiect de introducere a încălzirii pe combustibil lichid. Treaba costă 33.000 de euro, pe care francezii au spus că-i vor da. Dovadă că înfrățirile sunt importante.

Culese de EUGENIA BĂRDAȘ

Primar și... viticultor iscusit

Ioan Dorin Gurban, primarul comunei Șiria, nu este doar un bun administrator al localității. În timpul liber, care este tot mai limitat, dacă este să ne luăm după chiar spusele domniei sale, primarul face viticultură. Și încă de calitate...

- Domnule primar, câte hectare de pământ cultivat cu viță de vie aveți?

- Am 30 de ari de viță. Produc în jur de 15.000 de kilograme de struguri la hectar.

- Cum reușiți să lucrați singur atâtea hectare?

- Nu lucrez chiar singur singurel, ci împreună cu familia. Sigur, prașila și stropitul le efectuez mecanic, cu Agromec-ul.

- Ați câștigat ceva anul acesta? Ați avut un an bun?

- Din producția acestui an am valorificat 2500 de kilograme de struguri. 1000 de kilograme le-am vândut cu 6000 de lei kilogramul, iar 1500 de kile le-am dat cu 5000 de lei. Merge după calitate.

- Cât vin v-a ieșit?

- În jur de 500 de litri. Binișor. Din tescovină și o parte din strugurii rămași am făcut chiar și 80 de litri de țuică.

- Considerați că este profitabilă viticultura?

- Nu pot să spun că nu este o activitate profitabilă. Anul acesta, în mod excepțional, a fost un an bun pentru struguri, un an fără înghețuri, fără grindină...

- De ce anume depinde ca viticultura să „meargă"?

- La vița de vie, dacă anul este prielnic și se execută lucrări de bună calitate și la timp, nu ai probleme. Nu există să nu ieși bine.

- Vă mulțumesc.

Discuție consemnată de EUGENIA BĂRDAȘ

Săli de așteptare, peroane și sistem de iluminat - la standarde U. E.

M. L. P. T. L. MODERNIZEAZĂ STAȚIILE CFR DIN ÎNTREAGA ȚARĂ

Ministerul Lucrărilor Publice, Transporturilor și Locuinței (M. L. P. T. L.) intenționează să demareze un program de reabilitare al stațiilor de cale ferată din orașele reședință de județ. Banii necesari acestor lucrări - circa 60 de milioane de dolari - vor fi obținuți din credite interne și externe. Lucrările de modernizare vizează îmbunătățirea condițiilor de exploatare a stațiilor și asigurarea de servicii cât mai bune pentru călători. În acest fel se încearcă apropierea de standardele Uniunii Internaționale a Căilor Ferate. Specialiștii spun că e un pas important spre integrarea în U. E. Concret, este vorba de lucrări de renovare și modernizare a peroanelor, spațiilor de trecere comune și intrărilor în stații. Nu vor fi uitate nici sălile de așteptare, casele de bilete, sistemul de iluminat și cel de informare al publicului călător.

Ofițerul de presă al regionalei C. F. Timișoara, **Laura Vuculescu** spune că aceste lucrări vor fi demarate anul viitor. Ea a precizat însă că lucrările începute la stațiile CFR din Arad vor fi terminate conform planului inițial. Chiar dacă nu se cunoaște încă cum vor fi împărțite cele 60 de milioane de dolari, să sperăm că județul nostru nu va fi pe un loc codaș la alocarea sumelor aferente.

OLIMPIU BULZAN

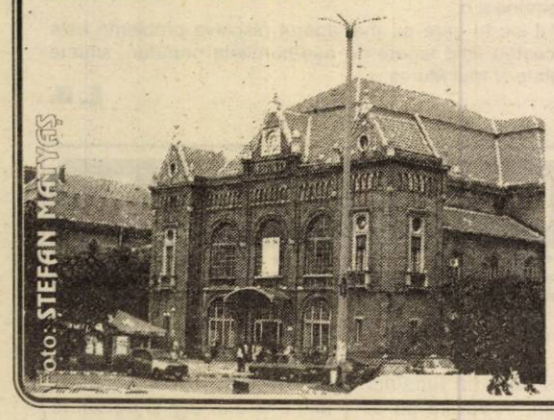

TRANȘA A DOUA PENTRU VENITURI DIN AGRICULTURĂ

Până la data de 15 noiembrie a.c. persoanele fizice care au obținut venituri din activități agricole, au obligația achitării tranșei a doua din impozitul aferent veniturilor obținute, comunică Direcția finanțelor.

În această categorie intră doar veniturile din cultivarea și valorificarea florilor, legumelor și zarzavaturilor, în sere și în solarii, precum și a arbuștilor, plantelor decorative și a ciupercilor, din exploatarea pepinierelor viticole și pomicole și altele asemenea.

APAPS A AVIZAT NOUA CONDUCERE A UTA

Întrucât în 7 noiembrie Cătălina Codrin și-a înaintat demisia, APAPS București a avizat numirea lui **Andronic Tamșa** în funcția de administrator și director general provizoriu al SC UTA SA, până la convocarea primei adunări generale a acționarilor (stabilită pe 2 decembrie). În vârstă de 60 de ani, Tamșa este în prezent șef lucrări la Universitatea „Aurel Vlaicu" din Arad. Între 1990 - 1991 a fost director tehnic la UTA, după ce în perioada anterioară a deținut funcția de director la Întreprinderea Textilă Buzău și la Centrala Industriei Bumbacului, având așadar o bogată experiență în domeniu.

Noul director ne-a declarat: **„Vreau să-mi conturez o idee despre ce se întâmplă în fabrică. Acum stabilim acțiunile prioritare pentru continuarea producției și creșterea volumului de producție dar și pentru ieșirea fabricii din pierdere".**

G. K.

DIN 15 NOIEMBRIE, NOI AUTORIZAȚII DE COMERCIALIZARE

Pentru producătorii și comercianții de cafea, tutun și băuturi alcoolice

Agenții economici care dețin autorizații de comercializare valabile pe toată perioada de desfășurare a activității, eliberate anterior intrării în vigoare a Legii 521/2002 (2 august 2002), au obligația ca până la data de 15 noiembrie să prezinte aceste autorizații organelor emitente în vederea anulării și emiterii unor noi autorizații. După această dată vechile autorizații sunt nule de drept. Pentru a avea continuitate în activitatea pe care o desfășoară, agenții economici arădeni ar trebui să solicite (la camera 15 din DGFP) emiterea autorizațiilor până la 15 noiembrie, astfel încât Finanțele să le poată elibera autorizația începând cu 16 noiembrie; în caz contrar, autorizațiile vor fi eliberate începând cu data de întâi a lunii următoare. Agenții economici care comercializează băuturi alcoolice, produse din tutun și cafea în sistem en detail nu au obligația autorizării, conform Legii 521/2002.

G. K.

La a doua licitație

PREȚUL SANEVIT - CU 4 MILIOANE DE DOLARI MAI MIC

Autoritatea pentru Valorificarea Activelor Bancare (AVAB) va organiza, pe 22 noiembrie, o nouă licitație pentru vânzarea fabricii Sanevit, deoarece la prima încercare nu a fost depusă nici o ofertă în acest sens. De această dată, prețul de pornire e mai mic cu 4 milioane de dolari, scăzând de la 18,8 la 14,6 milioane de dolari. Cei interesați de societatea arădeană producătoare de seringi și ace de unică folosință trebuie să depună ofertele până în 21 noiembrie și o garanție de 30% din valoarea activelor scoase la vânzare. Creanța Sanevit de 61,2 milioane de dolari și a fost preluată de AVAB de la Ministerul Finanțelor Publice - care a garantat un împrumut extern contractat de Sanevit.

G. K.

AR-MEDICA, târg arădean ajuns la a noua ediție

În perioada 15 - 17 noiembrie, Camera de Comerț, Industrie și Agricultură a județului Arad, prin Direcția Târguri - Expoziții, va organiza la Expo Arad Internațional, **AR-MEDICA**, târg internațional de medicină, aparatură medicală, de laborator, stomatologie, farmacie, optică, ortopedie, protetică. Aflat la a noua ediție, târgul din acest an va reuni 60 de firme din țară și străinătate (Ungaria și Cehia), înregistrând, față de 2001, o creștere a numărului expozanților de 18% și de 26% a suprafeței expoziționale. La încheierea târgului arădean, o parte din expozanți vor pleca la Dusseldorf, pentru a vizita târgul de medicină, considerat cel mai mare din Europa, în acest domeniu.

La conferința de presă organizată ieri de CCIA au fost invitate și dr. Gheorghița Barna și dr. Carmen Dehelean, din partea Asociației Medicilor Stomatologi cu Practică Privată din România - filiala Arad, care au declarat că specialiștii situează târgul arădean pe locul doi în țară, după București. „AR-MEDICA are o dublă importanță: prin participarea firmelor importatoare, medicii pot achiziționa produsele la prețuri promoționale; apoi, cursurile de Educație Medicală Continuă sunt susținute de profesori de renume", a spus dr. Barna, iar dr. Dehelean a completat: „Cursul din acest târg este creditat cu 16 ore EMC". Un medic stomatolog trebuie să acumuleze, într-o perioadă de cinci ani, 200 de ore EMC; dacă nu, nu mai primește avizul de practică medicală.

Intrarea la AR-MEDICA va costa 10.000 de lei. Pe toată perioada târgului este asigurat transportul spre Expo Arad Internațional, astfel: vineri și sâmbătă, de la 9,30 până la 17,30 (din oră în oră), iar duminică de la 8,30 la 14,30 (tot din oră în oră). Autobuzele vor pleca de la Podgoria.

GERLINDE KNAP

DOBÂNZILE BANCARE în vigoare la 12.11.2002

Denumirea băncii	Suma minimă (lei)		Dobânda (% pe an)											
			Persoane fizice						Persoane juridice					
	Persoane fizice	Persoane juridice	la vedere	Pe termen de (luni)					la vedere	Pe termen de (luni)				
				1	2	3	6	9	12		1	2	3	6	9	12
BCR a la scadență)	*	25.000.000	2	16	-	20,5	22	22,5	24	2	16	-	20,5	22	22,5	24
BRD	500.000	500.000	2	15	16	20	22	22,5	23	2	15	16	20	22	22,5	23
Transilvania	300.000	25.000.000	3	17	-	21	22	23	23	3	17	-	21	22	23	23
BancPost	500.000	500.000	2	16	-	20	21,5	22	22,5	2	16	-	20	21,5	22	20
Raiffeisen Bank	500.000	10.000.000	2	16,5	-	18	19	19	19	2	16,5	-	18	19	19	19
B. Românească	500.000	15.000.000	1,5	19,5	-	21,5	22,5	23	23,5	1,5	19,5	-	21,5	22,5	23	23,5
B. Carpatica	500.000	50.000.000	2	18	-	20	21	21	20	2	18	-	20	21	21	20
C. C. Aurora	1.000.000	10.000.000	4	21	-	22	24	25	26	4	21	-	22	24	25	26
C. C. Phoenix	500.000	500.000	4	20	-	21	22	-	23	4	20	-	21	22	-	23
C. C. Mureșul	300.000	2.000.000	4	20	-	23	23	-	-	4	20	-	23	23	-	-

Contractul de finanțare a autostrăzii Arad-Timișoara - Lugoj va fi semnat cu BEI până în iunie 2003

Banca Europeană pentru Investiții (BEI) va aloca fonduri pentru execuția lucrărilor de construcție la tronsonul Arad-Timișoara-Lugoj din cadrul autostrăzii Nădlac-Deva, contractul de finanțare urmînd să fie semnat pînă în luna iunie 2003, a declarat, agenției MEDIAFAX, Miron Mitrea, ministrul Lucrărilor Publice, Transporturilor și Locuinței.

"Ne-am înțeles din punct de vedere politic cu reprezentanții BEI ca instituția să finanțeze lucrările, iar suma va fi stabilită ulterior", a spus Mitrea.

Tronsonul Arad-Timișoara-Lugoj are o lungime de 102 kilometri, valoarea estimată a lucrărilor fiind de 447 milioane de dolari.

BEI va participa la finanțarea întregii porțiuni a autostrăzii Nădlac-Deva, fondurile necesare execuției lucrărilor fiind de circa 961 milioane euro.

"Am discutat cu BEI și posibilitatea ca instituția să ne acorde împrumuturi pentru realizarea lucrărilor de reabilitare a liniei de cale ferată Curtici-Simeria, precum și pentru susținerea programului de reabilitare a drumurilor naționale, etapa a VI-a", a menționat Mitrea. Această etapă prevede modernizarea a șapte tronsoane de drumuri naționale în lungime totală de 446 de kilometri.

„BANCA ȚIRIAC" EXTINDE PROGRAMUL DE LUCRU CU PUBLICUL

Începând cu 9 noiembrie 2002, toate sucursalele Băncii Țiriac vor fi deschise în zilele de sâmbătă, între orele 9,00-12,30, pentru a oferi servicii și produse bancare clienților băncii, persoane fizice și juridice.

Operațiunile efectuate de sucursalele băncii în cea de a șasea zi a săptămânii sunt următoarele: deschideri de conturi în lei și valută, constituirea de depozite în lei și valută, emitere de carduri, operațiuni de schimb valutar, primire și eliberare de numerar, operațiuni cu cecuri, serviciul de transferuri rapide MoneyGram, acordarea de credite pentru persoane fizice, rambursarea de credite de către persoanele fizice.

„Extinderea programului de lucru cu publicul și la nivelul sucursalelor băncii se înscrie în preocuparea permanentă de a oferi servicii moderne și de calitate clienților noștri", declară domnul Anthony van der Heijden, Președintele Băncii Țiriac.

ARENDAȘII CARE NU ÎȘI ÎNDEPLINESC OBLIGAȚIILE CONTRACTUALE VOR FI AMENDAȚI

Contractele de arendare încheiate în scris și înregistrate la Consiliul Local vor constitui titluri executorii pentru plata arendei la termenele și în condițiile stabilite, conform unei Ordonanțe de Urgență adoptată, de Guvern, pentru modificarea Legii arendării 16/1994.

Astfel, arendașii care nu își îndeplinesc la timp obligațiile contractuale, nu prezintă garanțiile solicitate de arendator sau schimbă categoria de folosință a terenului arendat fără să respecte legislația și fără acordul scris al proprietarului vor fi amendați cu sume cuprinse între 100 și 300 de milioane de lei.

Ordonanța mai prevede obligativitatea introducerii în contractul de arendare a unor clauze de asigurare a bunurilor agricole, clauze care vor fi în sarcina arendașului.

Conferință de presă la I.P.J., cu oaspeți de peste Ocean

AMERICANII GĂSESC POLIȚIȘTII ROMÂNI PREGĂTIȚI, DAR SLAB ECHIPAȚI

Inspectoratul Județean de Poliție Arad a primit vizita unei delegații de polițiști din Statele Unite ale Americii, majoritatea din Chattanooga - Tenesee. Din grup fac parte inlcusiv un agent FBI din Dallas și un ofițer (femeie) din Chicago.

Ieri dimineață., I.P.J. Arad a organizat o conferință de presă, unde polițiștii americani - care par desprinși dintr-un film „made in U.S.A.", cu uniformele specifice pe care orice arădean le știe din diverse pelicule - s-au pus la dispoziția ziariștilor, aceștia fiind extrem de curioși de ceea ce înseamnă să fii polițist pe „tărâmul făgăduinței."

Întâlnirea cu presa a fost deschisă de șeful I.P.J. Arad, **Nicolae Gudiu,** care și-a manifestat bucuria sinceră de a avea alături niște profesioniști adevărați, dintr-o țară care nu se confruntă, nici pe departe, cu aceleași probleme cu care ne confruntăm noi.

La întrebările ziarului nostru au răspuns în special d-nii **Jim Hammond,** șerif adjunct în statul Tenesee, respectiv **John Stuermer,**

șef de departament în Poliția americană, de ani buni. Ambii, cu o vechime în profesie de peste 25 de ani. Am aflat, astfel, că a fi polițist în America nu este cine știe ce din punct de vedere financiar. Că salariile le asigură polițiștilor de acolo un trai decent, este adevărat, dar că nu pot face avere din asta. Cei care rămân în Poliție, rămân doar de amorul artei, această profesie cerând sacrificii enorme. Am mai aflat de la oaspeți că, tot așa ca și în filme, un polițist american are mari probleme de familie, dacă nu găsește un partener care să-l înțeleagă. De multe ori, polițiștii sunt nevoiți să-și sacrifice viețile de familie pe altarul profesiei.

Relația cu presa a polițiștilor americani este, de asemenea, total diferită de cea din România. Pentru polițiștii americani este foarte important să informeze lumea cu privire la ceea ce fac, astfel încât solicită prezența presei ori de câte ori se întâmplă ceva grav. Iar lumea, bineînțeles, are posibilitatea să aleagă dacă vrea sau nu vrea să vadă ororile, de multe ori, cu care se confruntă polițiștii zi de zi.

Polițiștii americani ne-au mai spus că au observat, pe parcursul șederii la noi, faptul că polițiștii noștri sunt la fel de pregătiți profesional ca și ei și, din discuții, și-au dat seama că acționează exact așa cum ar acționa și ei la un moment dat. Dar, totuși, diferența uriașă rămâne tehnica. Dotarea. Ai noștri nu se bucură, din păcate, de cele mai noi cuceriri ale tehnicii, în timp ce americanii lucrează cu aparate performante în toate domeniile.

Curioși dacă la diversele cazuri se deplasează tot cu mașini vechi - gândindu-ne că ai noștri, până ajung cu o Dacia la un caz, se pot întâmpla câte și mai câte - am întrebat care este „Dacia lor", adică mașina aceea americană veche cu care a fost dotată Poliția cu ani în urmă și care a rămas în continuare în parcul auto. Sigur, am aflat că și aici America este America și că Poliția se deplasează pe teren cu Forduri de diverse tipuri, de la dubițe, până la mașini de teren foarte performante și de mari dimensiuni. Desigur, „benzinofage".

Interesant este și faptul că acești americani, respectiv polițiștii aflați în vizită la I.P.J. Arad, nu s-au așteptat, la fel ca alți străini care ne calcă meleagurile, să găsească aici doar aurolaci, cerșetori sau cine mai știe ce. Au citit despre România, i-au aflat istoria, au știut că vor găsi aici clădiri vechi, impresionante, la vederea cărora se pot bucura. Șeriful adjunct **Jim Hammond** a spus, chiar, că America este „bebeluș" în materie de istorie, comparativ cu România.

Polițista din Dallas ne-a spus, la rândul său, că **femeia** este foarte apreciată în Poliția din Statele Unite, că acolo femeile nu sunt „aruncate" doar în birouri, pentru diverse munci administrative, ci sunt trimise chiar și pe teren, la cazuri deosebite, grele. Pe când la noi, condiția femeii în Poliție este cu totul alta. Mai în a doua linie, mai ferit, mai la „hârtoage".

Polițiștii americani au fost deschiși, au răspuns întrebărilor ziarului nostru cu plăcere, exprimându-se în genul: **„Pentru noi, a discuta cu presa este ca un fel de al doilea serviciu pe care îl facem."**

Întâlnirea de ieri a luat sfârșit într-o manieră prietenească și caldă. Nicolae Gudiu, șeful I.P.J. Arad, le-a dăruit polițiștilor americani câte un album de prezentare a municipiului Arad, o ploscă artizanală în care colegii dumnealui din America vor găsi „un eșantion de țuică de prună clasa întâi", o casetă cu muzică populară românească și alte câteva suveniruri, inclusiv o emblemă a Poliției Române. Americanii, la rândul lor, i-au dăruit șefului I.P.J. o emblemă a Poliției din Chattanooga, o cană cu aceeași emblemă și o geantă tradițională de teren pentru polițiști. Nicolae Gudiu a mai primit și o emblemă a Departamentului de Poliție Hamilton, statul Tenesee.

Americanii vor mai sta în Arad câteva zile, timp în care vor vizita toate departamentele poliției și vor ajunge, pe cât posibil, să vadă și câteva dintre obiectivele importante din municipiul și județul Arad.

EUGENIA BĂRDAȘ
FOTO: ȘTEFAN MATYAȘ

GUVERNUL A ÎNCHIS GURA PRIMARILOR

La începutul anului, Guvernul a pus la dispoziția primarilor o însemnată forță de muncă pentru executarea lucrărilor de interes local. Este vorba despre asistații social în baza Legii 416/2001, care au obligativitatea să lucreze 72 de ore pe lună în folosul comunității.

Recent, guvernanții au luat o măsură prin care primăriile își pot întregi „armata" de muncitori care să curețe șanțurile, parcurile, pășunile sau zăpada.

Astfel, dacă angajează șomeri pentru activități de interes comunitar, statul asigură pentru aceștia un salariu minim brut pe țară, la care se adaugă contribuțiile de asigurări sociale datorate de către primării pentru angajarea șomerilor.

Perioada în care se asigură acești bani este 1 noiembrie 2002 - 31 martie 2003.

Cu aceste măsuri, primarii nu mai pot da vina pe faptul că n-au cu cine lucra la îngrijirea și înfrumusețarea localităților.

N. O.

OCTAV COZMÂNCĂ VA ANALIZA „OPERAȚIUNEA LAPTELE ȘI CORNUL"

Săptămâna aceasta, la Cluj, în prezența lui Octav Cozmâncă, ministrul Administrației Publice, se va desfășura o întrunire cu subiect de discuție **„Distribuția laptelui și cornului în școlile din partea de vest a țării".**

Aradul va fi reprezentat de prefectul Dan Ungureanu, OJPC, Sanepid și distribuitorii - Astral pentru lapte și Pati Pan pentru corniuri.

Ca o repetiție pentru ședința de la Cluj, în cadrul Comitetului Operativ Consultativ, reprezentanții instituțiilor mai sus menționate au prezentat ultimele date referitoare la „operațiune".

Ca o noutate, distribuitorii au inițiat un program de extensie a traseelor pe care se va distribui corn, în loc de biscuiți și lapte, în loc de brânză topită.

Reprezentantul Astral a informat că un număr de zece localități vor intra în acest program. Este vorba de Vladimirescu, Sâmbăteni, Cicir, Păuliș, Bârsa, Bocsig, Sintea Mare, Seleuș, Gurba și Chereluș.

Cu corniuri, firma Pati Pan aprovizionează 61% dintre școli, urmând să mai intre și altele în grafic, în funcție de posibilități.

Toate aceste plusuri, dar și minusurile care există (lipsa frigiderelor și a sălilor special amenajate în unele școli) vor fi cuprinse într-un referat care va ajunge pe masa ministrului Cozmâncă.

SORINA AMBRUȘ

Protecția socială - la momentul evaluării

În cursul dimineții de ieri, directorii instituțiilor descentralizate ale statului care se ocupă de protecția persoanelor defavorizate , reprezentanți ai Secretariatului de Stat pentru Handicapați București, ai Inspectoratului de Stat Teritorial pentru Handicapați București și Arad s-au întrunit la Centrul de Îngrijire și Asistență Arad, unde au purtat dezbateri pe tema protecției sociale.

Aurel Lucea, inspector șef la ISTPH Arad, a precizat că, în fapt, prin această întâlnire s-a urmărit o evaluare a activității de protecție a persoanelor cu handicap, pe zone, precum și imaginea publică de care se bucură această instituție. Pentru a realiza acest obiectiv, România a fost împărțită în nouă regiuni gazdă. Aradului i-a revenit meritul de a fi reședința regiunii a șasea Banat și implicit locul de desfășurare a evenimentului de ieri. Colateral dezbaterilor au fost efectuate și sondaje de opinie prin care persoane de diferite vârste, sexe și categorii sociale au răspuns la întrebări legate de modul în care percep protecția socială în România.

T. MATICA

Inspectoratul Muncii avertizează:

DUPĂ VORBA BUNĂ, ÎNCEP AMENZILE

● Sancțiuni de peste cinci miliarde de lei

Ieri, în cadrul unei conferințe de presă, conducerea Inspectoratului Teritorial de Muncă (ITM) Arad a prezentat o analiză a activității din acest an. Purtătorul de cuvânt al ITM, Florina Ghile, a spus că în primele zece luni ale anului în curs au fost controlați 2.598 agenți economici, dintre care 393 au primit amenzi în valoare de peste cinci miliarde de lei.

● Munca la negru - redusă la jumătate

Pe parcursul acestui an, inspectorii de muncă au depistat 108 angajatori care practicau munca fără forme legale, fiind identificate 357 de persoane dintre care 142 femei, 3 tineri și 6 copii sub 15 ani. Pentru aceste deficiențe amenzile aplicate au depășit 1 miliard de lei. „Asistăm, la o înjumătățire a numărului angajatorilor care practică munca la negru" - constată inspectorul-șef, Liviu Crișan. În 2002 au avut loc 58 de accidente de muncă, cu 68 de accidentați, dintre care 58 cu incapacitate temporară de muncă și 10 morți. Din cele 58 de accidente, două au fost colective cu 9 accidentați (4 morți). În perioada similară a anului trecut s-au înregistrat 73 de accidente, din care 10 au fost mortale.

● Gata cu avertismentele verbale!

Inspectorul-șef Liviu Crișan a ținut să precizeze faptul că, după majorarea amenzilor, care au crescut în medie de 10 ori, agenții economici au beneficiat de o perioadă de grație, în sensul că ITM a mers mai mult pe aplicarea de avertismente verbale și mai puțin pe sancțiuni pecuniare.

„De acum încolo însă - avertizează dl. Crișan - o să trecem la aplicarea de amenzi, considerând că firmele au avut suficient timp să se familiarizeze cu noile reglementări legale."

Oricum, Liviu Crișan a spus că pe parcursul anului în curs s-a

constatat o creștere a numărului de contracte de muncă încheiate, acestea ajungând la cifra de 40.629, în timp ce în 2001 erau doar 34.632. „Acest fapt nu poate face decât să ne bucure. E un lucru deosebit că tot mai puțini oameni sunt în bătaia vântului, muncind la negru" - declară dl. Crișan.

COSMIN TRIF

E-MANDAT, UN NOU SERVICIU POȘTAL

Noul serviciu poștal **E-mandat** a fost lansat pentru a înlocui serviciul tradițional de mandat telegrafic. Este un serviciu care asigură remiterea unor **sume de bani nelimitate** într-un **interval de timp redus - maxim 24 de ore** de la depunerea sumei, către **destinatarii de la orice adresă poștală din țară.** Pentru început prezentarea trimiterilor E-mandat se face numai la ghișeele **oficiilor poștale urbane conectate la rețeaua E-post**, iar **distribuirea/achitarea mandatelor se face în întreaga țară.**

Serviciul **E-Mandat** poate fi expediat cu următoarele indicații speciale: ● postrestant ●confirmare poștală de primire ● confirmare prin e-mail de predare (EC) ● corespondență

■ **Tarifele E-Mandat sunt următoarele:**

● Prețul unui formular e-mandat 500 lei
● Tarif de înregistrare 1000 lei

■ **Tarif pe valoare:**

● până la 220.000 lei, pentru fiecare 100 lei sau fracțiune de 100 lei 5%
● între 220.001-1.000.000 lei, pentru fiecare 1.000 lei sau fracțiune de 1000 lei 10%
● peste 1.000.001 lei, pentru fiecare 1.000 lei sau fracțiune de 1.000 lei 8%
● Tarif de transmitere 30.000 lei

■ **Tarife pentru indicații speciale:**

● confirmare de primire 5000 lei
● postrestant 5000 lei
● confirmare EC 5000 lei
● corespondență 1000 lei/cuvânt

Pe raza județului Arad, serviciul **E-Mandat** este disponibil în următoarele oficii poștale urbane conectate la rețeaua E-Post: **Arad 1, 2, 3, 4, 7, 8, 9, 10, 11, Ineu, Lipova, Sebiș, Arad OPDC**, urmând ca în scurt timp acest serviciu să fie oferit și prin oficiile poștale rurale: Buteni, Ghioroc, Gurahonț, Pecica, Sântana, Șiria.

S.C. „ASTRA Vagoane Călători" S.A. Arad

convoacă

Adunarea Generală Ordinară a Acționarilor societății la data de 28.11.2002, pentru toți acționarii cuprinși în registrul acționarilor la data de 15.09.2002, Ordinea de zi a adunării fiind următoarea:

1. Aprobarea situației financiare retratate în conformitate cu prevederile O.M.F. 94/2001.
2. Diverse.

Adunarea va avea loc la sediul societății, din Arad, str. Petru Rareș, nr. 1-3, la ora 14,00.

Informații privind problemele cuprinse în ordinea de zi se pot afla la sediul societății începând cu data de 15.11.2002, sau la telefon 233651, înr. 2250.

În situația neîntrunirii cvorumului necesar deliberărilor, adunarea se reconvoacă pentru data de 04.12.2002, în același loc și la aceeași oră.

Administrator unic
Bologea Ovidiu

DESPRE CELULITĂ - INAMICUL NUMĂRUL UNU AL SILUETEI

● dialog cu dr. MARIA FILIMON

În sezonul rece predispoziția pentru celulită este mult mai mare, având în vedere regimul alimentar ușor dezechilibrat și tendința spre sedentarism. Gândindu-ne, totuși, că se apropie sărbătorile de iarnă, și că fiecare ne dorim să arătăm cât mai bine de Revelion, ba mai mult, să ne păstrăm în formă până la primăvară, am purtat o discuție cu dr. MARIA FILIMON, pentru a afla cum putem lupta cu acest inamic numărul unu al siluetei - celulita.

– Doamnă doctor, ce este celulita?

– Celulita reprezintă o îmbolnăvire a celulelor subcutanate. În hipoderm, stratul profund al pielii, se acumulează trigliceride și glicogen. Grăsimea este mai mult sau mai puțin bogată în apă și toxine, fiind dispusă în spații alveolare delimitate de fibre elastice laxe. Ea poate apărea ca o afecțiune independentă sau ca o complicație a unor boli infecțioase.

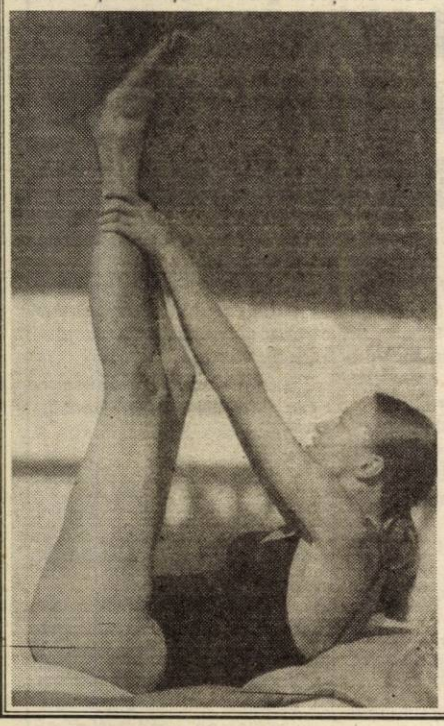

– Care sunt cauzele care determină apariția celulitei?

– Pot fi cauze multiple. De pildă, de ordin digestiv, datorită supraîncărcării cu grăsime, glicogen, sare, apă și toxine a celuleror adipoase din hipoderm. Alt gen de cauze sunt cele endocrine, pricinuite de hipersecreții de foliculină sau de aldosteron. Ar mai fi cauze de ordin nervos (șoc emotiv sau afectiv).

– Câte feluri de celulită se cunosc?

– Celulita este frecvent întâlnită la femei și poate fi superficială și profundă.

–Ce particularități are fiecare dintre aceste două tipuri ?

– Celulita superficială poate fi difuză, întâlnită sub pielea umerilor și a părții superioare a brațelor. Uneori este dureroasă la presiune. Celulita nodulară are aspect granulos și este decelabilă la palpare.

Celulita profundă este localizată în zona cefei, pe fața externă și internă a coapselor, pe șolduri, abdomen, glezne, genunchi, brațe, torace, regiunea lombară și de-a lungul coloanei vertebrale.

– În ce mod depistăm celulita?

– Prinzând pielea între degetul mare și cel arătător și efectuând o mișcare de rulare, se constată scăderea mobilității , precum și aspectul de „coajă de portocală". Celulita poate genera stări de oboseală , dureri de cap sau dureri generalizate.

– Cum putem ocoli celulita?

– Sunt mai multe sfaturi de care trebuie să țineți seamă. Și anume:* evitați hainele strâmte, deoarece împiedică circulația sanguină.* faceți regulat exerciții fizice (alergări, aerobic, mers cu bicicleta sau pe jos).* evitați epilarea cu ceară fierbinte.*nu stați mult picior peste picior, fiindcă acestă poziție dereglează irigarea cu sânge a țesuturilor. * nu faceți exces de medicamente. *evitați băile calde prelungite și grăsimile animale (consumați numai uleiuri vegetale), prăjelile, afumăturile, condimentele iuți, sarea în exces. Consumați multe fructe și legume, beți multe lichide care favorizează eliminarea toxinelordin corp. Cele mai indicate sunt ceaiurile din plante medicinale depurative și diuretice: crețișoară, păpădie, coada-calului, urzică, trei frați pătați, flori de soc.

– Ce alte modalități de tratament naturist recomandați împotriva celulitei?

– Se poate recurge la un ceai concentrat din iederă (frunze), crețișoară și coada-șoricelului sau cataplasme din același amestec. La un litru de apă se adaugă câte două linguri din fiecare plantă, se fierbe două - trei minute și se adaugă la jumătate de cadă cu apă. Se face o baie de 20 de minute, apoi, în zonele cu probleme se face un masaj cu unguent anticeluluitic pe bază de șapte plante: castan, coada-calului, spânz, coada-șoricelului, etc.

T. MATICA

NUNTĂ FĂRĂ MIREASĂ ÎN HUNEDOARA

O tînără nu a putut participa la propria ei nuntă pentru că a născut chiar în ziua în care a fost cununată religios la biserică, iar cei peste o sută de invitați au fost nevoiți să meargă singuri la petrecere, la restaurant, unde locul acesteia a fost luat de un tînăr care a îmbrăcat rochia de mireasă.

Manuela și Șandor David ar fi trebuit să se căsătorească duminică, avînd peste o sută de invitați.

Manuela era însărcinată în luna a noua și medicii i-au spus că va naște, probabil, la jumătatea lunii noiembrie. Cu o zi înainte de nuntă, însă, pe tînără au apucat-o durerile nașterii.

"Dimineața m-au apucat durerile. Ne-am agitat rău de tot. Mă gîndeam că ajung la spital înainte să mă mărit. Nu mai prind eu nunta mea, mi-am spus", a afirmat Manuela David.

Familia fetei i-a sunat pe nași să meargă la Călan cu o zi înainte, apoi a anunțat coafeza care să o aranjeze. Tinerii au mers la primăria și au obținut aprobarea să se căsătorească sîmbătă, apoi au ajuns la biserică, unde au întîmpinat o serie de probleme, însă în cele din urmă preotul i-a cununat fără cantor.

"Eu aveam dureri. Nu puteam să stau nici cu rochia pe mine. Aveam contracții. Familia mă încuraja să rezist măcar pînă a doua zi, cînd veneau invitații la petrecere", spune tînăra.

Tinerii, familiile lor și nașii au ieșit la un restaurant din oraș, însă Manuela a fost nevoită să meargă la spital, pentru că nu mai rezista din cauza durerilor, iar în noaptea de sîmbătă spre duminică, jurul orei 4.00, ea a născut o fetiță de 2,7 kilograme, pe care au numit-o Cătălina Cristina.

Duminică, mirele și cîțiva dintre nuntași au vizitat-o la spital pe tînăra mămică.

"Duminică, pe la amiază, mă cheamă o asistentă că au venit nuntașii. Doamna David, au venit să vă fure nuntașii, mi-a zis asistenta. Tot spitalul rîdea de situație", afirmă Manuela David.

Pentru că mireasa nu a putut să participe la petrecere, prietenii mirelui au salvat situația într-un mod foarte inedit. Ei s-au gîndit că nu ar strica dacă l-ar îmbrăca pe unul dintre nuntași în rochia miresei, să-i țină astfel loc Manuelei. Alesul, un prieten al mirilor, nu a avut încotro și a îmbrăcat rochia albă și voalul miresei. Mireasa de împrumut și-a făcut datoria, stînd la masă alături de mire, dansînd cu el și cu alți invitați, ba chiar a fost furată de nuntași.

O GARDEROBĂ NOUĂ - MINIMUM 5.500.000 LEI

Anotimp nou, garderobă nouă. Cam așa se traduce fiecare sezon în preferințele vestimentare ale femeilor. Orice femeie își dorește să fie în pas cu tendințele modei, să simtă bucuria unei haine noi - sau măcar a unor accesorii - care să pună în valoare feminitatea, distincția, eleganța sau, de ce nu, extravaganța.

Am păsit pragul câtorva dintre cele mai reprezentative magazine ale orașului pentru a constata care sunt prețurile practicate la articolele necesare unei noi garderobe. Așadar, în funcție de croială, textura materialului, complexitatea lucrăturii, o fustă costă între 300.000 - 550.000 lei. Pantalon: 300.000 - 600.000 lei, bluze: 200.000 - 600.000 lei. Un deux - piece poate fi cumpărat la prețuri între 1.200.000 - 2.300.000 lei. Dacă optați pentru un simplu sacou, care să se asorteze atât la fustele cât și la pantalonii pe care-i purtați, trebuie să scoateți din buzunar între 750.000 - 900.000 lei. Nelipsite pentru acest sezon sunt jachetele sau paltoanele, ale căror prețuri variază între 1.200.000 - 2.700.000 lei.

Dar să nu uităm că la o ținută nouă trebuie și încălțăminte pe măsură. Pentru aceasta, din economiile dvs. se mai duc între 700.000 - 3.000.000 lei.

Rezumându-ne doar la atât - presupunem că un fular, o poșetă sau o pereche de mănuși putem recupera din garderoba anului trecut - un calcul simplu relevă faptul că pentru cumpărătuile pe care le presupune garderoba sezonului rece 2002 - 2003, trebuie minimum 5.500.000 lei. Mult, puțin, asta o simte fiecare dintre noi în funcție de buget.

Oricum, magazinele sunt pline de mărfuri, dar și de cumpărători. Fie singure, fie însoțite de soți, doamnele Aradului tatonează oferta pieței și se înnoiesc cu lucruri noi. Comercianții spun că au trecere atât produsele la prețuri mai modeste, cât și cele scumpe sau de lux. Deh, în funcție de posibilități...

❖ ❖ ❖

Casa „Ellis" a venit deja în întâmpinarea domnișoarelor și doamnelor active, în special a celor care au o muncă de birou, printr-o ofertă promoțională de sărbători. În limita stocului disponibil, „Ellis" oferă la prețuri de până la 999.000 lei compleuri cu fustă și jachetă lungă, din materiale practice, nesifonabile, în diferite

nuanțe. **Elena Lăslean**, proprietara Casei, are și alte surprize vestimentare pentru femeile care preferă stilul elegant și clasic semnat „Ellis"!

TEODORA M.
FOTO: ȘTEFAN MATYAȘ

PROCTOLINE
centrul medical proctologic

OFERĂ POSIBILITATEA TRATĂRII DE:

HEMOROIZI
FISURI ANALE

FĂRĂ OPERAȚII!

FĂRĂ SPITALIZARE!
FĂRĂ AFECTAREA VIEȚII PRIVATE!
FĂRĂ AFECTAREA ACTIVITĂȚII PROFESIONALE!
FĂRĂ PREGĂTIRE PREOPERATORIE (CLISMĂ ETC.)!

INFORMAȚII ȘI PROGRAMĂRI LA TELEFON:

TIMIȘOARA 0256 221.219
BUCUREȘTI 021 311.19.69
BRAȘOV 0268 333.985
BAIA MARE 0262 212.622
IAȘI 0232 261.818

(2734253)

Cele două fețe ale „Bătrânei Doamne“

UTA - ELŐRE BÉKÉSCSABA 2-3 (0-1)

„Bătrâna Doamnă“ a arătat ieri două fețe celor 800 de spectatori din tribune. Prima dintre ele nu a fost deloc convingătoare. Garnitura de start, trimisă pe teren nu a dat satisfacție, fazele create de arădeni rezumându-se la șutul în bara transversală al lui Turcan și la reluarea alături al lui Pițt, ambele în repriza întâi. Gavrilovics a deschis scorul în minutul 5, trecând prin toată apărarea arădeană, după care gazdele au reclamat penalty la o intervenție neregulamentară asupra lui Turcan, dar jocul a fost lăsat să continue. Va fi 0-2 în min. 55, grație șutului violent al lui Hofman, pentru ca în min. 58, Lupașcu să mărească diferența printr-o frumoasă lovitură de cap.

În acest moment, va intra pe suprafața de joc cealaltă garnitură a FC UTA, cu mulți fotbaliști de bază în componență. La prima acțiune inițiată, Manta reduce din handicap cu capul (min. 64). Urmează numeroase ratări arădene iar aspectul meciului se schimbă radical. Mărginean punctează printr-un șut plasat, în min. 90, chiar egalarea căutată în prelungirile disputei, fiind la un pas de a se produce.

Manta înscrie primul gol la scorul 0-3
Foto: **VIOREL MUSCA**

Iată, așadar, formațiile:

*** UTA 1:** Tufiși - Zaha, Baldovin, Chioreanu, Bier, Ardelean, St. Germain, Chitescu, Turcan, Rus (Pițt), M. Popescu (Ianu). **UTA 2:** Grozav - Demian, Botiș, Luca, Panaitescu, Pițt, Mărginean, Nagy, Fritea, Manta, Drida. **Antrenor:** Ionuț Popa.

*** Békéscsaba:** Fekete - Czipo, Gruics, Udvari, Szabo, Szilveszter, Banföldi, Megyesi, Gavrilovics, Hofman, Miculescu. Au mai jucat: Kurucz, Urs, Lupașcu, Ibric, Almășan, Bulyaki, Velentenyi. Antrenor: Garanvölgyi Lajos.

Au arbitrat Adrian Apătean - la centru, Emil Cristea (cu unele ezitări) și Dan Țâșcă (foarte bine).

Notabile reîntâlnirile lui Miculescu și Almășan cu publicul arădean, ultimul, alături de Ibric și Lupașcu, fiind în probe la echipa maghiară din cauza situației dezastruoase de la CSM Reșița. La UTA au revenit după accidentări, Baldovin și Manta, în vreme ce Njok, în continuare indisponibil, a urmărit întâlnirea din tribune. Au mai absentat Bogdan, Vintilă (învoiți) și Panin (suspendat cu Steaua).

ADRIAN HĂRȚĂU

SAINT GERMAIN NU A IMPRESIONAT

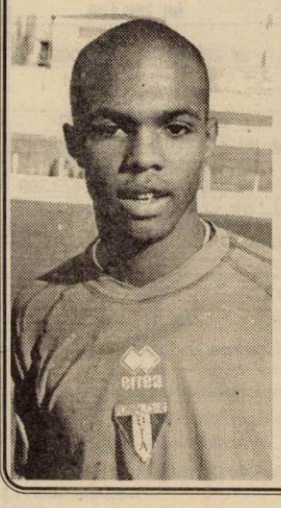

Aflat în probe la UTA, francezul Jimmy Saint Germain (mijlocaș, 22 de ani) nu a impresionat în „amicalul“ de ieri cu Békéscsaba. Originar din Guadelupe, fotbalistul de culoare a trecut pe la mai multe grupări din Hexagon, între care s-a numărat Le Havre (liga întâi). Tehnic, în schimb dezavantajat de fizic (scund și fragil), Saint Germain nu a fost prezent foarte mult în acest joc, având o ocazie în partea întâi, când balonul e. pediat de la distanță a ocolit buturile adverse. Terenul i-a jucat feste în 3-4 rânduri, fotbalistul alunecând pe „dreptunghiul verde“ al UTA-ei. Totuși, cum o singură evoluție poate fi înșelătoare în privința potențialului real al unui jucător, încă nu s-a pronunțat un verdict.

A.H.

Apariție promițătoare

La numai 19 ani, arbitrul asistent Dan Țâșcă a debutat, practic, la un meci de asemenea nivel. Prestația lui a fost atentă și inspirată, Țâșcă anunțându-se drept un element de perspectivă al arbitrajului arădean.

Foto: **V. MUSCA**

Anghelinei fluieră UTA - Steaua

Ieri, Comisia Centrală de Arbitri a stabilit lista arbitrilor ce vor oficia la etapa a XII-a a Diviziei A, la fotbal.

Partida care ne „arde“ pe noi, iubitorii fotbalului arădean, e F.C. UTA - Steaua, care va avea loc *sâmbătă, ora 14,* pe stadionul UTA și va fi transmisă în direct de PRO TV. Mai marii arbitrajului românesc au decis ca întâlnirea să fie oficiată la centru de gălățeanul Viorel Anghelinei. Acesta va fi ajutat de asistenții Cristian Nica (Ploiești) și Marian Deaconu (Ploiești). Rezervă a fost desemnat Orlando Trandu (Timișoara).

D.S.

Sportivul săptămânii

„PENTRU MINE UN JOC ÎN DIVIZIA B ÎNSEAMNĂ FOARTE MULT“

♦ *afirmă Dănuț Mițiți, jucătorul echipei Tricotaje Ineu*

Iată că, din victorie în victorie, echipa Tricotaje Ineu s-a cocoțat pe prima treaptă a podiumului Diviziei C - seria a VIII-a, visând cu ochii deschiși la o promovare istorică pentru fotbalul ineuan. Povestea ultimei izbânde s-a scris la Beclean, eroul ei fiind mijlocașul de 30 de ani, Dănuț Mițiți, autor al golurilor de trei puncte. Călător prin fotbalul județean și în eșalonul trei, Mițiți a acceptat să ne vorbească despre imensa oportunitate de a-și încheia cariera în Divizia B, dar și despre alte subiecte interesante pe care le-am consemnat la rubrica „Sportivul săptămânii“...

– Felicitări Dane, pentru excelentele evoluții la echipa ta de club, F.C. Tricotaje Ineu. Putem spune că trăiești o a doua tinerețe lângă actualii tăi colegi?

– Vă mulțumesc pentru aprecieri, pentru onoarea de a mă fi ales sportivul săptămânii arădene. Aveți dreptate, trăiesc o a doua tinerețe la Ineu, mă simt în formă maximă. Anul trecut, când evoluam în Divizia D pentru Comera și am începút să și lucrez, credeam că nu voi mai avea ocazia să-mi câștig existența din fotbal. Trebuie să le mulțumesc conducătorilor de la Ineu și antrenorului Cigan pentru încrederea acordată și sper să nu-i dezamăgesc niciodată.

– Cum sigur nu i-ai dezamăgit la Beclean...

– Meciul a fost destul de greu, pentru că în prima repriză nu am jucat tocmai bine. După pauză ne-am revenit, iar golurile marcate de mine au venit ca o consecință logică a ceea ce s-a întâmplat pe teren.

– Mai sunt trei etape din acest tur de campionat și ai reușit deja nouă goluri. Unde vrei să te oprești?

– Nu mi-am propus să înscriu un anumit număr de goluri, ci doar să-mi continui evoluțiile bune de până acum. Atâta timp cât îmi aduc contribuția la succesele echipei pot spune că mi-am realizat obiectivul.

– De-a lungul carierei ai evoluat pe mai multe posturi: atacant, în spatele „vârfurilor“, mijlocaș. Care e de fapt poziția ta în teren?

– Cea pe care joc acum, la Ineu. Mijlocaș dreapta. E drept că, evoluând puțin mai avansat la meciurile de acasă, am lăsat impresia că am sarcini de conducător de joc, însă în deplasare fac constant și faza defensivă.

– La 30 de ani ai o formă fizică de invidiat...

– Indiferent de vârstă, toți suntem foarte bine pregătiți din punct de vedere fizic. E un aspect la care antrenorul Cigan a ținut foarte mult, așa că nouă nu ne-a rămas decât să-i urmăm indicațiile. A fost foarte simplu căci e o adevărată plăcere să participi la ședințele de pregătire gândite de acest tehnician, care are toate șansele să reușească în fotbalul românesc. Pe acest fond, la Ineu s-a creat o atmosferă propice performanței.

– Din păcate pentru tine ai ajuns să „guști“ din această atmosferă la o vârstă care nu-ți prea oferă șansa de a bate la ușa fotbalului profesionist...

– Îi las pe coechipierii mei mai tineri să facă saltul spre fotbalul mare. Georgiu va fi sigur unul dintre aceștia. Pentru mine ar însemna foarte mult dacă aș juca măcar un meci în eșalonul doi al fotbalului românesc. Echipa a cărei culori le apăr are potențialul de ajunge acolo, însă, nu știu dacă financiar se poate acest lucru. Formațiile din Zalău și Dej - vorbesc de Unirea - se pare că au mai mulți bani și se vor bate până la final pentru promovare. Sunt sigur însă, că în cazul venirii unui sponsor lângă directorul fabricii de textile din Ineu, Paul Fluieraș, echipa Tricotaje va promova la pas și se va menține în Divizia B.

– Așa să fie! Îți mulțumim pentru minutele acordate și îți dorim multă baftă în continuare.

CĂLIN MNERIE

Baschet masculin

APOLLON LIMASSOL - WEST PETROM ARAD 60-59 (29-30)

Aseară a avut loc în Cipru, meciul de baschet masculin dintre Apollon Limassol și B.C. West Petrom Arad, din cadrul Europe Regional Challenge Cup, care s-a încheiat cu scorul de 60-59 (15-19, 14-11, 14-17, 17-12) în favoarea echipei gazdă.

La fel ca în meciul precedent, petroliștii au avut parte de nesansă, coșul victoriei cipriote fiind înscris în ultimele două secunde de joc.

A. H.

Baschet juvenil

LPS CSȘ ORADEA - CSȘ WEST PETROM ARAD 52 - 69 (28 - 29)

În prima etapă a Campionatului Național de baschet masculin pentru juniori I, echipa arădeană CSȘ West Petrom a întâlnit, la Oradea, formația LPS CSȘ din localitate. La capătul celor patruzeci de minute, victoria a revenit baschetbaliștilor pregătiți de Valeria Bondor cu 69 - 52. Și-au trecut numele pe lista marcatorilor: Baltă 21, Bondor 14, Crângașu 14, Mandache 11, Doba 7, Küschaüsen 2. În următoarea rundă, CSȘ West Petrom întâlnește, acasă, formația CSȘ Elba Timișoara.

A.C.

CAMPIONATUL JUDEȚEAN „PROMOȚIE”

Seria A

Rezultatele etapei a X-a: CNM Livada - Banatul Căpâlnaș 6-3; Voința Munar - Protguard Arad 2-1; Atletic Arad - Inter Arad 2-2; Mănăștureana Mănăștur - Fortuna Cruceni 4-1; Lăstarul Miniș - Eagles Fântânele 3-1; Athletic Șagu - Gloria Secusigiu 2-1.

CLASAMENT

1. Livada	10	8	1	1	31-15	25	(+10)
2. Munar	10	7	0	3	33-16	21	(+3)
3. Inter	10	6	2	2	24-8	20	(+8)
4. Mănăștur	10	6	1	3	34-15	19	(+1)
5. Fântânele	10	5	0	5	25-21	15	(0)
6. Cruceni	10	5	0	5	20-20	15	(0)
7. Șagu	10	4	2	4	23-16	14	(-1)
8. Atletico Ar.	10	4	2	4	31-30	14	(-4)
9. Căpâlnaș	10	3	1	6	26-34	10	(-2)
10. Miniș	10	3	1	6	20-46	10	(-8)
11. Secusigiu	10	3	0	7	18-31	9	(-3)
12. Protguard	10	1	0	9	13-46	3	(-9)

Etapa viitoare (16-17 noiembrie 2002): Inter Arad-Mănăștur, Protguard - Atletico Arad, Cruceni-Miniș, Căpâlnaș - Munar, Secusigiu - Livada, Fântânele - Șagu.

Seria B

Rezultatele etapei a X-a: Hidișana Drauț - Șoimii Tauț 5-2; Petrom Nădab - Sini Electric Zărand 4-1; Podgoreana Covăsânț - Viitorul Șomoșcheș 1-0; Vulturul Chereluș - Feyenoord Horia 2-2; Lastra Moroda - Crișul Alb Bârsa 0-1; Textil Internațional Galșa - Victoria Seleuș 1-0.

• Partida Șomoșcheș - Nădab, pe teren 3-1, a fost omologată cu 3-0 în favoarea oaspeților.

• Partida Horia - Covăsânț, întreruptă în minutul 46 la scorul de 2-0, a fost omologată cu 3-0 în favoarea gazdelor.

CLASAMENT

1. Galșa	10	7	3	0	29-8	24	(+9)
2. Nădab	10	7	1	2	33-15	22	(+4)
3. Tauț	10	6	2	2	35-21	20	(+8)
4. Seleuș	10	6	1	3	22-12	19	(+7)
5. Drauț	10	6	1	3	32-24	19	(+1)
6. Moroda	10	4	2	4	24-23	14	(-4)
7. Horia	10	4	2	4	22-25	14	(-1)
8. Bârsa	10	4	1	5	19-22	13	(-2)
9. Covăsânț	10	4	1	5	16-25	13	(-5)
10. Zărand	10	3	0	7	20-20	9	(-3)
11. Chereluș	10	1	1	8	5-32	4	(-14)
12. Șomoșcheș	10	1	0	9	12-35	3	(-9)

Etapa viitoare (duminică, 17 noiembrie 2002): Horia-Moroda, Șomoșcheș - Chereluș, Zărand - Covăsânț, Tauț - Nădab, Seleuș - Drauț, Bârsa - Galșa.

CÂȘTIGĂ ÎMPREUNĂ CU UTA!

FII ARĂDEAN PE VIAȚĂ!

CUMPĂRĂ ACȚIUNI LA UTA!

Te așteptăm zilnic la sediul clubului între orele 11 - 14, tel. 289.204.

(c.b.)

Partenerii UTA: WEST BANK, ROWO, ROMTRANS, METAL COMP, ERIKA INVEST, LACKNER & SCHWARZ, HELVETICA MILK, AGRIROM, PLETL, ERREA, IMAR, GENERAL BETON, INSTAL GROUP, MR FAB, FERONERIA

LA NOI MOŞUL VINE MAI REPEDE!

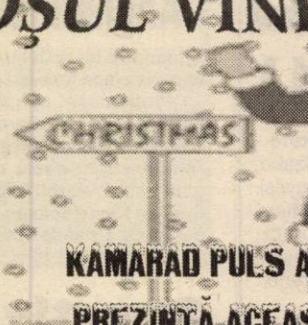

ABONEAZĂ-TE
LA CONNEX ŞI PRIMEŞTI
1 PACHET CONNEX GO SAU
KAMARAD PULS ALTE CADOURI SURPRIZĂ CELOR CARE
PREZINTĂ ACEASTĂ REGLAMĂ DIN ZIAR LA MAGAZIN

OFERTA CONNEX

50% reducere la abonament in primele 6 luni de contract
2 $ bonus* pe langa creditul initial de 5 $, pentru orice
cartela SIM reincarcabila Connex GO! Sau Kamarad
cumparata si activata in perioada 21 octombrie - 24 noiembrie 2002.
* Valabil 30 de zile de la activare; suma neconsumata se retrage.
** Preţ fără TVA, valabil pentru conectare în reţeaua Connex. În limita stocului disponibil şi numai pentru telefoanele din ofertă.

Manila impex
Calea Aurel Vlaicu nr. 121 - 125
Tel/fax.: 0257/274-687

DEALER CONNEX

(C.A.)

S.C. CET ARAD S.A.

Organizează LICITAŢIE DESCHISĂ cu strigare pentru ***valorificarea de deşeuri oţel*** (cca 100 tone).

Licitaţia va avea loc în data de 19.11.2002, ora 10, la sediul unităţii, str. Calea 6 Vânători.

Relaţii suplimentare se pot obţine la telefon 0257/213.024 (biroul aprovizionare). (1586263)

Direcţia Silvică Arad

solicită oferte pentru **proiectarea unor drumuri auto forestiere** faza SF şi PT.

Data limită de depunere a ofertelor, la sediul Direcţiei Silvice Arad este de 30.11.2002.

Detalii la telefon 280261, int. 135. (2734637)

S.C. LIPOMIN S.A. tel/fax 0257-563.093

oferă spre vânzare **APĂ MINERALĂ NATURALĂ, marca LIPOVA**

carbogazoasă şi plată, la sticlă de 1 litru, PET 0,5 l, 1,5 l, 2l

prin punctele de vânzare (desfacere a apei minerale LIPOVA):

1. Arad - Str. I.R. Şirianu nr. 15, persoană de contact: Marcu Jorjeta,	tel. 281.162
2. Arad - Str. Fragilor nr. 6, persoană de contact: Ţigan Gheorghe,	tel. 289.073
3. Arad, str. N. Titulescu bl. 334, ap.19, persoană de contact: Şops Lucreţia,	tel. 0745.500.946
4. Arad - Str. Griviţei nr. 22, persoană de contact: Henegar Aurelia,	tel. 251.170
5. Arad - Str. P. Sporturilor nr.10, bl. 25, ap.39, persoană de contact: Cândea Bujor,	tel. 231.370
6. Arad - Str. Ciocârliei nr. 9, persoană de contact: Bulz Maria,	tel. 286.139
7. Arad - Str. Caransebeş nr. 26, persoană de contact: Roman Maria,	tel. 288.647 sau 288.009
8. Arad - Str. Arinului nr. 36, persoană de contact: Engler Ţiţa,	tel. 287.028
9. Arad - Distribuitor AF Andreea, persoană de contact: Stoica Claudiu,	Bd. Mărăşeşti nr. 33 tel. 232.090,0744.158.620
10. Arad-Distribuitor S.C. Olimp S.R.L, persoană de contact: Meteş Olimp,	Str. Cocorilor nr. 5, bl. B, tel.349.443 sau 0722.423.399
11.9. Arad - Distribuitor S.C. Eliezer S.R.L., persoană de contact: Chereş Comel,	Str. O. Goga nr. 16+18, tel. 256.352 (2734256)

MATROS 2000

PODELE LAMINATE

la preţuri fără concurenţă

Profile

Accesorii

Lambriuri MDF şi PVC

Tel: 0722.253.222 Arad, C. Aurel Vlaicu nr. 28-32
(înainte de STADION UTA - Fosta Şcoală de Şoferi)

(2734527)

foto studio enigma

ATENTIE ABSOLVENTI !

Toata gama de fotografii pentru clasele terminale

Preturi mai mici ca anul trecut, oferta mai diversificata !

CLASIC & DIGITAL
Traditie, profesionalism

Sediul: Bulevardul Revolutiei, nr. 80 Tel. 0257.251459

Kodak EXPRESS

www.fotoenigma.ro 4 magazine in Arad

(c.b.)

Consiliul de Administraţie al Societăţii Comerciale **UTA S.A.**

convoacă

A.G.A. ordinară a acţionarilor

în data de 2 decembrie 2002, la sediul din str. Poetului nr. 1.c., la ora 11,00 conform prevederilor Legii 31/1990 R cu următoarea

ordine de zi:

- Alegerea Consiliului de Administraţie
- Alegerea Comisiei de Cenzori

În cazul neîndeplinirii cvorumului, A.G.A. ordinară se va întruni în 3 decembrie 2002 în acelaşi loc şi la aceeaşi oră.

Preşedinte Consiliu de Administraţie, Cătălina Codrin

(1586262)

Ford**Mondeo** Business**Edition**

TDCi

2.0 l, 115 CP

10 ANI Promotor

3 ANI garanţie fără limită de kilometri

DOTĂRI STANDARD
PACHET GRATUIT +
radio - CD 6000
jante aliaj 16"
vopsea metalizată
parbriz cu sistem de degivrare
si spălător cu jet de apă încălzită
climatizare cu reglaj automat al temperaturii
EBA (asistenţă la frânare în condiţii de urgen

~~20.214euro~~

17.777euro preţ CIP

preţ special aniversar

Auto Technic
Calea Aurel Vlaicu 121-125, Arad
Tel./Fax: 0257.34.88.94

(2734634)

S.C. Construcţii Rutiere S.A. Arad

cu sediul în Arad strada Digului nr. 1

organizează licitaţie privind vânzarea următoarelor imobile în data de 14.11.2002, ora 11 şi se va repeta în fiecare joi la aceeaşi oră:

Sediul din comuna Şilindia
Sediul din comuna Gurahonţ
Sediul din comuna Semlac
Sediul din comuna Hălmagiu
Sediul din comuna Vărădia

Caietele de sarcini se pot cumpăra de la sediul societăţii contra sumei de 100.000 lei.

(2734636)

LICITAŢII

BANKCOOP B.G.C.P. - bancă în faliment, prin lichidatori: S.C. PrivewaterhouseCoopers Management Consultants S.R.L. şi S.C. Reconversie şi Valorificare Active S.A. anunţă scoaterea la vânzare prin licitaţie publică a următoarelor active:

- în data de 18.11.2002, ora 10.00, la sediul debitoarei, autoutilitară „Mercedes" tip 1994/45 E, cu remorcă Franţa Robuste KR2603, tonaj 22t, proprietatea SC Trans Truk SRL cu sediul în Arad, Str. Bîrzava, nr. 4, Jud. Arad; preţul maxim oferit;
- în data de 18.11.2002, ora 13.00, la domiciliul debitoarei, mobilă sufragerie, proprietatea debitoarei Vancu Valeria, Str. Lugojului, nr. 1F, Jud. Arad; preţul maxim oferit;
- în data de 26.11.2002, ora 10.00, la sediul imobilului, casă două camere, grădină, suprafaţă 2.632 mp, Turnu, nr. 431, Jud. Arad; preţul pornire a licitaţiei este de 3.225 USD;
- în data de 26.11.2002, ora 13.00, la sediul imobilului, casă 7 camere şi anexe, curte şi grădină, supr. 1.079 mp., situată în Iermata, nr. 87, Arad; preţul de pornire a licitaţiei este de 2.325 USD.

Preţurile sunt plătibile în lei, la cursul B.N.R. din data efectuării plăţii.
Informaţii suplimentare se pot obţine de la Dl. Drăgan Marius (tel. 0257/232.309).

(2734638)

ANIVERSĂRI

LA MULȚI ANI și sănătate pentru **prof. MARIUS ZAMFIR,** cu ocazia zilei de naștere, din partea familiei. (28571)

VÂNZĂRI APARTAMENTE O CAMERĂ

Vând garsonieră, Micălaca. Telefon 256100; 0744.542.931; 279718. (28711)

VÂNZĂRI APARTAMENTE DOUĂ CAMERE

Ocazie! Vând 2 camere, Miorița, etaj I, mici îmbunătățiri, 12.500 USD, negociabil. Telefon 253364; 0766.231.477. (28549)

Ocazie! Vând urgent, 2 apartamente cu 2 camere, zonă centrală, liniștită, contorizate, ocupabile imediat. Telefon 284521 sau 0744.150.688. (28285)

Vând apartament 2 camere, parter, str. Mucius Scaevola, Arad. Telefon 210360, după ora 16. (28401)

Vând apartament 2 camere, îmbunătățit, parter, Alfa. Telefon 258369; 0744.776.723. (28547)

Vând apartament 2 camere, ultracentral, suprafață 70 mp, str. Unirii nr. 13, etaj I. Telefon 0744.789.569. (28575)

Vând apartament 2 camere, Aradul Nou, etaj 4, contorizat, renovat, mobilat. Telefon 288190. (28585)

Vând apartament 2 camere, Vlaicu. Telefon 229954, după ora 16. (28484)

Vând apartament 2 camere, semidecomandat, etaj I, Grădiște. Telefon 0723.489.200. (28650)

Vând apartament 2 camere, parter, zona Română. Telefon 286150. (28655)

VÂNZĂRI APARTAMENTE TREI CAMERE

Vând apartament 3 camere, Legea 112, încălzire centrală gaz, central, preț convenabil. Telefon 210288; 0744.522.034. (28717)

Vând apartament ultracentral, 3 camere, multiple îmbunătățiri. Telefon 285085. (28472)

Vând 3 camere Micălaca, etaj 2, cu îmbunătățiri, 13.800 USD. Telefon 270856, 0766.231.477. (28549)

Vând apartament 3 camere, în Chișineu Criș, toate îmbunătățirile, str. Teilor bl. C5, et. III, ap. 15, foarte avantajos. Telefon 0744. 290.433. (28636)

Vând apartament în asociație, 3 camere, dependințe, 110 mp + anexe, grădină, bucătărie, garaj, pivniță 100 mp, total 210 mp. Telefon 210727. (28644)

Vând apartament Samanta, zona Polivalentă, 3 camere, urcător. Telefon 228562, 0723. 133.779. (28662)

VÂNZĂRI APARTAMENTE PATRU CAMERE

Vând apartament 4 camere, Micalaca, Mioriței. Telefon 279196, 514296. (28557, 58)

VÂNZĂRI CASE

Vând vilă - Vlaicu. Telefon 0745.634.885; 276553. (28369)

Vând casă Micălaca, str. Lipovei, 1.200 mp. Telefon 0722.226.403. (28435)

Vând casă cu grădină, 2.800 mp. Telefon 286050. (28556)

Vând vilă S+P+1, localitatea Vladimirescu, str. Libertății 25. Telefon 228215. (27864)

Vând vilă tip Duplex, 500 mp, termopan, piscină, încălzire proprie, zonă centrală. Telefon 0745.347.177. (28235)

Vând sau schimb cu apartament 3 camere central, casă deosebită toate utilitățile + piscină. Telefon 250718, 0724. 420.840. (28603)

Vând casă cu 1 ha teren, aproape de Arad, preț 4.800 $. Telefon 0722.659.084. (0228411)

Vând casă, grădină, localitatea Covăsânț. Telefon 280377; 385058. (28713)

Vând casă și grădină mare, în Felnac. Telefon 411213 (28641)

Vând casă în Grădiște cu 3 camere, gaz, apă, grădină. Telefon 469031. (4226738)

VÂNZĂRI SPAȚII

COOP CONSUM CURTICI scoate la vânzare SPAȚIU NETERMINAT, în Curtici, str. Revoluției 51-53. Telefon 464146. (28688)

VÂNZĂRI TERENURI

Vând teren ideal investiții, zona Centură - SERE. Telefon 0745. 365.755; 235171. (28488)

Vând pământ arabil 2,18 ha, în Zădăreni. Telefon 413122. (28544)

Vând teren arabil 2,80 ha, între cazemate - Șeitin. Relații la telefon 415369. (4226712)

Vând urgent teren în Subcetate, 1.000 mp. Telefon 0723.046.263. (28627)

Vând 1,82 ha teren la centură 2,3 Eu/ mp, negociabil. Telefon 0723.665.329. (28664)

Vând 1 ha pământ în Gai, zona țevi. Telefon 274501. (4226739)

VÂNZĂRI AUTO

Vând Dacia 1300, CIV, numere noi, 550 $. Telefon 286211; 0740.372.498. (28580)

Vând Citroen Diesel, 1986, RK și cântar 2.000 kg. Telefon 0722.571.342.

Vând chiuloase auto reconditionate, cu garanție. Telefon 247122, 349922. (4226719)

Vând ANVELOPE ARO, Jeep - 500.000; autoturisme 13, 14 - 300.000; 15, 16 - 400.000 și camioane. Telefon 259339, 563027; 0744.706.321. (28502)

Vând VW Pasat Diesel, tamponat, 1,6 cmc, 1980 sau dezmembrez + acte pentru recarosare. Telefon 265618. (28535)

Vând Oltcit, an fabricație 1991, albastru metalizat. Informații telefon 466670. (1856271)

Vând camionetă MAN 7,5 t, an 1997, înmatriculată, avariată, preț 10.000 Euro, negociabil. Telefon 0744.568.885. (28564)

Vând Dacia 1310, an 1990, CIV, numere noi, VT 2004; asigurare, casetofon, genți Canada, motor nou, 970 $. Telefon 0723.045.296. (28573)

Vând Ford Orion, 1300 cmc, 1983, perfectă stare de funcționare, neînmatriculat, 300 Euro. Telefon 385021. (28587)

Vând Citroen BX Diesel an 1984 înmatriculat, consum 5%, 1700 $. Telefon 0723.324.883, 0788.333.614. (28272)

Vând Volskwagen Passat 1,9 TDI Variant, an 1995, cass, boxe, cârlig, carte service, unic proprietar, 8.000 $. Telefon 0744. 232.068. (28756)

Vând Opel Astra Caravan 1993.10 injecție, îmbunătățiri, preț 4.700 $ negociabil. Telefon 0722.967.200. (28554)

Vând VW Polo 1,1 benzină, 1986, înmatriculat. Telefon 0744.531.337. (28625)

Vând Peugeot 405, Break, 1,9 benzină, 1990, înmatriculat Franța. Telefon 0723.870.245. (28625)

Vând CUTIE VITEZE MAN preț convenabil. Telefon 0740.671.729. (28600)

Vând ARO, motor Brașov. Telefon 272428. (28628)

Vând Dacia papuc, fabricație 91, motor defect, preț 1.000 Eu. Telefon 0722.159.694. (28630)

Vând Dacia 1310 TX 1991, stare impecabilă, preț 1.250 $ negociabil. Telefon 235336, 218042, 0744.958.818. (28633)

Vând tractor U650 + combină C14 + strung, stare perfectă. Telefon 0745.359.205. (28636)

Vând Daewoo Cielo, 2000, full option, 11.000 km, 5.990 Eu. Telefon 0744.568.807. (28646)

Vând BMW 524 TD, stare foarte bună, PT, VT RAR 2004. Telefon 0740 844 267 sau schimb, variante. (4222868)

Vând Ford Tranzit 8+1 locuri, din 97, preț convenabil. Telefon 0744.645.923. (28666)

Vând Dacia 1310, an 1995, gri metalizat, trapă, stare perfectă, 1.650 USD, negociabil. Telefon 277321. (28667)

Vând tractor U650, plug, disc, remorcă. Informații telefon 0745.307.645. (28675)

Vând Dacia Nova 1998, spoilere, geamuri ionizate, preț 2.400 $ și Dacia papuc, 1998, acoperită fibră sticlă, preț 2.000$. Telefon 0745.489.918. (28697)

Vând Dacia Nova, 1998, alarmă, cass, etc, preț 2.350$. Telefon 045.674.736. (28697)

Vând microbuz VW Transporter 1,6 TD, 1989, marfă, înălțat; Peugeot 405 Diesel, 1989; IVECO Transporter 3,5 to. Telefon 0744.587.642. (28607)

Vând urgent VW Polo SDi, an 1999, multiple extrase, preț avantajos. Telefon 0723.815.626; 0744.439.590. (28707)

Vând tractor 650, fabricație 1988, preț 90.000.000 lei, negociabil. Telefon 0740.651.189. (3224642)

Vând Cherokee 4x4 TD, 1990, 6.700 $; Nissan Terrano 4x4 TD, 1991, 8.800 $. Telefon 0721. 406.868. (4226740)

Vând Opel Vectra, fabricație 1993, benzină, servo, central, ABS, airbag, geamuri electrice, alarmă, negru metalizat, preț 4.800 Euro, negociabil. Telefon 0723.735.554. (4226736)

Vând tractor U-650, stare funcționare și toată gama de utilaje agricole, prețuri acceptabile. Telefon 0745.878.788. (28716)

VÂNZĂRI ELECTRO

Vând foarte ieftin, garanție, TELEVIZOARE COLOR, MAȘINI AUTOMATE, COMBINE, CONGELATOARE, LĂZI, VITRINĂ frigorifică. Telefon 274600. (27231)

Vând incubator 3.000 ouă. Telefon 0744.587.642. (28607)

Vindem CASE de MARCAT, CÂNTARE ELECTRONICE, CONSUMABILE. Telefon 272727. (27891)

Vând TELEVIZOARE color, CONGELATOARE, COMBINĂ frigorifică, MAȘINĂ de SPĂLAT AUTOMATĂ, cu garanție. Telefon 275277.

Vindem chei rate (second hand) MAȘINI SPĂLAT, TV COLOR, FRIGIDERE, COMBINE, LĂZI, VITRINE FRIGORIFICE, CONGELATOARE, ASPIRATOARE, VIDEO, Calea Radnei nr. 225. Telefon 0257-259339, 563027; 0744.706.321. (28502)

Vând casă de marcat și boiler electric 85 l. Telefon 286050. (28556)

Vând TV COLOR și MAȘINI SPĂLAT, modele noi. Telefon 251392. (28577)

Vând TV COLOR, prețuri minime, garanție 6 luni. Telefon 0257-287404. (28409)

Vând CONGELATOR sertare 3-8, LADĂ frigorifică, COMBINĂ frigorifică, FRIGIDER ,made GERMANIA. Telefon 274118. (28512)

Vând mașină spălat vase și pahare digitală pentru RESTAURANTE, mașină automată BOCH pentru rufe, uzură 5%. Telefon 289667. (28512)

Vând televizor color PHILIPS 37-68, amplificator 2x300 W și BOXE, video PROFESIONAL, lang PLAY CD-SONY MP3 DECK caset profesional, combină muzicală SONY cu telecomandă, BOXE orchestră, CD auto, radio casetofon auto, amplificator. Telfon 274118. (28512)

Vând TELEVIZOARE COLOR plastic, diferite diagonale, telecomandă, teletext. Telefon 338090. (28610)

Vând cameră video digitală, Germania, preț avantajos. Telefon 0723.870.245. (28625)

Vând Alcatel 511, wap radio, sunete polifonice, 73 gr. Telefon 210613; 0721.587.083. (28626)

Vând mașină spălat cu storcător, încălzește apa, stoarce, spală. Informații telefon 280380, seara. (28652)

Vând cameră video JVC HR-C-9 mm, compact video casete recorder VHS. Vând DVD VA satelit recever digital cu decodor Viaccess, 4000 programe TV și radio, parabolică completă. Telefon 534345, Semlac nr. 80. (28686)

Vând combină frigorifică, nouă, Polar, cu două compresoare și afișaj electronic. Telefon 0744. 507.236. (4226733)

VÂNZĂRI DIVERSE

Vând PORCI GRAȘI. Telefon 282251. (28680)

Vând PLASĂ GARD ZINCATĂ, 25.000 lei/kg, COTURI și BURLANE FUM, 35.000 lei/buc, str. VRABIEI 4. Telefon 289997. (28454)

Vând masă biliard nr. 7 cu fise, preț negociabil. Telefon 0724. 216.964. (28309)

Vând contract de închiriere teren, zona UTA, vad comercial excelent. Telefon 0722.500.624. (27942)

Vând 3 mașini de cusut industriale. Telefon 0740.115.107. (28337)

Vând dormitor, canapea, mobilă de bucătărie. Telefon 338151; 0740.115.107. (28337)

Vând BETON, MORTAR, ȘAPĂ. Asigur UTILAJ, TRANSPORT. Telefon 0723.273.746. (28442)

Vând sămânță lucernă 2.000 kg, fân lucernă 10.000 kg. Telefon 0744.778.454. (3224641)

Vând 11 purcei de 4 luni, Pecica. Telefon 468298. (4226715)

Vând 80 oi cu preț la vedere. Telefon 216869; 0745.368.667. (28572)

Vând PARCHET FAG, PERVAZURI (fag, stejar), PALUX. Telefon 235271, 0744.555.338. (4226714)

Vând elevator cu 2 coloane de ocazie, aeroterme gaz, motorină și electrice. Telefon 0722. 262.185 sau 256829. (28274)

Vând LEMNE FOC, NISIP, BALAST, la domiciliu. Telefon 277027, 0721.097.763. (28085)

Vând BOLȚARI 300x250x 200, 8.200 lei, mc - 500.000. Telefon 0257 - 281491, 0722.381.750. (28589)

Vând lucrare licență Drept Penal. Telefon 241637. (28612)

Vând birou PAL melaminat 1,20 m, 1800.000. Telefon 260180; 0744.118.086. (4226281)

Vând ieftin sufragerie 623. Bl. 192, sc. B, ap. 10, seara. (4226284)

Vând hidrofor 60 l inox, două pompe Kama 3/4 perfectă stare funcționare și instalația aferentă, fereastră două canete 125/120, completă. Telefon 514325. (4226730)

Vând dulap cu vitrină și 2 fotolii. Telefon 286150. (28655)

Vând JUNINCI și VACI GESTANTE luna opta, TĂURAȘI cu origine. Păuliș nr. 4. Telefon 388168. (28617)

Vând 50 m material impermeabil, Gore Tex. Telefon 0723. 870.245; 0744.531.337. (28625)

Vând PLASĂ GARD ZINCATĂ toate dimensiunile, 25.000 lei/kg, PLASĂ RABITZ 40.000 lei/kg. Str. Abatorului, nr. 62. Telefon 256884. (28594)

Vând birou cu scaun, acvariu cu pești, complet utilat, în mască, compus din două acvarii 300+200 l, sticlă de 10. Telefon 259614; 0722.210.963. (28605)

Vând POMI FRUCTIFERI diferite specii, TRANDAFIRI, GARD VIU. Dorobanți, nr. 86. Telefon 535058, SARUSI. (28606)

Vând 180 oi țurcane. Telefon 0740.141.068. (28634)

Vând berbecuți, preț la vedere. Informații telefon 532731, Șepreuș 368. (28649)

Vând vacă gestantă, în luna a 9-a. Telefon 279756, 0740. 095.203. (28661)

Vând sălaș în spatele Hanului de la Răscruce. Telefon 279472. (28670)

Vând garaj din cărămidă, autorizat, str. Banu Mărăcine. Telefon 368904, seara. (28674)

Vând 50 purcei, rasa Marele alb, de 8 săptămâni. Telefon 0745.117.245. (28679)

Vând GRÂU PANIFICABIL, 9 t. Telefon 0744.788.194, 276566. (28682)

Vând scroafe LANDRACE cu purcei și vaci cu viței. Telefon 0257-277681. (28690)

Vând ieftin blană vulpe roșie, 3/4. Telefon 234884; 0745. 233.090. (28720)

CUMPĂRĂRI TERENURI, IMOBILIARE

Cumpăr teren arabil în comuna Grăniceri. Telefon 228592 sau 0744.788.111. (28694)

CUMPĂRĂRI AUTO

Cumpăr chiuloase (motoare Diesel) pentru reconditionat. Telefon 247122. (4226719)

Cumpăr FORD-FIESTA 1,6 lt. cu 2 uși, înmatriculat, avariat. Telefon 274118; 0740.821.339. (28512)

CUMPĂRĂRI ELECTRO

Cumpăr ecran TV 68 ESF (bun), cu garanție. Telefon 0722.686.637. (28583)

Cumpăr frigider 6000.000, combină, congelator, ladă frigorifică, aragaz 1.200.000. Telefon 273965; 0721.838.968. (4226737)

CUMPĂRĂRI DIVERSE

Cumpăr pene găscă noi și vechi, la preț convenabil. Telefon 280216 sau 0740.189.512. (28658)

Cumpăr pene noi și vechi, coame de cerb, str. Gh. Doja nr. 197. Telefon 210863. (28659)

Cumpăr grîu de panificație, 3.000 kg. Telefon 0740.172.327. (3142481)

Cumpăr coltar sufragerie, ofer 2.500.000, stare bună. Telefon 273965; 0721.838.968. (4226737)

LOCURI DE MUNCĂ

Firma „NAGY" angajează MUNCITORI pentru VULCANIZARE-ECHILIBRAT ROȚI. Informații la telefon 273833, între orele 10-18.

Ziarul ADEVĂRUL

achiziționează deșeuri de hârtie

(ziare, reviste, hârtie de scris etc.)

Maculatura nu trebuie să conțină cărți cu coperți din carton, corpuri de metal, sfoară, cârpe, mase plastice sau alte corpuri străine și va fi prezentată sub formă de balot sau pachet.

Informații la redacția ziarului „Adevărul", B-dul Revoluției nr. 81 Arad sau la telefon 281797, între orele 9-13.

Firma ALTEX, renumită pe piața produselor ELECTRONICE și ELECTROCASNICE, își desfășoară activitatea cu un deosebit succes printr-o rețea de 55 magazine la nivel național. Datorită ritmului accelerat de dezvoltare, dorim să angajăm PERSONAL VÂNZĂRI - MAGAZIN ALTEX. RESPONSABILITĂȚI: promovarea imaginii firmei pe plan local; prezentarea și comercializarea produselor electronice și electrocasnice. CONDIȚII: absolvent studii medii/superioare; cunoștințe de operare PC; disponibilitate maximă de lucru. SE OFERĂ: beneficiați de siguranța ce o oferă lucrul în cadrul unei firme mari; posibilități de perfecționare a carierei; recompensarea în funcție de performanțe. Persoanele interesate sunt rugate să trimită un CV și o scrisoare de intenție la numărul de fax 0233/230817 sau prin E-mail la personal@altex.ro. Informații suplimentare se pot obține la telefon 0233/210671. (f. 2734589)

Caut FATĂ, FEMEIE fără obligație, pricepută la bucătărie, în afara orașului. Ofer 2 zile/săptămână libere, cazare, masă, haine lucru, salar negociabil. Telefon 0722.698.720.

TOP SECURITY SERVICE angajează PERSONAL PAZĂ. Informații telefon 281410, 280287. (28365)

Angajez FEMEIE DE SERVICIU pentru POLICLINICĂ. Telefon 0723.060.277; 0745. 178.665 sau 255863. (28527)

MOTEL RAREȘ angajează BARMAN-OSPĂTAR (fete), cu sau fără calificare. Informații telefon 218820. (28542)

S.C. angajează PERSONAL TÂNĂR pentru DEPARTAMENTUL PROMO. Oferim: calificare, carte de muncă, salar 4.950.000, program flexibil. Telefon 0721.243.204; 0740. 043.773; 276817. (28586)

SOCIETATE COMERCIALĂ angajează MECANIC cu experiență pentru mașini cusut performante. Telefon 0722. 344.778. (28482)

Angajăm 2 VÂNZĂTORI. Pentru informații sunați la telefon 235221. (4226716)

DIALMA, str. Câmpul Liniștii 1, angajează CONFECȚIONERE la mașini de cusut și TINERE NECALIFICATE pentru învățarea meseriei de CONFECȚIONER TEXTIL. Telefon 306033. (27804)

(Continuare în pagina 14)

(Urmare din pagina 13)

SC SECURITY angajează PERSONAL PAZĂ, băieți și fete. Telefon 228786. (28615)

Angajăm VÂNZĂTOARE cu experiență pentru magazin alimentar non-stop. Rugăm seriozitate. Telefon 214491, 0740.046.965. (28595)

Angajăm ȘOFER DISTRIBUITOR PÂINE, disponibil la program prelungit. Telefon 0744.597.431. (4226729)

FIRMĂ DE PRESTIGIU angajează: AGENT VÂNZĂRI, VÂNZĂTOR-GESTIONAR, MECANIC mașini confecții. Persoane dinamice, spirit de echipă, seriozitate, disponibilitate program prelungit. Cerințe: carnet conducere cat B, studii tehnice, limba italiană constituie avantaj. Informații telefon 212272, orele 8-17.

Angajăm BRUTARI, BRUTAR COCĂTORI cuptoare pe vatră și ȘOFER cu mașină proprie (Dacia papuc sau microbus). Telefon 0740.032.727. (28632)

MAGAZINUL „MAYA" angajează GESTIONAR-VÂNZĂTOR (femeie). CERINȚE: studii medii/ experiență/ dinamism/ prezentabilă/ disponibilitate la program prelungit. Relații telefon 252004 și la sediul firmei Piața Spitalului, bl. H, lângă AMET. CV + foto. (28635)

Angajez urgent PATISERĂ și VÂNZĂTOARE. Relații telefon 0721.794.735. (28637)

SC angajează urgent SUDOR ELECTRIC, AUTOGEN, ARGON. Cerințe: seriozitate, experiență, disponibilitate program prelungit. Telefon 255523. (28643)

Angajez MĂCELAR și VÂNZĂTOARE. Informații telefon 270406. (28662)

CABINET MEDICAL INDIVIDUAL angajează ASISTENTĂ MEDICALĂ, maxim 30 ani, preferabil promoția 2001-2002. Telefon 0723.516.836. (28677)

Firmă angajează COMISIONAR VAMAL, experiență, salarizare atractivă. Telefon 0744. 605.624. (28792)

SC SIVI COMPANY SRL angajează BARMAN OSPĂTAR. Informații 0745.792.400. (28700)

SC DAF ARAD SERVICE SRL, scoate la concurs postul de ECONOMIST. Cerințe: experiență în domeniu, cunoașterea programului Wizcount constituie avantaj. Informații la telefon 0257-272200. (4226734)

PRESTĂRI SERVICII

ȘCOALA de ȘOFERI „BELC", completează seria începută, categoriile: B+E, C, C+E, D+E. CASA SINDICATELOR, telefon 230004; 381811; 0744.938.335. (28127)

SC SILDOR PROD SRL. Reparații: FRIGORIFICE casnice și comerciale. VINDE: VITRINE FRIGORIFICE NOI. Telefon 0257 - 349121, 0257 - 270622, 0722.630.442. (c)

RECONDIȚIONĂM CHIULOASE. Garanție 6 luni. Str. Poetului, 101c. Telefon 247122. (4226720)

ȘCOALA ȘOFERI „VÂRTACI" începe SERIA CRĂCIUNULUI. Înscrieri telefon 246527, 0721.477.552. (28087)

EXECUTĂM: tencuieli, faianțări, gresieri, zugrăveli. Telefon 0721.026.322. (28673)

REPARAȚII FRIGIDERE, CONGELATOARE, domiciliu, garanție un an. Telefon 254073, 0740.629.157. (28681)

DIVERSE

Cea mai autentică TĂMĂDUITOARE,

VALENTINA,
desface FARMECE, CUNUNII, scoate ARGINTUL VIU, vindecă epilepsia, IMPOTENȚA, ajută în AFACERI. Telefon 0721.564.457; str. Imașului bloc 1, ap. 6, etaj I. (28506)

ELENA,
cea mai puternică PREZICĂTOARE, desface CUNUNII, aduce PERSOANA IUBITĂ la cei despărțiți, lecuiește IMPOTENȚA, ALCOOLISMUL, EPILEPSIA, boli de PIELE și multe altele. Telefon 262484; 0740. 873.314, Cartier Micălaca, Aleea Miorița, bloc 128, ap. 4. (28413)

Simona din Lipova, mulțumesc doamnei

IRINA,
fiica lui GHEORGHE RODICA că m-a împăcat cu soțul meu. Rezolvă urgent orice caz. Telefon 0721. 876.319. (28500)

În atenția cititorilor!

ROXANA
cea mai puternică tămăduitoare desface orice tip de farmec și blesteme. Telefon 0257-279568, 0745.430.718. (28678)

ORGANIZĂM MESE FESTIVE: nunți, botezuri, zile onomastice, logodne, la prețuri acceptabile în incinta Străndului Neptun, CLUB LATINO. Telefon 0721.883.508. (28660)

Maria din Șimand, mulțumesc doamnei

ELVIRA,
din Arad, apelând la serviciile dânsei s-a întors soțul acasă. Telefon 0722.911.918. (28705)

CITAȚII

Sunt chemați la Judecătoria Arad, cu sediul în Arad, Bd. Vasile Milea, nr. 2-4, camera 218, pentru ziua de 19.11.2002, ora 8, TĂBĂCARU ANA și TĂBĂCARU PETRU din Arad, str. Rodnei, nr. 2, bloc 100, sc. A, ap. 3, în calitate de pârâți în dosar nr. 9597/2002, în proces cu CREȚ RODICA și CREȚ DARIUS EMANUEL pentru nulitate contract și prestație tabulară. (28496)

TURISM

NOU!!! AMAD TOURISTIK efectuează transport persoane GERMANIA și AUSTRIA. Pe liniile directe ITALIA, FRANȚA, SPANIA, PORTUGALIA la prețul biletelor de călătorie dus-întors reduceri de 35%. Rezervări str. Cloșca, nr. 2. Telefon 254453; 0788.324.988. (c.)

Pletl

Asigură zilnic transport de persoane în GERMANIA pe ruta: Passau - Regensburg - Nürnberg - Würzburg - Aschaffenburg - Frankfurt - Giéssen - Siegen - Köln - Düsseldorf - Essen - Dortmund - Deggendorf - Landshut - Mühldorf - Augsburg - Ulm - Heilbronn - Stuttgart - Pforzeim - Karfsruhe - Heidelberg - Mannheim. Călătorii în autocare noi, moderne, însoțitoare de bord, două bagaje gratuite, o masă caldă în UNGARIA. Cu plecare din KARLSRUHE: SPANIA, FRANȚA, PORTUGALIA. Intermediem asigurări medicale. Informații și înscrieri, la AGENȚIILE PLETL din: ARAD, telefon 057/252291; LIPOVA - 057/561377; 563011. (c.)

Rezident SPANIA caut 3 persoane pentru SPANIA, în ziua de vineri 15 noiembrie 2002. Telefon 0745.690.113. (4222867)

ÎNCHIRIERI

Caut să închiriez SPAȚIU COMERCIAL zona UTA - VLAICU, VICTORIEI, 20 mp. Telefon 0744577.050. (28616)

Închiriez (ofer) apartament 2 camere, central, telefon, contorizat. Telefon 281381, după ora 18. (28618)

Caut să închiriez SPAȚIU COMERCIAL str. A. SAGUNA, str. PĂDURII, 50-150 mp. Telefon 0744.577.050. (28616)

Închiriez apartament central, 2 camere, contorizat. Informații telefon 0722.523.679. (3142482)

Dau spre închiriere apartament 2 camere, mobilat, zona Podgoria, frigider, aragaz, TV, mașină spălat, 100 Eu lunar + garanție pentru cheltuieli. Telefon 0745.302.602. (28638)

Ofer spre închiriere apartament 1 cameră, ultracentral, contorizat, inclusiv căldura, renovat, mobilat total, toate condițiile, 120$/ lună. Telefon 0722.281.023. (28645)

Închiriez ieftin SPAȚIU FIRMĂ. Mai multe informații la telefon 287996. (28696)

Închiriez (ofer) cameră 2 elevi/ studenți, 800.000 lei, fără alte cheltueili. Telefon 287996. (28696)

Dau cu chirie apartament central, 2 camere, dependințe, mobilat. Telefon 281110 sau 231258 seara. (28695)

PIERDERI

Pierdut licență de turism pentru firma AVA TOUR SRL ARAD, autorizația nr. 1816, din 03.07.2002. O declar nulă. (28651)

Pierdut tichet asigurare obligatorie de răspundere civilă auto, nr. 3186926, pentru VW Transporter AR 06 FYR pe numele SC IMPULS PROD SRL. Îl declar nul. (28657)

† DECESE †

Cu multă durere și necaz în suflete anunțăm decesul scumpei și dragei noastre mamă și bunică,
BULZAN MARIA,
în vârstă de 74 ani. Înmormântarea va avea loc azi, 13 noiembrie, ora 13, în comuna Beliu nr. 211. În veci nemângâiați, fiii: PAVEL și NELU BULZAN cu familiile.

Cu adâncă durere anunț încetarea din viață a scumpei mele soții,
PĂȘCUȚ ANA
din VĂRȘAND. Serviciul de înmormântare se va ține azi, ora 15, de la domiciliul din Confecții, bl. 12, la Cimitirul Pomenirea. Familia îndoliată.

Cu adâncă durere în suflet anunțăm încetarea fulgerătoare din viață a scumpului nostru soț, tată, socru și bunic,
DON TEODOR (PĂRĂDAICA).
Dumnezeu să te odihnească în pace! Înmormântarea va avea loc azi, 13 noiembrie 2002, ora 13, de la domiciliul din CURTICI, str. METIANU nr. 36. În veci nemângîiați: soția MARIA, fiica FLORICA, ginerele VALI și nepotul OVIDIU.

Cu adâncă durere anunțăm încetarea din viață a celei care a fost
IANCU GHIZELA,
în vârstă de 88 ani. Înmormântarea va avea loc azi, 13 noiembrie 2002, ora 15 la Cimitirul UTA. Familia îndoliată.

Cu adâncă durere anunțăm trecerea în neființă a scumpului nostru tată, frate, cumnat și unchi, a celui ce a fost
dr. SĂDEAN L. IOAN.
Înmormântarea va avea loc azi, 13 noiembrie 2002, ora 13, de la Capela Pintea a Cimitirului Eternitatea. Familiile îndoliate Sădean și Petruțiu.

Cu adâncă durere în suflet anunțăm încetarea din viață, după o scurtă suferință, a celei care a fost mătușa
MARIA MIHALCOVICI,
în vârstă de 77 ani. Înmormântarea va avea loc joi, 14 noiembrie 2002, ora 14, de la Capela Cimitirului Micălaca. Dumnezeu s-o odihnească în pace! Nepoata Sanda și familia din America.

† SERVICII FUNERARE †

IN MEMORIAM "KUKI"
Servicii Funerare Complete
Str. M Eminescu Nr.4
ÎN CURTE
Tel:211.929 - 0723.343.964
Magazin deschis la orice oră
OFERĂ:
SICRIE 10 modele de la 600.000 - 2.800.000
SICRIE LUX 6 modele de la 3.600.000-10.500.000
SICRIE import 70.000.000 lei
Mânere, șuruburi accesorii
LENJERIE 7 modele de la 350.000 - 1.400.000
GRATUIT ! ! ! !
Transportul sicriului la domiciliu
ÎMBĂLSĂMATUL
Plata în Rate ! ! !
Transport Intern și Internațional

RO STYL COMPANY
SERVICII FUNERARE COMPLETE
PRODUCĂTOR SICRIE
ARAD, STR. M. EMINESCU 22, TELEFON 214.422
Magazin deschis și noaptea
OFERIM
● SICRIE 10 MODELE DE LA 800.000 LA 3.600.000
● SICRIE LUX 4 MODELE DE LA 4.500.000 LA 20.000.000
● LENJERIE DECES 6 MODELE DE LA 300.000 la 2.000.000
● CRUCE, LUMÂNĂRI, PROSOAPE, BATISTE, MÂNERE și ȘURUBURI SICRIU
OFERTĂ SICRIU FAG CRUCE RESPETE 1.500.000
APELÂND LA SERVICII: ÎMBRĂCAT, FORMOLIZAT ȘI TRANSPORT BENEFICIAȚI DE 15% REDUCERE
LA SICRIU ȘI TRANSPORTUL LA DOMICILIU GRATUIT
▼PLATA ȘI DUPĂ ÎNCASAREA AJUTORULUI DE ÎNMORMÂNTARE.
PĂREREA DVS. CONTEAZĂ!
TELEFON 094.690.121

† CONDOLEANȚE †

Suntem alături de prietenul nostru NELU BULZAN la decesul dragei sale mame. Sincere condoleanțe! LENUȚA și SANDU JIVAN.

Cu inimile zdrobite de durere ne despărțim de iubita noastră mamă, soacră și bunică,
ZEMBROD MARIA,
rugându-l pe bunul Dumnezeu să o ierte și să o odihnească în pace! Fiica Alina, ginerele Vali, nepoții Noemi și Dominic în veci nemângâiați. (28639)

Suntem alături de familia ZEMBROD în greaua durere pricinuită de trecerea în neființă a celei care a fost
ZEMBROD MARIA.
Familile ARDELEAN și DOMAN. (28640)

Pios omagiu dragului nostru prieten și coleg, eminent medic,
dr. SĂDEAN IOAN,
om deosebit și prieten desăvârșit. Sincere condoleanțe familiei îndoliate. Foștii colegi și prieteni pediatri. (28648)

Îndurerați, suntem alături de familia îndoliată prin plecarea dintre noi, după o suferință nemeritată a OMULUI care și-a dăruit viața oamenilor,
dr. ION SĂDEANU.
Familia ing. Gh. Pereanu. (28653)

Sincere condoleanțe familiei BULZAN în momentele de grea încercare pricinuite de pierderea mamei. Dumnezeu s-o odihnească în pace! Conducerea SC PETROMSERVICE ARAD, dir. ing. Alexandru Ionel. (27056)

Suntem alături de familia BULZAN în greaua încercare pricinuită de trecerea la cele veșnice a iubitei mame. Dumnezeu s-o odihnească în pace! SC PAB ROMANIA, dir. ing. Sandu Ion. (28656)

Regret dispariția neașteptată a cuscrului meu,
DON TEODOR.
Dumnezeu să-l odihnească în pace! Cuscra Zeni Condrea. (28665)

Suntem alături de prietenul nostru, ing. Ioniță Marian, în aceste momente grele pricinuite de pierderea tatălui drag,
IONIȚĂ GHEORGHE
Sincere condoleanțe! Dumnezeu să-l odihnească în pace! Familia Giurgiu. (28698)

Un ultim omagiu celui care a fost un om deosebit,
dr. SĂDEANU ION.
Suntem alături de familia îndurerată în aceste momente grele. Familia Marinescu. (28683)

Sincere condoleanțe domnului BULZAN IOAN și familiei sale, în momentele de grea încercare pricinuite de pierderea mamei sale,
MARIA.
Dumnezeu s-o odihnească în pace! Familia Valea Traian și familia Valea Liviu. (28691)

Suntem alături de familia doctor SĂDEANU în greaua încercare prin care trece datorită dispariției
dr. IOAN SĂDEANU.
Chipl său blând va rămâne veșnic în inimile noastre! Familiile: George și Paul Draja.

Sincere condoleanțe și întreaga noastră compasiune familiei la durerea pricinuită de trecerea în neființă a celui ce a fost
Dr. IOAN SĂDEAN.
Colectivul Direcției de Sănătate Publică a Județului Arad. (28713)

Familia ȘIMAN este alături de cuscrul lor în greaua încercare pricinuită de decesul fulgerător al celei care a fost
MARIA ZEMBROD
și-i transmit sincere condoleanțe! (4226741)

† COMEMORĂRI †

Se împlinesc 6 luni de la trecerea în neființă a tatălui nostru

INDREICA NICOLAE
și 15 ani de la decesul mamei noastre
INDREICA ANA
din INEU. Dumnezeu să îi odihnească în pace! Copiii. (28592, 28684)

Pios omagiu la 10 ani de la trecerea în neființă a celui care a fost soț, tată și bunic
TEODOR OLARIU.
Dumnezeu să-l odihnească! (28611)

Peugeot 206. Irezistibil.

Începând de la: 7.565* EURO.
Leasing 3 ani: • 144* EURO lunar
•2.269* EURO avans
•1.513* EURO valoare reziduală

206 PEUGEOT

PEUGEOT. PENTRU CA AUTOMOBILUL SĂ FIE ÎNTOTDEAUNA O PLĂCERE.

AUTO SML - CONCESIONAR PEUGEOT
VIZITAȚI-NE LA NOUL SEDIU DIN ARAD
MICĂLACA 1 EST F.N. (IEȘIREA SPRE DEVA), TEL. 0257/278.738
* plus TVA

(2734522)

Hotel "Parc" Moneasa
lansează
Oferta toamnei!
Ediția a II-a
16 sept.-30 nov. 2002
Odihnă la un preț "blând"!
Cazare - 100.000 lei/zi
Demipensiune - 175.000 lei / zi
Minim 4 zile!
Prețurile nu conțin TVA
Rezervări și informații:
Mobil: 0722.290.457, Tel: 0257.313.231, Fax: 0257.313.044

REVELION 2003

(c.b.)

UNDE MERGI DE REVELION? NU STA ACASĂ!

- **HOTEL PARC 3 - 6 zile**
- **COMPLEX AGREMENT MONEASA (fosta Cantină)**
- **RESTAURANT INTERNATIONAL**
- **RESTAURANT ORIZONT**
- **RESTAURANT ZORI DE ZI**

Prețuri cuprinse între 800.000 - 5.700.000 lei

INFORMAȚII SUPLIMENTARE 0257/212.339, 0722.290.457, 0745.394.049

În atenția cititorilor

celebra tămăduitoare și prezicătoare cu puteri paranormale care poate desface prin puterea și clarviziunea pe care o deține și

POATE PREZICE dacă există farmece asupra persoanei care merge la ea, dacă îi sunt legate cununiile, scoate argintul viu, VINDECĂ impotența, beția, epilepsia, ÎMPACĂ familii dezbinate, ADUCE persoana iubită înapoi, FACE de spor în casă și în afaceri, face talismane de noroc.

Rezultatele sunt garantate.
La toate aceste întrebări vă va răspunde personal semnatara acestei rubrici la numărul de telefon
0257-279.568;
0744.288.220,
cartier Micălaca, str. Mioriței, Bl. 139, ap. 1, interfon 01.

Valeria Zena

• **Sunt Lăcrimioara din Arad,** îi mulțumesc doamnei Valeria că mi-a lecuit soțul de patima beției și geloziei. Cu harul ei sfânt mi-a adus numai liniște și pace în casă.

• **Dana din Timișoara**, sunt de profesie medic pediatru și țin să-i mulțumesc d-nei Valeria pe această cale pentru rezultatele pozitive, în urma ședințelor avute cu această doamnă. Mi-a dezlegat cununia.

• **Simona Coman**, din Oradea: Am citit într-o revistă paranormală despre d-na Valeria la care am apelat cu încredere și am fost foarte mulțumită de ajutorul pe care mi l-a dat. M-a ajutat în afaceri, iar acum am o stabilitate financiară foarte bună".

• Prin intermediul acestui ziar îi transmit mii de mulțumiri tămăduitoarei Valeria pentru harul sfânt pe care îl deține, de a lecui omul de rău. Am avut multe femei dar nici cu una nu a durat mai mult de o săptămână. Ajunsesem deja la o vârstă înaintată dar nu puteam întemeia o familie. Un coleg de serviciu m-a dus la doamna Valeria care mi-a întins zodia, după care mi-a spus totul despre mine, tot ce mi-a spus era adevărat, deși atunci mă văzuse prima dată. După două ședințe am reușit să-mi consolidez o relație, iar acum sunt căsătorit și foarte fericit. Sunați și nu veți regreta.

(1386269)

Sunați cu încredere:
Mobil: 0744.288.220;
Fix: 0257-279.568

Stai la bloc? Esti abonat RCS?

inseamna ca acum poti avea, pe acelasi cablu TV, serviciul CableLink oferit de RDS.

INTERNET DE MARE VITEZA

- conexiune permanenta 24 / 24
- 0% taxe telefonice
- 2 casute e-mail Anywhere
- acces la serverele de jocuri online

Vino la RDS in Piata Spitalului bloc 2B parter, suna la 228202 sau trimte un e-mail la sales@rdsar.ro si vei afla toate amanuntele legate de oferta CableLink si promotiile curente.

rds

(c.b.)

AGENȚII DE PUBLICITATE

SEBIȘ
Radio „21" Sebiș
◆ Parcul Libertății nr. 1 A
◆ Tel/Fax 311.067
LIPOVA
S.C. ELCOTRANS S.R.L. Lipova
◆ Str. Bălcescu Nr. 16,
◆ Telefon 563.180 sau Fax 563.091
◆ program 7,30-15,30
INEU
Primăria orașului Ineu
◆ agent publicitar Carmen Țole
◆ program 8,00 - 15,00
◆ Telefon 092-846765
NADLAC
„GYURIAN"
◆ agent publicitar Gyurian Bohuslav
◆ str. Griviței Nr.76
◆ telefon 093.588.439
◆ program non-stop
CHIȘINEU CRIȘ
Primăria orașului Chișineu Criș
◆ Agent publicitar Mihaela Brândaș
◆ Program 8,00 - 15,00
◆ Telefon 520.098
SÂNTANA
Bibliotecă
◆ Agent publicitar Al. Victoria
◆ Program: 8,00 - 15,00
◆ Telefon: 462471
GURAHONȚ
Primăria orașului Gurahonț
◆ Gelu Ranoiu, nr. 18, Telefon 316.070
◆ Agent publicitar Alexandru Herlău
◆ Program: 9,00 - 15,00
PÂNCOTA
S.C. ELIDOR
◆ Str. T. Vladimirescu, nr. 34
◆ Agent publicitar Cristina Mihăicuța
◆ Program: 8,00 - 15,00
◆ Telefon: 466.213
CURTICI
◆ Str. Vasile Goldiș nr. 1 (Magazinul HOBBYLAND)
◆ Program:9,00 - 18,00
SĂVÂRȘIN
Magazinul alimentar Mixt „HANS AUTO"
◆ Str. A. Iancu Nr. 411
◆ Telefon: 557.339
SOMOȘCHEȘ
◆ Agent publicitar înv. Ioan Nagy
◆ Telefon: 328.093, 090.164.917
ȘIRIA
„La căfana lu' Lae" (fostul cinematograf)
◆ Agent publicitar Ciobanu Carmen
◆ Orar 7 - 24
VÂRFURILE - MĂGULICEA
◆ Agent publicitar Sida Voicu
◆ Telefon 318442

ANUNȚURILE se primesc în regim de urgență și pot să apară în ziarul „ADEVĂRUL" de a doua zi. Telefon 280.904

S.C. SATLINE S.R.L. TELEFON 251.461, 0744/507.211 SHOW ROOM ARAD, Piata Mihai Viteazul - BL. M7 - PARTER

TÂMPLĂRIE DIN ALUMINIU ŞI P.V.C.

Ştii carte?

Dacă spui „DA” şi POŢI DOVEDI ASTA, te mai întrebăm ceva:

VREI SĂ CÂŞTIGI MULŢI BANI?

Dacă spui „Da”, îţi lăsăm o provocare:

Alătură-te echipei noastre de VÂNZĂRI DIRECTE!

Scrie-nie cu mâna ta o scrisoare de intenţie şi un CV,
anexează-le o copie după B.I./C.I.,
pune-le pe toate într-un plic şi
- **chiar astăzi** - adu-le personal sau trimite-le prin poştă la:

EURO STIL
Complex Podgoria, B-dul Iuliu Maniu, 2900 Arad, AR/RO

Menţionaţi pe plic: **ato.M A M /cod. F V z D**

Pentru informaţii, sunaţi **acum** la telefon: **0744 - 337.382**

(2734609)

SUZUKI
economic, fiabil, confortabil

RS SARA MOTORS s.r.l. , Calea Aurel Vlaicu, bl. 1, parter
Tel./fax 0257/22.92.72, 25.39.29, www.suzukivest.ro

S.C. ELMAS APIFLOR S.R.L.
COMERCIALIZEAZĂ

MATERIALE PENTRU INSTALAŢII ELECTRICE

- CONDUCTORI SI CABLURI: FY, MYF,CYY, CYABY, MYYM, COAXIALE MCCG, SUDURA din STOC si la COMANDA (24ore)
- TUB PVC RIGID SI FLEXIBIL, CUTII PTR. TABLOURI
- PRIZE, INTRERUPATOARE,COTURI, DOZE ETC.

OFERTĂ SPECIALĂ la produsele TRACON până la 21.11.2002 PARATRĂSNETE Proiectare gratuită

- PRELUNGITOARE CU CONTACT DE PROTECTIE: 3p 1,5m - 32026lei(0,96$), 3p 3 m - 44708lei(1,34$), 4p 1,5m - 49040lei(1,47$); 4p 3m - 54044lei(1,62$),4p 5m - 65386lei (1,96$), 5p 3m - 64719lei(1,84$)
- SIGURANTE AUTOMATE: monopolare(1P)-51708 lei(1,55$), faza nul(P+N)- 78063lei(2,34$), bipolare(2P) -103750lei(3,11$), tripolare(3P) -155458lei(4,66$)
- CONTACTORI, RELEE, LIMITATORI,ETC

(2734597)

Str. TÎRGOVIŞTEI nr.3 Tel/Fax: 0257/256.026
(între Casa Albă şi bl. 15-Str. Miron Costin) 0722.938.376

ORAR zilnic 8-17 Sâmbătă 8-13

TÂMPLĂRIE PVC cu GEAM TERMOPAN CALITATE GERMANĂ GEALAN Fenster-Systeme

ARAD, STR. CAIUS IACOB BL.R
FOSTUL Mag. CĂMINUL (lângă BANC POST)

Convingeţi-vă!

Cel mai bun! Cel mai ieftin! În rate!

TELEFOANE 0257-233.950 0722-528.185

SC TAKATA PETRI - cu sediul în ARAD -

ANGAJEAZĂ - MUNCITORI

PENTRU SECŢIA - Sculărie

CERINŢE:

- ABSOLVENŢI AI ŞCOLII PROFESIONALE SAU LICEU, PROMOŢIA 2002
- COPIA DUPĂ ACTUL DE STUDIU

(C.A.)

CV-urile se depun la sediul societăţii din Arad
CALEA AUREL VLAICU (la ieşirea din Arad spre Nădlac)
Informaţii suplimentare la tel.0257/ 289.847 - d-nul Roşu Victor.

TAKATA-PETRI
Calea Aurel Vaicu F.N., Arad, tel. 0257-289.847, fax 0257-272.587

ARAUTO LEASING

S. C. ARAUTO LEASING SRL

Oferă Societăţilor comerciale şi persoanelor fizice
O gamă diversificată de autoturisme şi autoutilitare, la PREŢURI AVANTAJOASE, cu plata cash sau finanţare leasing pe 12-24-36-48 luni, avans 30%.

Oferta specială:

Audi A6 2,5, V6, an fabricaţie 2000, 115.000 km parcurşi, full options - rata lunară 430 euro

VW GOLF 1,9 TDI, High-Line, an 2001, 40.000 km, Clima, 6 x AIRBAG, 4 x GEAMURI ELECTRICE, ÎNCĂLZIRE ÎN SCAUNE, ABS, ESP, ASR, JANTE ALU, 386 euro

CITROEN XSARA PICASSO 1.9 HDI, an 2002, 3.500 km ABS, ASR, AIRBAG, CLIMATRONIC, GEAMURI ELECTRICE, COMENZI LA VOLAN, JANTE ALU, rata lunară 419 euro

Ratele conţin asigurare full casco, dobânda aferentă şi TVA.

Asigurăm livrarea în termen de până la 14 zile la orice model de autoturism comandat.

(1586231)

Căutaţi-ne de luni până vineri, între orele 9-17, la adresa: str. Dr. Ioan Raţiu nr. 13, *sau la* telefon: 0745.10.63.63 pentru a obţine autoturismul dorit. www.arautoleasing.ro

S.C. AGRIROM S.R.L.
angajează
Ajutor de gestionar

Condiţii:

- vârsta maximă 35 ani
- experienţă în domeniu minim 3 ani
- carnet de conducere
- disponibilitate pentru program prelungit
- conduită ireproşabilă
- constituie avantaj posibilitatea manevrării utilajelor specifice depozitelor

Se oferă condiţii de lucru foarte bune, salarizare deosebită.

Se va depune C.V. prin fax la nr. 250525 sau la secretariat zilnic între orele 9-17 B-dul Vasile Milea nr. 44

(C.A.)

S.C. MANITOBA TEX S.R.L.

angajează - Personal necalificat (femei)

cu calificare la locul de muncă
în compartimentul Ambalat
CERINŢE: **persoane dinamice**

Oferta noastră:
- salariu atractiv
- bonuri de masă
- ambient plăcut

Informaţii la telefon: 250.505; Fax: 281.322 de luni până vineri, orele 8 - 19 sau la sediul nostru pe str. Ursului nr. 21.

(2734600)

S.C. SALUBRITATE S.A. ARAD

SOLICITĂ OFERTE pentru achiziţionarea în anul 2003 a 10.000 mănunchiuri nuiele.

Ofertele se vor trimite în plic sigilat la sediul societăţii din Arad, **B-dul Iuliu Maniu**, cod. 2900, **până în data de 27.11.2002.**

Plicurile vor fi deschise în data de 29.11.2002 ora 10 la sediul societăţii.

Relaţii suplimentare la tel. 0257-262.417; 0257-264.367.

(2734628)

Firmă atestată de S. C. Electrica S. A.

Angajează pentru punct de lucru Arad

electricieni instalaţii interioare şi reţelişti 0,4-110 kV

- salariu atractiv
- experienţa în domeniu constituie avantaj
- posesie permis conducere constituie avantaj

TELEFON 0766.358.938

iar între orele 17^{00}-19^{00} la tel. 282.699

(1586258)

BANCA "TRANSILVANIA" S.A.
SUCURSALA ARAD,
Str. Unirii nr. 5-7,
Tel. 057/283.122
Campania VISA BUSINESS FRANCO de comisioane

ADEVĂRUL

Cotidian independent Arad

Anul XIV, nr. 3762

Joi, 14 noiembrie 2002 • 16 pagini • 5000 lei • e-mail: adevarul@arad.ro; adv.pub@arad.ro

BRAT Publicație auditată în semestrul II 2000 — Tiraj mediu zilnic vândut: 33.205

WEST BANK S.A.
ARAD, B-dul Revoluției nr. 88
TELEFON: 284.888; FAX: 285.202
WESTERN UNION TRANSFER DE BANI ®
Cel mai rapid mod de a primi bani din toată lumea

VIZIUNI

Și-n politică, dar și-n viață, multe depind de viziune. Potrivit sondajului Metro Media Transilvania mai mult de jumătate dintre tineri vor să plece din țară. Proiecția lor asupra modului în care își pot îndeplini visele este sumbră. Restul, mai optimiști, vor să rămână. Unii s-au apucat de politică. Ori „în politică nu ajunge să fii nici frumos, nici deștept, nici foarte bine pregătit. Trebuie să ai o viziune". Când posezi viziunea corectă poți ajunge rapid șef chiar peste tineretul vreunui partid. Victor Ponta a avut o viziune câștigătoare. A fost desemnat președinte al tineretului PSD. Fără contracandidat. Doar era alesul premierului. Mai mult, el i-a provocat acestuia o revelație. Din profil ar semăna cu Nicolae Titulescu. De la distanță însă pare o variantă a lui Năstase. Dacă ar fi semănat cu Mircea Geoană probabil că nu-i mai era suficient profilul. Și șeful său direct s-ar fi întrebat cum poate fi împăcată calitatea de șef al Corpului de control cu multiplele sale calități politice „in nuce"? Față de Ovidiu Grecea fostul său omolog, Ponta este ca apa sfințită. Dar măcar solidul Grecea nu era implicat politic și nici nu putea fi acuzat că execută o comandă de partid. E drept însă că pe atunci PSD nici nu lupta atât de aprig cu corupția și nici nu era jenat de „setul de atitudini blamate", definite de sintagma „baroni locali". Și nici atât de asaltat ca acum când câștigă primăriile din orice poziție: și prin alegeri și fără, și prin constrângeri și prin promisiuni. Localele parțiale desfășurate în 21 de localități au confirmat recent că PSD a umplut țara cu trandafiri. Din 11 primari aleși în primul tur nouă sunt ai PSD și restul ai aliatului UDMR. Reluarea va majora evident scorul. Și acesta poate fi interpretat ca o viziune limpede asupra rezultatului viitoarelor alegeri, fie ele în 2003 fie, în 2004. Alegătorii confirmă că le e bine așa cum este. Vasile Dâncu spune la rândul său „Noi câștigăm alegerile indiferent că sunt în 2003 sau în 2004". Până una alta PSD se pregătește pentru cele din 2003, pentru că vrea ori alegeri anticipate ori... alegeri anticipate. Firesc, pentru că argumente contra oricât a căutat n-a găsit. Și dacă totuși nu va reuși să-l convingă pe Iliescu, instituție - personalitate cheie în realizarea viziunii, ține în rezervă soluția unei dure remanieri guvernamentale. Severe, evident, pentru miniștri cu simpatii cotroceniste.

DORU SAVA

(Continuare în pagina 5)

Pentru cã patrona o distilerie ilegalã

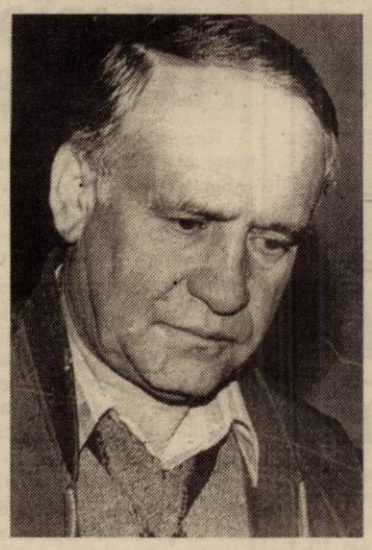

MIHAI DUMA - VICEPREȘEDINTE AL PSD ARAD - SANCȚIONAT CU CINCI MILIARDE DE LEI AMENDĂ ȘI CONFISCAREA INSTALAȚIILOR

Pag. 4

Ca urmare a scăderii cererii de vagoane pe piața externă

ZECI DE MUNCITORI DE LA ASTRA -TRINITY VOR FI DISPONIBILIZAȚI

Invitatul nostru

„STEAUA POATE FI BĂTUTĂ"

◆ *afirmă IONUȚ POPA, antrenorul echipei FC UTA*

Pag. 11

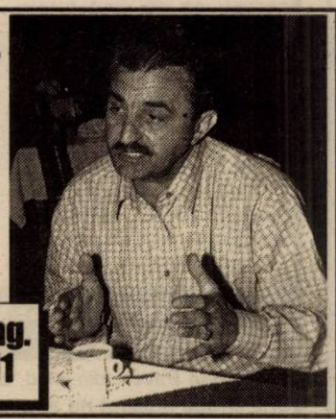

La Finanțe se anunță Grevă Generală

Pag. 7

BANCA ROMÂNEASCĂ
Sucursala Arad
(0257) 282 600
www.brom.ro

S.C. RESCO S.A. vinde
spații comerciale
Informații tel.
0744-788.105
0744-709.051

VIA Canada
Firmă de Avocați din Toronto Canada vă asistă pentru
Emigrare
Proiect S.A.,
Bd. Decebal nr. 2-4, cam. 124
Tel. 214.678

STIHL®
Cumpără în această perioadă un motoferăstrău MF230, 290, 390, 360 și vei primi gratuit un lanț, un litru de ulei, o canistră și un șablon cu pilă
SC PCAV SRL
Str.Petru Rareș,nr.117
Arad, tel: 255.151

PARBRIZE
Geamuri laterale și lunete
pentru
Autoturisme
Autocamioane
Autocare
Tractoare
Tripon&Tripon Impex
Arad, Dimboviței 30
Tel. 247.844 Tel/Fax 274.461

Câștiguri în lanț
Husqvarna
1 Oct. - 31 Dec. 2002
Profitați acum!!
Detalii la
281.492 280.389

CÂȘTIGĂ ÎMPREUNĂ CU UTA!
FII ARĂDEAN PE VIAȚĂ!
CUMPĂRĂ ACȚIUNI LA UTA!
Te așteptăm zilnic la sediul clubului între orele 11 - 14, tel. 289.204.
(c.b.)
Partenerii UTA: WEST BANK, ROWO, ROMTRANS, METAL COMP, ERIKA INVEST, LACKNER & SCHWARZ, HELVETICA MILK, AGRIROM, PLETL, ERREA, IMAR, GENERAL BETON, INSTAL GROUP, MR FAB, FERONERIA

ÎNCHIRIEZ SPAȚII PRODUCȚIE
500 m², 1000 m² , 1500 m² – cu toate utilitățile
TELEFOANE
272.812, 0721.269.706

Calendar

Astăzi, Soarele răsare la ora 7 și 2 minute și apune la ora 16 și 58 de minute.

Au trecut 316 de zile din acest an. Au mai rămas 49 de zile până în anul 2003.

Praznicul zilei: Biserica ortodoxă: Sf Ap. Filip; Sf. Grigorie Palama; **Biserica greco-catolică:** Sf. Ap. Filip.

A VENIT BARZA!

La Arad: Fermedjin Patricia Maria, Lebuș Sergiu Valentin, Rubanei Romina-Maria.

La Lipova: Părăuan Roxana Diana, Rus Amelia Maria, Ploscaru Alin Emanuel.

Cinematografe

Dacia: Triplu X (SUA) 10; 12,30; 15; 17,30; 20

Mureșul: Epoca de gheață (SUA) 10; 12; 14; 16; 18

Arta: Triumful dragostei (Italia-Anglia) 16; 18; 20

Sala Mică: Vidocq (Franța) 15,30; 18,30

Progresul: Corky - nătărăul clanului (SUA) 15,00; Zi de instrucție (SUA) 17,00

Cinemateca

Vineri, 15 noiembrie, ora 20,00, la Cinemateca „Mihai Popovici" a Casei de Cultură a Municipiului, din strada Gheorghe Lazăr nr. 1, va rula filmul „Moscova nu crede în lacrimi", în regia artistică a lui Vladimir Menșov.

AU PLECAT DINTRE NOI

Holcea Traian (1911); Biro Maria (1935); Suciu Ecaterina (1935); Mihalcovici Maria (1925); Demeter Ludovic (1933); Hunyadi Ioan (1932).

Liga studenților U. V. V. G. organizează „Joia studențească"

În această seară, începând cu ora 20,00, Liga Studenților de la Universitatea de Vest „Vasile Goldiș" organizează „Joia studențească" în discoteca „Space" de pe ștrandul Neptun. În cadrul acestei petreceri, studenții vor putea participa la concursuri interactive (dansuri, bancuri, degustare de băuturi etc.). Pentru studenți intrarea este gratuită.

N. B.

Echipa de serviciu

MONICA ARDELEAN
secretar de redacție

Bianca Felea, Ioan Leac, Adela Pop, Dina Rujan, Ramona Vidulescu
tehnoredactare computerizată

Doina Jurcă, Fira Răzman, Aurica Telcian, Dacian Toduța
corectură

Eveniment inedit

EXPOZIȚIE MULTIMEDIA

În perioada 15-16 noiembrie, La Muzeul Județean va avea loc o manifestare inedită organizată de Centrul Cultural Județean și finanțată de asociația Pro-Elveția.

Este vorba despre o expoziție și un simpozion multimedia, destinate în primul rând specialiștilor în domeniul informaticii. Totuși, expoziția va fi deschisă publicului larg duminică, 17 noiembrie. **„Această formă artistică este una avangardistă, mai puțin uzitată și mai puțin populară. Vor participa specialiști din Olanda, Ungaria și România. Instalația multimedia va cuprinde un ecran amplasat în mijlocul încăperii pe care se vor realiza proiecții simultane"**, ne-a declarat Marius Lazurca, directorul Centrului Cultural Județean.

S. AMBRUȘ

Meteo

Vremea se va încălzi. Cerul va fi parțial noros. Izolat va ploua slab. Vântul va sufla moderat cu intensificări locale din sector sudic.

Temperaturi maxime: 15 la 18°C. Temperaturi minime: 6 la 9°C.

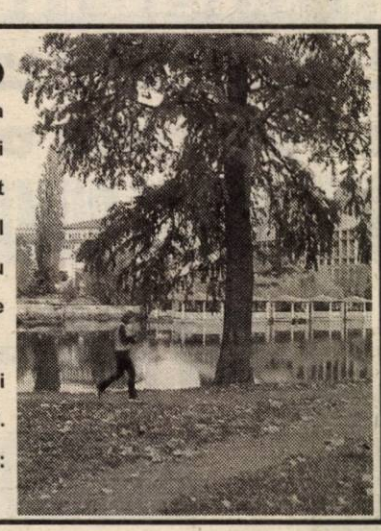

PENTRU LUCRĂRI COMUNITARE, 323 DE ARĂDENI, PLĂTIȚI DE STAT

Recent, Guvernul a modificat cuantumul lunar al subvenției acordate pentru persoanele încadrate cu contract individual de muncă din rândul șomerilor, pentru executarea unor lucrări comunitare. Astfel, cei angajați în perioada 1 aprilie - 31 octombrie 2002, au beneficiat de o subvenție de 70 la sută din salariul minim brut pe țară. Pentru persoanele angajate între 1 noiembrie 2002 - 31 martie 2003, se va acorda o subvenție echivalentă cu salariul minim brut pe țară, la care se adaugă contribuțiile de asigurări sociale datorate de angajatori.

De la 1 ianuarie 2002 și până în 31 octombrie a.c., prin această măsură de operare temporară a forței de muncă, în județul nostru au fost încadrate 323 de persoane, din care 54 în servicii de refacere și întreținere a infrastructurii și 258 în servicii sociale" declară d-na **Claudia Miuțescu,** purtător de cuvânt la Agenția Județeană pentru Ocuparea Forței de Muncă (AJOFM) Arad.

C. TRIF

HOROSCOP

Joi, 14 noiembrie 2002

Berbec (21.03-20.04). Controlați-vă nerăbdarea și păstrați echilibrul între exigențele dvs. profesionale și cele ale familiei.

Taur (21.04-20.05). Dacă vor apărea situații neprevăzute, nu dramatizați, verificați-vă valabilitatea acțiunilor.

Gemeni (21.05-20.06). Rezolvați ușor unele probleme profesionale. E un moment în care decideți succesele viitoare.

Racul (21.06.-22.07). Puteți începe activități, relații noi, dar înainte de a lua decizii importante asigurați-vă că aveți apreciat corect situațiile.

Leul (23.07-22.08). Aveți abilitatea care vă permite să progresați, atât social, cât și economic.

Fecioara (23.08-22.09). Evitați deciziile justificate de orgoliu, conflictele cu șefii sau părinții.

Balanța (23.09-22.10). Acționând impulsiv, puteți stârni ostilitatea altora sau vă dovediți intolerant cu cei din jur.

Scorpion (23.10-21.11). Vechile probleme profesionale sau personale încep să se clarifice în avantajul dvs.

Săgetător (22.11-21.12). Aveți idei clare, știți ce vreți și vă puteți coordona acțiunile cu luciditate.

Capricorn (22.12-19.01). Vă realizați obiectivele profesionale, dar trebuie să fiți mai selectivi în alegerea prietenilor sau a partenerilor și să evitați deciziile luate din ambiție sau gelozie.

Vărsător (20.01-20.02). Inteligența și sensibilitatea (dacă le ascultați) vă apără și vă sfătuiesc bine, dar impulsivitatea, nervozitatea vă expun situațiilor delicate.

Pești (21.02-20.03). Sunteți plin de idei. Priviți eventualele dificultăți ca pe o ocazie de a verifica și selecta prioritățile (veți avea numai de câștigat).

UTILITARE

PIEȚE, TÂRGURI

Astăzi, este zi de piață agroalimentară la Curtici, Sebiș, Bata, Cermei, Zădăreni, Ghioroc, Săvârșin, Secusigiu, Sântana, Târnova, Zăbrani, Zerind. Tot astăzi au loc târguri săptămânale la Curtici, Sebiș, Cermei, Săvârșin, Secusigiu, Zerind.

Mâine, vineri, se desfășoară târguri săptămânale la Ineu, Șepreuș, Șimand.

FARMACII DE SERVICIU

• Farmacia **REMEDIUM** Arad, B-dul Revoluției nr. 52-54. Program luni-vineri: 7,30-20,00, sâmbătă 8,00-14,00. Telefon 233195; • Farmacia **TEAHAFARM**, B-dul Revoluției nr. 65. Program: luni-vineri 8-21, sâmbătă 9-13. Telefon 254.587; • Farmacia **„OMNIAFARM"**, Calea Aurel Vlaicu, Bl. Z28, cu program zilnic de la orele 8,00-22,00. Telefon 271724; • Farmacia **SENSI BLU, ARAD I** B-dul Revoluției nr. 43. Program non-stop, inclusiv sâmbătă și duminică. Telefon 254.527; • Farmacia **SENSI BLU ARAD II** B-dul Revoluției nr. 93. Program zilnic 8-22 - inclusiv sâmbăta și duminica. Telefon 214.955; • Farmacia **ELPIS PHARM, Micălaca**, zona Piața Soarelui, str. Voinicilor colț cu str. Păsunii, Bl. 193, sc. A, parter. Program: luni-vineri 8-20, sâmbătă 8,30-14. Telefon 259.619; • Farmacia **LIBRO PHARMA non stop** Calea Aurel Vlaicu 60-68 (lângă stadionul (UTA) telefon 212.992. • Farmacia **LARIFARM,** Calea Aurel Vlaicu, la parterul blocului Z 24 are program de lucru zilnic, între orele 7,00 - 23,00, telefon 246622.

URGENȚE STOMATOLOGICE

Cabinetul de pe str. Crișan (în spate la Gionelli) are program non-stop. Telefon: 253794. Cabinetul din B-dul Revoluției nr. 62, ap. 6, asigură urgențe între orele 9,00-19,00. Telefon: 256.665.

Și Cabinetul Stomatologic din Calea Victoriei nr. 7 A asigură zilnic urgențe, inclusiv sâmbăta, între orele 10-15. Telefon 095.565.622.

SANITAR -VETERINARE

Dispensarul veterinar din Aradu Nou efectuează examen **TRICHINELOSCOPIC** la carnea de proc pentru depistarea cazurilor de **TRICHINELOZĂ**. Program: zilnic, între orele 8-18, sâmbăta și duminica de la 8 la 12. Telefon 287.298. (1586257)

ÎNTRERUPERI DE CURENT

Târnavelor, B-dul Revoluției (impar) 79-87; **(9-12):** Liviu Rebreanu Bl. 9, 10, 12, 13, 14, 25, 26 - (Confecții); **(11-15):** Liviu Rebreanu Bl. 1, 2, 3, 4, 5, 6,7, 8, 9, 10, 11, 40, O1, OX - (Confecții) (3286)

APOMETRE

Astăzi se vor citi apometrele pe următoarele străzi: Bl. 40-18 Pasaj, Imașului; Bl. 151-200 Micălaca, Voinicilor, Ciobanului, Dreptății, Frăției, Vrancei, B. Deleanu, Piața Carpați, Z. Moricz, Bradului, Zmeurei, Lucreția, Rahovei, Tismana, Independenței, Păltiniș, Sever Bocu, Groza, Slatinei, Dâmbviței, Oborului, Lăcrămioarelor, I. Flueiraș, I. Felea, Ciorogariu fără soț, Oituz fără soț, Remus, Mărgăritar, Zrenjanin, Triumfului, Labirint, Teiului, M. Stănescu, Lacului

ADMINISTRAȚIA FINANCIARĂ

Administrația Financiară a municipiului Arad: Asistență contribuabili (impozitul pe venitul global) - telefon 280633, 280733, int. 199 între orele 8,00-12,00. Informații suplimentare la www.finantearad.ro

TELEFON DE URGENȚĂ LA POLIȚIE: 955

Noul număr de centrală telefonică al I.J.P. (Inspectoratul Județean de Poliție) Arad: 207.100.

„ADEVĂRUL" VĂ ASCULTĂ

La telefonul dimineții, 280944, între orele 9,00 - 12,00

Tramvaiele nu circulă după orar. Vasile Stere din cartierul Aurel Vlaicu, strada Făt-Frumos ne-a contactat pentru a reclama faptul că tramvaiele nu circulă după orar. „Se adună câte cinci șase tramvaie la Făt-Frumos și pleacă toate odată. Trec toate în șir prin stații și după aceea stai 20 de minute să aștepți ca să vină altele. Compania de Transport Public ar trebui să mai facă și controale, pentru că aceste mijloace de transport, din câte știu eu, ar trebui să respecte orarul."

Răspunsul la această reclamație a fost obținut de la **Mariana Birău** - director de exploatare la Compania de Transport Public (C.T.P.) - care ne-a declarat că tramvaiele circulă după orar și destul de rar întârzie câteva minute. **„Într-adevăr de la Făt-Frumos sunt momente în care pleacă unul după altul, dar așa trebuie, pentru că acolo se adună tramvaie de pe toate liniile: Mărălaca, Aradul Nou, Grădiște etc. Chiar acum am verificat linia 16 și a fost o întârziere de numai un minut ceea ce nu cred că este relevant. Dacă cineva are vreo reclamație în legătură cu orarul de circulație ar trebui să spună mai concret ce număr de tramvai a așteptat, la ce oră și câte minute a întârziat. Atunci am putea ști sigur dacă au existat abateri sau nu."**

Haită de câini în Piața Soarelui. Mai mulți locatari din zona Pieței Soarelui doresc ca prin intermediul ziarului nostru să apeleze la autoritățile locale în drept pentru a se ocupa ridicarea unei haite de câini care de câteva luni terorizează cartierul. **„Peste opt câini trăiesc în apropierea Pieței Soarelui. Noaptea se luptă între ei, atacă trecătorii, creând o atmosferă de neliniște. Am mai făcut reclamații, dar nu s-a luat nimic în seamă. Sperăm că de această dată cei în drept o să ia măsuri"**, spune unul dintre reclamanți.

Redactor de serviciu, N. B.

La telefonul după-amiezii, 280003, între orele 15,00 - 18,00

● **Ioan Paven,** din Arad, este nemulțumit: **„Pe strada noastră nu se mai poate circula de multă vreme cum se cuvine. «Eminescu» este spartă de câteva luni bune, iar dacă pe alocuri s-a mai astupat câte-un canal care traversează șoseaua, lucrul a fost făcut de mântuială, parcă în ciuda noastră, a celor ce locuim aici. Este o bătaie de joc ceea ce se întâmplă și am dori să facă ceva în sensul acesta primarul Aradului, ceva concret, că de vorbele dumisale ne-am săturat. Nu se poate să spargi o stradă și să o lași de parcă ar fi fost vandalizată. Suntem oare chiar atât de nepăsători?"**

Redactor de serviciu, E. B.

Cursul valutar*

– VALORI ÎNREGISTRATE IERI, 13 NOIEMBRIE 2002

Denumirea valutei	BNR	BCR		BRD		Banca Transilvania		Banca Românească		Bursa neagră	
		C	V	C	V	C	V	C	V	C	V
Euro	33851	33556	34146	33630	34190	33220	34000	33461	34236	33440	34000
Dolar S.U.A.	33611	33450	33700	33350	33730	33450	33720	33400	33700	33410	33720
Forint	142	135	147	137	145	136	143	-	-	135	139

S.C. „Adevărul" SRL nu-și asumă responsabilitatea pentru conținutul articolelor publicate, aceasta revenind în exclusivitate autorilor.

RED CHILI
Vinuri Princiare de pe Dealurile Tohani
Se apropie LUNA CADOURILOR
Vreți să gustați o picătură din Rai? Avem Rai de Murfatlar
Magazinul RED CHILI din Arad zona Podgoria (lângă Miki) vă oferă cele mai rafinate băuturi la prețuri de producător

Ieri

AGI ROMÂNIA A INAUGURAT AL TREILEA SEDIU DIN ARAD

Ieri după-amiază s-a inaugurat cel de-al treilea sediu din Arad al societății de asigurare-reasigurare AGI România S. A.

Societatea beneficiază și de colaborarea unor reprezentanți internaționali.

Societatea are un număr de 261 de angajați, peste 2500 de agenți și peste 200 de brokeri și agenți-persoane juridice. Societatea a colaborat încă de la înființare cu societăți de reasigurare de renume internațional, care se bucură de o credibilitate mare pe piața mondială. Dinamismul și ritmul rapid de ascensiune al societății reiese și din evoluția indicatorilor economici care sunt într-o creștere continuă.

AGI România S. A. își desfășoară activitatea prin propria rețea formată din 43 de sucursale. Filiala arădeană este foarte bine reprezentată. Grăitoare în acest sens este clasarea în topul primelor zece sucursale din țară (locul 9) - la realizările din trimestrul III al acestui an. Directorul reprezentanței arădene a AGI România, **Marin Păun**, ne-a declarat că are în jur un colectiv competent care a contribuit din plin la rezultatele bune.

„Societatea se află într-un progres vizibil de la trimestru la trimestru și de la an la an. Acest lucru este posibil atât ca urmare a unor conjuncturi favorabile pe piața asigurărilor cât și datorită eforturilor directe ale sucursalei noastre”, a precizat Păun. În 2002 societatea a încasat prime de asigurare 90 de miliarde de lei, despăgubirile plătite fiind de 80 de miliarde de lei.

La inaugurarea de ieri a fost prezent și directorul general al AGI România, **Radu Mustățea.**

OLIMPIU BULZAN
FOTO: ȘT. MATYAȘ

În locuința unui arădean

POLIȚIȘTII AU DESCOPERIT UN PISTOL CU GAZE

Ieri dimineață, la ora 7,00, polițiștii din cadrul **Biroului Judiciar** au găsit, în timpul unei percheziții domiciliare, un revolver cu șase cartușe cu gaze, în stare de funcționare, marca Rohm, calibrul 9 mm, cu capsele nepercutate. Cercetările Poliției au scos în evidență că **Vasile Ioan Roșu,** de 38 de ani, din Arad, în locuința căruia s-a găsit revolverul, avea arma de prin luna februarie a anului în curs, când a fost dată dispărută de fostul ei proprietar. Ca atare, Poliția a scos în evidență că arma a fost furată. Din primele analize a reieșit faptul că revolverul nu a fost folosit niciodată. Cercetările continuă.

E. B.
FOTO: ȘT. MATYAȘ

Alcool, la volan

În ultimele 24 de ore, Poliția a reținut zece certificate de înmatriculare, pentru preschimbare ori defecțiuni tehnice și opt permise de conducere, din care trei pentru conducere sub influența băuturilor alcoolice, respectiv lui **Călin Gheorghe Lascu**, de 33 de ani, **Gelu Berari**, de 43 de ani, ambii din Arad și lui **Pavel Karkus**, de 49 de ani, din Pecica. În total, pe raza județului au fost constatate 14 infracțiuni și au fost aplicate 290 de amenzi contravenționale, în valoare de 90.300.000 de lei.

Începând de luna viitoare

ȘOMERII ÎȘI VOR RIDICA BANII ȘI PRIN CARD

Recent, Guvernul a completat procedura de efectuare a plății indemnizației de șomaj, în sensul că, de acum încolo aceasta să se poată face și prin cont curent sau prin card. Până în prezent, plata acestor drepturi se efectua doar prin mandat poștal.

Concret, noile reglementări se referă la următoarele plăți: indemnizațiile de șomaj, sumele pentru stimularea ocupării forței de muncă, potrivit Legii nr. 76/2002, sumele reprezentând venituri de completare prevăzute de OUG nr. 170/2001, privind atenuarea impactului social ca urmare a procesului de reorganizare a sectorului producției de apărare cât și alte drepturi care se acordă din bugetul asigurărilor de șomaj.

Claudia Miuțescu, purtător de cuvânt la Agenția Județeană pentru Ocuparea Forței de Muncă (AJOFM) din Arad, spune că pentru ca plata drepturilor amintite să devină operațională este nevoie de organizarea licitației pentru stabilirea unităților bancare competente, lucru care se va întâmpla zilele viitoare și va fi comunicat la momentul respectiv.

COSMIN TRIF

SPARGERI DE LOCUINȚE, LA COVĂSÂNȚ

Lucian Martin, de 29 de ani, din Covăsânț, în perioada martie - octombrie 2002, a comis trei spargeri de locuințe pe raza localității Covăsânț, de unde a sustras bunuri în valoare de **4.900.000** de lei. Urmează a fi prezentat Parchetului, cu propunere de arestare preventivă.

Ziarul ADEVĂRUL
achiziționează deșeuri de hârtie
(ziare, reviste, hârtie de scris etc.)
Maculatura nu trebuie să conțină cărți cu coperți din carton, corpuri de metal, sfoară, cârpe, mase plastice sau alte corpuri străine și va fi prezentată sub formă de balot sau pachet.
Informații la redacția ziarului „Adevărul”, B-dul Revoluției nr. 81 Arad sau la telefon 281797, între orele 9-13.

CAMERA LUI VASILE OBȘITOȘI, DE LA TVR, A FOST GĂSITĂ LA VÂLCEA

Vasile Ilinescu, de 19 ani și **Marian Miclea**, de 22 de ani, ambii din Râmnicu Vâlcea, în data de 6 martie 2002 au sustras din autoturismul aparținând TVR 1 București, folosit, în teritoriu, de cameramanul **Vasile Obșitoși,** o cameră de luat vederi, în valoare de 180.000.000 de lei. Cei doi au fost descoperiți de Poliție după câteva luni bune de căutări, timp în care colegul nostru de breaslă a fost nevoit să lucreze cu o cameră veche, la care renunțase chiar la primirea celei noi, sustrase din mașina sa de serviciu.

Rea credință

Moise Mureșan, de 41 de ani, din Sebiș, în perioada august - octombrie a.c., cu rea credință nu a plătit pensia de întreținere pentru copilul său minor, în valoare de 690.000 de lei. Pentru fapta sa, Moise Mureșan este cercetat în stare de libertate.

Ce faci de revelion?
Dar prietenii tăi ce fac?
Îți spunem noi! Te abonezi la CONNEX şi petreci împreună cu 3 prieteni Revelionul la Continental Astoria***
ALCATEL 311 30$**
NOKIA 3310 49$**
Motorola T192 EMO 24$**
Motorola T190 24$**
Şi în plus pentru fiecare abonament şi cartelă reîncărcabilă cumpărată beneficiezi pe loc de servicile Continental Aerobic: masaj; sauna;dance aerobic
OFERTA CONNEX
- 50 % reducere la abonament în primele 6luni de contract
- 2$ bonus* pe lângă creditul inițial de 5$,pentru orice cartelă SIM reîncărcabilaConnex Gol sau Kamarad cumpărată și activată în perioada 21 octombrie-24 noiembrie 2002.
*Valabil 30 de zile de la activare; suma neconsumată se retrage.
**Prețul nu include TVA, și este valabil numai cu conectare la connex; în limita stocului disponibil.
BestSound
Arad: Bd.Revoluției,nr. 79-81(la Galeria Astoria) Str. Iulian Blaga nr.13 luni - sâmbătă (10:00 - 22:00)
Ineu: Str. Republicii, nr.17
Nadlac: Str. Independenței, nr.84
Sebiș: Parcul Libertății
Ch.Criș: Str. Înfrățirii, nr.64
DEALER CONNEX
(2734266)

Din cauza unui coș de fum fisurat

ACOPERIȘUL UNUI IMOBIL AL RECONS A LUAT FOC

Un incendiu soldat cu pagube de peste 34 de milioane de lei a izbucnit ieri noapte pe strada Vasile Goldiș. Focul s-a produs la clădirea cu numărul 7, proprietatea societății Recons. Flăcările au izbucnit la acoperișul imobilului din cauza unui coș, de evacuare a fumului, fisurat și s-au întins la apartamentul cu numărul 7, unde chiriașă este Monica Kotrong.

Pompierii, anunțați de către chiriașă, au intervenit pentru stingerea incendiului cu trei autospeciale, reușind să lichideze focul în mai puțin de o jumătate de oră.

Au fost mistuite de flăcări grinzile din componența acoperișului pe o suprafață de aproximativ 50 de metri pătrați. În apartamentul Monica Kotrong, au fost distruse bunurile din două camere inclusiv tavanul pe o suprafață de aproximativ 10 metri pătrați.

Pompierii au reușit să salveze bunuri în valoare de aproximativ 500 de milioane de lei.

N. BODRAN

ÎNȘELĂCIUNE

***Cristina Șarpe,** de 28 de ani, din Petrila, județul Hunedoara, în cursul anului 2002 a achiziționat 5,6 tone de grâu de panificație, în valoare de 16.500.000 de lei, de la M.I., din Sântana și nu a achitat contravaloarea acestuia, săvârșind astfel infracțiunea de înșelăciune în convenție. Pentru fapta sa, Cristina Șarpe este cercetată în stare de libertate.*

Biciclist, accidentat ușor

În data de 12 noiembrie a.c., pe B-dul Revoluției, din municipiul Arad, *Marin Mircea Bătrân,* de 35 de ani, din Arad, în timp ce conducea autoturismul Dacia 1310, cu numărul de înmatriculare AR-05-VSH, la intersecția cu strada Onisifor Ghibu nu a acordat prioritate de trecere lui S.A., care circula pe bicicletă, accidentându-l ușor.

Casă, pe terenul altuia

***Dănuț Sandu,** de 35 de ani, din Buteni, este cercetat pentru săvârșirea infracțiunii de tulburare de posesie. Acesta a construit o locuință pe terenul agricol al cetățeanului G.M., din localitate, fără acordul proprietarului. Pentru fapta sa, Dănuț Sandu este cercetat în stare de libertate.*

Ca urmare a scăderii cererii de vagoane pe piața externă

ZECI DE MUNCITORI DE LA ASTRA-TRINITY VOR FI DISPONIBILIZAȚI

Zeci de angajați ai fabricii de vagoane Astra-Trinity au fost informați că vor rămîne fără locuri de muncă de la 1 decembrie, a declarat, ieri, directorul executiv al unității, Mihai Danciu.

"Este vorba de 75 de persoane care au primit în aceste zile înștiințări și care vor beneficia de două salarii compensatorii, la nivelul salariului mediu pe economie", a precizat Danciu.

Potrivit conducerii fabricii, măsura a fost luată ca urmare a scăderii cererii de vagoane pe piața externă, în condițiile în care aproape tot ce se produce la fabrica arădeană are ca destinație exportul.

În prezent, societatea arădeană are aproximativ 2.000 de angajați, din care 1.400 lucrează în trei schimburi, în sectorul productiv.

Compania americană Trinity Industries a achiziționat pachetul de 70 la sută din acțiunile societății Astra Vagoane Arad în martie 1999, valoarea totală a tranzacției fiind de 100 de milioane de dolari, din care 50 de milioane de dolari reprezintă investițiile angajate prin contractul de vînzare-cumpărare. Trinity mai deține 60 la sută din acțiunile Institutului de Cercetare și Proiectare Vagoane - Arad (ICPV), 70 la sută din acțiunile producătorului de material rulant MEVA Drobeta Turnu Severin, precum și pachetul majoritar de acțiuni al societății Apromat Arad (baza de aprovizionare cu materiale).

ALEGERILE ANTICIPATE AR PUTEA AVEA LOC ÎN PRIMA JUMĂTATE A LUI 2003

Premierul Adrian Năstase a declarat, ieri, după întîlnirea cu președintele Ion Iliescu, că posibilitatea organizării alegerilor anticipate există "într-un mod realist" și că acestea ar putea să aibă loc în prima jumătate a anului viitor.

"Deocamdată nu trebuie să ne pregătim pentru alegeri, dar trebuie să avem în vedere că această posibilitate există într-un mod realist, astfel de alegeri ar putea să aibă loc în prima jumătate a anului viitor", a spus Năstase.

El a precizat că i-a prezentat președintelui Iliescu decizia PSD, luată marți seara, în unanimitate, pentru susținerea unei strategii politice care să implice alegeri anticipate. Premierul a arătat avantajele alegerilor anticipate: aduc o nouă dinamică politică, obținerea unui sprijin parlamentar pentru un proiect politic pe un mandat complet.

Președintele Ion Iliescu își menține poziția în legătură cu oportunitatea organizării de alegeri anticipate în anul 2003 și consideră că acest subiect ar trebui discutat, dacă dezbaterea publică o va impune, după summit-ul NATO de la Praga, a declarat, miercuri, purtătorul de cuvînt al președintelui, consilierul prezidențial Corina Crețu, la finalul consultărilor șefului statului cu liderii PSD.

Șeful statului a declarat, în repetate rînduri, că nu este de acord cu ideea organizării de alegeri parlamentare anticipate în anul 2003, arătînd că nu i se pare potrivită.

Iliescu a explicat că, prin organizarea de alegeri parlamentare anticipate în anul 2003, ar fi ocupați doi ani cu campanii electorale, deoarece în 2004 vor avea loc alegerile locale și prezidențiale.

Pentru că patrona o distilerie ilegală

MIHAI DUMA - VICEPREȘEDINTE AL PSD ARAD - SANCȚIONAT CU CINCI MILIARDE DE LEI AMENDĂ ȘI CONFISCAREA INSTALAȚIILOR

Zilele trecute, Garda Financiară Arad a efectuat un amplu control la Institutul Viniviticol de la Miniș. Instituția, care se ocupă de exploatarea viței de vie din Podgorie, este condusă de către dl. Mihai Duma, vicepreședinte al PSD Arad și consilier județean din partea partidului de guvernământ.

În urma controlului, la fața locului s-a descoperit o distilerie de alcool pentru care directorul instituției nu a putut prezenta nici un fel de autorizare de funcționare. El este considerat principalul responsabil de existența și funcționarea acestei distilerii ilegale.

Comisarii au aplicat o amendă contravențională de cinci miliarde de lei cu termen de contestare în 15 zile de la încheierea procesului-verbal. Instalațiile folosite în distilerie au fost confiscate de Garda Financiară.

Se pare că distileria în cauză funcționa de mai multă vreme însă, până acum, nimeni nu a luat nici o măsură.

SORINA AMBRUȘ

Liga Campionilor

Grupa E

Dinamo Kiev-Juventus 1-2

Feyenoord-Newcastle 2-3

● **Juventus și Newcastle s-au calificat în faza a doua, iar Dinamo Kiev merge în Cupa UEFA**

Grupa F

Manchester-Leverkusen 2-0

Olympiakos-Maccabi H. 3-3

● **Manchester și Leverkusen s-au calificat în faza a doua, iar Maccabi H. merge în Cupa UEFA**

Grupa G

Bayern M. - Lens 3-3

A. C. Milan - Deportivo 1-2

● **A. C. Milan și Deportivo s-au calificat în faza a doua, iar Lens merge în Cupa UEFA**

Grupa H

Barcelona-Galatasaray 3-1

Lokomotiv Moscova-F.C. Bruges 2-0

● **Barcelona și Lokomotiv s-au calificat în faza a doua, iar F. C. Bruges merge în Cupa UEFA.**

Ultima oră

ÎNCĂ UN „STRANIER" LA F.C. UTA

Dacă până acum am avut parte de știri conform cărora în „grădina" Bătrânei Doamne" ajung tot felul de jucători africani, iată că - de ieri - sub comanda lui Ionuț Popa a ajuns și un neamț, pe nume Markus Pleuler. Acesta este un jucător experimentat, care a evoluat pe mai multe posturi: mijlocaș ofensiv, atacant, dar și fundaș. Are 32 de ani și a evoluat, ultima dată, la Stuttgart Kikers, însă acum doi ani a jucat pentru S.S.V. Ulm, chiar în Bundesliga.

Până mâine va rămâne să se antreneze cu F.C. UTA, va viziona jocul împotriva Stelei, de sâmbătă, iar duminică, Markus va pleca în Germania.

Conducătorii clubului arădean speră ca antrenorul Ionuț Popa să dea un răspuns asupra neamțului, până la sfârșitul acestei săptămâni, pentru a ști și acesta dacă mai revine, ori nu în România.

LEO SFÂRA

JOI, 14 NOIEMBRIE 2002

TVR 1

7,00 Jurnal
7,10 Bună dimineața, România!
10,30 Teleshopping
11,00 Fantaghiro - s.
12,10 Așa e viața! - s.
13,10 Corect - rel.
13,15 Pasiuni - s.
14,00 Jurnalul de prânz
14,25 Avanpremieră
14,30 51% Europa
15,00 Evenimente
16,00 Convietuiri
16,30 Panorama
17,05 Așa e viața! - s.
17,50 Știri
17,55 Vitrina lui Leo (I)
18,30 Minijurnal. Știri pentru copii
18,35 Vitrina lui Leo (II)
19,00 Jurnal * Meteo * Sport
20,00 Starea națiunii
21,15 Fotbal. Cupa UEFA: Paris Saint-Germain - FC Național
* Tragerile Joker și Loto 5/40
23,30 Jurnalul de noapte
0,00 Interes general
1,00 Eveniment - rel.
2,00 Jurnal - rel.

TVR 2

8,30 Tribul - s.
9,00 Gândit în România
9,30 Locuință pentru doi - s. rel.
10,00 Diminețile unui bărbat cuminte
11,20 Afaceri la cheie
11,50 Atenție la neatenție - s.
12,45 Cauza și defectul
13,45 Desene animate - rel.
15,05 Siesta
15,55 Tribuna partidelor parlamentare
16,25 Expediție în necunoscut
16,55 Tată, am încurcat-o! - s.
17,20 NATO acum!
17,25 Plus 2000
17,30 Banatica (emisiune în limba sârbă)
18,00 Economia încotro?
18,30 Lege pentru toți
19,00 Preluare Jurnal Canal România 1
19,45 Știri regionale
20,00 Documentar
21,05 NATO acum!
22,35 Locuință pentru doi - s.
23,05 Misterele adevăratului Sherlock Holmes

PRO TV

7,00 Teo - rel.
7,55 Omul care aduce cartea
8,00 Știrile Pro TV - Ziarul dimineții tale
* Ce se întâmplă, doctore?
9,05 Învață engleza cu Victor
9,30 Tânăr și neliniștit - s. rel.
10,30 Profeții despre trecut - rel.
11,30 Câștigi fără să știi - rel.
12,00 Nume de cod: Eternity - rel.
12,55 Știrile Pro Tv
13,00 13-14 cu Andrei Gheorghe
14,15 Criminaliștii - s.
16,00 Tânăr și neliniștit - s.
17,00 Știrile Pro TV
* Urmărire generală
17,45 Teo
19,00 Știrile Pro TV
20,00 Tango în trei - comedie, SUA, 1999
22,00 Știrile Pro TV
22,30 La bloc
23,00 Familia Bundy - s.
23,40 .Ro
23,45 Marcă înregistrată
0,30 Zero
1,15 Tigrii zburători - aventuri, SUA, 1942

TV ACASĂ

6,00 Perla, cărările iubirii - s. rel.
6,50 Între iubire și ură - s. rel.
7,45 Învață spaniola cu Victor - rel.
8,00 Doctorul casei - rel.
8,15 Povestiri adevărate - rel.
8,45 Căsuța povestilor
9,15 Secretul iubirii - s. rel.
10,15 Terra nostra - s. rel.
11,15 De 3 x femeie - rel.
12,05 2 + 2 - rel.
12,15 Clona - s. rel.
13,15 Dragoste și putere - s. rel.
13,45 Femei înșelate - s.
15,00 Club 700 - emisiune despre credință și religie - rel.
15,30 Betty cea urâtă - s.
16,20 Terra nostra - s.
17,20 Perla, cărările iubirii - s.
18,20 Între iubire și ură - s.
19,20 Doctorul casei
19,30 Povestiri adevărate
* Vremea de acasă
20,00 Secretul iubirii - s.
* Vremea de acasă
21,00 De 3 x femeie
21,50 2 + 2
22,00 Clona - s.
23,00 5' shopping - Dana Săvuică te ajută să alegi fără să alergi
23,05 Dragoste și putere - s.
23,30 Povestiri adevărate - rel.
0,00 Învață spaniola cu Victor - rel.

HBO

8,00 Păpușa - dragoste, 2001
9,30 Trompeta lebedei - animație, 2000
10,45 Dosarele Y - s.
11,15 Nebunie în Alabama - dramă, 1999
13,10 Închisoarea grădinarilor - comedie, Anglia, 2000
14,40 Clopoțelul Anyei - dramă, 1999
16,15 Cea mai bună speranță feminină - dramă, Franța, 2000
17,55 Dansând la Blue Iguana - dramă, 2000
20,00 Frații - comedie, 2001
21,45 O chelneriță norocoasă - 2000
23,20 Tigru și dragon - aventuri, 2000
1,20 Pe platourile de filmare

PRIMA TV

7,00 Prietene și rivale - s., rel.
8,00 Zid
11,30 Filmul și televiziunea - rel.
11,55 Clip Art
12,00 Cronica cârcotașilor - rel.
13,30 Desene animate
13,45 Prietene și rivale - s.
14,45 În familie - s. rel.
15,30 În căutarea dreptății - s.
16,30 Nemuritorul - s.
17,30 Copiii spun lucruri trăznite
18,00 Focus
19,00 M.A.S.H. - s.
19,30 Vrei să fii miliardar?
20,00 În familie - s.
20,30 Reuniunea de clasă
22,30 Focus plus
23,15 În fața presei - talkshow
0,15 M.A.S.H. - s., rel.
0,45 În familie - s., rel.
1,12 Clip Art - rel.
1,15 În căutarea dreptății - s.
2,15 Focus

ANTENA 1-TV ARAD

7,00 Observator
* Sport
8,00 Cafeaua cu sare
10,00 Știri TVA - rel.
10,30 Emisiune în limba germană - rel.
11,00 Maria Emilia - s.
13,00 Știrile amiezii
13,15 Misiune imposibilă - s.
15,00 Canal TV - rel.
16,00 Pactul de stabilitate
16,25 Publicitate, Promo
16,30 Știri TVA
17,00 Isabella - s.
17,50 Babilonia - emisiune prezentată de Augusta Dumitrașcu
19,00 Observator
* Sport
* Meteo
20,00 Ultima șansă - thriller, SUA
21,57 Publicitate, Promo
22,00 Observator
22,15 Știri TVA
22,30 Marius Tucă Show
0,00 Dilemele vârstei - s.
0,30 Babilonia-rel.
1,45 Observator-rel.
2,45 Cafeaua cu sare - rel.
4,45 Dilemele vârstei - s.rel.
5,30 Marius Tucă Show - rel.

TV RCS

9,00 Rock on the Earth
9,30 Știrile RCS 1 - rel.
10,10 5 minute de carte
10,15 Tradiții și folclor
10,30 Neon Rider - s.
11,15 Dulce ispită - s.
12,00 O oră cu Dani Dascălu
13,00 Hit Squad - divertisment
13,30 Știrile RCS 2 - rel.
14,10 5 minute de carte
14,15 Videoclipuri
14,30 Dulce ispită - s., rel.
15,15 Videoclipuri
15,30 Joia populară
16,30 Emisiune în lb. maghiară
17,30 Știrile RCS 1
18,10 5 minute de carte
18,15 Megabit
18,45 Videoclipuri
19,00 Justiție texană - film
20,30 Prim plan
21,30 Ți-e frică de întuneric? - s.
22,00 Știrile RCS 2
22,40 VOODOO - film, groază
24,00 Închiderea programului

B1 TV

6,45 Espresso
10,00 Philly - s.
11,00 Resurection Blvd. - s. rel.
12,00 La Strada
12,30 Știri
13,00 Nașul - rel.
14,30 Teleshoping
15,00 Prințul din Bel-Air - s. rel.
15,30 Fotbal - rel.
17,00 Prințul din Bel-Air - s.
18,00 Report
18,15 La Strada
18,45 Știri
19,30 Asediul - thriller, SUA, 1999
21,30 Știri
22,00 Nașul. Talk-show
23,30 La Strada - rel.
0,00 Știri
1,00 Fox News

TELE 7 ABC

7,35 Știri - rel.
8,05 Videoclipuri
11,00 Tentații - rel.
12,00 Documentar DW - rel.
13,00 Videoclipuri
14,00 Apel: Crimă - s., rel.
15,35 Videoclipuri
16,30 Strada copiilor - rel.
17,00 As Show - rel.
18,00 Jurnal european
18,30 Telejurnal
19,00 Doc. DW
19,30 Jurământul prețuirii - f. SUA
21,00 Jazz
22,00 Loto. Pariu trio
22,15 Doc. DW
23,10 Telejurnal - rel.
23,40 Videoclipuri
1,00 Activ FM

REALITATEA TV

6,45 Trezirea la realitate
10,00 English News
10,15 Business Class - rel.
10,40 Domus - rel.
11,40 Tendințe - rel.
12,40 Școala românească
14,40 Al treilea Reich
15,40 Egiptul antic
16,15 În centrul atenției
17,15 În fața națiunii
19,15 Realitatea zilei
19,30 30 minute cu Mircea Badea
20,15 Esențial
21,40 Monologuri cu Oreste
22,15 Zece și un sfert
23,30 Restrospectiva zilei
23,45 Business Class

Redacția Adevărul nu își asumă răspunderea pentru modificările ulterioare intervenite în programele TV

PARTIDELE POLITICE ARĂDENE FAȚĂ CU „ANTICIPATELE”

Se conturează tot mai clar ideea organizării de alegeri anticipate, anul viitor. Este deja evident că singurul partid care ar avea de câștigat de pe urma alegerilor anticipate este PSD. Din acest motiv, face presiuni asupra președintelui Iliescu, care, deocamdată, este împotrivă. Rămâne de văzut până la ce punct va rezista „argumentelor”. Pe plan local, evident, nici un partid nu poate să-i contrazică pe cei de la centru. Ca atare, cu excepția PSD, toate sunt împotriva alegerilor anticipate. Cu toate acestea, toți liderii spun că sunt sau vor fi pregătiți.

Titus Gheorghiof, președinte PNL:

„CINE NU ESTE PREGĂTIT, NU ARE CE CĂUTA ÎN POLITICĂ”

„Poziția PNL față de alegerile anticipate o stabilește conducerea centrală. Cert este că orice partid parlamentar trebuie să fie pregătit la orice oră, pentru orice. Cine nu este pregătit, nu are ce căuta în politică. Deși nu suntem de acord că ar fi necesare alegeri anticipate, nu ne este frică de ele. Cât privește listele la nivelul Aradului, avem de unde alege, trierea nefiind deloc o problemă ușoară. Nu avem deocamdată nici un termen pentru «schițarea» listelor.”

Gheorghe Seculici, președinte PD:

„AVEM OAMENI COMPETENȚI”

„Este clar că alegerile anticipate nu vor aduce nimic bun pentru țară. Se vor cheltui mulți bani în loc să fie direcționați unde trebuie. Partidul de guvernământ ar trebui să-și ducă mandatul până la capăt. Dacă suntem pregătiți? Și așa am fost „luați în balon” că am făcut deja liste pentru alegerile locale. Nu avem termene pentru liste, dar pot fi făcute la orice oră. Avem oameni competenți, pregătiți la orice oră să fie propulsați în Parlamentul României. Așa cum am mai spus, ne-am luat toate măsurile de siguranță împotriva promovării unor oameni veniți în partid pe ultima sută de metri.”

Lia Ardelean, președinte PUR:

„ALEGERILE ANTICIPATE NE DEZAVANTAJEAZĂ”

„Este clar că pe noi alegerile anticipate ne dezavantajează. Suntem un partid care abia acum a început să fie identificat de către alegători ca partid cu o creștere constantă. Abia acum oamenii încep să înțeleagă ce dorește PUR să realizeze pentru societate. În ianuarie anul viitor vom avea congresul, care va avea dificila sarcină de a adopta strategia electorală în caz că vor fi alegeri anticipate. Probabil că atunci se va fixa și un termen pentru alcătuirea listelor. După cum arată sondajele, la nivelul județului Arad avem peste 15%. Așadar, puteți să trageți concluzia dacă suntem pregătiți sau nu.”

Király András, președinte UDMR:

„NU EXISTĂ MOTIVE”

„Părerea mea este că nu vor fi alegeri anticipate, pentru că nu există motive temeinice pentru așa ceva. Oricum, noi suntem pregătiți. Nu am primit de la conducerea centrală nici o referire la alcătuirea listelor. Dacă vor fi alegeri anticipate, vom stabili la congresul din 31 ianuarie 2003 ce avem de făcut. Atât la centru cât și pe plan local, cea mai importantă sarcină, deocamdată, este pregătirea Congresului. După aceea, vom avea suficient timp la dispoziție și pentru altceva.”

Gheorghe Feieș:

„CHELTUIELI INUTILE, BULVERSĂRI...”

„Nu ne facem probleme în privința rezervei de cadre. Nu avem nimic de pierdut dacă vor fi alegeri anticipate. În schimb, țara va avea de pierdut. Vor fi cheltuieli exorbitante, vor fi bulversări în toate domeniile, iar despre reformă nici nu se va mai putea vorbi.”

Claudiu Cristea, președinte PNTCD:

„SE URMĂREȘTE SCOATEREA UDMR-ULUI DE LA GUVERNARE”

„Cred că unul din motivele pentru care PSD dorește alegeri anticipate este și scoaterea de la guvernare a UDMR-ului, situație în care protocolul PSD-UDMR ar deveni caduc. Or, o serie de prevederi ale protocolului au ca termen de realizare sfârșitul anului viitor. Spre exemplu, la Arad se prevede reamplasarea celebrului complex statuar până la sfârșitul anului 2003. Cred că atunci când au semnat protocolul, PSD-iștii știau deja că vor declanșa alegeri anticipate. Chiar dacă noi am avea de câștigat, putând să accedem în Parlament, credem că nu se justifică organizarea de alegeri anticipate. Alcătuirea listelor la nivelul Aradului va fi destul de simplă, pentru că, așa cum prevede Statutul, centrul nu se amestecă în nici un fel în alcătuirea listelor respective.”

SIMION TODOCA

CREȘTE OPTIMISMUL ȘI SCADE NIVELUL

Hotărât lucru, Vasile Dâncu, ministrul propagandei pesediste, este un cinic. Printre alte „câștiguri” pe care le-ar avea România dacă în 2003 ar fi anticipate, V. Dărău a mai descoperit un „câștig”: **„alegătorilor le crește optimismul în preajma alegerilor.”**

Numai că optimismul nu crește el așa, de unul singur. Trebuie să-l crească cineva. Și pentru a-l crește trebuie să-l hrănească cu ceva la rădăcină, altfel nu crește. Întrebarea este: cine o să crească optimismul? Partidul Social-Democrat aflat la guvernare? Cu care promisiuni? Cu cele din 2000 sau vine cu un alt set de promisiuni, la fel de iluzorii ca cele vechi? Se știe că în timpul campaniilor electorale, un capitol esențial al platformelor electorale îl reprezintă promisiunile. Așa e de când lumea și așa va rămâne: alegerile sunt asortate bine cu promisiuni. Care cel mai adesea le putem trimite fără reținere la capitolul minciuni de sezon (electoral).

Ce se întâmplă însă când promisiunile (a se citi minciunile) revin cu obstinație în gura slobodă a liderilor PSD în fiecare sezon, chiar și post-electoral? Și de ce vin minciunile pe bandă rulantă? Simplu: pentru că „optimismul” alegătorilor, de care face vorbire Vasile Dâncu trebuie întreținut cu ceva tot timpul. Mai o minciună, mai cinci lei, mai o poveste de adormit cetățenii. Există de toate în arsenalul lui Dâncu. Și ca optimismul să rămână la cote relativ stabile, A. Năstase spune, bunăoară, la începutul lui 2001: o să fie greu în acest an, dar prin primăvara anului 2002 se va vedea o îmbunătățire a nivelului de trai al cetățeanului. A trecut primăvara, a trecut și vara, toamna e pe sfârșite și statisticile spun, cu cifre, că sărăcia a crescut binișor, iar nivelul de trai a scăzut la fel de bine. Noroc că, dacă vor fi anticipate, va crește din nou optimismul alegătorilor, după cum gândește propagandistul Vasile Dâncu. Va găsi acesta din stoc minciuni suficiente pentru a mai crește optimismul alegătorului, ce-i drept, un optimism care, în ciuda sondajelor entuziasmante pentru PSD, scade pe zi ce trece.

Nu știu acum către cine se va îndrepta în 2003 optimismul alegătorului, dar un lucru este cert: PSD nu a făcut aproape nimic ca să spere în optimismul cetățeanului pentru partidul de guvernământ. Cosmetizarea imaginii partidului - să recunoaștem, diabolic gândită și difuzată în public - nu ține de foame. Gargarele lui Năstase, un erou între eroi în devenire, încep să supere chiar și pe colegii de partid. A. Năstase e gol, precum împăratul din povestea **„Hainele împăratului”**. Trebuie doar să vină cineva și să strige: premierul e gol și lumea îl va vedea pe acesta în adevărata sa stare. În acel moment, optimismul electoratului va scădea acolo unde trebuie să fie față de PSD.

Tot ceea ce face PSD se face după scenarii bine gândite în laboratoarele de propagandă ale ministrului Dâncu. Bine gândite pentru partid, dar nu pentru cetățean. Nivelul de trai în continuă scădere este o demonstrație de netăgăduit. Până acum nu s-a inventat un optimism care să țină de foame. Poate îl vor descoperi Dâncu și Năstase în perioada alegerilor anticipate. Și poate vor descoperi și electoratul care să se satureze cu optimism, și nu cu pâine. Ce nu face propaganda? Oricum, cu PSD în frunte crește optimismul și scade nivelul. De trai.

I. IERCAN

Viceprimarul de la Socodor s-a înscris în PSM

În cursul săptămânii trecute, viceprimarul comunei Socodor, Pantea Dănuț Adrian, s-a înscris în PSM, ne-a informat Mihai Lelik, președintele organizației județene a PSM. **„Deși numeric organizația din Socodor nu este mare, sunt oameni de calitate, cunoscuți și apreciați în comună. A fost alcătuită pe structura fostei organizații PSDR, care a refuzat să fuzioneze cu PDSR-ul”**, ne-a declarat Lelik. În altă ordine de idei, în comuna Livada a fost constituit un comitet de inițiativă însărcinat cu înființarea organizației PSM.

Membrii Biroului Județean al PSM continuă deplasările în județ, pentru formarea de noi organizații și consolidarea celor existente. Până la sfârșitul anului 2002, PSM va avea organizații în 80% din localitățile județului, a spus Lelik.

T. S.

PRM ÎȘI COMPLETEAZĂ BIROUL MUNICIPAL

Membrii Consiliului Municipal al PRM Arad se vor întruni, astăzi, în ședință extraordinară. În cadrul întâlnirii va fi prezentat programul de măsuri organizatorice trasat de Biroul Permanent al PRM, semnat de prim-vicepreședintele Corneliu Ciontu.

După cum ne-a declarat Ovidiu Gavra, președinte al Organizației municipale, va fi stabilit programul adunărilor generale de alegeri la organizațiile de cartier și la organizația municipală.

De asemenea, pe ordinea de zi este inclusă și completarea Biroului municipal cu un nou membru. Acest lucru survine în urma plecării din partid a lui Luca Ciprian, care s-a înscris la Partidul Democrat.

D. A.

Tinerii peremiști lucrează la propria imagine

Organizația de tineret al PRM Arad va organiza în perioada 23-24 noiembrie a.c., la Palatul Administrativ, o întâlnire zonală cu reprezentanții tinerilor peremiști din județul Alba, Arad, Bihor, Hunedoara, Cluj, Timiș și Caraș. De la București va fi prezentă Oana Vasilescu, președinte al OTRM și reprezentanții zonali Călin Ovidiu și Mihaela Mureșan.

Conform celor declarate de către Claudiu Godja, președinte al OTRM Arad, lucrările se vor axa pe analiza activității filialelor și programul de promovare a imaginii OTRM întocmit de vicepreședintele cu propaganda la nivel național, Adrian Mureșan. Programul va fi adoptat de toate filialele de tineret ale PRM din țară.

D. ALBU

Politica la țară

„SUNTEM UN POPOR SUBJUGAT“

Ioan Bulta, 63 de ani, pensionar, Șeitin

-Ați fost să votați în 2000?

-Da.

-Cu cine ați votat?

-Cu Tudor.

-Ce ar trebui făcut în România?

-Să fie oprită corupția. Suntem ultimii oameni. Oameni de nimic.

-De ce credeți acest lucru?

-Nu putem face nici o treabă. Nu ar trebui să ne urâm unul pe altul. Suntem români. Este păcat de viața noastră. Acum nu mai avem ce pune pe masă.

-Cine este de vină?

-Țăraniștii. Nu ne trebuie atâtea partide. Să fie doar două sau trei.

-Ce fel de partide ar trebui să existe în România?

-La ora actuală este cam greu să consideri că unul sau altul este mai bun. Eventual democrații și PSD-ul.

-Fără partidul condus de Vadim Tudor?

-Lasă-l săracu că-i pierdut în spațiu. Dacă ajungea președinte eram în război demult.

-În 2004 pe cine veți vota la președinția României?

-Pe Iliescu.

-Și dacă nu va mai putea candida?

-Nu contează.

-Ce ar trebui să facă partidul de guvernământ?

-Să judece măsuri pentru redresarea economiei.

-Adică?

-Sunt plin de italieni care și-au deschis fabrici, în țară, dar la români le dă un salar de mizerie.

-Cine-i de vină?

- ...

-Ce părere aveți de aderarea României la NATO?

-Nu-i bine.

-De ce?

-Mai avem multe de învățat.

-Ce trebuie să învățăm?

-În primul rând, în NATO, trebuie să demonstrăm că avem valoare. Noi, românii, suntem un popor subjugat.

-Ce părere aveți de parlamentarii arădeni?

-Treaba lor. Eu nu mă amestec în Parlament.

-Se face ceva la Șeitin?

-Să știți că primarul Păcurar a făcut lucruri bune. S-a ocupat și a făcut ceea ce a putut din bani puțini. A pus o piatră acolo, alta acolo și a făcut.

DANIEL ALBU

VIZIUNI

(Urmare din pagina 1)

Costurile implicate de doi ani electorali în loc de unul, blocarea reformelor necesare unei evetuale aderări la UE în 2007 sunt evident nesemnificative față de despărțirea alegerilor parlamentare de cele locale, a tribunului Vadim de tribună (PRM) a blocării opoziției de a structura o alternativă viabilă.

Dincolo de eventuala efervescență politică care va cuprinde opoziția vlăguită și „optimismului crescut al alegătorilor“ previzionat de Dâncu, o modificare substanțială a actualului raport de față e puțin probabilă. Ce provocare mai poate însemna pentru alegător o competiție cu final cunoscut? Poate doar o creștere a absenteismului. Dacă chestiunea anticipatelor va fi repede lămurită nu la fel este, schimbând planul, cea a CET-ului arădean, care pare să semene din ce în ce mai mult cu o altă „afacere de succes“: Combinatul Siderurgic Reșița. Nu că partenerii americani n-au dat până acum un sfanț pentru plata combustibilului necesar producției dar centrala a trebuit să împrumute bani de la bancă ca să-și plătească salariații. Pentru că aceștia nu mănâncă promisiuni. De altminteri de când CLM a binecuvântat asocierea conducerea CET construiește doar soluții alternative. Cu alte cuvinte deși ar fi fost normal ca asocierea să funcționeze deja, CET se descurcă ca și când aceasta nici n-ar exista. Și atunci este firească întrebarea: de ce am mai făcut-o? Care-i viziunea?

În rest, totul rămâne așa cum s-a stabilit. Străzile orașului sunt scurmate în grafic și de aceea „râmătorii” nu pot fi amendați. Că la finalizarea lucrărilor arată ca și când pe acolo s-au dus lupte grele, e inevitabil. Ca și intrarea în NATO, ori Parktronic-ul în Arad...

PREFECTUL ARADULUI LE-A TRASAT SARCINI PRIMARILOR DIN JUDEȚ

Ieri, în sala 70 a Consiliului Județean, primarii, secretarii și juriștii din localitățile județului au luat cunoștință de ultimele sarcini ce le-au fost trasate de prefectul Dan Ungureanu, cu ocazia Comisiei Județene Consultative, întâlnire care are loc o dată pe lună.

● Pentru că se apropie iarna, Grigore Gomoi, de la Administrația de Drumuri, i-a sfătuit pe primari să fie pregătiți pentru intervenții, la orice oră din zi și din noapte. În caz de „dezastre naturale", în speță ninsorile mai abundente care pot cădea, aceștia să poată interveni cu utilajele din dotare.

● Autorizarea sanitară a școlilor și grădinițelor din județ a fost din nou discutată. Primarii au fost înștiințați că din bugetul pe 2003 este obligatoriu să aloce fonduri pentru introducerea apei curente și pentru modernizarea grupurilor sociale.

● La legea 416 - venitul minim garantat - s-au descoperit niște nereguli, în urma controlului efectuat de către Direcția Muncii. Unele primării nu au reactualizat cupoanele de pensie, nu au adeverințe de la primăria de domiciliu a asistatului, dosarele nu au fost reactualizate la termen etc.

● Prefectul Ungureanu le-a amintit primarilor că mai sunt două săptămâni până la 1 decembrie - Ziua Națională a României. **„Vă rog să arborați, cu această ocazie, drapelul nostru la primării și instituții publice. Drapelele să fie, dacă se poate, noi, sau în cea mai bună stare. Nu vreau să văd steagul național șifonat, rupt sau decolorat."**

● Pregătirile pentru recensământ sunt și ele în grafic. În cursul săptămânii viitoare, specialiștii de la Direcția de Statistică se vor deplasa în județ pentru instruirea recenzorilor. Timp de 25 de zile, recenzorii vor primi 250.000 de lei pe zi, iar coordonatorii - 300.000 de lei pe zi, timp de o lună.

● Discuțiile despre stadiul aplicării legilor fondului funciar au acaparat a doua parte a întrunirii. Dl. Ungureanu a expus câteva date cu privire la mersul lucrurilor: **„Rezultatele pe care le avem în acest moment sunt mulțumitoare, dar până la sfârșitul lunii mai avem probleme foarte importante de rezolvat, pentru a realiza cele trei procente care ne lipsesc, până la norma de 90%."**

● Înmânarea titlurilor de proprietate stagnează deocamdată, din cauza numărului mare de ciorne care așteaptă să fie completate, iar angajații de la cadastru nu mai fac față cererilor.

● Anul acesta, procentul de 90% va fi îndeplinit cu mici eforturi din partea câtorva primării. Urmează ca în anul 2003 să mai rămână de rezolvat doar chestiunile litigioase.

SORINA AMBRUȘ
Foto: ONORIU FELEA

OAMENI SUNTEM

Accente

Atunci când politicienii noștri invocă „interesul național", românul zâmbește sarcastic - a avut vreme berechet pentru a ști cât e adevăr și cât e demagogie în retorica lor. Avertizați de experiențele și trăirile ultimului deceniu, suntem așadar prudenți, dacă nu sceptici, când auzim pe câte unul motivându-și o opțiune politică, un da sau un nu într-o problemă oarecare, scoțând la înaintare o prioritate națională. Sunt, oare, și politicieni care nu merită a fi suspectați de faptul că își maschează interesele personale în spatele așa-zisului interes național? Multă vreme am crezut că măcar președintele Ion Iliescu nu poate fi suspectat de așa ceva. De la o vreme însă, am început să am îndoieli. Și să accept că și domnul Iliescu este om, deci, cum spunea Terentius, nimic din ce-i omenesc nu-i lipsește. Îndoiala a început când m-am întrebat de ce este atât de înverșunat președintele nostru, de pornit împotriva unor alegeri anticipate. Sigur, dumnealui și-a motivat opoziția, a invocat faptul că s-ar pierde timp prețios, că s-ar cheltui bani (de parcă în 2004 nu s-ar pierde nici timp, nici bani!), că nu e în interesul României. Oare or fi chiar atât de tâmpiți Năstase și ai săi să nu priceapă că alegerile anticipate n-ar fi oportune? Să fie președintele Iliescu singurul care pricepe? Dar dacă are interes să nu fie alegeri în 2003? Cum vedeți, suspiciunea s-a născut pe firul logicii. Deci, ce interes ar avea președintele, de ce nu-i place dumnealui ideea „anticipatelor"? Mai simplu decât s-ar putea aștepta cineva. Dacă în 2003 vor fi „anticipate", pesediștii își vor împărți funcțiile și pozițiile, iar Ion Iliescu, în 2004, când va preda cheile de la Cotroceni, se va trezi „pe dinafară", cum se spune. Ba, ar avea toate șansele ca nici în fruntea partidului să nu mai revină. Or, așa ceva nu va accepta niciodată Ion Iliescu. Dumnealui se vede, în perspectiva anilor ce vor urma, tot un conducător de nădejde, tot tatăl PSD, fără cuvântul aprobator al căruia nu se poate mișca în front. Chiar și în acest punct al demersului, când suspiciunea prindea contur și conținut logic, mă gândeam că s-ar putea să greșesc, că-l suspectez degeaba pe domnul Iliescu. Asta până alaltăieri, marți, când un arădean, pesedist, aflat la Pitești, a avut prilejul să se întâlnească, împreună cu alții, într-un cadru organizat, cu Dan Ioan Popescu, ministrul Industriilor. Venind vorba despre anticipate, domnul ministru explica opunerea președintelui Iliescu prin aceea că dumnealui, Ion Iliescu, ar rămâne în afara Parlamentului. Soluția, după spusele ministrului Popescu, pe care Ion Iliescu ar părea dispus s-o îmbrățișeze, ar fi ca în textul noii Constituții să se introducă precizarea că foștii președinți ai țării devin senatori de drept, pe viață. Nu știu ce s-a discutat și cum s-a încheiat întâlnirea de aseară, de la Cotroceni. Știu însă că, încă o dată, noțiunea de interes național a fost scoasă în față, ca să mascheze interesul personal al cuiva. Altfel spus, și domnul președinte e om. Ca alții, ca noi. Deci...

TRISTAN MIHUȚA

Dialoguri pe aceeași scenă

Duminică seara, Școala Generală nr. 7 din Sânicolaul Mic a fost gazda unui spectacol intitulat **„Dialoguri pe aceeași scenă"**, la care au fost invitați elevi de gimnaziu și întreg corpul didactic al Școlii Generale din Zădăreni. Manifestarea a constat într-un schimb de experiență culturală care se desfășoară anual prin vizita reciprocă a elevilor celor două școli. Victor Sofran, profesor de muzică și organizator, a reunit sub bagheta sa corurile celor două școli. Cei 80 de elevi participanți au pregătit recitaluri de muzică populară și ușoară, dansuri populare și tematice în coregrafia prof. Florica Jurcă (Zădăreni) și prof. Monica Trifon (Sânicolau).

Manifestarea a însemnat un bun prilej de divertisment, dezvoltarea aptitudinilor artistice ale elevilor, masă festivă, conturându-se pe această cale noi prietenii și strânse colaborări.

ZAMFIRA RĂZMAN

Vicepreședintele CJA s-a întâlnit cu americanii la București

Zilele trecute, Gheorghe Falcă, vicepreședintele Consiliului Județean Arad, a participat în calitate de invitat la o consfătuire organizată de Departamentul de Comerț al Statelor Unite în colaborare cu Camera de Comerț Americană din România și Centrul de Informații pentru afaceri din Europa Centrală și de Est.

Discuțiile s-au purtat în două direcții: sistemul de sprijin oferit de Departamentul de Comerț al SUA întreprinderilor care lucrează cu Statele Unite (import-export) și obiectivele și solicitările comunităților locale.

„Am solicitat departamentului o prezentare la Camera de Comerț și Industrie Arad și am vorbit despre oportunitățile de afaceri și colaborările pe care le avem cu fonduri de investiții americane" a declarat Gheorghe Falcă.

S. AMBRUȘ

Infracțiuni la frontieră

ȘI FEMEILE ÎNCALCĂ LEGEA, NU-I AȘA?

Lucrătorii Punctului de trecere a frontierei Nădlac, au depistat și reținut două persoane de sex feminin care au încercat să iasă ilegal din România. Astfel: ● Claudia Luiza I., de 25 ani, domiciliată pe raza jud. Mehedinți a încercat să înșele vigilența polițiștilor de frontieră, legitimându-se la control cu un pașaport aparținând altei persoane, profitând de faptul că exista o asemănare între ea și titulara pașaportului. Susnumita a fost returnată din Italia la începutul lunii octombrie a.c. și avea suspendat dreptul de a călători în străinătate pe o perioadă de trei ani. A declarat că, primind vizita unei cunoștințe - care după ce i-a arătat pașaportul proaspăt eliberat, l-a uitat la domiciliul ei, și-a însușit acest document în mod ilegal, știind faptul că există asemănări în ceea ce privește fizionomia ei și a prietenei ei. Cu acest pașaport dorea să ajungă din nou în Italia pentru a-și găsi un loc de muncă, însă a fost depistată de către polițiștii de frontieră care i-au întocmit totodată dosar penal pentru săvârșirea infracțiunilor de furt calificat, fals privind identitatea și tentativă de trecere ilegală a frontierei de stat. ● Viotela P., în vârstă de 29 ani, din Dr. Tr. Severin s-a legitimat la controlul de frontieră cu un pașaport românesc falsificat prin înlocuirea fotografiei, pe care l-a obținut de la o persoană necunoscută contra sumei de 250 Euro. La cercetări a declarat că dorea să ajungă în Spania pentru a-și găsi un loc de muncă dar nu putea să facă acest lucru în mod legal întrucât a fost returnată din această țară în luna iulie 2002, fiind depistată muncind la negru și avea interdicție de a mai călători în străinătate pentru trei ani de zile.

„I s-a întocmit și ei dosar penal pentru fals privind identitatea, complicitate la fals material în înscrisuri oficiale și tentativă de trecere ilegală a frontierei de stat", ne-a mai informat subinspectorul **Robert Iudt,** purtătorul de cuvânt al Inspectoratului județean al poliției de frontieră Arad.

N.O.

RECENSĂMÂNTUL GENERAL AGRICOL – ÎN INTERESUL TĂU

DECEMBRIE 2002 – IANUARIE 2003

SĂ NUMĂRĂM CE AM ADUNAT, CA SĂ SOCOTIM CUM SĂ ÎNMULȚIM

RECENSĂMÂNTUL GENERAL AGRICOL care se desfășoară la cumpăna dintre 2002-2003., este o acțiune de interes național, la care ești chemat să participi, alături de întreaga suflare din agricultură. Vom afla ce am adunat de-a lungul anilor: suprafețe agricole, vii și livezi, sisteme de irigații, efective de animale, utilaje și mașini agricole.

IMPORTANȚA Recensământul General Agricol are o deosebită importanță, servind interesului tuturor, prin recenzare obținându-se date de la tine și de la ceilalți cetățeni ai comunității, asigurându-se baza viitoarei strategii naționale în agricultură, care va sprijini mai mult agricultorul român.

SCOPUL Recensământul General Agricol ne ajută să aflăm cu toții situația agriculturii românești, în contextul pregătirii României pentru aderarea la Uniunea Europeană. Doar așa vom putea socoti cum să sporim ce am adunat. Doar astfel sistemul de vânzare a produselor agricole va fi mai bine organizat, iar acordarea de facilități, subvenții și credite pentru sporirea producției agricole, va fi reală. În acest fel, munca ta va fi mai bine prețuită.

CONFIDENȚIALITATEA

Datele tale din formularul de recensământ, obținute pe baza liberei tale declarații, **sunt confidențiale**, fapt garantat prin lege, iar **informațiile vor fi folosite numai în scopuri statistice.** Potrivit legii, **nici o persoană** fizică sau juridică **nu va utiliza aceste date în nici un alt scop, formularele de recensământ urmând a fi distruse după centralizarea lor statistică.**

Participă cu încredere la Recensământul General Agricol!
Sprijinind recensământul, te ajuți pe tine însuți!

Iarna asta se numără bobocii

(c.)

LA FINANȚE SE ANUNȚĂ GREVĂ GENERALĂ

Funcționarii publici continuă acțiunile de protest începute luna trecută. După mitingul din octombrie desfășurat în capitală și greva de avertisment de săptămâna trecută, funcționarii publici vor începe de luni greva generală, întrucât Biroul Executiv al Uniunii Sindicatelor Funcționarilor Publici din România nu a fost contactat în vederea începerii negocierilor pe marginea revendicărilor funcționarilor publici.

Deși inițial s-a hotărât desfășurarea grevei „în cascadă" începând de azi, conducerea USFPR a decis declanșarea grevei generale începând de luni, 18 noiembrie pe **toată perioada timpului de muncă.** Decizia s-a bazat pe următoarele motive: greva progresivă ar crea probleme sindicatelor în gestionarea acțiunii și pentru a avea continuitate în acțiune (evitând astfel cele 2 zile libere, sâmbăta-duminica).

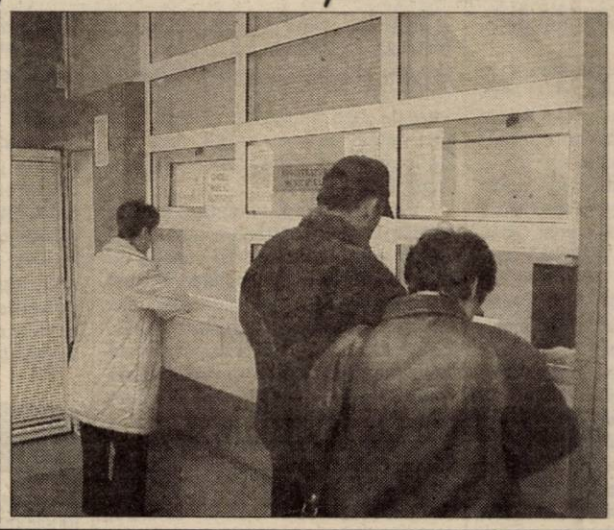

Așadar, de luni finanțiștii arădeni nu vor lucra până în momentul în care le vor fi soluționate revendicările.

Amintim principalele revendicări ale funcționarilor publici: creștere salarială, acordarea primei de vacanță, acordarea tichetelor de masă din venituri extrabugetare, protecție, condiții propice de muncă.

G. KNAP
Foto: **VIOREL MUSCA**

Pentru primirea ajutorului de încălzire

CERERILE SE DEPUN DUPĂ 1 DECEMBRIE

Și în lunile acestei ierni, familiile arădene defavorizate ale căror locuințe sunt încălzite prin sisteme centralizate (energie termică sau gaze naturale) primesc ajutoare bănești. Pentru desfășurarea activității de acordare a acestor ajutoare bănești, vor fi angajate, prin convenție civilă de prestări servicii, 30 de persoane, în perioada 15 noiembrie 2002 - 30 iunie 2003.

Preluarea cererilor de acordare a ajutorului pentru luna noiembrie de la persoanele îndreptățite a primi acest ajutor, se va face începând cu 1 decembrie. Până la această dată trebuie încheiată operațiunea de amenajare în Arad a cel puțin patru centre unde își vor desfășura activitatea 26 din cele 30 de persoane (4 vor lucra la Serviciul Social, la înregistrarea pe calculator a datelor beneficiarilor și redactarea borderourilor) și unde arădenii își vor depune cererile.

Cu date despre centre (care urmează a fi nominalizate prin dispoziția primarului), dar și despre actele necesare pentru acordarea ajutorului de încălzire, vom reveni într-un număr viitor al ziarului.

GERLINDE KNAP

SFATURI JURIDICE, ADMINISTRATIVE SAU PENTRU PROTECȚIA CONSUMATORULUI

■ Birou de consiliere pentru cetățenii Aradului

Asociația non-guvernamentală **PAEM** inaugurează astăzi Biroul de consiliere pentru cetățenii **Aradului**. Situat pe strada **Ștefan Cicio Pop**, la numărul 17, biroul va furniza servicii de informare și consiliere gratuite pentru cetățenii urbei noastre. Va fi acoperită o paletă largă de domenii: **sănătate publică, asistență socială, asigurări sociale, protecția consumatorului, raporturi de muncă, învățământ, protecția copilului, procedură notarială, impozite și taxe, drepturi și obligații civile, servicii publice în regimul proprietății.** De luni până vineri arădenii vor putea apela la serviciile PAEM între orele 10,00-13,00 și 15,00-18,00. Biroul de consiliere pentru cetățenii din Arad face parte dintr-o rețea națională care mai cuprinde încă 11 birouri. Serviciul e finanțat din fonduri **PHARE** și conform

BIROUL DE CONSILIERE PENTRU CETĂȚENI

studiilor făcute de specialiști britanici va face tranziția mai ușoară pentru cetățenii care vor apela la experiența consultanților.

Biroul de consiliere este realizat în parteneriat cu **Consiliul Local Arad, A.J.O.F.M. și Asociația Serviciului Umanitar pentru Penitenciare.** Domeniile de consiliere au fost alese pe baza unui studiu realizat de Centrul pentru Sociologie Urbană și Regională - Curs S.A.

La inaugurarea de azi vor fi așteptate oficialitățile locale.

OLIMPIU BULZAN

TESTE DE GLICEMIE GRATUITE

În cursul dimineții de astăzi, între orele 8,00 - 11,00, studenți Facultății de Medicină din cadrul Universității de Vest „Vasile Goldiș" Arad vor întreprinde o acțiune umanitară, prin care persoanele cu vârsta peste 45 de ani și care sunt predispuse îmbolnăvirii de diabet (obezitate, antecedente în familie), beneficiază de teste de glicemie gratuite.

Persoanele interesate se pot prezenta pentru această analiză în clădirea de pe B-dul Revoluției, nr. 94 - 96.

T. M.

FordTransit

12 mc volum util
1.600 kg sarcină utilă
3.500 kg sarcină totală
2.4 Turbo Diesel
90 CP motor

ofertă specială
16.961
preț CIP EURO

info-line
0257348894

- International Van of the Year 2001
- Transportatorul anului 2002, conform Lastauto Omnibus
- Consum scăzut de combustibil
- Cel mai mic cost de întreținere, conform Dekra Expert - Germania
- Lider pe piața din România

pune-l la încercare

Auto Technic
Calea Aurel Vlaicu nr. 121-125, Arad
Telefon/Fax: 0257.34.88.94

Ford

(2734634)

GOSPODĂRIREA COMUNALĂ ȘI-A REPARAT PISTOLUL TRANCHILIZANT

A reînceput prinderea câinilor vagabonzi

Pe străzile Aradului au început să-și facă din nou prezența câinii fără stăpân. Câte unul, sau în haită de patru-cinci, câinii vagabonzi terorizează populația din anumite zone ale orașului. Prezența numeroasă a comunitarilor patrupezi se explică prin faptul că o perioadă - câteva săptămâni - angajații Gospodăririi Comunale nu i-au mai prins fiindcă a fost defect pistolul cu care sunt imobilizate animalele. Acesta a fost reparat, astfel că de ieri a reînceput prinderea câinilor vagabonzi.

În acest moment, la adăpostul de pe Calea Bodrogului sunt „cazați" aproape 80 de câini fără stăpân. Aceștia sunt ținuți aici 14 zile, perioadă în care sunt tratați (medicamente, dezinfecție) și li se asigură hrana necesară. După 14 zile, ori sunt dați doritorilor, ori sunt euthanasiați (cei bolnavi, bătrâni).

Cheltuielile lunare ale GCA cu adăpostul pentru câinii comunitari se ridică la circa 200 milioane de lei.

GERLINDE KNAP
Foto: **O. FELEA**

Vești bune pentru pescari

A.J.V.P.S. A POPULAT BALTA GHIOROC

◆ Până la 1 ianuarie - prohibiție

Aproape trei mii de kilograme de puiet de pește în valoare de 250 milioane lei au fost deversate marți, 12 noiembrie, în balta Bistriței (pe partea stângă la intrarea în localitate) de la Ghioroc. Circa 200 kg de șalău, 200 kg somn și 2300 kg crap, cu care a fost populată balta îi așteaptă pe membrii A.J.V.P.S. Arad să-și încerce norocul la Ghioroc. Nu de la popularea de alaltăieri, ci doar de la 1 ianuarie 2003 până atunci pescuitul fiind interzis pe balta respectivă. „Până în ianuarie balta va fi păzită, așa că cerem înțelegere din partea pescarilor", ne-a spus prof. Constantin Ionescu, vicepreședinte cu pescuitul sportiv în cadrul A.J.V.P.S.

Acțiunea de la Ghioroc este a doua efectuată în cursul acestui an, urmând să se mai populeze cu pește și o baltă din sectorul filialei A.J.V.P.S. Sebiș, pentru care a fost achiziționat deja peștele. „Acțiunile de populare cu pește a bălților pe care le gestionăm va fi continuată și anul viitor, cea mai consistentă fiind cea a lacului de la Bârajul Taut", a precizat Ionescu.

La acțiunea de la Ghioroc a participat o comisie formată din membrii Consiliului A.J.V.P.S., **Viorel Brătian**, șeful filialei Lipova și **Mircea Luca**, primarul comunei Ghioroc.

FLORIN TRUȚ
Foto: **ȘTEFAN MATYAȘ**

Unul dintre exemplarele cu care a fost populată balta Ghioroc, înainte de a intra la apă!

AU CUVÂNTUL CITITORII

Deși a trecut o perioadă scurtă de la publicarea precedentei pagini dedicate corespondențelor, sesizărilor și reclamațiilor, numărul mare de scrisori primite la redacție ne obligă la o nouă selectare și prezentare a acestora. Pentru început, prezentăm o scrisoare deschisă adresată prefectului Dan Ungureanu de avocatul Ștefan Popa.

„Domnule prefect,

Este trist să constat că în statul de drept în care pretindem că suntem, dvs., a cărui primă îndatorire este să vegheați la respectarea legilor, ați acceptat încălcarea dreptului meu de proprietate, ceea ce nici măcar statul totalitar nu și-a permis să facă. Chiar și atunci când toate terenurile trebuia (conform Legii nr. 58/74) să devină proprietate de stat, mi-a fost atribuit totuși terenul de sub casa în care locuiesc, ca un drept real de folosință pe durata construcției. Bunul-simț i-a determinat pe foștii făcători de dreptate și justiție să fie de acord că un apartament proprietate particulară, construit ori cumpărat, nu poate sta în aer.

Revedeți, așadar, d-le prefect, Ordinul dvs. nr. 674/2002 și veți constata că acest act administrativ nu are nici un suport legal fiindcă prin efectul Legii nr. 18 din 1991 invocate, eu sunt împroprietărit, iar Decretul Lege nr. 115 din 1938 pe care îl invocați ca temei - art. 33 - nu-mi este aplicabil întrucât eu am dobândit terenul ex-lege, ca măsură reparatorie și nu prin „contract oneros". Vă reamintesc că în momentul emiterii Ordinului revocat de dvs. și întabulării mele nu exista nici un proces contra mea (inclusiv din cele notate în C. F.) fiindcă din dosarul nr. 3447 din 2001 eram scos pentru lipsa calității procesuale pasive, iar apelul declarat împotriva încheierii CF nr. 10157 nu mă privea nici el. Mai mult, Decizia civilă nr.181 din 2001 a Tribunalului, emisă chiar de dvs. (recurată) nu avea ca obiect dreptul de proprietate, valabilitatea ei privind radierea lui Ionescu Ana fiind confirmată și ulterior prin Decizia civilă nr. 2403 din 2002 a Curții de Apel Timișoara.

Veți constata că ordinul dvs. de revocare încalcă flagrant regimul juridic special de accesorietate între dreptul de proprietate exclusivă asupra apartamentului și dreptul de proprietate comună asupra părților de folosință comună existent în clădirile cu mai multe apartamente - condominiu - în care „cota parte indiviză de proprietate comună (terenul pe care este construită clădirea, inclusiv curtea etc.) revine proprietarilor apartamentelor și nu poate fi separată de proprietatea asupra apartamentelor". Așadar, trecerea în proprietatea mea deplină a acestui teren aferent putea fi făcută oricând, la cererea mea, în timp ce desprinderea acestui teren de apartament nu poate fi făcută decât abuziv.

Mai mult decât atât, subsemnatul, baza Ordinului anterior nr. 500 din 2001, înscriindu-mi în CF dreptul de proprietar asupra terenului aferent, în aceste condiții actul mai sus-menționat și-a produs efectul în domeniul dreptului civil, devenind irevocabil. În consecință, singura cale de desființare a lui fiind o acțiune în anularea acestuia în justiție - ceea ce moștenitoarea I. A. a și întreprins în D 4413/2002 al Judecătoriei Arad. Numai că instanța a suspendat judecata, considerând că nu se poate pronunța înaintea existenței unei hotărâri judecătorești pe fond care să rezolve problema proprietății, ordinul dvs. s-a grăbit ca pe cale administrativă să-mi răpească proprietatea fără să mai aștepte verdictul instanțelor judecătorești, favorizând-o în acest fel pe moștenitoarea I. A.

Îmi permit să vă amintesc, d-le prefect, că aveți datoria - în virtutea înaltei funcții pe care o deținеți și pentru păstrarea neîntinată a prestigiului instituției Prefecturii - să reparați de urgență elementara greșeală făcută.

Vă rog să mai reflectați, totuși, încă o dată, ca un foarte bun jurist ce incontestabil sunteți, la gravitatea implicațiilor și consecințelor vătămătoare pentru subsemnatul a ordinului de revocare în cauză, cât și la precedentul pe care îl creați."

Al d-voastră,
AVOCAT ȘTEFAN POPA"

***

Am prezentat in extenso scrisoarea dv., d-le Popa, cu toate că este redactată în termeni de specialitate mai greu accesibili celor mai mulți dintre cititorii ziarului nostru, dar am făcut-o gândindu-ne că va fi citită și de juriști. Cred că magistrații arădeni, juriștii, avocații, toți cei preocupați de acest subiect au dreptul să înțeleagă de ce un avocat cu experiența dv., îl acuzați pe prefectul Dan Ungureanu de eroare comisă prin abuz de funcție.

Deși tehnicistă, scrisoarea dv. permite totuși și cititorului obișnuit să sesizeze că faceți distincție între „foarte apreciatul jurist" Dan Ungureanu și prefectul guvernului PSD, între profesionistul de valoare și slujbașul determinat să lucreze în interesul căpeteniilor locale ale partidului aflat la putere. Dar să trecem la a doua scrisoare, adresată ziarului nostru, și în care, întâmplător sau nu, se face vorbire tot despre stilul de lucru al d-lui prefect în relațiile cu cetățenii.

Către ziarul Adevărul Arad

„Printr-o petiție adresată Prefecturii i-am sesizat d-lui prefect situația unor abuzuri în aplicarea legilor cu privire la constituirea și reconstituirea dreptului de proprietate asupra pământului la Covăsânț. Așteptam o verificare la fața locului și măsurile ce se cuvin, dar m-am înșelat: Prefectura îmi trimite o adresă prin care mă încunoștințează că soluția legală în cazul meu trebuie să o dea primăria comunală.

Iată, pe scurt, ce reclamam eu Prefecturii:

- în peste o sută de cazuri, anumiți locuitori din comuna Covăsânț au fost favorizați de primarul Ciceu și oamenii săi, prin mărirea suprafeței de pământ la care au drept conform legilor în vigoare;
- unii localnici care nu au adus în CAP, nici măcar un metru pătrat de teren, urmează să fie împroprietăriți ilegal cu suprafețe cuprinse de regulă între două hectare și jumătate și peste cinci hectare.

Pentru a fi mai convingătoare, în petiția cu pricina am inserat și un tabel cu persoanele favorizate în anexele întocmite la primăria comunală. Așadar, eu îi reclam pe cei de la primărie, iar dl. prefect mă trimite chiar la instituția cu pricina pentru rezolvarea cazului. Și iată ce zice dl. primar Ciceu Simion, acompaniat de secretara consiliului local Ciutina Marinela, în Hotărârea nr. 2 din 22.04.-2002 privind modul de soluționare a petiției mele. ***„Art. 3. Petentului Nicula Nicolae i se va comunica să predea toate documentele pe care le deține din arhiva primăriei (atât) originale cât și copii xerox) deoarece din cuprinsul petiției se observă clar că deține asemenea documente și uzează de ele fără a avea competență în acest sens. În caz de refuz, se vor lua măsurile legale împotriva numitului Nicula Nicolae."***

NICULA NICOLAE,
Covăsânț"

***

Prin răspunsul dat petentului, primarul Ciceu dovedește că încă nu a auzit despre dreptul legal al cetățeanului la obținerea unor informații neclasificate. Dl. Ciceu se crede pe vremea comunismului, pe vremea în care amenințările cu descinderea la domiciliul reclamatului era o practică de intimidare a celor cu mâncărici la limbă. Documente în cauză sunt publice și, în consecință, toți cei interesați au dreptul să intre în posesia lor. Numai autoritățile locale din Covăsânț mai cred că pot ține sub cheie la fereală de ochii lumii, actele de interes public, așa cum sunt anexele la L-18/1891.

Din păcate, astăzi ca și altădată împotriva reclamanților se aplică măsuri abuzive de reprimare și intimidare, iar aceste practici sunt utilizate cu larga înțelegere a Prefecturii.

Scrisoare deschisă Ministrului Agriculturii ILIE SÂRBU,

„Cu onor mă folosesc de modul cel mai democratic câștigat la revoluție de a mă adresa direct conducătorilor țării, fără teama de a mă trezi legat și întemnițat ca în vremurile de tristă amintire.

În hotărârea privind acordarea de subvenții producătorilor agricoli în anul 2002, suntem stimulați și îndemnați să ne asociem pentru a putea beneficia de ajutoare mai substanțiale din partea statului. Așa că mai mulți săteni ne-am adunat vacile într-o plăpândă asociație a crescătorilor de bovine din comuna Bârzava, județul Arad. Eu am trei vaci și două viței, toate obținute prin montă artificială, încadrându-mă, conform catalogului prezentat în hotărârea privind subvențiile, la un drept bănesc în valoare de șase milioane lei. Bani pe care nici astăzi nu i-am primit, deși am deschis cont personal la Banca Agricolă din Lipova.

Vreau să cred, stimate domnule ministru, că o hotărâre a guvernului român semnat de domnia voastră nu este un simplu petec de hârtie aruncat în capul țăranului. Mai repede gândesc că este vina vreunui subaltern al dvs. care încă nu s-a trezit la noua realitate instalată de revoluția din decembrie 1989. Așteptăm acești bani așa cum așteaptă copiii darurile aduse de Moș Crăciun la sărbătorile de iarnă. Toți cei din asociația crescătorilor de bovine din Bârzava își pun nădejdea într-o intervenție din partea domniei voastre, apreciind că nu suntem singurii producători agricoli confruntați cu această problemă. Rămânând în așteptarea măsurilor ce se cuvin, vă rog, d-le ministru, să primiți din partea noastră cele mai sincere salutări.

Cu multă stimă și respect,
IONEL BERARI, președintele Asociației crescătorilor de bovine din Bârzava"

Către Redacția Adevărul,

„Mă numesc Lupaș Gheorghe, fost angajat al firmei Marconstruct SRL Sântana, în perioada 23.X. 1988-30.VII.2002 și lichidat la cerere. Trebuia să primesc drepturile salariale plus concediul de odihnă, dar proprietarii refuză să mi le achite. Am făcut o sesizare și la Inspectoratul Teritorial de Muncă Arad, am primit răspunsul favorabil, dar tot nu am fost pus în drepturi. Am lucrat la negru, fără carte de muncă.

Sper ca această scrisoare să fie publicată.

Cu respect și stimă
LUPAȘ GHEORGHE"

***

Da, d-le Lupaș, publicăm scrisoarea dvs. numai că o însoțim cu răspunsul dat la problemele dv. de însăși patroana reclamată, d-na Maria Uscat. Din discuția cu domnia sa am aflat că, sub supravegherea dvs., în timp ce erați paznic de noapte, numitul Baiko însoțit de câțiva ortaci a furat cherestea din incinta întreprinderii și au vândut-o pe un porc pe care l-ați sacrificat împreună, chiar acolo la locul de pază. Pentru acest fapt ați fost penalizat la salariu, așa cum s-a întâmplat și în alte rânduri, când, în timpul serviciului dvs. s-a furat material lemnos. Despre munca la negru, patroana susține că ar fi o dezinformare fiindcă a fost verificată, într-adevăr de ITM, dar a fost găsită în regulă. Controlul a avut loc în luna septembrie a. c., la câteva luni după demisia dvs. Dacă totuși considerați că dreptatea este de partea dvs., d-le Lupșa, vă puteți adresa instanței de judecată.

Scrisoare din Sânicolaul Mic,

„În cartierul Sânicolaul Mic a funcționat timp de zeci de ani o farmacie care deservea localnicii din zonă. Asta până când într-o zi farmacistul, de altfel un bun profesionist, primește de la mai marii săi de la Timișoara înștiințarea că trebuie să i se facă anumite transformări interioare și să se introducă apa curentă. Numai că în același timp nu i s-a spus, probabil și cu ce bani să se execute aceste lucrări într-o clădire a statului. Văzându-se în această situație, farmacia s-a închis, iar farmacistul a deschis o altă unitate de acest gen în oraș, într-un spațiu corespunzător. Noi am rămas fără această unitate.

Nerezolvată a rămas și problema unui ghișeu poștal. Mai-marii poștei de mai bine de trei ani, au închis oficiul poștal. Ei spuneau că în mod provizoriu, dar închis a rămas până astăzi. Se crede că în urma intervenției prefectului pe la forurile tutelare de resort, în ziua de 7 iunie anul 2002, în ziarul „Adevărul" a apărut o știre care a bucurat pe toți locuitorii cartierului.

Lucrările de amenajare a ghișeului poștal în clădirea fostei farmacii urmau să înceapă în două-trei săptămâni și să fie finalizate în trimestrul III al anului în curs.

Stimați cititori, începutul trimestrului III a trecut de mult, dar lucrările de amenajare nici vorbă să fi început.

Spațiile din fostele clădiri ale statului (care se dovedește a fi prost gospodar) sunt lăsate să se degradeze așa cum este clădirea fostei școli, a fostei fabrici de macaroane, a fostei primării și altele. Pe ușa din tablă zăvorâtă apar din când în când diferite afișe electorale pe care cetățenii nici nu le mai bagă în seamă, întrebându-se pe bună dreptate: oare cu ce obraz se vor mai prezenta în cartier să fie aleși la nu prea îndepărtatele alegeri pentru că din tot ce s-a promis pentru acest cartier a mai rămas singura activitate din partea primăriei care se îndeplinește cu sârg: adunarea conștiincioasă a taxelor și impozitelor.

VASILE MOTOCEA,
pensionar

***

Pe cei care nu și-au găsit scrisorile în această pagină îi rugăm să înțeleagă că spațiul ne este limitat. Pentru a putea publica mai multe corespondențe, vă rugăm din nou scrieți foarte scurt, foarte clar și nu uitați să vă declinați identitatea. Dacă ne dați și un număr de telefon e și mai bine, poate că sunt necesare clarificări sau date suplimentare pentru a face scrisoarea publicabilă. Cei care doresc să nu le divulgăm identitatea pot conta, ca întodeauna, pe discreția noastră.

Selectate și prezentate de
ȘTEFAN TABUIA

***P. S.:** Nu public demascări anonime precum cea referitoare la un fost director de la o instituție de stat. Să ne gândim că, totuși, omul ar putea fi corect și cinstit, chiar dacă spuneți că are o retribuție de peste șapte milioane de lei. Dar între noi fie vorba, stimate autor anonim, dacă reclamatul ar fi chiar lipsit de valoare cum susțineți, atunci cum vă explicați că a rezistat atâția ani ca director într-o importantă instituție de stat? Varianta cu o presupusă pilă la București nu poate fi luată în serios!*

„ARADUL ESTE PENTRU MINE A DOUA CASĂ”

interviu cu VLADIMIR GĂITAN

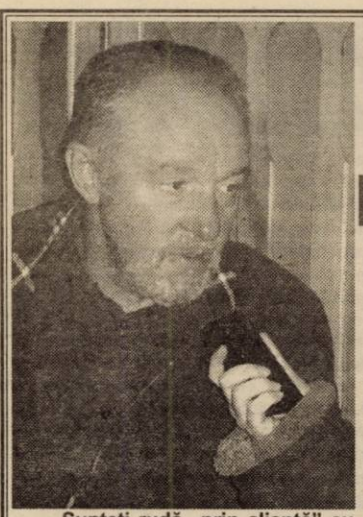

- Sunteți rudă „prin alianță” cu Aradul. Cum v-ați cunoscut soția, aici, la Arad?

- Acum 30 de ani, cu prilejul unor filmări la „Pe aici nu se trece”, am văzut o fată superbă, de origine maghiară, și fără prejudecăți și resentimente m-am îndrăgostit la prima vedere și în trei luni de zile eram însurat cu ea. Absolut superb. Un coup de foudre în toată puterea cuvântului, în cel mai frumos sens. Deci, sunt legat de Arad cu într-un fel foarte special. Mâine (n.n. 9 noiembrie) chiar o să fac un drum la cimitirul din Arad, unde am niște rude. Aradul este pentru mine a doua casă.

- Să rămânem în familie. Știu că și fiica dvs vrea să ia drumul scenei...

- Așa m-a amenințat. Nu mai știu, trebuie să o mai conving.

- Să o convingeți să da sau să nu?

- Să nu, eu sunt pentru să nu. Viața e foarte tristă. Aparent se vede strălucirea asta a profesiei noastre. Dar vremurile sunt total potrivnice breslei noastre. Sărăcia e foarte mare și prețul umilinței este și el mare, și la actori, și la actrițe. Și atunci mă gândesc, totuși, că ar trebui să facă o meserie mai pragmatică și să nu fie umilită așa cum sunt de foarte multe ori colegii mei. Și mă doare foarte tare să văd asta.

- Pentru tinerii actori vremurile niciodată nu a fost prea bune.

- Dar **acuma** vremurile sunt foarte triste. Și dacă într-o vreme se vorbea de trei Cenușărese: cultura, învățământul și sănătatea, astăzi am curajul să afirm că Măria-Sa Cultura a ajuns fata în casă la celelalte două Cenușărese. Și atunci am încercat să-i deturnez aceste intenții. Dar sigur că până la urmă ea va hotărî ce va dori să facă.

- Spuneați undeva că sunteți sceptic în privința „industrializării” învățământului teatral, că ies prea mulți absolvenți? De ce? Care credeți că e pericolul?

- Este o inflație de pseudoartiști, oferta este foarte mare și din cauza asta și calitatea a scăzut foarte mult. Ca orice lucru făcut în cantitate nu cu calitate. Nemaivorbind că multe din aceste instituții sunt cu profesori foarte „subțiri”, oameni care nu s-au urcat pe scenă, care nu au făcut un film și care brusc se trezesc că sunt profesori. Mă întreb ce predau ei, pentru că eu, acum, la 50 și ceva de ani, am foarte multe necunoscute în profesia mea. Ei văd că s-au făcut direct profesori. Să mă ierte Dumnezeu, produsul acestor pseudoprofesori este cu multe semne de întrebare.

- Nu credeți totuși că realitatea din teatre va cerne valorile?

- Le-a și cernut, dovadă că foarte mulți s-au lăsat. Dar te întreb eu pe matale, cei patru ani pierduți, banii părinților, au meritat tot acest efort? Aceste facultăți care vând iluzii ar trebui să aibă o minima moralia și să nu intre într-o competiție atât de dramatică. Mai ales că te uiți și la cererea pieței, pentru că ea dictează un sistem de învățământ. Or, piața, la ora actuală, cel puțin în ce ne privește, este saturată. Actorii nu au unde să trăiască, unde să joace, teatrele nu mai pot să ofere condiții. Și atunci de ce să avem 16 facultăți de teatru? Ca să producem șomeri și oameni cu iluzii zdrobite?

- Bine, se poate spune pur și simplu e treaba lor, o să vadă ei...

- Eu sunt mai realist și vreau să nu vindem iluzii și copiii ăștia să-și încerce puterile în lucruri mult mai utile. Sunt un om pragmatic. De ce e disperarea asta a noastră ca toți copiii să aibă diplomă, când sunt atâtea meserii din care ar putea să trăiască bine și onorabil? E o mentalitate defectă la noi, din păcate.

- Să revenim la „...Escu” și la revenirea dvs în teatru după șase ani. Cum a fost din nou pe scenă?

- Foarte greu. După foarte mulți ani am revenit, am mai cochetat cu directoratele și îmi pare bine că m-am întors așa... precum criminalul la locul crimei, eu la prima dragoste. Și faptul că primul turneu e la Arad, cred că e un semn de la Doamne-Doamne.

- Cu ce ați rămas după anii zbuciumați de directorat?

- Cu un gust amar. Un gust îngrozitor de amar. Absolut trist.

CĂTĂLINA LATU

COPIII CARE STUDIAZĂ MUZICA SUNT MAI SPECIALI

MARLAENA KESSIK și DANIELA PISANO sunt dirijorul și solista ultimului concert al Filarmonicii, o seară de muzică italiană (spectacol la care au avut acces liber și studenții arădeni, grație zilelor Unifest). Doamnele sunt și profesoare, astfel au susținut un curs de flaut la liceul de muzică.

– Cum ați lucrat cu participanții la curs?

Marlaena Kessik – Am discutat întâi probleme tehnice. Pentru flaut e important să controlezi sunetul așa cum o fac cântăreții de operă. A doua zi am avut exerciții tehnice, în grup, de stimularea atenției pentru producerea fără cusur a câte unei singure note, deoarece atenția este chiar mai concentrată când se focalizează pe o singură notă.

– Cum a sărbătorit Conservatorul din Milano centenarul Verdi?

Daniela Pisano - Nu conservatorul, doar Casa Verdi, o fundație pentru muzicienii în vârstă.

– Chiar dacă nu l-a admis între studenții săi, Conservatorul din Milano poartă - drept act reparatoriu - numele de Verdi.

D.P.– Nu l-a sărbătorit în nici un fel. Casa Verdi a dat o mare recepție, concerte.

M.K. - O fundație întemeiată de Verdi însuși.

– Cum ați ajuns dirijor?

M.K.– Studiile mele la Conservator au fost orientate atât în direcția dirijatului și compoziției, pe lângă instrument, încât la absolvire am avut experiență în toate aceste domenii. Am fost chemată să cânt flaut 1 în orchestra milaneză Pomerigi musicali, unde am rămas pentru 15 ani. Mă interesa pe atunci solistica, mai puțin dirijatul. Pe parcurs am găsit necesar să compun pentru studenții mei, astfel încât compoziția a fost integrată ca o latură a activității mele de flautist. Am început să dirijez cu un grup de flaute, studenții mei, muzică contemporană. La fel cunoștințele dobândite ca orchestrant m-au pus firesc în postura de a derula această muncă cu orchestre.

– Spuneați că ați participat la un curs al lui Sergiu Celibidache. Ce impresie v-a lăsat?

M.K. – Sensibilitatea și nuanțele pe care la imprima orchestrei, inegalabile. Am și cântat sub bagheta sa. Nu pot să uit nuanțele de la pianisisimo la fortisisimo. Calitățile sunetului.

– Doamnă Pisano, dv. unde predați?

D.P. – Locuiesc, de 16 ani, în Paris și predau la Conservatorul european și la Conservatorul Rachmaninov.

– Care este atitudinea tinerei generații față de muzica pe care o predați?

D.P. – Predau mai multe genuri muzicale și cântând încerc - prin modul meu de a interpreta - să-i fac să înțeleagă. E important ca atunci când li se explică ceva să li se și exemplifice. O bună metodă. Iar tinerii au o atitudine aparte, sunt mult mai deschiși.

– Au ei o atitudine corectă față de muzică?

D.P.– Aceasta depinde întotdeauna de părinți. Aici am întâlnit copii foarte serioși. Copiii care studiază muzica sunt mai speciali. Ei nu umplu străzile, nici sălile de jocuri. Ei au o pasiune, iubesc ceva.

A consemnat
DANA TODOR

Lansare de carte

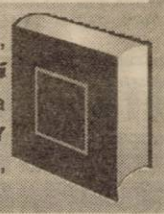

În holul Teatrului de Stat Arad se vor lansa azi, 14 noiembrie a.c., orele 17, două cărți ***„Clasic și omăt”***, de **OVIDIU BĂJAN** (apariția la Editura Sigma) și ***„Stări imnice”*** de **NICOLAE SZEKELY** (apărută la Editura Mirador). Prezintă: Lazăr Faur, Vasile Dan și Gheorghe Mocuța.

STUDIA UNIVERSITATIS „VASILE GOLDIȘ” ARAD

Concomitent cu desfășurarea ediției a XI-a a Zilelor Academice arădene din acest an a fost editată de către „Vasile Goldiș” University Press, publicația anuală a universității arădene ce poartă numele unuia dintre principalii făuritori ai Marii Uniri de la 1 Decembrie 1918.

Întâiul dintre volume, SERIA A, cuprinde comunicări ce au fost prezentate la sesiunea din anul 2001, articole ce poartă semnătura mai multor cercetători din țară cât și de la Universitatea de Vest „Vasile Goldiș”. Luate în ansamblu, lucrările publicate reprezintă importante contribuții în domeniile istoriei românilor și a istoriei universale, a filologiei și pedagogiei, a științelor juridice și a educației fizice. Fiind un număr de bilanț, care este precedat de alte zece tomuri apărute cu regularitate anuală începând cu 1991, colegiul redacțional a avut inițiativa de a include în seriile A și B titlurile tuturor articolelor publicate în numerele I-X, rubrică intitulată **Sumarul sumarelor**. Spre informarea cititorilor interesați facem precizarea că în cei zece ani Studia Universitatis „Vasile Goldiș” Arad posedă în paginile ambelor sale serii nu mai puțin de 831 de articole repartizate pe 14 domenii aparte de cercetare.

În considerabilă parte studiile publicate sunt redate în limbi de largă circulație internațională (engleză și franceză) astfel încât ambele serii A și B pot fi utilizate ca materiale de informare științifică și de către cititorii cercetători de peste hotare. Acestora le este facilitată și cunoașterea în mare a conținutului materialelor redate în limba română prin „atașarea” în partea finală a rezumatelor în limba engleză (și nu numai).

Nu putem să trecem cu vederea nici faptul că studiile sunt însoțite de note bibliografice, iar în dese cazuri mai există și o consistentă Bibliografie axată tematic pe subiectul tratat în respectivul articol.

Prin profesionalismul editurii „Vasile Goldiș” University Press, volumele au un aspect deosebit de îngrijit, ceea ce face cinste atât autorilor articolelor cât și tinerei universități arădene care poartă numele marelui patriot originar din județul nostru, **Vasile Goldiș**.

LIVIU MĂRGHITAN

Dinu Marin:

„ECONOMIA ROMÂNIEI - ÎNTREPRINDERILE MICI ȘI MIJLOCII“

Note de lectură

Profesorul universitar dr. DINU MARIN de la Facultatea de Economie Generală din cadrul Academiei de Studii Economice București a publicat recent la „Editura Economică“ un remarcabil studiu intitulat: **„ECONOMIA ROMÂNIEI - ÎNTREPRINDERILE MICI ȘI MIJLOCII“.**

Pornind de la convingerea că „dezvoltarea durabilă a României înseamnă apariția și consolidarea unei clase de mijloc“, profesorul Dinu Marin pune o asemenea asertiune sub semnul urgenței, lucru clarificat foarte bine într-un cuprinzător **„Cuvânt înainte“** ce deschide volumul la care ne referim.

Competiția cu timpul, precizează autorul, trebuie luată în serios în paralel cu substanțializarea performanței schimbării. Sensul tranziției post comuniste nu poate fi gândit în afara funcționării unui nou sistem de abordare a resurselor, dar nici nu poate fi așteptată împlinirea lui dincolo de „suportabilitatea generațională“ fără riscul ca procesul să se înscrie în categoria utopiilor. În acest context profesorul universitar opinează că răul, adică ceea ce resimțim cu toții că „nu merge“, nu ține de esența transformărilor, ci de „golurile pe care ezitările și inocențele managementului tranziției le lasă în țesătura economică, socială, instituțională și comportamentală specifică proiectului regional de tranziție“.

Cercetând problematicile întreprinderilor mici și mijlocii, profesorul Dinu Marin constată că în cei 12 ani de tranziție nu a fost elaborată (și aplicată) nici o strategie guvernamentală privind dezvoltarea acestui sector de importanță capitală pentru viitorul României. Mai mult decât atât, precizează autorul, că „anul 2000 a consemnat pentru prima oară o creștere negativă a numărului de întreprinderi mici și mijlocii active în țara noastră“! Iată un argument în plus pentru oportunitatea apariției lucrării

„ECONOMIA ROMÂNIEI - ÎNTREPRINDERILE MICI ȘI MIJLOCII“, lucrare care reușește să ne prezinte o analiză multicriterială a sectorului întreprinderilor mici și mijlocii, în con-

textul procesului de aderare a României la Uniunea Europeană, **axând analiza pe cazul României.** Noutatea pe care o ridică studiul profesorului Dinu Marin este aceea că încearcă (și reușește) să extindă analiza, comparativ, la nivelul Uniunii Europene, identificând punctele forte ale unei strategii operaționale care să „aibă vectori preciși“, iar aceștia să poată opera real în funcție de prioritățile regionale ale țării noastre.

Referindu-ne la structura cărții, aceasta este împărțită în șase capitole care se întrepătrund organic în planul unei cercetări comprehensive a subiectului abordat. Dacă în primul capitol este analizat rolul întreprinderilor mici și mijlocii în economia Uniunii Europene, insistându-se asupra conceptului de densitate a acestora (apreciat drept „indicatorul cheie care diferențiază particularitățile sistemice ale fiecărei țări“), în următorul capitol ne prezintă - în premieră - analiza multicriterială a întreprinderilor mici și mijlocii din România într-o dublă perspectivă: dinamică și statică. Analiza este continuată cu semnalarea diferențelor structurale semnificative, precum și cu relevarea condițiilor de convergență din perspectiva cerințelor integrării în Uniunea Europeană.

Aprofundările teoretice și practice continuă în cel de al patrulea capitol al cărții, consacrat analizei serviciilor, căutând elemente de strategie care să grăbească compatibilizarea structurală cu economia europeană și globală. Autorul prezintă, de asemenea, principalele politici de dezvoltare în domeniul IMM-urilor, politici rezultate din experiențe internaționale, ca în finalul studiului să ne sublinieze opțiunile posibile privind elaborarea unei strategii coerente de dezvoltare a întreprinderilor mici și mijlocii, punând accentul mai ales pe identificarea priorităților în profil teritorial.

Nu putem să încheiem această recenzie de carte fără să menționăm și faptul că deși autorul este o personalitate marcantă a Partidului Umanist din România (social-liberal) analiza este ferită de orice matrice ideologică, fiind scrisă dintr-o perspectivă „transpolitică“ pentru care merită întreaga noastră considerație și felicitare.

NICU COJOCARU
DEPUTAT PUR ARAD

PREPARANDIA DIN ARAD - ȘCOALĂ PROFETICĂ

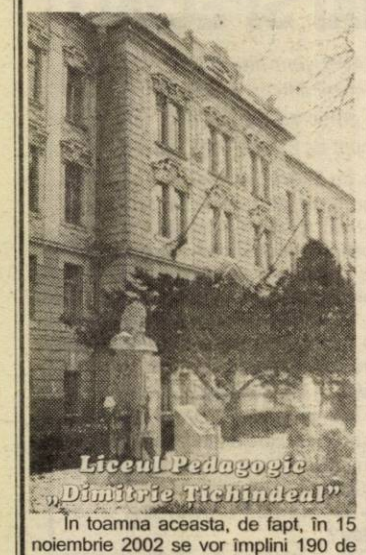

În toamna aceasta, de fapt, în 15 noiembrie 2002 se vor împlini 190 de ani de la înființarea Preparandiei românești la Arad. La 3/15 noiembrie 1812 prin grația și îndurarea luminatului împărat Francisc I al Austriei (1792-1835) exprimate în ordinul imperial din 9 februarie 1811, comunitatea românească a diecezei Aradului, de atunci, în frunte cu episcopul Pavel (Paul) Avacumovici și cei patru profesori ai școlii: Dimitrie Țichindeal, Constantin Diaconovici Loga, dr. Iosif Iorgovici și Ioan Mihuț au trăit una din cele mai sfinte zile ale scripturelor române. Pentru ca această mare și însemnată Zi de Lumină a neamului românesc din părțile extrem vestice să poată apare au fost nevoie de jertfa și sacrificiile, de osteneala și stăruința unor veritabili martiri și mucenici străbuni mulți, prea mulți neștiuți și prea puțini știuți.

Să nu uităm apoi, când vorbim de ctitorii acestui așezământ cultural-școlar-Preparandia din Arad de sforțările și lupta grupului de intelectuali bănățeni ai anului 1807 din care făcea parte și viitorul prim director al școlii Dimitrie Țichindeal prin care se solicita împăratului apobarea înființării și a unei astfel de școli românești pentru pregătirea luminătorilor, învățătorilor. Să nu-l uităm pe episcopul român greco-catolic de la Oradea - Samuel Vulcan, pe Moise Nicoară - neînfricatul luptător național și nici pe Nestor Ioanovici, locuitor în Viena, care pot fi socotiți „părinți ai școlii preparandiale din Arad".

Preparandia din Arad a fost simțită și trăită ca o școală națională destinată a fi spre norocirea, adică fericirea neamului românesc. Țichindeal a numit-o „vistierie sfântă, început al unei epoci aurite".

Între multele însușiri pe care această școală le-a avut încă de la începuturile ei și care-i profilează personalitatea cu distincție este și aceea de școală profetică. A spus-o la vremea sa un ilustru director al ei, cărturar și ierarh Roman Ciorogariu. Și a avut perfectă dreptate, căci întreaga lucrare săvârșită de ea întru zidirea viitorului cultural-istoric românesc a fost plină de spirit profetic. El i s-a datorat în primul rând minții și sensibilității, virtuților de vizionar specifice lui Țichindeal. Întâiul director al școlii care a afirmat crezuri și a construit căi de urmat de către români pentru împlinirea unor idealuri corelative celui de fericire.

Idealul de fericire al ființei sale Țichindeal l-a prevăzut în relație cu luminarea minții, adică cu cultivarea, cu educația. Numai pe această bază putea să apară unitatea politico-statală „Mintea! Mărită națiie daco-românească din Ardeal, din Banat, din Țara Ungurească, din Moldova și Țara Românească. Mintea! Și când te vei lumina cu faptele cele bune ale strămoșilor tăi te vei uni și altă națiie înaintea ta pre pământ nu va fi ". Cât spirit profetic, cât vizionarism în aceste cuvinte. Profeția lui Țichindeal s-a adeverit pe deplin peste un veac, în acel izbăvitor an 1918, când toți românii stăpâniți de imperii multinaționale au revenit „ la matcă ", adică acasă.

Profetică a fost școala noastră prin întregul ei corp didactic: învățători, profesori și preoți, care au urzit și sădit nădejdi în conștiințele și inimile atâtor generații de elevi spre a lucra apoi pentru binele și fericirea neamului românesc. Fără de o asemenea școală, care a trăit într-un asemenea spirit de încredere în viitorul neamului văzut într-o conjuncție firească cu lumea din care a făcut parte, e greu să înțelegem constructivismul istoric și cultural românesc din epoca modernă.

Se cuvine, acum, la Praznicul Preparandiei din Arad ca toți românii și în special cei care au slujit-o și poartă în inimile și mințile lor lumina cea sfântă a școlii, să o slăvim și s-o preamărim și smeriți să-L implorăm pe bunul Dumnezeu s-o apere de potrivnici și s-o binecuvinteze, sporindu-i lumina prin binevoitorii și ai ei slujitori, în veac de veac.

prof. DORU BOGDAN

Vechea clădire a Preparandiei

ACȚIUNI REPARATORII PENTRU UN ACT INJUST

Din ziarele locale opinia publică arădeană a reținut o informație șocantă: schimbarea denumirii Pieții Moise Nicoară în Piața Margareta Bibits. E o hotărâre care nesocotește judecata istorică și derutează pe miile de elevi și absolvenți ai Colegiului Național „Moise Nicoară". Derutează pentru faptul că derutează o lege a istoriei: când judeci faptele oamenilor trebuie să recunoști fiecăruia meritul său. Personalitatea de luptător național a lui Moise Nicoară, care a deschis epoca renașterii naționale în Banat și Crișana și s-a sacrificat pe sine în lupta pentru drepturile poporului său, nu suportă comparație cu figura unei binefăcătoare care a sacrificat din bogăția ei o parte pentru a ajuta urmașii nobililor scăpătați și a nevoiașilor timpului dornici de învățătură. Aprecierea conduitei de binefăcătoare generoasă a Margaretei Bibits nu se ridică la aceleași valori înalte ca aprecierea sacrificiului de care a fost capabil Moise Nicoară. Încet, amintirea Margaretei Bibits s-a stins din memoria colectivă, pe când a lui Moise Nicoară a crescut pe măsură ce activitatea desfășurată de el de la Viena la Constantinopol a devenit cunoscută. Recunoștința pe care i-o păstrează românii e legitimă și de neînlăturat din conștiințele contemporanilor.

Înființat ca instituție școlară după Unire, Liceul „Moise Nicoară" s-a bucurat de sprijinul lui Vasile Goldiș, care în calitatea sa de președinte al comitetului școlar a vegheat, împreună cu profesorii școlii ca tinerii școlari de diferite etnii să fie formați într-o atmosferă de umanism, respect al tânărului stat român și afirmare a valorilor culturale. Elevii au fost formați într-o atmosferă de căldură, respect al valorilor și înțelegere a demnității naționale și interes activ de cunoaștere. Liceul a devenit repede o instituție educativă cu un ethos al său bazat pe marile valori ale culturii române și universale. Acest ethos, cu valorile sale democratice, cu deschiderea culturală și științifică nu poate fi zdruncinat, răvășit, prin acte arbitrare de restrângere a memoriei și respectului ce-l purtăm unei figuri impresionante a luptei noastre de emancipare națională. Patrimoniul spiritual al Colegiului „Moise Nicoară" trebuie păstrat.

Am fost elev al Liceului „Moise Nicoară" și am cunoscut de la început puterea de atracție a acestei instituții educative. Eram patru clase paralele, în care elanul muncii intelectuale, competiția între noi, tenacitatea cu care se lupta pentru poziții fruntașe erau impresionante. Dar și colegialitatea, solidaritatea elevilor de la „Moise Nicoară", precum și valoarea profesorilor te făceau să te simți ca într-o școală de recunoscut prestigiu. În ea s-au format veritabile elite profesionale. Școala se poate mândri cu numărul mare de medici, ingineri, profesori, juriști, preoți, avocați, cercetători științifici, farmaciști, agronomi și alte profesiuni. Existența lor profesională este o dovadă peremptorie a unei atmosfere creatoare, ilustrată azi de premiile cucerite de elevii Colegiului „Moise Nicoară" la tot felul de concursuri naționale și internaționale. Cine are interes să perturbe atmosfera din sălile de clasă și viața interioară de la Colegiul „Moise Nicoară"?

Din experiența mea de director al Liceului „Moise Nicoară" am reținut o concluzie: perturbările venite din exterior au urmări de lungă durată asupra vieții claselor. Elevii claselor de liceu comentează, interpretează și iau atitudini față de fapte care le provoacă incertitudini, dereglări, jigniri în viața claselor și a școlii. Urmările nu se resimt imediat, ci după trecerea unei perioade de luni, trimestre de cristalizare a unei atitudini. Perturbările ivite în viața școlilor ca urmare a unor măsuri administrative diminuează eforturile la învățătură ale elevilor și de aceea e necesară consultarea forurilor administrative cu conducerile școlilor.

Colegiul Național „Moise Nicoară" este una din școlile de perspectivă intelectuală ale țării. Performanțele acestei instituții școlare - academicieni, profesori universitari, funcționari superiori - îi deschid această perspectivă. Piața Moise Nicoară face parte din patrimoniul spiritual al Colegiului și pentru respectul istoriei, al demnității elevilor și profesorilor acestei instituții prestigioase de învățământ e bine să considerăm atribuirea numelui Margaretei Bibits o eroare umană, s-o reparăm civilizat și să nu prilejuim creșterea valurilor de nemulțumire în cadrul școlilor.

Prof. univ. dr. AUREL ARDELEAN
Rectorul Universității de Vest „Vasile Goldiș" Arad

Eforturile organizatorilor s-au confirmat:

BALUL BOBOCILOR „MOISE NICOARĂ - 2002" A FOST UN SUCCES

Vineri seara, în incinta Casei de Cultură a Sindicatelor, a avut loc mult așteptatul Bal al bobocilor de la Colegiul Național „Moise Nicoară". Sala s-a dovedit neîncăpătoare pentru mulțimea celor veniți pentru a-i susține pe tinerii liceeni care au urcat pe scenă. Pentru a intra în posesia unui mult râvnit premiu, aceștia au trebuit să facă față cu scces unei multitudini de probe, vizând diverse aptitudini: dansuri de diferite tipuri, de la cele populare până la cele mai moderne, imitare, interpretare, compunere de catrene, recunoaștere etc. Organizatorii au pregătiti și probe-surpriză pentru boboci.

Coordonator al evenimentului a fost d-na director educativ Ileana SELEJAN, nu pentru prima dată alături de elevii liceului organizator.

Show-ul, prezentat de Zoltan Lovas, s-a desfășurat într-o atmosferă antrenantă, condimentată cu premii pentru public și cu dansuri coordonate de coregraful Tamango.

Bobocii, în număr de paisprezece, au dat dovadă de naturalețe și spontaneitate, precum și de cunoștințe de specialitate, la proba de cultură generală pe domenii.

Sponsorii evenimentului au fost suficient de generoși pentru ca fiecare participant să poată beneficia de un premiu special pentru spontaneitate, aptitudine de a dansa, popularitate etc.

În momentul în care juriul s-a retras pentru a delibera, pe scenă a urcat surpriza serii, formația **Direcția 5**. Membrii trupei au fost într-o formă deosebită, antrenați fiind probabil și de atmosfera incendiară din sală. Mai mult de o oră, ei au delectat audiența cu binecunoscutele lor melodii.

În premieră, arădenii prezenți au putut audia o melodie de pe viitorul album Direcția 5, care va fi lansat anul viitor.

Titlul de Miss și Mister Boboc „Moise Nicoară 2002" a revenit perechii formate din Alina Mihuț și Claudiu Cioban, preferați nu doar de juriu, ci și de public, după bilanțul aplauzelor.

Petrecerea a continuat la discoteca Viva, unde boboci, organizatori, profesori și invitați au sărbătorit împreună.

Privit în ansamblu, balul de vineri seara a fost organizat cu competență, putând fi considerat o reușită.

S. MILANCOVICI
Foto: **M. SZEGO**

LA UNIVERSITATEA „AUREL VLAICU" AU ÎNCEPUT PREGĂTIRILE PENTRU ADMITEREA 2003

● Interviu cu dl. prof. dr. ing. ec. IONEL BARBU - secretarul Comisiei Centrale de Admitere ●

– Domnule profesor, am aflat că deja la Universitatea „Aurel Vlaicu" a început pregătirile pentru admiterea 2003. Ce noutăți sunt?

– Săptămâna aceasta am început pregătirile pentru admiterea 2003. Cel mai important aspect legat de admitere este faptul că aceasta se va face numai în funcție de MEDIA GENERALĂ A EXAMENULUI DE BACALAUREAT indiferent de anul absolvirii liceului și de probele de la bacalaureat, excepție făcând specializarea Teologie Ortodoxă Pastorală de la Facultatea de Teologie. Într-adevăr avem multe noutăți pentru candidații noștri. Începând din acest an avem trei noi facultăți și este vorba despre Facultatea de Inginerie Alimentară, Turism și Protecția Mediului, Facultatea de Științe Umaniste și Facultatea de Științe Exacte. În cadrul acestor facultăți vor funcționa, pe lângă o serie de specializări devenite tradiționale la universitatea noastră, următoarele noi specializări: Inginerie și management agroturistic, Limba și literatura română și limba și literatura engleză și Psihopedagogie specială. Tot din anul universitar 2003-2004 vor mai funcționa, în cadrul Facultății de Inginerie, specializarea Inginerie economică industrială și în cadrul facultății de Științe Economice, specializarea Management.

Toate acestea sunt noutăți legate strict de specializările care vor funcționa începând cu anul universitar 2003-2004, dar avem noutăți și pentru specializările cu tradiție în Universitatea „Aurel Vlaicu". Pentru adaptarea la noile condiții economice și pentru a crește șansele absolvenților noștri de a-și găsi un loc de muncă s-au făcut o serie de schimbări ale planurilor de învățământ pentru a oferi viitorilor ingineri o ușoară flexibilitate și pliere în alegerea viitorului loc de muncă atât în producție cât și cercetare sau proiectare. Este și cazul specializării Tehnologii textile și nu numai.

– Care este programul complet al admiterii?

– Prima sesiune de admitere va debuta imediat după afișarea rezultatelor de la examenul de bacalaureat, înscrierile se vor efectua în perioada 14-25 iulie (inclusiv sâmbăta și duminica), iar rezultatele se vor afișa în 26 iulie atât la sediile facultăților cât și pe site-ul universității la adresa www.uav.ro. În cazul în care mai rămân locuri neocupate se va organiza a doua sesiune de admitere în luna septembrie când înscrierile se vor face în perioada 1-17 septembrie, iar rezultatele se vor afișa în 18 septembrie. Excepție de la acest program cât și pentru actele necesare la înscriere, face specializarea Teologie Ortodoxă Pastorală din cadrul Façultății de

Teologie, motiv pentru care rugăm candidații noștri să contacteze decanatul acestei facultăți. Pentru o mai bună orientare a absolvenților oferim și adresele facultăților. Facultatea de Inginerie - Calea Vlaicu nr. 43, tel. 250389; Facultatea de Științe Economice și Facultatea de Științe Exacte - B-dul Revoluției nr. 77, tel. 280702; Facultatea de Inginerie alimentară, turism și protecția mediului Micălaca, zona 300, tel. 283010, Facultatea de Teologie, Facultatea de Științe Umanist, Colegiul universitar Pedagogic de institutori și Colegiul universitar de Asistență socială - Str. Academia Teologică, nr. 9, tel. 285855.

– Pentru o mai bună informare a cititorilor noștri, vă așteptăm și cu alte noutăți referitoare la această nouă admitere la Universitatea „Aurel Vlaicu".

A consemnat,
V. FILIP

Invitatul nostru

„STEAUA POATE FI BĂTUTĂ"

• afirmă IONUȚ POPA, antrenorul echipei FC UTA

Înaintea unui meci atât de important, cu Steaua și a unui final de tur „de foc" ne-am gândit că nu ar fi lipsit de interes să stăm de vorbă cu antrenorul principal al UTA-ei, Ionuț Popa. Amabil, tehnicianul „Bătrânei Doamne" a acceptat invitația noastră la Clubul Presei, la o discuție cu și despre echipa fanion a Aradului.

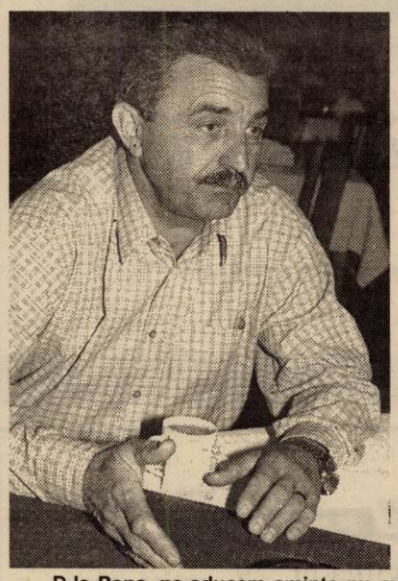

– D-le Popa, ne-aducem aminte nu cu prea mare satisfacție că UTA a început campionatul cu cinci înfrângeri. Acum, dacă privim programul infernal din acest final de tur, putem să ne gândim la ce e mai rău pentru UTA, un final cu cinci eșecuri. Ce „măsuri" veți lua pentru a nu asista la un astfel de deznodământ?

– E greu să prezinți o listă cu măsuri. Să nu uităm că UTA a fost dezavantajată la începutul campionatului de două aspecte: pregătirea și programarea. Din păcate, mulți nu înțeleg acest lucru sau nu vor. Legat de primul aspect, se știe am început târziu pregătirea și formarea lotului. De aici și startul neconvingător. Dar ne-am revenit și din etapa a 6-a, am început să contăm atât ca exprimare în joc, cât și ca „recoltă" de puncte. Apoi, să nu uităm că am avut cea mai grea programare. Am evoluat acasă cu patru echipe bucureștene și cu Univ. Craiova. Plus un joc mai puțin pe teren propriu. Acum, revenind la întrebarea dvs. pot să vă spun că pun mare preț pe pregătirea jucătorilor. Să nu uităm că, pe final de sezon poate interveni oboseala, iar sub acest aspect lucrăm intens. Dorința noastră este să obținem câteva puncte.

– Apropo de puncte. Înaintea meciului cu Astra, directorul tehnic, Gigi Borugă, spunea că UTA va mai obține 6 puncte, în vreme ce, președintele executiv, Emanoil Gherghel vorbea de 8 puncte. Dvs. la câte puncte mai sperați în acest final de tur?

– Mi-e greu să fac pronosticuri. Eu mă gândesc în primul rând să bat Steaua. Pentru că poate fi bătută. Cu Rapidul va fi și mai greu, deoarece au un lot mai valoros. Ar mai fi două deplasări. La Pitești putem obține ceva, iar la Bistrița, fiind ultima etapă, orice se poate întâmpla. Poți aștepta puncte de la orice joc. Mi-e frică însă de inconstanța jucătorilor tineri. Dacă vom juca precum la Bacău, nu ne poate bate nimeni. Acolo am făcut un joc de excepție, dar n-am avut noroc. Am fost aplaudați la scenă deschisă, măguliți chiar că am fi fost cea mai bună echipă care a evoluat anul acesta la Bacău, dar punctele au rămas la ei. Poate a contat și oboseala acumulată în Cupă, cu Inter Gaz.

– Apropo de Cupa României. Cu cine v-ați dori să cădeți?

– Aș vrea să picăm cu Dinamo **(n.a. - între timp s-a efectuat tragerea la sorți și UTA a căzut cu divizionara B, Poli Unirea Iași)**, să ne luăm revanșa. Chiar dacă meciul de Cupă e programat pe 27 noiembrie, înaintea meciului cu Rapid, îl vom trata cu seriozitate.

– Vine meciul cu Steaua până atunci. Are UTA de astăzi forța celei din campionatul 1993-1994, care învingea echipa din Ghencea?

– Eu spun că batem pe Steaua. Nici nu mă gândesc la alt rezultat.

– Știm că sunteți prieten cu Victor Pițurcă, antrenorul Stelei. Nu se va supăra dacă o să-l bateți?

– Eu cu „Piți" mă înțeleg bine. Vintilă a venit la Arad pe filiera lui. E unul dintre cei mai buni antrenori din țară, dar sâmbătă suntem adversari și noi trebuie să câștigăm. Eu sper să nu se întâmple ca după meciul cu Dinamo, când Dinu ne-a lăudat pentru joc și ne-a spus că ei au avut noroc. Ar trebui să mai avem și noi ceva noroc.

– D-le Popa, care credeți că ar putea fi „cheia" succesului în jocul cu Steaua?

– Îi putem depăși printr-o mare ambiție și prin puterea jucătorilor de a finaliza acțiuni de joc colective ori faze fixe, aspecte ale jocului la care am lucrat mult.

– O întrebare mai delicată. Este adevărat că înaintea meciului de la Bacău vi s-ar fi sugerat telefonic de un membru important din Consiliul de Administrație să nu-i forțați pe Baldovin, Manta și Njok, pentru a-i avea apți cu Steaua?

– Nu, nu este adevărat. Eu mă consult doar cu Borugă și secunzii mei în privința alcătuirii echipei. Nimeni din conducere nu mi-a impus să încep cu vreun jucător sau altul. N-aș accepta așa ceva.

– Cu Gigi Borugă cum conlucrați?

– Conlucrarea e perfectă. Ne completăm reciproc, ne sfătuim, iar Gigi face legătura între echipă și conducere. Am fost colegi, am dormit - vorba aceea - în același pat, trebuia să-i fiu naș de cunună. El a rămas același tip ambițios, singurul lui defect e că a făcut burtă...

– Nu credeți că testarea a tot felul de fotbaliști exotici ar putea fi înlocuită cu mai mult succes cu unele elemente tinere de pe plan local? Sunt și mai ieftini și de cele mai multe ori mai buni.

– Aceasta este optica Consiliului de Administrație, dar ar trebui să se țină cont că un jucător adus în mijlocul competiției, nu poate fi evaluat corect. Trebuie adus în pregătiri, pentru a vedea ce știe.

– Credeți că UTA poate scăpa de retrogradare?

– Da, cu siguranță. Mă bazez pe ceva când afirm asta, nu vorbesc prostii. La început, UTA a fost tratată ca o pasăre călătoare între „A" și „B", dar câteva etape mai târziu am arătat că meritățm să jucăm în prima divizie. Între timp s-au schimbat și arbitrajele în bine. Spun că avem un lot valoros, care bine pregătit în iarnă, ar putea ține sub el 5-6 echipe. În plus, în retur avem un program mult mai avantajos. Bacăul și Sportul joacă acasă cu echipele tari, Poli dacă nu bate pe Ceahlăul intră în „horă", iar la Galați, dacă pierde cu Dinamo, apele devin tulburi. Dacă adunăm 30 de puncte nu putem pica.

– Cine câștigă campionatul, cine merge la matineu?

– Rapidul va lua titlul. Nu știu cine va retrograda, dar în nici un caz UTA. Sunt convins că nici la baraj nu vom ajunge. Sunt alte echipe mai slabe ca noi.

– Chiar dacă e prematur, spuneți-ne în iarnă veți cere conducerii aducerea unor jucători?

– Am de gând să cer întărirea lotului cu 2-3 jucători, pe care de altfel am și pus ochii. Dar e foarte important să rămână și cei de-acum. Nu fac nimic dacă aduc trei jucători și-mi pleacă patru.

– Să încheiem cu o întrebare legată tot de meciul care ne „arde", cel cu Steaua. Credeți că publicul va fi al 12-lea jucător al echipei?

– Publicul arădean a fost, este și va fi unul minunat. El poate fi al 12-lea jucător, care să ne poarte spre victorie. Un lucru vreau să fie clar și pentru spectatori. Noi vrem să câștigăm toate meciurile, dar dacă nu reușim, să ne trateze cu respect, pentru că noi jucăm, în primul rând, pentru ei.

– D-le Popa vă mulțumim și vă dorim succes.

ALEX. CHEBELEU
DANIEL SCRIDON

„Cutremur" la F.C. Telecom

MITU ȘI MILITARU AU FOST DAȚI AFARĂ!

Ieri, la ora 11,30, la stadionul „Telecom" a fost ședință mare. Pe lângă jucători și antrenori, s-au mai prezentat și conducătorii, în frunte cu președintele Gheorghe Marinca.

Acesta a anunțat, în plen, că F.C. Telecom renunță la serviciile lui Mitu și Militaru. Gh. Marinca ne-a declarat: **„Cei doi nu ne mai pot ajuta. Forma lor slabă, plus faptul că au fost capii răzmeriței în vestiar, după jocul cu Minerul Uricani, ne-a făcut să-i suspendăm până la finele contractului, adică până la vară."**

Așadar, o acțiune spectaculoasă, care îi salvează capul lui Marius Grad, antrenorul părând să se dezică de jucători. Automat, au intrat în colimator cei cu gura mare. Uns cu toate alifiile, Gh. Marinca și-a dat seama că poate avea liniște la echipă doar dacă face curățenie. Așa că a hotărât să-i dea afară pe Mitu și Militaru, iar dacă alții ridică tonul, urmează drumul celor doi. În plus, președintele „telefonist" ne-a spus: **„Avem încredere în jucătorii tineri, mergem pe mâna lor. Au făcut o figură frumoasă în acest an și nu putem să nu le dăm atenție. Vom merge pe mâna lor, de exemplu Maghici fiind jucător de lot național."**

Așadar, o primă măsură a fost luată la F.C. Telecom. S-ar putea ca apele să se liniștească, iar Marius Grad să-și revizuiască atitudinea. Ce va mai fi, vom vedea!

LEO SFÂRA

LA AJF ARAD, CONTESTAȚIILE FAC PICIOARE

La începutul săptămânii trecute, primarul comunei Iratoșu, Gheorghe Lăcătuș, s-a prezentat la casieria Asociației Județene de Fotbal Arad, pentru a plăti contestația echipei Înfrățirea, întocmită după meciul de la Chișineu-Criș. În cele câteva rânduri, oaspeții au sesizat organelor disciplinare, ale mai marelui for județean, faptul că jucătorii Caia și Bembe și-au găsit locul pe gazon, atâta timp cât ei trebuia să stea pentru cumul de „galbene". Sigură de izbândă, delegația Înfrățirii în frunte cu antrenorul-jucător Mihai Pall s-a prezentat, joi, la ședința Comisiei de Disciplină, însă numai dreptate nu au găsit. Zăhoi et comp. i-a informat pe cei de la Iratoșu că rezultatul rămâne cel stabilit pe teren, adică 1-0 pentru Crișul Chișineu Criș. Dorind să aflăm și noi pe ce temei legal s-a formulat sentința legiuitorilor din fotbalul județean, l-am contactat pe secretarul Comisiei de Disciplină, Nicolae Ardelean, care ne-a declarat: **„Comisia nu a știut de nici o contestație depusă de cei de la Iratoșu și drept urmare nici nu s-a adus vorba de acest caz în ședința de ieri (n.r. - joi)".**

Așadar, în beciul de lângă Primărie, contestațiile fac - mai nou - picioare. Câtă inventivitate pentru ajefiștii noștri scumpi și dragi! Au trecut vremurile în care cu legile fotbalului în mână, cel mai umblat observator (nu a existat etapă ca sexagenarul să nu fie delegat la Divizia D!) și în același timp șef al Comisiei de Disciplină, pe nume Cornel Zăhoi, dădea decizii total aiurea. Acum se poartă contestațiile pierdute. Rușine!

CĂLIN MNERIE

Fotbal - Cupa României

POLI UNIREA IAȘI - FC UTA, ÎN OPTIMI

• Steaua sau Dinamo va spune adio Cupei

Ieri dimineață la sediul Federației Române de Fotbal a avut loc tragerea la sorți a jocurilor din cadrul optimilor de finală ale Cupei României, fază a competiției în care a acces (după victoria cu 1-0, în prelungiri, cu Inter Gaz București) și FC UTA.

„Mâna" directorului sportiv al grupării Astra Ploiești, Romeo Pascu, n-a fost nici prea-prea, nici foarte-foarte cu „Bătrâna Doamnă". Sorții au decis ca ocupanta locului secund din seria I-a a Diviziei B, Poli Unirea Iași să fie adversara UTA-ei.

Vizavi de adversarul din „optimi" Ionuț Popa ne-a declarat: **„Nu ne prea convine adversarul din pricina distanței. Se putea mai bine, dar și mai rău. Oricum noi vom juca doar la victorie. Acum trebuie să ne înțelegem cu ei în privința locului de desfășurare a meciului. Noi vom propune Tg. Mureș, Brașov sau Pitești".**

Interesant este că, după această fază a Cupei României, Steaua sau Dinamo va părăsi competiția, deoarece, au căzut împreună în optimi. Dar iată tabloul complet al jocurilor: **Steaua-Dinamo; FC Național-Midia Năvodari; FC Argeș-Rapid; Farul Constanța-FC Oradea; Poli Unirea Iași-FC UTA; Universitatea 2002 Focșani-Astra Ploiești; Industria Sârmei Câmpia Turzii-FCM Bacău; CFR Ecomax Cluj-FC Brașov.**

Partidele din optimi se vor disputa într-o singură manșă, pe teren neutru, primele echipe fiind organizatoare. Aceste jocuri se vor desfășura **miercuri, 27 noiembrie, ora 13.**

D. SCRIDON

Fotbal - C. N. de juniori mari

FC UTA VREA O CLASARE PE PODIUM

În perioada 14-17 noiembrie a. c., la Bacău va avea loc turneul semifinal al Campionatului Național de juniori republicani A (mari), fază a competiției în care s-a calificat și F. C. UTA.

„Alb-roșii" fac parte dintr-o grupă „de foc", alături de echipa organizatoare, FCM Bacău, Sportul Studențesc și Petrolul Ploiești. Prima clasată, după jocurile disputate în sistem fiecare cu fiecare va disputa - la București - finala C. N pe anul 2002, cu învingătoarea din grupa semifinală de la Brașov. Oaspetele locurilor II în cele două turnee își vor disputa medaliile de bronz ale întrecerii naționale de juniori mari.

Delegația UTA-ei, pentru „operațiunea Bacău", condusă de Dan Pârvulescu (medic), Viorel Sima (delegat) și Ștefan Gal (antrenor) a plecat cu trenul spre locul de desfășurare a competiției. Au făcut deplasarea 18 jucători, după cum urmează: **Calițoiu, Merșca - portari, Molnar, Românu, Rusu, Papavă, Moca, Pântălie, Hozaș, Velțenescu, Pălincaș, Bandi, Petrovici, Brânda, Bălan, Ștefănuc, Petrean și Nica.**

Obiectivul UTA-ei este o clasare pe unul din primele două locuri în grupa semifinală de la Bacău.

În încheiere vă prezentăm programul jocurilor echipei arădene:

- **Cu Sportul Studențesc, joi 14 noiembrie, ora 15**
- **Cu Petrolul Ploiești, vineri, 15 noiembrie, ora 15**
- **Cu FCM Bacău, duminică 17 noiembrie, ora 12.**

DANIEL SCRIDON

ISTORIA SE REPETĂ

Pentru West Petrom Arad s-a repetat nefericita istorie din meciul cu Zito Vardar Veles. În Cipru, în fața echipei Apollon Limassol, baschetbaliștii noștri au pierdut iarăși pe final de partidă, în ultimele două secunde ale jocului, cu scorul de 59-60. Până în acel moment arădenii dominaseră, conducând pe tabelă, lucru care face, evident, ca înfrângerea să fie, și mai dureroasă. Nu trebuie uitate - pe lângă marea nesansă a West Petromului - carențele din evoluția jucătorilor arădeni, subliniate chiar de antrenorul secund, Adrian Budurean. Punctele din întâlnirea de marți seară, au fost realizate de Roberts 17 (2x3), Lăpuște 12 (1), Burlacu 11 (1), Veres 9 (3), Haskins 4, Apostol 2, Anghel 2, Szijarto 2, alături de care au fost utilizați, fără a-și trece numele pe lista marcatorilor, Boric și Iov. De la gruparea locală s-a evidențiat americanul Kevin Jamal Bradley, cu 29 puncte (5x3). Întrerupându-și participarea în cupele europene și campionat, West Petrom va lăsa locul echipei naționale a României, care va întâlni Spania, pe 20 noiembrie, în preliminariile Campionatului European din anul 2003. Din lotul lărgit al reprezentativei țării noastre fac parte trei componenți ai formației petroliste: Szijarto, Burlacu și Lăpuște.

A. HÂRȚĂU

Astă-seară, în Cupa UEFA

P. S. G. - F. C. NAȚIONAL

Stadionul „Parc de Princes" din Paris va găzdui, în această seară, manșa secundă a turului I din cadrul Cupei UEFA, dintre Paris St. Germain și F. C. Național.

Gazdele pornesc favorite certe, căci în tur, acum două săptămâni, la București au învins clar, cu 2-0. Misiunea „bancarilor" este, așadar, una aproape imposibilă, deoarece e greu de crezut că Sabin Ilie et comp. vor reuși să înscrie trei goluri.

Meciul din această seară va începe la ora 21,30 și va fi transmis în direct pe TV România 1.

LEO S.

Ai o factură RDS sau RCS de achitat?

Vrei să afli informații comerciale
despre conectarea la Internet
sau la sistemul de televiziune prin satelit?

AI ACUM LA DISPOZIȚIE
NOUL BIROU COMERCIAL RDS & RCS!

Adresa: **Piața Avram Iancu nr. 8** (în spatele Teatrului)

Contact: **telefon 228302, e-mail sales@rdsar.ro**

Orar: luni - vineri între 9 și 17 (RDS)
luni - vineri între 9 și 18, sâmbăta 9-13 (RCS)

(c.b.)

Direcția Silvică Arad

organizează selecție de oferte

pentru
EXECUTAREA PRIN PRESTAȚIE a lucrărilor de împrejmuire din raza Ocolului Silvic Criș.

Antemăsurătoarea lucrărilor cerute se poate ridica de la sediul Direcției Silvice Arad (str. Episcopiei, nr. 48), începând cu data de 18.11.2002, ora 12, de la compartimentul regenerarea pădurilor.

Selecția se va desfășura în data de 22.10.2002, la sediul Direcției Silvice Arad, la ora 10.

(2734650)

WESTERN UNION | | TRANSFER DE BANI®
Cel mai rapid mod de a trimite bani din toată lumea™
PRIN
BANCA COMERCIALĂ CARPATICA
Mereu aer proaspăt !
Str. Feleacului, Complex Expo Market Jackson
Tel.:21.69.84
(2734639)

Generali Asigurări S.A.

Societatea GENERALI ASIGURĂRI S.A. membră a concernului GENERALI GROUP, prezent în întreaga lume și cu o experiență de 170 de ani în domeniul asigurărilor, vă oferă posibilitatea de a vă alătura echipei unuia dintre cele mai mari grupuri de Asigurări din Europa, în orașul

ARAD

Coordonatori echipe agenți poz. C.E.
Consultanți asigurări poz. C.a.

Sunt cerute următoarele:
- studii superioare (obligatoriu poz. C.E.) / medii;
- comunicativitate, flexibilitate, spirit de echipă;
- capacitate de efort, dorință de cunoaștere și afirmare;
- experiența în asigurări poate constitui un avantaj

Noi oferim:
- retribuire motivantă și comisioane din încasări;
- training de specialitate în perioade de pregătire;
- posibilitatea unei cariere în domeniu

Pentru interviuri, trimiteți C.V. sau sunați-ne la:
Tel: 0257-21.45.67; Fax: 0257-28.55.88
Persoana de contact: Petru Csillag
Generali Asigurări S.A.
Str. Mihai Eminescu nr. 13, Ap. 3, ARAD
*** Numai persoanele selecționate vor fi contactate**

(2734633)

Spitalul Clinic Municipal Arad

organizează în data de **25.11.2002, orele 9,00,** la sediul unității din

Piața Mihai Viteazul nr. 7-8
concurs pentru ocuparea următoarelor posturi:

1 post economist
1 post analist-programator
2 posturi contabil
14 posturi asistent medical
12 posturi infirmieră
1 post spălătoreasă
3 posturi îngrijitoare
2 posturi brancardier
1 post tâmplar

Relații suplimentare la Serviciul R.U.N.O.S. al unității.

(1586264)

VISA Electron

S.C. INSTAL IMPEX S.R.L.
Arad str. Andrei Saguna nr. 29,
tel./fax: 211292, 213172

JUNKERS Grupul Bosch
Vaillant CEA MAI BUNĂ CĂLDURĂ
TERMOMAX

IN CALITATE DE DEALEAR AUTORIZAT

COMERCIALIZEAZĂ CENTRALE MURALE ŞI STATIVE

- **ATESTAT PENTRU SERVICE ÎN GARANȚIE ŞI POST GARANȚIE**
- **PUNE ÎN FUNCȚIUNE GRATUIT**
- **ÎNCHEIE CONTRACTE DE SERVICE PENTRU CENTRALE JUNKERS BOSCH, VAILLANT, TERMOMAX**
- **VĂ OFERĂ : TOATĂ GAMA DE MATERIALE PENTRU INSTALAȚII TEHNICO-SANITARE ŞI ÎNCĂLZIRE**
- **EXECUTĂ : INSTALAȚII COMPLETE TERMICE SI SANITARE**
- **TRANSPORT GRATUIT PE RAZA MUNICIPIULUI ARAD**

PLATA ÎN 36 RATE AVANS 0 %

(C.A.)

S.C. Societatea de Întreținere și Reparații Drumuri S.A. Timișoara

scoate la vânzare prin licitație deschisă cu strigare MIJLOACE FIXE
aprobate a fi scoase din funcțiune.
Licitația va avea loc la sediul societății din Timișoara, str. Giurgiu, nr. 18, la data de **29.11.2002, ora 10,00** și se va repeta în caz de neadjudecare în următoarele 3 săptămâni în fiecare zi de vineri a săptămânii, la aceeași oră.
Caietul de sarcini cuprinzând Regulamentul de desfășurare a licitației se poate achiziționa contra cost (300.000 lei) de la sediul unității.
Informații suplimentare se pot obține la tel. 0256-309.648 sau fax 0256-194.520.

(1586265)

MEDIAGRAF S.A.

Angajează SECRETARĂ

Condiții:
- vârsta maxim 30 ani
- cunoștințe operare PC, contabilitate primară, disponibilitate program prelungit, limba engleză satisfăcător.

C.V-urile se depun la sediul Mediagraf S.A., str. Feleacului F.N., Arad, lângă Complex Jackson, între orele 8,00-14,00. Fax. 250920.

(c.b.)

CASA DE ASIGURĂRI DE SĂNĂTATE ARAD
BUNURI MOBILE **LICITAȚIA I** PUBLICAȚIE DE VÂNZARE

În temeiul art. 55 din O.G. nr. 11/1996 privind executarea creanțelor bugetare, aprobată prin Legea nr. 108/1996, cu modificările ulterioare, se face cunoscut prin prezenta că în ziua de 04, luna decembrie, anul 2002, ora 10,00, în localitatea Arad str. Calea Romanilor nr. 23 A, la sediul debitorului S.C. BURSA AGRICOLĂ ARAD, **se vor vinde prin licitație următoarele bunuri mobile**

Denumirea bunului	Prețul de la care se pornește licitația (nu include TVA)
1. Dulapuri birou	buc. 2 x 300.000 lei
2. Mese birou	buc. 2 x 150.000 lei
3. Scaune birou	buc. 3 x 100.000 lei
4. Aparat xerox	buc. 1 x 3.000.000 lei
5. Telex	buc. 1 x 7.000.000 lei

Informații la tel: 0745 .656.512 (2734641)

s.c. ANNO S.R.L.
VĂ OFERĂ PRIN MAGAZINELE DIN

Arad str. Andrei Șaguna nr. 52, tel/fax 0257/213.111

- ȚEVI CUPRU dim. Ø 15-22 + fitinguri aferente
- ȚEVI MULTSTRAT dim Ø 16 - Ø 20 + conectori aferenți
- ȚEVI PVC dim Ø 32 - Ø 110 + accesorii diferite

REZERVOARE WC „LAGUNA"
POMPE RECIRCULARE „GRUNDFOS", „WILO"
TERMOMETRE, MANOMETRE, „SUPAPE"
ROBINEȚI CALORIFERE 1/2 - 3/4 „ICMA" „TESA"
ROBINEȚI TERMOSTATAȚI 1/2
ROBINEȚI SFERICI apă 1/2 - 2
gaz 1/2 - 3/4

- Țigle JAMINA import Ungaria

Modele: POLKA
KERINGÓ
CSARDAS
TANGO

Glazurate și neglazurate.

Societatea asigură transport gratuit la domiciliu pe raza municipiului Arad.

Arad, Andrei Șaguna nr. 39
tel/fax: 0257-228.111

- FAIANȚĂ IMPORT - SPANIA, ITALIA „KEROS", „ZALA"
- GRESIE IMPORT SPANIA, ITALIA „KEROS", „ZALA"
- PARCHET LAMINAT
- LAMBRIURI
- CABINE DUȘ
- VANE HIDROMASAJ
- ADEZIVI + ACCESORII DIFERITE

(2734502)

S.C. AGRIROM S.R.L.
angajează
Ajutor de gestionar

Condiții:
- **vârsta maximă 35 ani**
- **experiență în domeniu minim 3 ani**
- **carnet de conducere**
- **disponibilitate pentru program prelungit**
- **conduită ireproşabilă**
- **constituie avantaj posibilitatea manevrării utilajelor specifice depozitelor**

Se oferă condiții de lucru foarte bune, salarizare deosebită.

Se va depune C.V. prin fax la nr. 250525 sau la secretariat zilnic între orele 9-17 B-dul Vasile Milea nr. 44

(C.A.)

ROMANIA

Ministerul Agriculturii, Alimentatiei si Padurilor
Agentia Domeniilor Statului

ANUNT PUBLICITAR
in vederea concesionarii unor suprafete de teren cu destinatie agricola, proprietate publica sau privata a statului, aflate in administrarea Agentiei Domeniilor Statului

In conformitate cu prevederile Legii 268/2001 si a Normelor Metodologice aprobate prin Hotararea Guvernului nr. 626/2001, Agentia Domeniilor Statului, cu sediul in B-dul Carol I nr.17, sector 2 Bucuresti, in calitate de concedent, organizeaza licitatie cu plic inchis in vederea concesionarii unor suprafete de teren cu destinatie agricola, proprietate publica sau privata a statului, aflate in administrarea Agentiei Domeniilor Statului, in conformitate cu listele publicate in Monitorul Oficial Partea a IV-a si de asemenea lista aflata la Directia Concesionare din cadrul Agentiei Domeniilor Statului.
Obiectul concesiunii il reprezinta terenul cu destinatie agricola aflat in exploatarea urmatoarei societati:

Nr. Crt.	Societatea Comercială	Suprafaţa concesionată (ha)	Redevenţa minimă kg grau/ha/an	Localitate	Judet	Data si ora limita de cumparare a caietelor de sarcini	Data si ora limita de depunere a ofertelor	Data licitatiei cu plic inchis	Ora licitatiei cu plic inchis	Pretul Caietului de Sarcini Fara TVA (lei)	Valoarea Garantiei de Participare (lei)
1.	S.C. Criscom S.A. Chisineu Cris	2215	279	Chisineu Cris	AR	02.12.02/16:30	09.12.02/16:30	10.12.2002	10:00	11.900.000	2.356.923.444

Durata concesiunii este de 49 de ani.
Documentatia ce conditioneaza participarea la licitatia cu plic inchis, se poate achizitiona de la Agentia Domeniilor Statului- Directia Concesionare-Serviciul Pregatire Documentatii de Privatizare si Concesionare, pe baza urmatoarelor documente: copie dupa dovada achitarii pretului caietului de sarcini (pret ce se va plati fie la Casieria din incinta Agentiei Domeniilor Statului – pentru sume pana in 30.000.000 lei- fie in contul institutiei deschis la B.C.R. sucursala Unirea - cont lei : 2511.1-16500.1/ROL), buletin de identitate sau pasaport (in cazul persoanelor romane/straine) si a imputernicirii date de ofertant persoanei desemnate in vederea achizitionarii documentatiei de participare la licitatie.
Garantia de participare se poate constitui in urmatoarele forme:
• virament prin ordin de plata in contul 500512708834 deschis la Trezorerie sector 2 Bucuresti;
• scrisoare de garantie bancara in favoarea Agentiei Domeniilor Statului, avand termen de valabilitate de 180 de zile, emisa de o banca comerciala romana pentru persoane fizice /juridice romane sau de o banca comerciala straina cu care o banca comerciala romana are relatii de corespondent pentru persoane fizice/juridice straine(EXIM BANK);
• bilet la ordin avalizat de o banca comerciala.
La licitatie poate participa orice persoana fizica sau persoana juridica de drept privat, romana sau straina care sa indeplineasca conditiile din Caietul de Sarcini.
Plicurile continand Documentele de Participare si Ofertele tehnice si financiare vor fi sigilate si se depun la sediul Agentiei Domeniilor Statului, Cabinet Director General, etj.1, cam.12, , incepamd cu ziua publicarii anuntului, pana la termenul stabilit.Ofertantii ramanand angajati prin termenii ofertelor depuse timp de 60 de zile, de la data depunerii acestora.
Licitatia cu plic inchis va avea loc la sediul Agentiei Domeniilor Statului Bucuresti, din Bd . Carol I, nr.17, sector 2, Bucuresti.
Informatii suplimentare se pot obtine la tel 01/3156588, interior 235, camera 15 , Directia Concesionare - Serviciul Pregatire Documentatii de Privatizare si Concesionare din cadrul Agentiei Domeniilor Statului Bucuresti.

(2734651)

Cea mai autentică vrăjitoare a anului 2002
AURELIA ARDELEANCA
se află la dispoziția dvs. în județul Arad.

prin magie albă și cu leacuri sfinte

- dezlegă farmece, blesteme și cununii,
- ajută în afaceri,
- lecuiește beția și gelozia
- Tratează și vindecă boli de piele,
- face talismane de noroc pentru câștig și spor,
- împreunează cupluri despărțite.

Venită la Arad la cererea clienților de bună credință, **AURELIA** *poate rezolva cazuri ce nu au fost rezolvate și descoperite de doctori și nici de preoți.* Are o experiență de a birui răul în bine de la prima ședință.

Are un har deosebit lăsat de la Dumnezeu, lucrând cu magia albă la rugăciuni și descântece.

Apelați cu încredere la telefon 0723.924.535

Mă numesc Cristina sunt din Arad, transmit pe această cale mii de mulțumiri doamnei Aurelia pentru cazul meu rezolvat. Această doamnă prin magie albă mi-a dezlegat cununia, aveam 39 de ani și îmi pierdusem orice speranță umblând pe la mulți preoți și cu multe rugăciuni. Când m-am adresat la d-na Aurelia, aceasta m-a ajutat iar visul mi s-a împlinit, acum sunt căsătorită și fericită. Sunați cu încredere.

Ștefan din Arad. Doresc să-i mulțumesc d-nei Aurelia pentru ajutorul care mi l-a acordat. De șase ani mă lupt să scap de epilepsie și nu am reușit. Doctorii nu mi-au dat nici o speranță. De la o prietenă am aflat de această minunată doamnă Aurèlia care m-a primit imediat și în câteva ședințe m-a vindecat. Acum mă simt foarte bine.

Gabriela din Curtici. Îi mulțumesc d-nei Aurelia care prin puterea ei miraculoasă a reușit să-mi aducă soțul acasă. Am fost despărțit de el timp de trei ani, din pricina altei femei. Oricât am încercat să-l conving că locul lui este alături de copii și de mine, nu am reușit. Copiii au suferit mult din cauză că, în tot acest timp, soțul meu nici nu a vrut să se apropie de ei. Am ajuns la această minunată d-nă Aurelia, iar aceasta l-a ajutat pe soțul meu să-și revină și să se întoarcă acasă. Îi doresc d-nei AURELIA să aibă putere de muncă și să-i ajute și pe alții.

1538267

(C.A.)

VIZITAȚI ZILNIC
Piața BAZAR - OBOR

vă oferă marfă de
îmbrăcăminte
pentru sezonul de iarnă și
aparatură electrocasnică

Servicii oferite:
- **Banc de probă a aparatelor electrocasnice**
- **Cabine de probă pentru marfa cumpărată**

(2734622)

Concurs În data de **16 decembrie 2002**, la orele 9,00
Direcția Generală de Evidență Informatizată a Persoanei București
organizează, la sediul său din municipiul București, str. **Nicolae Iorga nr. 29**, sector 1
concurs pentru ocuparea postului de OFIȚER DE POLIȚIE (ANALIST PROGRAMATOR), pentru Biroul de Evidență Informatizată a Persoanei municipiului Arad. Concursul va consta în următorele probe: scrisă (legislație, specialitate, limbă străină), orală (legislație, specialitate) și rezistență fizică.
Înscrierile pentru concurs se fac până la data de 22 noiembrie 2002, orele 16,00, la sediul Serviciului de Evidență Informatizată a Persoanei Arad, str. I Calvin nr. 17-19.
Relații suplimentare cu privire la actele și documentele necesare participării la concurs, tematică, bibliografie, organizarea și desfășurarea acestuia, se pot obține de la șeful Serviciului de Evidență Informatizată a Persoanei Arad, telefon 207100 sau de la Direcția Generală de Evidență Informatizată a Persoanei București - Serviciul Resurse Umane - telefon 021/2125674, interior 25732.
(2734652) Șeful serviciului, Ioan Gandă

Scoala de Soferi CUSTOM
Cat. B 900.000 + 65 . L Benzina
Cat. A 600.000 + 20 . L Benzina
Imprimatele pentru dosar GRATUIT + Orele de Legislatie
Inscrieri zilnic 10.00 - 17.00
Tel.254196
(C.A.)

Lichidare de stocuri şi mijloace fixe cu diminuare de preţ de 5% pe licitaţie până la adjudecare
SC Expert SA
În calitate de lichidator al S.C. ALFAR S.A. - SERE Arad, în conformitate cu prevederile Legii 64/1995, republicată, VINDE LA LICITAŢIE PUBLICĂ, DESCHISĂ, CU STRIGARE, în fiecare zi de marţi, ora 12.00, următoarele bunuri:

● maşini scris	● convertizoare sudură
● bandă transportoare(inc.)	● pompe stropit
● diferiţi rulmenţi	● cazane duplicat
● remorci legumicole	● balanţe semiautomate
● bancuri de lucru	● trafosudură
● machete protecţia muncii	● conserve legume - fructe
● obiecte de inventar (mese birou, scaune, dulapuri)	● motoare electrice 22 KW noi
	● piese schimb diverse
● borcane diferite dimensiuni	● maşină de găurit
	Preţ lei (TVA inclus)
● mese inox	11.324.443
● remorcă furgon izotermă	25.000
● termorezistenţe (346 buc.)	2.302.719
● maşină pentru umplere TLF-2	328.960
● maşină pt. spălat cutii	548.266
● plug zăpadă	1.644799
● maşină umplere cu soluţii lichide	274.133
● maşină cu benzi pt. sortare	986.880
● maşină cu benzi pt. sortare	8.223.996
● maşină închis borcane	10.965,328
● convertizor sudură	

(C.A.)

Lista bunurilor scoase la vânzare, preţul de pornire şi regulamentul de licitaţie sunt afişate la sediul societăţii Alfar SA, Calea Zimandului nr. 3.
Relaţii suplimentare Dl. Tanca Gheorghe, tel. 0257-276.101.

VÂNZĂRI APARTAMENTE O CAMERA

Vând apartament 1 cameră. Telefon 256125. (4226742)
Vând garsonieră, Micălaca. Telefon 256100; 0744.542.931; 279718. (28711)
Vând garsonieră confort I sporit, cameră, bucătărie, baie, hol, balcon, îmbunătăţiri, str. Brezoianu, etaj III, 6.700 USD, negociabil. Telefon 0257 - 272891. (28740)
Vând garsonieră, confort I, P-ţa Soarelui, etaj II, contorizată. Telefon 0721.622.228. (4226290)

VÂNZĂRI APARTAMENTE DOUĂ CAMERE

Ocazie! Vând 2 camere, Romanilor, parchetat, contorizat, faianţat, 10.500 USD. Telefon 270856; 0766.231.477. (28549)
Vând apartament 2 camere, parter, str. Mucius Scaevola, Arad. Telefon 210360, după ora 16. (28401)
Vând apartament 2 camere, semidecomandat, etaj I, Grădiste. Telefon 0723.489.200. (28650)
Vând apartament 2 camere Grădiste, etaj I. Telefon 0722.882.332. (28402)
Vând apartament 2 camere, decomandat, renovat stil occidental. Telefon 0745.912.252. (28294)
Vând apartament 2 camere, îmbunătăţit, gresie, faianţă, Aradul Nou, 8.500 $, negociabil. Telefon 0745.802.169. (28692)
Vând apartament 2 camere, zona Gării, 13.000 $. Telefon 256353. (28812)

VÂNZĂRI APARTAMENTE TREI CAMERE

Vând apartament 3 camere, Legea 112, încălzire centrală gaz, central, preţ convenabil. Telefon 210288; 0744.522.034. (28717)
Vând apartament asociaţie - central, 3 camere + 1 cameră, garaj, 50.000 USD. Telefon 270856; 0766.231.477. (28549)
Vând apartament ultracentral, 3 camere, multiple îmbunătăţiri. Telefon 285085. (28472)
Vând apartament 3 camere, în Chişineu Criş, toate îmbunătăţirile, str. Teilor, bl. C5, et. III, ap. 15, foarte avantajos. Telefon 0744.290.433. (28636)
Vând apartament în asociaţie, 3 camere, dependinţe, 110 mp + anexe, grădină, bucătărie, garaj, pivniţă 100 mp, total 210 mp. Telefon 210727. (28644)
Vând apartament 3 camere, Chişineu Criş, îmbunătăţiri, preţ atractiv. Telefon 0744.290.433. (28259)
Vând apartament 3 camere ultracentral, etaj 3, îmbunătăţiri, contorizat. Telefon 250422 după ora 17. (28746)

VÂNZĂRI APARTAMENTE PATRU CAMERE

Vând apartament 4 camere, etaj I, cu 3 balcoane închise, zona UTA. Telefon 286705, 0724.786.967. (28760)
Vând apartament 4 camere, Micalaca, etaj 4/6, preţ 13.900 Euro, negociabil. Telefon 0721.949.346. (4226288)

VÂNZĂRI CASE

Vând vilă - Vlaicu. Telefon 0745.634.885; 276553. (28369)
Vând casă Micălaca, str. Lipovei, 1.200 mp. Telefon 0722.226.403. (28435)
Vând sau schimb cu apartament 3 camere central, casă deosebită toate utilităţile + piscină. Telefon 250718, 0724.420.840. (28603)
Vând casă, grădină, localitatea Covăsânţ. Telefon 280377; 385058. (28713)
Vând casă şi grădină mare, în Felnac. Telefon 411213 (28641)

(Continuare în pagina 14)

(Urmare din pagina 13)

Vând urgent casă în Sântana, str. Oituz nr. 32 bis, cu anexe, apă, posibilități gaz. Informații telefon 374031. (28359)

Vând (schimb cu apartament în Arad) casă mare din cărămidă + anexe, curte și grădină mare, în Neudorf. Telefon 0744.127.307. (28607)

Vând casă 3 camere, curte, grădină 1.515 mp, 19.500 USD. Telefon 288644; 0745.633.006. (28034)

Vând case, Pâncota: str. T. Vladimirescu 87; str. Gării 8. Telefon 0257-282086; 0744. 552.086. (28347)

Vând casă în Grădiște, toate facilitățile, preț la vedere, rog seriozitate. Str. Gorunului 13 A. (28290)

Vând casă mobilată (nemobilată) vizavi PETROM Vlaicu, posibil plata și în rate. Informații telefon 275681. (28055)

Vând casă în Bujac. Telefon 245283. (4225685)

Vând 2 apartamente în casă, central, mobilate, str. Cozia. Telefon 0257/284978. (27292)

Vând casă și o vacă, localitatea Horia nr. 438. Telefon 0257-532178. (28647)

Vând casă în Grădiște cu 3 camere, gaz, apă, grădină. Telefon 469031. (4226738)

Vând casă cu etaj (2 apartamente), Gai. Telefon 274416. (28736)

Vând casă 4 camere, Pârneava, 43.500 USD, negociabil. Telefon 0257 - 251471. (28772)

Vând apartament la casă (Legea 112 achitat), 3 camere, parchet, uși înalte, bucătărie, baie, gresie, faianță, hol, cămară alimente, 2 boxe, suprafață 160 mp, acces auto, P-ța Catedralei. Telefon 0257/284793. (28786)

VÂNZĂRI SPAȚII

Vând (închiriez) SPAȚII COMERCIALE zonă ultracentrală. Telefon 0723.253.651. (28264)

VÂNZĂRI TERENURI

Vând teren ideal investitii, zona Centură - SERE. Telefon 0745.365.755; 235171. (28488)

Vând 5.000 mp, teren intravilan, Aradul Nou, posibilități gaz, apă, agent termic, curent. Telefon 0722.355.963. (27893)

Vând 10 ha pădure esență tare, vârsta exploatării, zona Văsoaia. Telefon 286705, 0724.786.967. (28760)

Vând grădină 0.14 ha în localitatea Șiria, zonă bună, curent electric, apă, preț atractiv. Telefon 0722.325.770. (28767)

Vând urgent teren în Subcetate, 1.000 mp. Telefon 0723.046.263. (28813, 16)

VÂNZĂRI AUTO

Vând chiuloase auto recondiționate, cu garanție. Telefon 247122, 349922. (4226719)

Vând ANVELOPE ARO, Jeep - 500.000; autoturisme 13, 14 - 300.000; 15, 16 - 400.000 și camioane. Telefon 259339, 563027; 0744.706.321. (28502)

Vând Oltcit, an fabricație 1991, albastru metalizat. Informații telefon 466670. (1856271)

Vând Ford Orion, 1300 cmc, 1983, perfectă stare de funcționare, neînmatriculat, 300 Euro. Telefon 385021. (28587)

Vând Volkswagen Passat 1,9 TDI Variant, an 1995, cass, boxe, cârlig, carte service, unic proprietar, 8.000 $. Telefon 0744.232.068. (28756)

Vând CUTIE VITEZE MAN, preț convenabil. Telefon 0740.671.729. (28600)

Vând tractor U650 + combină C14 + strung, stare perfectă. Telefon 0745.359.205. (28636)

Vând Daewoo Cielo, 2000, full option, 11.000 km, 5.990 Euro. Telefon 0744.568.807. (28646)

Vând Ford Tranzit 8+1 locuri, din 1997, preț convenabil. Telefon 0744.645.923. (28666)

Vând Dacia 1310, an 1995, gri metalizat, trapă, stare perfectă, 1.650 USD, negociabil. Telefon 277321. (28667)

Vând tractor U650, plug, disc, remorcă. Informații telefon 0745.307.645. (28675)

Vând 2 autobasculante, carosată de 10 to, excavator. Telefon 244803. (28405)

Vând combină C 14 M pentru piese de schimb sau reparată. Telefon 0744.127.307. (28607)

Vând Peugeot 309 SX, anul 1988, stare foarte bună. Telefon 349777. (28613)

Vând Dacia 1310 LI (2000), 20.000 km, 2.950 $, negociabil; Dacia 1310 (1996), 60.000 km, 69.000.000 lei negociabil. Telefon 0724.249.850. (28621)

Vând Autodubă IVECO 3,5 tone; Opel Senator Automatic. Telefon 0723.253.651. (28264)

Vând Dacia 1310, an 1989, CIV, stare bună. Telefon 286856; 0740.451.992. (28563)

Vând autoturism M461 (IMS) și prelată nouă (DAC). Telefon 0721.850.951; Bocsig nr. 210. (4224431)

Vând plug PP3-30, țeavă și U-650, stare foarte bună. Telefon 0257-513111; 0744.147.714. (4224433)

Vând Dacia 1304, an 1995, 1400 cc, stare bună, preț 1.700 Euro. Telefon 0745.614.877. (28719)

Vând Opel Vectra, fabricație 1993, benzină, servo, central, ABS, airbag, geamuri electrice, alarmă, negru metalizat, preț 4.800 Euro, negociabil. Telefon 0723.735.554. (4226736)

Vând urgent VW Polo SDi, an 1999, multiple extrase, preț avantajos. Telefon 0723.815.626; 0744.439.590. (28707)

Vând Dacia Breck din 1994, impecabilă, piese Ford Kargo 1990. Telefon 0257 - 418443, 0745.802.527; 0740.234.403. (28722)

Vând microbuz Fiat Ducato 1986, înmatriculat, defect, 1.300 Euro. Telefon 286753. (28725)

Vând Dacia, an 1993, genți aluminiu, 1.300 $. Telefon 236694. (28735)

Vând ARO 244 stare bună, circulabil, motor rezervă Brașov; convenabil. Telefon 0740. 179.904. (28758)

Vând Dacia 1310, an 1990, CIV, numere noi, asigurare, VT, casetofon, 900 $. Telefon 0723.045.296. (28759)

Vând Dacia papuc 2 locuri, anul 2002, carosat, 4.500 Euro, negociabil. Telefon 0724.786.981; 0724.786.967; 263615, 286705. (28760)

Vând Dacia 1310, 1986, cu VT 2004. Telefon 0745.807.783; 287939, 213319. (28761)

Vând autocamion IFA L60 4x4 xu remorcă, an 1988, prelată nouă cu cablu vamal, baterii noi, stare foarte bună de funcționare, preț atractiv. Telefon 0722.325.770. (28767)

Vând tractor 445 DT cu cabină, stare perfectă de funcționare, preț 3.300 Euro, negociabil. Telefon 0722.298.298; 287340, orele 8-16. (28772)

Vând Datsun Bluebird, persoană fizică, CIV, 1982, stare bună, 800 $, negociabil. Telefon 289994; 0740.116.188. (4226751)

VÂNZĂRI ELECTRO

Vindem VITRINE FRIG, AGREGATE, CAMERE FRIGORIFICE, COMPRESOARE. Telefon 281384. (27178)

Vând foarte ieftin, garanție, TELEVIZOARE COLOR, MAȘINI AUTOMATE, COMBINE, CONGELATOARE, LĂZI, VITRINĂ frigorifică. Telefon 274600. (27231)

Vindem CASE de MARCAT, CÂNTARE ELECTRONICE, CONSUMABILE. Telefon 272727. (27891)

Vindem cheș și în rate (second hand) MAȘINI de SPĂLAT, TV COLOR, FRIGIDERE, COMBINE, LĂZI, VITRINE FRIGORIFICE, CONGELATOARE, ASPIRATOARE, VIDEO, Calea Radnei nr. 225. Telefon 0257-259339, 563027; 0744.706.321. (28502)

Vând CONGELATOR vertical cu vitrină, AGREGATE FRIG, COMPRESOARE, CONGELATOARE orizontale, EXPRESOU CAFEA. Telefon 0723.253.651. (28264)

Vând mașină spălat cu storcător (nouă), Alba Lux. Informații telefon 283685. (28710)

Vând combină frigorifică, nouă, Polar, cu două compresoare și afișaj electronic. Telefon 0744.507.236. (4226733)

Vindem Pentium I, diferite configurații și Pentium II 350 MGH, 64 RAM, HD 4, CD ROM, sunet, boxe, monitor 14'. Telefon 280260. (28797)

VÂNZĂRI DIVERSE

Vând PORCI GRAȘI. Telefon 282251. (28680)

Vând TERMOTECĂ și ȘEMINEU pe lemn, pentru încălzire centrală; noi. Telefon 0723.570.094. (28724)

Vând PLASĂ GARD ZINCATĂ, 25.000 lei/kg, COTURI și BURLANE FUM, 35.000 lei/buc, str. VRABIEI 4. Telefon 289997. (28454)

Vând contract de închiriere teren, zona UTA, vad comercial excelent. Telefon 0722.500.624. (27942)

Vând GARAJ ULTRACENTRAL, zidit, C.F. Telefon 0744. 784.443. (28787)

Vând ROLETE LEMN, ROLETE PLASTIC import, JALUZELE. Telefon 0259/ 478503; 0745.594.415. (28815)

Vând 3 mașini de cusut industriale. Telefon 0740.115.107. (28337)

Vând dormitor, canapea, mobilă de bucătărie. Telefon 338151; 0740.115.107. (28337)

Vând 10 modele ȚIGLĂ, BLOCURI CERAMICE, BCA, str. Pădurii, nr. 69, etc. Telefon 211272. (28757)

Vând BETON, MORTAR, ȘAPĂ. Asigur UTILAJ, TRANSPORT. Telefon 0723.273.746. (28442)

Vând sămânță lucernă 2.000 kg, fân lucernă 10.000 kg. Telefon 0744.778.454. (3224641)

Vând 80 oi cu preț la vedere. Telefon 216869; 0745.368.667. (28572)

Vând PARCHET FAG, PERVAZURI (fag, stejar), PALUX. Telefon 235271, 0744.555.338. (4226714)

Vând elevator cu 2 coloane de ocazie, aeroterme gaz, motorină și electrice. Telefon 0722. 262.185 sau 256829. (28274)

Vând BOLȚARI 300x250x 200, 8.200 lei, mc - 500.000. Telefon 0257 - 281491, 0722. 381.750. (28589)

Vând JUNINCI și VACI GESTANTE luna opta, TĂURAȘI cu origine. Păuliș nr. 4. Telefon 388168. (28617)

Vând PLASĂ GARD ZINCATĂ toate dimensiunile, 25.000 lei/kg, PLASĂ RABITZ 40.000 lei/kg. Str. Abatorului, nr. 62. Telefon 256884. (28594)

Vând birou cu scaun, acvariu cu pești, complet utilat, în mască, compus din două acvarii 300+200 l, sticlă de 10. Telefon 259614; 0722.210.963. (28605)

Vând POMI FRUCTIFERI diferite specii, TRANDAFIRI, GARD VIU. Dorobanți, nr. 86. Telefon 535058, SARUSI. (28606)

Vând 180 oi turcane. Telefon 0740.141.068. (28634)

Vând sălaș în spatele Hanului de la Răscruce. Telefon 279472. (28670)

Vând garaj din cărămidă, autorizat, str. Banu Mărăcine. Telefon 368904, seara. (28674)

Vând porumb boabe și floarea soarelui. Telefon 512437, Ineu. (4224430)

Vând pian vienez placă bronz. Telefon 0744.127.307. (28607)

Vând POMI FRUCTIFERI altoiți, diferite soiuri; STOLONI CĂPȘUNI. Familia OLOIERIU, comuna Ghioroc, sat Cuvin nr. 210. Telefon 0257/461064; 0744.174.785. (28149)

Vând seif (casă valori). Telefon 0723.253.651. (28264)

Vând cântar semiautomat, candelabre porțelan, aplice porțelan, dulapuri vestiar, europaleți, lăzi PVC cu sticle bere 0.500, pomi ornamentali. Telefon 0723.253.651. (28264)

Vând ieftin rafturi, tejghele, cântare, birouri, folosite, în bună stare. Telefon 348532. (28590)

Vând CHERESTEA uscată, semiuscată, diferite esențe, dimensiuni și la comandă. Telefon 0257-285586. (28676)

Vând SARE la saci, asigur transportul. Telefon 0745. 275.056. (28701)

Vând baloți fân, convenabil. Telefon 0744.633.584. (28704)

Vând malaxoare cu cuvă și remorcă cisternă. Telefon 511975; 512542. (4224432)

Vând purcei 5 bucăți, rasa Duror, 2 luni. Telefon 0744. 126.125. (28722)

Vând, 10.000 lei, cățel 4-5 luni, spre îngrijire, surd, corcitură reușită. Telefon 0744.555.457. (28730)

Vând coltar nou, piele, unicat (maro), 600 $. Telefon 236694. (28734)

Vând FERMĂ ANIMALE, 26 boxe cu padoc, CASĂ LOCUIT și ANEXE, TEREN 500 mp. Telefon 0722.344.785; 250202. (28741)

Vând cuptor aragaz cu trei ochiuri. Telefon 273737. (28755)

Vând NISIP și BALAST la domiciliu clientului. Telefon 257769. (28754)

Vând mobilă tineret din 9 piese utile, 10 m liniar, lambriuri sculptate, congelator Arctic; negociabil. Telefon 211109. (28763)

Vând 2 vaci pentru sacrificare. Telefon 276050 sau 0744. 439.475. (28768)

Vând TERMOTECĂ VAILANT. Ofer garanție 1 an. Telefon 531106. (28774)

Vând garaj autorizat, canal, pivniță, betonat, zona 300, 2.200 EU. Telefon 368679. (28780)

Vând urgent mobilă Nădlac, stare bună, preț convenabil, negociabil. Telefon 236151. (28807)

Vând comodă TV lemn 120x70x75 cu vitrină - 1.500.000. Telefon 0257/284793. (28786)

CUMPĂRĂRI TERENURI, IMOBILIARE

Cumpăr teren arabil în comuna Grăniceri. Telefon 228592 sau 0744.788.111. (28694)

CUMPĂRĂRI AUTO

Cumpăr chiuloase (motoare Diesel) pentru recondiționat. Telefon 247122. (4226719)

CUMPĂRĂRI ELECTRO

Cumpăr ecran TV 68 ESF (bun), cu garanție. Telefon 0722.686.637. (28583)

Cumpăr congelatoare, lăzi frigorifice, mașini spălat automate, defecte. Telefon 210613. (28591)

Cumpăr frigider 600.000, combină, congelator, ladă frigorifică, aragaz 1.200.000. Telefon 273965; 0721.838.968. (4226737)

CUMPĂRĂRI DIVERSE

Cumpăr grâu de panificație, 3.000 kg. Telefon 0740.172.327. (3142481)

Cumpăr coltar sufragerie, ofer 2.500.000, stare bună. Telefon 273965; 0721.838.968. (4226737)

Cumpăr PORUMB BOABE și ȘTIULEȚI. Telefon 0744. 784.568; 274833. (28731)

Cumpăr vie 100-500 ha de preferat zonă compactă, numai cu titulu de proprietate. Telefon 0740.058.171. (28742)

Cumpăr oi. Telefon 0744. 477.085; 0257 - 373567. (3224644)

LOCURI DE MUNCĂ

SC angajează BARMANĂ. Telefon 256735.

SALON de LUX, angajează COAFEZĂ cu experiență. Salar atractiv. Telefon 272270, 254793.

TOP SECURITY SERVICE angajează PERSONAL PAZĂ. Informații telefon 281410, 280287. (28365)

S.C. angajează PERSONAL TÂNĂR pentru DEPARTAMENTUL PROMO. Oferim: calificare, carte de muncă, salar 4.950.000, program flexibil. Telefon 0721.243.204; 0740. 043.773; 276817. (28586)

SC SECURITY angajează PERSONAL PAZĂ, băieți și fete. Telefon 228786. (28615)

Angajăm BRUTARI, BRUTAR COCĂTORI cuptoare pe vatră și ȘOFER cu mașină proprie (Dacia papuc sau microbus). Telefon 0740. 032.727. (28632)

CABINET MEDICAL INDIVIDUAL angajează ASISTENTĂ MEDICALĂ, maxim 30 ani, preferabil promoția 2001-2002. Telefon 0723.516.836. (28677)

SOCIETATE COMERCIALĂ angajează VÂNZĂTOARE, experiență magazin alimentar. Telefon 281349, dimineața. (28462)

Angajăm AGENȚI PAZĂ. Cerințe: vârsta peste 21 ani, stagiul militar satisfăcut, cunoștințe minime de engleză sau germană pentru conversație. Dacă sunteți interesați, la data de 18 noiembrie și 19 noiembrie, la ora 11, la parterul Societății ASTRA VAGOANE SA. Informații la telefon 202468. (28708)

INSPECTORATUL TERITORIAL DE MUNCĂ ARAD, organizează concurs în ziua de 19.12.2002, ora 10, pentru ocuparea următoarele funcții publice vacante: 1) INSPECTOR DE MUNCĂ A-III-3, la activitatea evidența muncii (JURIST-vechime minim 1 an); 2) INSPECTOR DE MUNCĂ 1-I-2, la activitatea sănătate și securitate în muncă (studii superioare de electrotehnică sau electromecanică-vechime minim 15 ani). Relații și bibliografia se pot obține la sediul din str. Episcopiei 11-13 sau la telefon 211762. Înscrieri se fac în perioada 18-29.11.2002. (2734627)

Societate angajează ȘOFERI C+E, cu experiență, pentru TRANSPORT INTERNAȚIONAL. Telefon 276629. (28712)

Firmă încălțăminte în CURTICI, angajează CROITORI MANUALI și la MAȘINĂ, cu experiență. Telefon 206164. (28715)

Caut FATĂ, FEMEIE fără obligație, pricepută la bucătărie, în afara orașului. Ofer 2 zile/săptămână libere, cazare, masă, haine lucru, salar negociabil. Telefon 0722.698.720.

SC DAF ARAD SERVICE SRL, scoate la concurs postul de ECONOMIST. Cerințe: experiență în domeniu, cunoașterea programului Wizcount constituie avantaj. Informații la telefon 0257 - 272200. (4226734)

SC SIVI COMPANY SRL angajează BARMANĂ, OSPĂTARĂ. Informații 0745.792.400. (28700)

SOCIETATE COMERCIALĂ angajează pentru punct de lucru în VLADIMIRESCU: 2 TÂMPLARI, SECRETARĂ pentru evidență primară. Telefon 276130, orele 8-15. (28723)

Societate comercială angajează ECONOMISTĂ, absolventă 2002. Cerințe: cunoștințe PC, evidență contabilă. Telefon 280300. (28739)

Angajez PATISERĂ cu experiență minim 6 luni. Telefon 280850. (28743)

SC GETAX SA Arad, angajează pentru funcția de OPERATOR facturare service - auto, tânără dinamică cu studii medii și domiciliul în Arad. Telefon 281995, Calea Bodrogului, nr. 10. (28756)

Angajăm FEMEI AMBALAT paste făinoase. Telefon 214169, orele 8-14. (28752)

Angajăm OSPĂTARE. Telefon 270422. (28769)

Angajez VÂNZĂTOARE magazin alimentar, minim 3 ani experiență, maxim 35 ani. Telefon 276899; 0744.565.720. (28796)

Angajez BARMANE OSPĂTARE cu carte de muncă. Informații telefon 0723.346.529. (28789)

Angajez FRIZERIȚĂ-COAFEZĂ pentru GALERIA ASTORIA. Telefon 0257/211011; 0257/-277977. (28794)

SOCIETATE COMERCIALĂ angajează ȘEF ATELIER TÂMPLĂRIE cu experiență, se oferă salariu important; și SECRETARĂ vorbitoare de LIMBA FRANCEZĂ, cunoștințe de CONTABILITATE primară, WORD și EXCEL. Relații telefon 0744.156.328. (28811)

Angajez VÂNZĂTOR legume-fructe, Micalaca. Telefon 263732, după ora 19. (4226287)

PRESTĂRI SERVICII

SALON de LUX, efectuează MASAJ EROTIC. Telefon 0722.734.481. (27668)

SC SILDOR PROD SRL. Reparații: FRIGORIFICE casnice și comerciale. VINDE: VITRINE FRIGORIFICE NOI. Telefon 0257 - 349121, 0257 - 270622, 0722.630.442. (c)

RECONDIȚIONĂM CHIULOASE. Garanție 6 luni. Str. Poetului, 101c. Telefon 247122. (4226720)

Școala CUSTOM înscrie zilnic, LA CELE MAI MICI TARIFE! Telefon 254196. (26733)

(Continuare în pagina 15)

(Urmare din pagina 14)

Firmă execută ÎNCĂLZIRI CENTRALE, INSTALAȚII SANITARE, calitate occidentală. Telefon 0744.556.869. (28751)

Efectuez TRANSPORT AUTO cu Autobasculantă 30 tone. Telefon 0722.325.770. (28767)

Execut ACOPERIȘURI, ZUGRĂVELI, GRESIE, FAIANȚĂ. Telefon 0721.638.236. (28779)

INSTALATOR AUTORIZAT, montez CONTOARE APĂ, instalații sanitare, ÎNCĂLZIRE. Telefon 275390. (4226750)

DIVERSE

Simona din Lipova, mulțumesc doamnei
IRINA,
fiica lui GHEORGHE RODICA că m-a împăcat cu soțul meu. Rezolvă urgent orice caz. Telefon 0721.876.319. (28500)

În atenția cititorilor!
ROXANA
cea mai puternică tămăduitoare desface orice tip de farmec și blesteme. Telefon 0257-279568, 0745.430.718. (28678)

OFER VALUTĂ AVANTAJOS! Relații la telefon 0723.405.484; 0740.330.609. (28568)

Anonim, Gurahonț, sănătate și putere de muncă, doamnei
ELVIRA,
m-a vindecat de o BOALĂ INCURABILĂ. Telefon 0722.911,918. (28705)

SC COSTE SHOES SRL, sediul Arad, str. Pădurii, nr. 2-4, dorește autorizație de mediu pentru hale producție confecții, șoseaua de centură FN. Eventualele contestații se pot depune la APM Arad, Bd. Dragalina, nr. 16. (28726)

Cooperativa SINTEA MARE, licitează joi, 21.11.2002, ora 12, următoarele: circular avans mecanic; strung lemn; mașină sifon și altele. Telefon 118, Sintea Mare. (3224643)

SC FILIP SRL, sediul Arad, str. T. Vladimirescu, nr. 23/A, dorește autorizație de mediu pentru hale producție confecții, șoseaua de centură FN. Eventualele contestații se pot depune la APM Arad, Bd. Dragalina, nr. 16, Arad. (28727)

Anonim. Mulțumiri doamnei
MARGARETA
că mi-a salvat firma de la faliment și mi-a adus bucurie în casă. O găsiți la telefon 0723.925.449. (28790)

CITAȚII

Se citează numiții SZARKA IOSIF și HEGEDUS MIHAI FRANCISC, în data de 26.11.2002, la Judecătoria Arad, sala 219, ora 8, în dosar nr. 11531/2002, având ca obiect uzucapiune, în proces cu reclamanții BUCIUMAN MIHAI și BUCIUMAN OLIMPIA. (28714)

TURISM

NOU!!! AMAD TOURISTIK efectuează transport persoane GERMANIA și AUSTRIA. Pe liniile directe ITALIA, FRANȚA, SPANIA, PORTUGALIA la prețul biletelor de călătorie dus-întors reduceri de 35%. Rezervări str. Clișca, nr. 2. Telefon 254453; 0788.324.988. (c.)

OFERTĂ EXCEPȚIONALĂ! SPANIA (190 Euro dus-întors), GERMANIA (70 Euro + premiu o călătorie gratuită), FRANȚA, ITALIA, transport autocar ****, prețuri minime la bilete și asigurări medicale - oferta societăților partenere „ARMIN MAYER REISEN", „COLIBRI TOUR", „TAVI REISEN", „EUROFLY". Căutați-ne - Arad, str. Unirii nr. 7, telefon 0257-214399. (c)

„DANIEL-RĂDUCU" efectuează transport persoane INTERN-INTERNAȚIONAL: ITALIA, FRANȚA, SPANIA, GERMANIA. ÎNCHIRIAZĂ mașini pentru grupuri. Telefon 0745.202.337; 531349. (28161)

ÎNCHIRIERI

Ofer spre închiriere, pentru firme, casă mare, pretabilă reprezentanță, birouri, depozit, toate utilitățile. Telefon 0723.165.374; 256396. (28562)

Dau spre închiriere apartament 2 camere, mobilat, zona Podgoria, frigider, aragaz, TV, mașină spălat, 100 Eu lunar + garanție pentru cheltuieli. Telefon 0745.302.602. (28638)

Ofer spre închiriere apartament 1 cameră, ultracentral, contorizat, inclusiv căldura, renovat, mobilat total, toate condițiile, 120$/ lună. Telefon 0722.281.023. (28645)

Închiriez SPAȚIU DE PRODUCȚIE sau DEPOZIT. Telefon 244803. (28405)

PIERDERI

Pierdut carnet de student eliberat de Facultatea de Vest „Vasile Goldiș" pe numele Szalai Laszlo. Îl declar nul. (28699)

Pierdut carnet de student eliberat de Facultatea Științe Umanist Creștine, secția Jurnalistică - Engleză, pe numele Cionca Manuela Maria. Îl declar nul. (28766)

Pierdut chitanță ALC 4386951-4387070, factură fiscală A5 1834951-1835000, factură fiscală A6 ACB 1744451-1744500, notă plată hotel ECA 550 5251-5505300 aparținând SC RODIMPEX SRL. Le declar nule. (28729)

Pierdut legitimație de acces eliberată de ARIS, pe numele de Ardelean Ilie. O declar nulă. (28762)

Pierdut aviz de însoțire marfă seria AAA de la nr. 1706779-1706800, (în alb) aparținând lui SC WEST FOREST TRADING SRL Arad. Îl declarăm nul. (28770)

Subsemnatul Ungur Trăienel declar prin prezenta că s-a pierdut notificarea referitoare la nr. 25224 din 29 XI 2001 din Registrul Datoriei Externe Private, emisă de BNR. O declar nulă. (28803)

† SERVICII FUNERARE †

RO STYL COMPANY
SERVICII FUNERARE COMPLETE
PRODUCĂTOR SICRIE
ARAD, STR. M. EMINESCU 22, TELEFON 214.422
Magazin deschis și noaptea
OFERIM
● SICRIE 10 MODELE DE LA 800.000 LA 3.600.000
● SICRIE LUX 4 MODELE DE LA 4.500.000 LA 20.000.000
● LENJERIE DECES 6 MODELE DE LA 300.000 la 2.000.000
● CRUCE, LUMÂNĂRI, PROSOAPE, BATISTE, MÂNERE și ȘURUBURI SICRIU
OFERTĂ SICRIU FAG CRUCE RESPETE 1.500.000
APELÂND LA SERVICII: ÎMBRĂCAT, FORMOLIZAT ȘI TRANSPORT BENEFICIAȚI DE 15% REDUCERE
LA SICRIU ȘI TRANSPORTUL LA DOMICILIU GRATUIT
▼PLATA ȘI DUPĂ ÎNCASAREA AJUTORULUI DE ÎNMORMÂNTARE.
PĂREREA DVS. CONTEAZĂ!
TELEFON 094.690.121

IN MEMORIAM "KUKI"
Servicii Funerare Complete
Str. M Eminescu Nr.4
ÎN CURTE
Tel:211.929 - 0723.343.964
Magazin deschis la orice oră
OFERĂ:
SICRIE 10 modele de la 600.000 - 2.800.000
SICRIE LUX 6 modele de la 3.600.000-10.500.000
SICRIE import 70.000.000 lei
Mânere, șuruburi accesorii
LENJERIE 7 modele de la 350.000 - 1.400.000
GRATUIT ! ! ! !
Transportul sicriului la domiciliu
ÎMBĂLSĂMATUL
Plata în Rate ! ! !
Transport Intern și Internațional

† DECESE †

Cu nețărmurită durere în suflet, anunțăm moartea fulgerătoare a scumpului nostru soț, tată, bunic, cumnat,
DEMETER LUDOVIC
în vârstă de 69 de ani. Înmormântarea va avea loc azi, 14.11.2002, la ora 14, de la Capela Cimitirului Eternitatea. Soția îndoliată și familia.

Cu adâncă durere anunț moartea fulgerătoare a iubitului meu soț,
ing. LUP PAVEL.
Înmormântarea va avea loc azi, 14.11.2002, ora 13, de la domiciliul din ARCHIȘ, nr. 150. Soția îndurerată.

Cu adâncă durere în suflet, anunțăm încetarea din viață, a celei care a fost soție, mamă, soacră și bunică
TOMA RIVIȘ MARIA,
în vîrstă de 61 ani. Înmormântarea va avea loc azi, 14.11.2002, ora 15, la Cimitirul din orașul PÂNCOTA.

Cu adâncă durere în suflet anunțăm trecerea în neființă a celei care a fost
BIRO MARIA,
în vârstă de 67 ani. Înmormântarea va avea loc azi, 14 noiembrie 2002, ora 16, la Cimitirul Eternitatea. Familia îndoliată.

Cu adâncă durere anunț încetarea din viață a scumpului meu soț
G-ral (r) ENACHE ANDREI
din LIPOVA. Corpul neînsuflețit va fi depus la Capela din Cimitirul ortodox nou. Înmormântarea va avea loc vineri, 15 noiembrie 2002, ora 13, la Cimitirul ortodox nou din LIPOVA. Familia îndoliată.

† CONDOLEANȚE †

Sincere condoleanțe familiei îndoliate acum când îl conduc pe ultimul său drum pe
ing. LUP PAVEL,
un om deosebit și stimat de toată lumea. Cadrele didactice de la Școala generală GROȘENI.

Mulțumim și pe această cale celor ce au fost alături de noi la decesul celei ce a fost
MARIA STAN.
Familia îndoliată.

Mulțumim tuturor celor care au fost alături de noi la marea durere pricinuită de decesul celei care a fost
IANCU GHIZELA.
Familia îndoliată. (28689)

Suntem alături de vecina noastră DEMETER ETELKA în greaua încercare pricinuită de decesul soțului,
DEMETER LUDOVIC.
Sincere condoleanțe din partea locatarilor bloc. A28, sc. A și B. (28738)

Suntem alături de mătușa noastră HORTENSIA, în greaua încercare pricinuită de trecerea în eternitate a celui ce i-a fost soț deosebit,
ing. LUP PAVEL
din ARCHIȘ. Sincere condoleanțe! Nepotul Doru cu familia, din Arad. (28764)

Colectivul Grupului Școlar de Transporturi Auto „Henri Coandă", este alături de colegul
FLOREA STÂNGĂ,
în marea durere pricinuită de decesul tatălui. (28771)

Suntem profund îndurerați de dispariția prematură a celei care a fost pentru noi, o mamă iubitoare,
TOMA RIVIȘ MARIA,
de care ne despărțim cu durere în suflet și lacrimi în ochi. O vom plânge mereu, familiile: Toma Iulius, Berlo Angelica, Roșca Gheorghe, Hornea Teodor, Vanc Ruben. Dumnezeu s-o odihnească în pace! (1856272)

Sincere condoleanțe familiei WALTER din partea familiilor: Szollosi, Kocsef, Istvan și a personalului RENO BAR. (28776)

Deplângem moartea fostului medic șef Secție Boli Infecțioase Copii,
dr. IOAN SĂDEANU.
A fost un mare medic și un om deosebit, un model pentru noi. Dana Oprea și Nuți Brujan. (28775)

Îndurerați de dispariția fulgerătoare a vecinei noastre
CĂTĂLINA AVRAM,
transmitem sincere condoleanțe familiei îndoliate. Asociația de locatari. (28777)

Un ultim omagiu celui care a fost bun vecin,
HUNYADI IOAN.
Sincere condoleanțe familiei îndoliate. Asociația de proprietari bloc 563, scara B. (28789)

Mulțumim celor care au fost alături de noi la despărțirea de iubitul nostru tată, socru și bunic
SPOREA GHEORGHE.
Familiile BLEDEA și SPOREA. (28791)

Un ultim omagiu celui care a fost om deosebit și eminent medic,
Dr. SĂDEANU IOAN.
Sincere condoleanțe și întreaga noastră compasiune familiei îndurerate. Colectivul secțiilor de Pediatrie Arad. (28805)

Îndurerați, suntem alături de familia îndoliată prin plecarea dintre noi a celui care a fost până în anul 2001 președintele Filialei de Vânătoare și Pescuit Sportiv Lipova,
G-ral (r) ENACHE ANDREI.
Comitetul Filialei și personalul angajat. (1586087)

Îndurerați, suntem alături de familia îndoliată prin trecerea în neființă a celui care a fost
G-ral (r) ENACHE ANDREI
din LIPOVA. Familia SCHÜTZ din LIPOVA. (1586088)

Profunde regrete pentru dispariția eminentului medic și om de valoare
Dr. IOAN SĂDEANU.
Fie-i țărâna ușoară și memoria binecuvântată. Condoleanțe familiei. Familia Dr. OLARIU PETRU și DELIA. (28810)

Mulțumim celor care prin prezență, coroane și flori au fost alături de noi în marea durere pricinuită de decesul celui care a fost
GOLDIȘ IOAN.
Familiile GOLDIȘ, ROȘCA și DOBRE. (4226749)

† COMEMORĂRI †

Reamintim celor care l-au cunoscut că se împlinește 1 an de la trecerea în neființă a celui care a fost tată, socru, bunic
KUN EMERIC.
Slujba de pomenire în ISRAEL. Te vom păstra în inimile noastre toți cei care te-am iubit și te vom iubi mereu. Fiul, nora, nepotii și cuscra, în veci nemângâiați. (28785)

„Vise, idealuri, iubire/ Odată cu tine s-au dus/Iar viața noastră ferice/De-atunci a apus". Dacă ai mai fi printre noi, dragă
DAN OPRIȘ,
acum ai fi împlinit frumoasa vârstă de 25 de ani. Dormi în pace! Fratele și familia îndurerată.

Un pios omagiu și aducere aminte la scurgerea a doi ani de când a trecut în veșnicie
ing. mec. FELEA VIOREL.
Dumnezeu să-l odihnească! Fii OVIDIU și RĂZVAN și soția RADMILA. (28801)

Trist, dar dureros de adevărat. Azi, 14.11.2002, comemorăm un an de zile și de nopți, de când moartea nemiloasă a închis cei mai frumoși ochi din lume, ai celei care a fost și va rămâne în veci, cea mai frumoasă, iubită și blândă mamă, soție și mamă-soacră
doamna NICODIM OLGA.

„Un an de lacrimi și de dor/Un gol imens, necruțător/Un an în care n-am crezut/Că noi cei dragi, chiar te-am pierdut/Un an cu moartea am vorbit/Mereu am plâns și am cerșit/Ca să te aducă înapoi/Să fii iar, mami, printre noi/Ani din viață de-ar fi cerut/Noi am fi dat oricât de mult/Dar moartea îi crudă, nici că-i pasă/De plânsul și durerea noastră/De-un an de zile ne rugăm/La tine, Doamne, ne-nchinăm/Între cei drepți s-o odihnești/Păcatele să i le ierți/Atâta timp cât vom trăi/Te vom iubi și preaslăvi//Tu sfântă mami între sfinți vei fi/Chipul tău ne va-nsoți/Iubirea ta ne va iubi/Blândețea ta ne va-mblânzi/Undeva, cândva, ne-om reântâlni/Și împreună pe veci vom fi/Nu ne vom mai despărți/Dragă mami, așa va fi, asta să știi!" Slujba de comemorare, joi, 14.11, ora 13, la locul de veci, din Cimitirul Micălaca. Pe veci îndurerați, fiica CAMELIA, ginerele EWALD LAMOLI, fiul TAVI, soțul MANOLE NICODIM. (28741)

Cu ochii înlăcrimați și suflete îndurerate amintim că astăzi se împlinește un an de la despărțirea de cea care a fost soră, cumnată și mătușă
NICODIM OLGA.

Dumnezeu să o odihnească. Familiile BRAN; BOZGA și SZŰCS. (4226745)

Lacrimi și flori pe mormântul tău.

Reamintim celor care l-au cunoscut, căci azi, se împlinesc 6 luni de când ne-a părăsit cel care a fost soț, tată, socru, bunic și străbunic,
BRANTNER VILI.
Dumnezeu să-l odihnească în pace! Familia îndurerată. (4226285)

S.C. SATLINE S.R.L. TELEFON 251.461, 0744/507.211 SHOW ROOM ARAD, Piata Mihai Viteazul - BL. M7 - PARTER

TÂMPLĂRIE DIN ALUMINIU ȘI P.V.C.

PRIN MAGAZINELE

SC BENDEA SRL

situate în Arad, B-dul Revolutiei Nr. 26-30, tel. 231.853,
str. Liviu Rebreanu Nr. 68, tel. 250.905
str. Eftimie Murgu colt cu Pădurii, tel. 228.966

Program zilnic 9 - 17,00
Sâmbătă 9 - 13,00

VINDE LA CELE MAI AVANTAJOASE PREȚURI:

- Materiale de construcții (ciment, var, BCA, rigips, oțel beton) membrane izolatoare, plasă rabitz, plasă gard, polistiren expandat plăci azbociment, cuie, sârmă
- Tablă zincată, cutată și neagră și decapată
- Instalații sanitare și accesorii pentru încălzire, vopsele și adezivi, vată minerală
- Baterii import (Italia)
- Căzi cu hidromasaj, dulapuri baie Elveția
- Calorifere aluminiu, calorifere oțel, cazan pentru încălzire pe gaz, boilere electrice, boilere pe gaz.
- Toată gama de țevi, fitinguri și garnituri
- Parchet lamelar, lambriuri toate culorile
- Faianță și gresie diferite modele, culori
- Tavan casetat AMS import Austria

VÂNZĂRI ÎN 36 RATE

la cele mai mici prețuri de la 150.000 - 195.000 cu TVA inclus

AVANS 0

(2360750)

S.C. Frigorifer S.A. Arad
Calea 6 Vânători nr. 55
convoacă
ADUNAREA GENERALĂ A ACȚIONARILOR
în data de 2.12.2002, orele 9,00,
la sediul societății, cu următoarea ordine de zi:

1. Modificarea numărului de membri în Consiliul de administrație.

.....

În cazul în care AGA va fi nestatutară, aceasta se reprogramează pentru 03.12.2002, orele 9,00.

(2734640)

Camera de Comerț Arad

Organizează următoarele cursuri:

- Noi reglementări în domeniul contribuțiilor la bugetul asigurărilor sociale de stat și de sănătate
- Inițiere în activitatea de referent resurse umane
- Contabilitate și aplicații pe calculator
- Inițiere în utilizarea calculatoarelor și birotică (Windows, Word)
- Declarant vamal
- Limbi străine (engleză, italiană, franceză, germană)

Informații suplimentare la sediul CCIA Arad
Str. Clișca nr. 5, camera 31, etajul 2,
tel: 20.88.07; 20.88.08

(c.39)

Casa de Asigurari de Sanatate Arad

Bunuri imobile — Licitația I — Publicație de vânzare

În temeiul art. 65 din Ordonanța Guvernului nr. 11/1996 privind executarea creanțelor bugetare, aprobată prin Legea nr. 108/1996, cu modificările și completările ulterioare, se face cunsocut prin prezenta că în ziua de 3, luna decembrie, orele 10,00, anul 2002, în localitatea Dezna, se vor vinde prin licitație următoarele bunuri imobile, proprietate a debitorului S. C. HAN DEZNA SRL, cu sediul în localitatea Arad, str. Posada nr. 54, cod fiscal 10727147:

a) **clădire** în suprafață de 500 mp, compusă din: Complex Ciuperca Moneasa, situată în localitatea Moneasa, evaluat la suma de 247.000.000 lei.
b) **teren aferent construcției** în suprafață de 500 mp, situat în localitatea Moneasa, evaluat la suma de prețul inclus în prețul clădirii.

Prețurile nu includ TVA.

Condiții de participare:
- Ofertă scrisă și taxă de participare de 10% din prețul de strigare

Informații la telefon: 0745-656.512

(2734641)

MATROS 2000

PODELE LAMINATE
la prețuri fără concurență

Profile
Accesorii
Lambriuri MDF și PVC

Telefoane: 0722.253.222 • 0257.349.888
Arad, C. Aurel Vlaicu nr. 28-32
(înainte de STADION UTA - Fosta Școală de Șoferi)

(2734527)

S.C. International Transport S.R.L.

Tel. 270.540, 0722.253.173

Închiriază sau Vinde
- spații de depozitare și producție
- spații pt. birouri

Utilitați contorizate, prețuri negociabile!

(2733966)

TÂMPLĂRIE PVC cu GEAM TERMOPAN

CALITATE GERMANĂ GEALAN Fenster-Systeme

ARAD, STR. CAIUS IACOB BLAR
FOSTUL Mag. CĂMINUL (lângă BANC POST)

Convingeți-vă!

Cel mai bun! Cel mai ieftin! În rate!

TELEFOANE 0257-233.950 0722-528.185

S.C. IATSA S.A. Arad
(fosta Dacia Service Aradul Nou)

DACIA

Vă invită să profitați de „Operațiunea porți deschise"

joi, 14, vineri, 15, sâmbătă 16, duminică 17, luni 18 noiembrie, între orele 9⁰⁰-19⁰⁰

pentru a participa la lansarea ultimului sosit

Dacia Pick Up 1.9 Diesel cu motor Renault,

care va avea loc în 14.11.2002 ora 9,00,
la sediul S. C . IASTA S. A. Arad (str. Ștefan cel Mare nr. 2-4).

Cu această ocazie veți putea participa la tombolă și aveți șansa să

CÂȘTIGAȚI
una dintre cele 5 (cinci)
Dacia Pick Up 1.9 Diesel
sau
Super Nova Campus

totodată aveți posibilitatea să testați noul Pick Up 1.9 Diesel

Pentru orice informații suplimentare vă rugăm să ne contactați:
Departamentul vânzări Auto
Tel: 0257/278.950

S.C. BODIMAR SRL

Tel. - Fax 0257/270.078; 270.079
Depozit Grădiște str. Ardealului nr. 2 (lângă pod)

Prețurile includ T.V.A

- Gips carton (grosime 12.5) = 54.800 lei/m.p.
  (grosime 9.5) = 50.100 lei/m.p.
- Vată mineralã neliata 14.600 lei/kg
- Vată mineralã Therwooline - normală 5 cm - 26.500 lei/m.p.
  10 - 53.000 lei/m.p.
- Vată mineralã bazaltică (saltea) - 39.500 lei/m.p.
  10 cm - 81.000 lei/m.p.
- Polistiren expandat (toate grosimile) - 1.320.000 lei/m.c.
- Fibră de sticlă (toate dimensiunile și culorile) - 158.000 lei/m.p.
- Plăci Bituwell (import) dimensiuni 2x0.93 - 278.000 lei/placă
- Membrane bituminoase (import) 2 mm - 48.000 lei/m.p.
  3 mm - 60.500 lei/m.p. cu nisip
  3.6 mm - 67.500 lei/m.p. cu ardezie
  4 mm - 75.000 lei/m.p. cu ardezie

AICI GĂSEȘTI IEFTIN ȘI BUN
PENTRU CASA TA TOT CE DOREȘTI
CA SĂ CONSTRUIEȘTI ȘI SĂ REPARI
DE LA FUNDAȚIE LA HORN

(2734652)

BANCA "TRANSILVANIA" S.A.
SUCURSALA ARAD,
Str. Unirii nr. 5-7,
Tel. 057/283.122
Campania
VISA BUSINESS
FRANCO
de comisioane

ADEVĂRUL

Cotidian independent Arad

Anul XIV, nr. 3763

Vineri, 15 noiembrie 2002 • 16+8 pagini • 5000 lei • e-mail: adevarul@arad.ro; adv.pub@arad.ro

BRAT Publicație auditată în semestrul II 2000 — Tiraj mediu zilnic vândut: 33.205

WEST BANK S.A.
ARAD, B-dul Revoluției nr. 88
TELEFON: 284.888; FAX: 285.202
WESTERN UNION TRANSFER DE BANI ®
Cel mai rapid mod de a primi bani din toată lumea

RODICA BORZA, VIITORUL PREFECT AL ARADULUI?

De câtăva vreme prin târg circulă tot mai insistent un zvon: respectiv acela că actualul consilier municipal ***Rodica Borza va deveni primul prefect - femeie - sau invers! - din România!*** Zvonul, ca orice zvon, se bazează mai mult pe persupuneri, între care ascensiunea politică fulgerătoare a d-nei R. B. ca și imaginea bună pe care aceasta - se zice - o are la „Centru". Întâmplător sau nu, mai acum câteva zile, premierul ***Adrian Năstase,*** vorbind despre prezența slabă a femeilor în structurile de conducere ale partidului și în administrație, ***a lăsat să se-nțeleagă că într-un viitor foarte apropiat n-ar fi exclus ca o femeie să fie numită prefect...*** Coroborând spusele celui care are la ora actuală pâinea și cuțitul în mână în România în materie de prefecți - dar, nu numai - cu ceea ce se șoptește pe la colțuri s-a ajuns printre altele și la ceea ce s-a ajuns...

Firește, dinspre PSD-ul local nu s-a auzit deocamdată nimic, dl. Dorel Popa păstrând un „silențium" total. Singurul care - voit sau nu - întrebat fiind ce părere are despre promovarea femeilor în funcții de conducere, ***Edeleni Coloman,*** un om serios, echilibrat care nu aruncă vorbe în vânt, ***a recunoscut*** că, mă rog, are „deplină încredere în ele" și că n-ar trebui să ne surprindă dacă ***„mâine sau poimâine o femeie ar ajunge... prefect".***

De surprins nu ne-ar surprinde - la urma urmelor am avut noi parte de surprize și mai și! - chestiunea este dacă ***Edeleni Coloman a gândit cu adevărat acest lucru și dacă da, la cine s-o fi gândit?*** Normal și logic la cine s-ar putea gândi un președinte al PSD decât la un membru de-al său, și evident, nu la unul de rând, ci la mâna sa dreaptă, adică la Rodica Borza?! Mai mult, după cum se știe, Rodica Borza este agreată și de către conducerea organizației județene PSD, de aceeași trecere bucurându-se, spun cei cu care am discutat și în ochii secretarului general al PSD, Cozmin Gușă care în ultimele sale două veniri la Arad a vorbit în termeni elogioși despre activitatea d-nei R. B.

MIRCEA DORGOȘAN

(Continuare în pagina 7)

Ieri, în ședința extraordinară a CLM

A FOST PUSĂ PIATRA DE TEMELIE LA UN NOU CARTIER DE LOCUINȚE ÎN ARAD

Primăria a pus la dispoziție cinci hectare de teren în zona Micălaca-Est iar A.N.L. va finanța construirea celor 28 de blocuri însumând 676 de apartamente În privința celor 25 km de șanțuri săpate în municipiu, primarul Dorel Popa recunoaște: „dacă eram în campanie pierdeam alegerile..."

Pag. 4

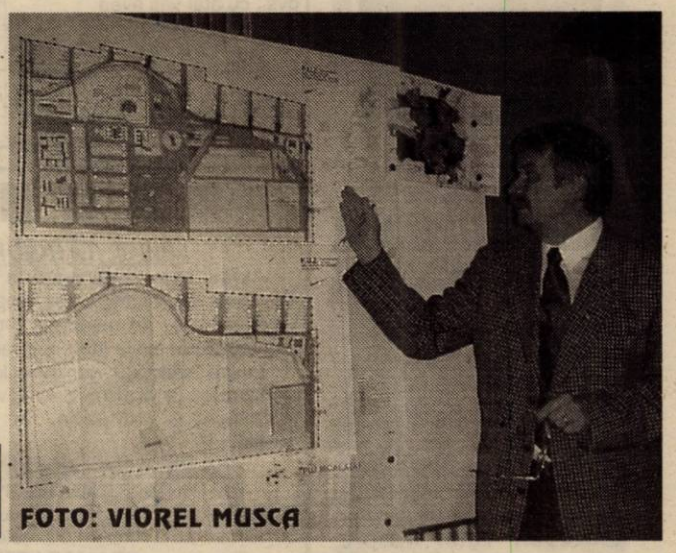

FOTO: VIOREL MUSCA

Într-o țară în care nici așa nu se prea muncește

Guvernul oferă românilor o vacanță prelungită de sărbători

Guvernul a decis, printr-o hotărâre adoptată în ședința de miercuri, ca zilele de 27, 30 și 31 decembrie 2002 și 3 ianuarie 2003 să fie zile nelucrătoare, această prevedere urmînd să se aplice și în sectorul privat în cazul în care partenerii sociali nu stabilesc alte măsuri. Timpul de muncă neefectuat va fi compensat în zilele de 30 noiembrie, 7 și 14 decembrie 2002. Prestarea muncii în zilele de sîmbătă nu conferă, potrivit actului normativ, dreptul la salarizare suplimentară sau la acordarea timpului liber corespunzător. Salariații din societățile cu activitate continuă și din unitățile a căror activitate nu poate fi întreruptă vor beneficia de zile libere doar dacă vor asigura funcționarea acestora. Autoritățile administrației publice locale vor lua măsuri pentru ca agenții economici din domeniul alimentației publice sau sucursalele de distribuire a carburanților să asigure aprovizionarea populației și ca unitățile sanitare să acorde asistența medicală necesară:

Pag. 3

De Ziua Mondială a Diabetului

PESTE 450 DE TESTE DE GLICEMIE GRATUITE

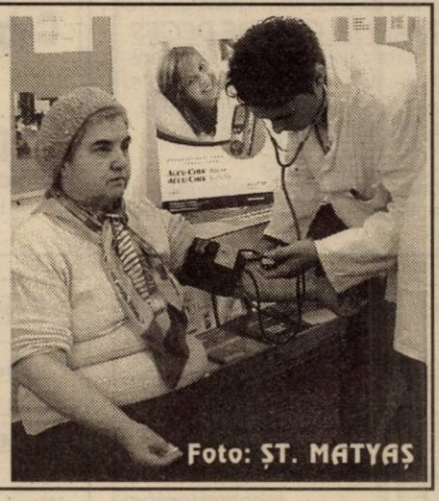

Foto: ȘT. MATYAȘ

Ziarul de azi conține suplimentul PROGRAME TV

Schimbare la Direcția Sanitară

PLEACĂ DR. IOAN CÂRȘNIC, VINE DR. DORIN LAZĂR

Pag. 6

VIA Canada
Firmă de Avocați din Toronto Canada vă asistă pentru
Emigrare
Proiect S.A.,
Bd. Cecebal nr. 2-4, cam. 124
Tel. 214.678

S.C. Mobel-Resco
Mobilier la comandă
◆ Bucătării, Biblioteci
◆ Dormitoare
◆ Cameră tineret
◆ Mobilier birou
◆ Mobilier comercial
Str. V. Goldiș 4
- tel. 0721-990727
0257 - 280379

INFOTON
DEALER AUTORIZAT
Panasonic & Technics
Electrocasnice, Audio, Video, TV., Telecomunicații
str. Eftimie Murgu, nr. 74-76, tel./fax: 281800
magazin:
str. Lucian Blaga, nr. 2-4, tel./fax: 281595

Câștiguri în lanț
Husqvarna
1 Oct. - 31 Dec. 2002
Profitați acum!!
Detalii la
281.492 280.389

IVECO STRALIS
Ofertă specială!
IVECO DAILY 35C13V; 17,2mc
• leasing 3 ani
• 0 % avans
• 721 euro/lună
Cefin (România) SRL dealer IVECO
• Oferă în sistem leasing toată gama de vehicule pentru transport.
• SERVICE și piese de schimb originale.
ARAD, str. M. Eminescu nr. 12, tel: 0257/281.252, 0721.544.120
E-mail: arad@cefin.com
TIMIȘOARA, Calea Șagului D.N.59, km 8+700 (lângă Metro)
Tel. 0256/288.063, 295.895, 292.181, 0745.340.667, 0744.185.470
fax: 0256/309.179, E-mail: timisoara@cefin.com
DEVA, Bd. Iuliu Maniu, bl. J, parter, tel.: 0254/213.111, 0723.320.977
E-mail: deva@cefin.com
(c.)

ALGLASS
TÂMPLĂRIE din ALUMINIU și P.V.C.
UȘI și FERESTRE din PVC DECEUNINK-BELGIA
PREȚURI și CALITATE de EXCEPȚIE
Str. Roșiori Nr.26 Tel/Fax: 289.053
B-dul Revoluției nr.26-38 Tel: 338.244

Calendar

✎ Astăzi, Soarele răsare la ora 7 și 3 minute și apune la ora 16 și 57 de minute.

✎ Au trecut 317 zile din acest an. Au mai rămas 48 de zile până în anul 2003.

✎ **Praznicul zilei: Biserica ortodoxă:** Sf Cuv. Paisie de la Neamț; Sf. Mc. Gurie; **Biserica greco-catolică:** Sf. M. Gurie, Somona și Aviv.

A venit barza!

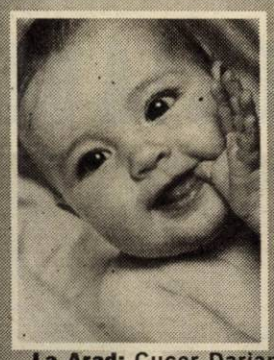

La Arad: Cucer Darian Cătălin, Simion Andreas Valentin, Dragalina Flavius Ioan, Ciumpilă Patrick Bogdan, Lucaciu Mara Beatrix, Kovacs Andrei Valentin, Novac Cornelius.

Cinematografe

Dacia: Dl. Deeds - Moștenire fără voie (SUA) 10; 12; 14; 16; 18; 20

Mureșul: Totul despre băieți (Anglia) 10; 12; 14; 16; 18

Arta: Intenții ucigașe (SUA) 16; 18; 20

Sala Mică: Spirit - Armăsarul Vestului sălbatic (Franța) 15,30; E.T. Extraterestrul (SUA) 18,30

Progresul (duminică): Star Wars - episodul II: Atacul clonelor (SUA) 15,00; Ușuraticul (SUA) 17,00

În județ:

Ineu (15-17 noiembrie): Poliția în direct (SUA) 15; 17

AU PLECAT DINTRE NOI!

✝ Stana Dimitrie (1921), Veresztо Emeric (1928), Stănciulescu Adrian (1978), Todor Iosif (1925), Cautuș Ștefan.

HOROSCOP

Vineri, 15 noiembrie 2002

Berbec (21.03-20.04). Fiți atent la cheltuieli și la risipă, nu doar de bani, ci și de energie sau sentimente.

Taur (21.04-20.05). Sunteți plin de idei. Priviți eventualele dificultăți ca pe o ocazie de a verifica și selecta prioritățile.

Gemeni (21.05-20.06). În ciuda momentului favorabil, deciziile pripite vă pot duce pe drum greșit.

Rac (21.06.-22.07). Cu cât vă ocupați mai mult de problemele dvs., cu atât veți avea mai multe satisfacții.

Leu (23.07-22.08). Pe plan profesional, reușiți ușor. Aveți tendințe de risipă.

Fecioara (23.08-22.09). Sunteți vulnerabil la sugestiile altora. Riscați să vă sacrificați interesele de dragul unor capricii de moment.

Balanța (23.09-22.10). Ambiția, orgoliul sau tendința spre resemnare vă înclină spre greutăți profesionale, risipă și imprudențe.

Scorpion (23.10-21.11). Este momentul succesului deplin sau al unor dificultăți neprevăzute. Nu dramatizați, puteți face schimbări favorabile.

Săgetător (22.11-21.12). Vă impuneți prin muncă. Dacă aveți neînțelegeri cu anumite persoane, contați pe sinceritate.

Capricorn (22.12-19.01). Sunt posibile stări trecătoare de somnolență sau nervozitate.

Vărsător (20.01-20.02). Vă afirmați prin muncă și seriozitate, dar nu deveniți tipicari și nu vă implicați în probleme care vă depășesc.

Pești (21.02-20.03). Din dorința de a fi pe placul altora, vă veți expune unor situații stresante, riscându-vă astfel sănătatea.

Singurul magazin
MOCHETA
Arad, Piața Gării
Telefon 235.221
Mari REDUCERI DE PREȚURI
MONTAJ LA STANDARDE EUROPENE

„ADEVĂRUL" VĂ ASCULTĂ

La telefonul dimineții, 280944, între orele 9,00 - 12,00

☎ **Nicu Esarko** din Arad, cartierul Alfa, blocul 51, strada Pionierilor reclamă că de peste o lună de zile în apropierea blocului în care locuiește iluminatul public lipsește. „Nu avem lumină noaptea în preajma a patru blocuri, inclusiv cel în care locuiesc eu. Seara se adună tot felul de vagabonzi în fața blocurilor și cum este întuneric îți este și frică să ieși din casă. Și la mașină mi s-a umblat. Am observat că era forțată încuietoarea de la o ușă și de la portbagaj. Am sunat la deranjamente la Electrica și mi-au spus că o să încerce să remedieze situația, dar nu promit nimic pentru că primăria nu le dă bani.

Elisabeta Covaci - referent de specialitate în cadrul Primăriei ne-a asigurat că o să se facă o cerere la Electrica în legătură cu iluminatul pe această stradă și o să se ia măsurile necesare.

☎ **Ioan Voștinar** din cartierul Aurel Vlaicu, blocul A 7 reclamă că de aproximativ o săptămână apa rece menajeră nu este potabilă, fiind murdară, lipicioasă și rău mirositoare. **„Dacă putem s-o folosim, atunci pentru ce mai plătim?"**

Aurelia Pavel - funcționar economic în cadrul Regiei Autonome Apă Canal (R.A.A.C.) răspunde: **„La noi nu s-a reclamat așa ceva. Nu înțelegem de ce nu reclamă la noi și nu prin alte locuri. Probabil că sunt impurități pe rețea. O să trimitem pe cineva să verifice. Dacă într-adevăr rețeaua este de vină o să o curățăm."**

☎ **Margareta Sălăjan** de pe strada Tudor Vladimirescu este indignată de „tupeul celor de la Parktronic. Ne-au montat un aparat de autotaxare exact lângă geamul casei. Nu mai avem liniște, pentru că se face zgomot, și nu mai putem sta liniștiți în casă pentru că aparatul este așa aproape de geam încât toți cei care vin să plătească parcarea se pot uita la noi în casă. Ne simțim de parcă am fi într-un loc public nu la noi acasă. Am și o fată bolnavă de o boală irecuperabilă și nu suportă gălăgia nu mai știu ce să fac. Am ajuns la culmea disperării..."

Redactor de serviciu,
N. B.

UTILITARE

PIEȚE, TÂRGURI

Astăzi este zi de piață la Ineu, Lipova, Covăsânț, Mișca, Moneasa, Șepreuș, Șimand, Vladimirescu. Tot astăzi se organizează târguri săptămânale la Ineu, Șepreuș, Șimand.

Mâine, sâmbătă, vor avea loc târguri săptămânale la Felnac, Lipova, Pâncota, Hălmagiu și Moneasa, iar duminică, la Sântana și Vinga.

FARMACII DE SERVICIU

• Farmacia **REMEDIUM** Arad, B-dul Revoluției nr. 52-54. Program luni-vineri: 7,30-20,00, sâmbătă 8,00-14,00. Telefon 233195.

• Farmacia **TEAHAFARM** Arad, B-dul Revoluției nr. 65. Program: luni-vineri 8-21, sâmbătă 9-13. Telefon: 254.587.

• Farmacia **„OMNIAFARM"**, Calea Aurel Vlaicu, Bl. Z28, cu program zilnic de la orele 8,00-22,00. Telefon 271724.

• Farmacia **SENSI BLU, ARAD I** B-dul. Revoluției nr. 43. Program non-stop, inclusiv sâmbătă și duminică. Telefon 254.527.

• Farmacia **SENSI BLU ARAD II** B-dul. Revoluției nr. 93. Program zilnic 8-22 - inclusiv sâmbăta și duminica. Telefon 214.955.

• Farmacia **ELPIS PHARM, Micălaca**, zona Piața Soarelui, str. Voinicilor colț cu str. Păsunii, Bl. 193, sc. A, parter. Program: luni-vineri 8-20, sâmbătă 8,30-14. Telefon 259.619.

• Farmacia **LIBRO PHARMA** non stop Calea Aurel Vlaicu 60-68 (lângă stadionul UTA) telefon 212.992.

* Farmacia **LARIFARM**, Calea Aurel Vlaicu, la parterul blocului Z 24 are program de lucru zilnic, între orele 7,00 - 23,00, telefon 246622.

URGENȚE STOMATOLOGICE...

... asigură Cabinetul din str. Crișan (în spate la Gionelli).

• În zilele de sâmbătă și duminică, urgențe stomatologice asigură și cabinetul din B-dul Revoluției nr. 62, ap. 17, între orele 9,00-19,00. Telefon: 256665. Și Cabinetul Stomatologic din Calea Victoriei nr. 7 A asigură zilnic urgențe, inclusiv sâmbăta, între orele 10-15. Telefon 095.565.622.

SANITAR-VETERINARE

Dispensarul veterinar din Aradu Nou efectuează examen **TRICHINELOSCOPIC** la carnea de proc pentru depistarea cazurilor de **TRICHINELOZĂ**. Program: zilnic, între orele 8-18, sâmbăta și duminica de la 8 la 12. Telefon 287.298. (1586257)

APOMETRE

Azi se vor citi apometrele după cum urmează: Bl. 102-150, 151-200, 301-325, 551-585 Micălaca, Busuioc, Fluierului, Zigmond Moricz, Bradului, Zmeurei, Tismana, Gloriei, Suceava, Sever Bocu, Predeal, Fluturilor, Ghioceilor, Ciorogariu cu soț, Oituz fără soț, Putnei, Moșilor, Eroul Necunoscut, 9 Mai, Romei

ÎNTRERUPERI DE CURENT

Andrei Șaguna-Pompieri, Creșa Distrofici, Oituz, Bd. Revoluției între str. Târnavelor-Teatru, Sala Polivalentă

ADMINISTRAȚIA FINANCIARĂ

Administrația Financiară a municipiului Arad: Asistență contribuabili (impozitul pe venitul global) - telefon 280633, 280733, int. 199 între orele 8,00 - 12,00. Informații mai pot fi obținute la adresa de web: www.finantearad.ro

ÎNREGISTRĂRI ÎN CAZ DE DECES

Biroul de Stare Civilă - decese face înregistrări după următorul program: sâmbătă și duminică, între orele 9,00-11,00. Tel. 281850.

TELEFON DE URGENȚĂ LA POLIȚIE: 955

Noul număr de centrală telefonică al I.J.P. (Inspectoratul Județean de Poliție) Arad: 207100.

Meteo

Vremea va continua să se încălzească. Cerul va fi variabil, cu înnorări temporare dimineața, când izolat vor fi condiții de ploi slabe. Vântul va sufla moderat, cu intensificări locale din sector sudic.

Temperaturi maxime: 15 la 19°C. **Temperaturi minime:** 8 la 11°C.

TEATRU

Sâmbătă, 16 noiembrie, la ora 18,00, Teatrul de Stat Arad prezintă piesa „Castelul", de F. Kafka. Regia artistică: Radu Dinulescu; decor: Onisim Colta. Costume: Oana Văran Goia.

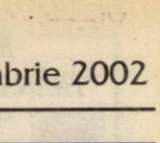

Duminică, 17 noiembrie 2002, ora 18,00, piesa „Jucătoarea de cărți" de Dimitrie Psathas. Regia artistică: Laurian Oniga; scenografia: Doru Păcurar.

Cabinetul Medical de Specialitate Obstetrică-Ginecologie
DR. STOENESCU IOAN
anunță pacientele că noul număr de telefon pentru informații și programări este: 23.40.30.
(1586251)

Invitație la drumeție

Sub genericul „Veniți cu noi!" iubitorii de drumeție sunt invitați în zilele de 16-17 noiembrie 2002 într-o excursie la cabana Debela Gora, pe traseul: halta Nadaș-valea Calaci-cabana Debela Gora (483 m) - creasta principală - vf. Debela Gora (558 m) - valea Conopului, în lungime totală de circa 16 km. Plecarea din Arad are loc sâmbătă, 16 noiembrie cu trenul de la ora 7,50 până la halta Nadăș, iar întoarcerea se face în 2 etape, la alegere: sâmbătă sau duminică la ora 18,58. Conducători de grup: ing. Claudiu și Ioan Ciulfac. Cheltuieli de transport și cazare: 105.000 lei.

Participanții sunt rugați să aducă saci de dormit, lanterne, lămpi de carbid, bidon pentru apă, izolir. Întâlnirea cu grupul are loc cu 30 minute înainte de plecarea trenului în fața stației CFR Arad.

Asociația turistică „Veniți cu noi!" - Arad

DISPĂRUT

A dispărut de la domiciliu, str. Războieni Bloc B, ap. 11, în data de 1 noiembrie a.c., Bonetto Franco, cetățean italian, 30 ani.

Rugăm persoanele care pot da relații să anunțe Poliția la telefon 207100, sau 955 - Biroul Poliției Judiciare.

Echipa de serviciu

IOAN TULEU
secretar de redacție

Bianca Felea, Ioan Leac, Adela Pop, Dina Rujan, Ramona Vidulescu
tehnoredactare computerizată

Doina Jurcă, Fira Răzman, Aurica Telcian, Dacian Toduța
corectură

Business Jet România
Bulevardul Revoluției 66B
Tel/fax: 284.010, 228.227
E-mail: businessjet@inext.ro
• Bilete avion • Turism • Transport • Asigurari
BILETE DE AVION LA CELE MAI MICI PREȚURI
Emitere pe loc • Plecare din: Arad, Timisoara, Budapesta
OFERTE TURISTICE UNICE
Weekend Viena: Hotel4*,mic dejun, autocar 4*, 147 €
Revelion: Austria, Franta, Italia, Romania, Ungaria
Revelion Exotic: Bali, Egipt, Hawaii, Mauritius, Republica Dominicana, Tenerife, Thailanda, Tunisia
Schi: Austria, Franta, Italia, Romania, Slovacia, Slovenia
(c. 536)

PAȘAPORT FALS

La punctul de trecere a frontierei Nădlac, s-a prezentat pentru ieșirea din țară o persoană de sex masculin, care s-a legitimat la controlul de frontieră cu un pașaport românesc. Polițistul de frontieră care a executat controlul a constatat că pașaportul este falsificat prin înlocuirea fotografiei, persoana fiind reținută pentru cercetări.

Bărbatul s-a dovedit a fi cetățean al Republicii Moldova, se numește Nicolae C., este în vârstă de 33 de ani și a intrat legal în România. Acesta a declarat că dorea să ajungă în Germania pentru a-și găsi un loc de muncă. Din cauza faptului că, fiind cetățean moldovean, avea nevoie de viză pentru intrarea în spațiul Schengen, s-a gândit la o modalitate care să îi permită intrarea în Germania. Astfel, a apelat la o persoană necunoscută, cetățean moldovean, pe care l-a cunoscut în Chișinău, aceasta procurându-i pașaportul românesc falsificat prin înlocuirea fotografiei în schimbul sumei de 200 de dolari SUA.

N.O.

Cursul valutar*

– VALORI ÎNREGISTRATE IERI, 14 NOIEMBRIE 2002

Denumirea valutei	BNR	BCR		BRD		Banca Transilvania		Banca Românească		Bursa neagră	
		C	V	C	V	C	V	C	V	C	V
Euro	33767	33572	34112	33460	34020	33250	34900	33275	34169	33400	33600
Dolar S.U.A.	33549	33500	33700	33380	33760	33500	33680	33500	33830	33400	33500
Forint	142	134	147	137	144	137	143	-	-	132	142

RED CHILI
Vinuri Princiare de pe Dealurile Tohani
Se apropie LUNA CADOURILOR
Vreți să gustați o picătură din Rai? Avem Rai de Murfatlar
Magazinul RED CHILI din Arad zona Podgoria (lângă Miki) vă oferă cele mai rafinate băuturi la prețuri de producător

La Universitatea „Aurel Vlaicu" s-a pus temelia proiectului

CENTRUL SOCIAL PENTRU TINERI

Universitatea „Aurel Vlaicu" din Arad și Rotary-Club Arad au avut o întâlnire de cooperare cu Fundația Fossberg-Borg și R.C. Goteborg din Suedia, în vederea elaborării unui contract de cooperare. Proiectul a fost definitivat de prof. univ. dr. Lizica Mihuț, rectorul universității, conf. dr. Dorin Herlo și ing. Nicolae Bâra, președinte RC Arad, prin finanțarea Fundației „Rada Kresten", reprezentată de preot paroh, Gheorghe Gligor și dr. Leif Borg, medic stomatolog la clinica din MOLNDAL și împuternicitul Clubului rotaryan suedez. Proiectul vizează înființarea, la Arad-Sânicolaul Mic, unui centru social pentru tineri, care va cuprinde o sală de cafee-internet și calculatoare, teren de sport, centru de zi pentru bătrâni și două cabinete medicale de medicină generală și de stomatologie. Proiectul va fi operațional prin Fundația Rotary Internațional începând cu anul 2003. Până în prezent, fundația suedeză a realizat profilaxie stomatologică prin intermediul unui cabinet mobil stomatologic la CARP Arad, pentru pensionari, precum și finanțarea anuală a două echipe de copii arădeni la turnee de fotbal din Suedia. Proiectul cuprinde, de asemenea, un program de profilaxie pentru studenții universității în domeniul medical (A.I.)

De Ziua Mondială a Diabetului

PESTE 450 DE TESTE DE GLICEMIE GRATUITE

Ieri, încă de la ora șapte, în fața clădirii de pe B-dul Revoluției, nr. 94 - 96, zeci de persoane așteptau momentul începerii acțiunii umanitare de testare gratuită a glicemiei, prilejuită de Ziua Mondială a Diabetului.

Promotorii acțiunii au fost câțiva dintre cei mai merituoși studenți ai Facultății de Medicină din cadrul Universității de Vest „Vasile Goldiș" Arad - Viorica Leordean, Ligia Codrean, Ramona Chendereș, Amalia Birău și Pavel Dan Nanu, îndrumați de rector prof. univ. dr. Aurel Ardelean, prorector prof. univ. dr. Francisc Schneider , decan prof. univ. dr. Ioan Crâsnic și șeful Centrului Județean de Diabet - dr. M. Stamoran.

Timp de mai bine de trei ore, trei echipe de studenți ai Facultății de Medicină și-au exercitat viitoarea profesie, sub îndrumarea cadrelor didactice, efectuând peste 450 de teste de glicemie și măsurând tot atâtea tensiuni.

Înainte de încheierea acțiunii, o primă statistică arăta că din 350 de persoane testate, 20% aveau glicemia peste valoarea normală(150 mg/dl), unele știindu-se bolnave de diabet.

În conferința de presă organizată cu acest prilej s-a arătat faptul că meritul descoperirii insulinei aparține unui român, Nicolae Paulescu. Din păcate, acesta nu s-a bucurat de aprecierea cuvenită, Premiul Nobel ce i se cuvenea ajungând în posesia unui fiziolog canadian care a recunoscut ulterior meritul incontestabil al lui Paulescu.

Prof. univ. dr. Ioan Crâsnic a precizat că, la ora actuală, stresul este un prim factor declanșator al diabetului, urmat de obezitate, viața sedentară, regimul alimentar dezechilibrat.

În județul Arad sunt luate în evidență 9723 de persoane diabetice, femei și bărbați în părți aproximativ egale. Din totalul de 9723, 4390 au vârste cuprinse între 15 și 64 de ani.

Anual, a mai amintit prof. Crâsnic, se depistează între 800 și 1000 de cazuri noi. Îngrijorător este faptul că multe persoane depistate cu diabet zaharat nu au antecedente în familie, în schimb recunosc că sunt supuși unui stres de intensitate crescută.

T. MATICA

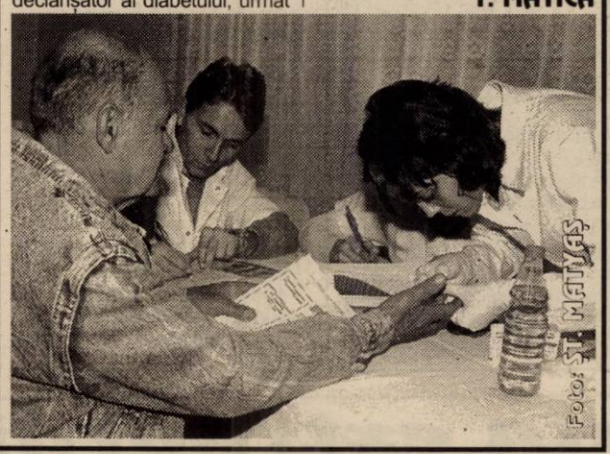

ASIROM
CU ASIROM PLĂTEȘTI MAI PUȚIN!
Asirom S. A. lansează Campania promoțională **„Cu Asirom plătești mai puțin!"**
Pe baza **talonului promoțional** puteți încheia la sediile Asirom:
- asigurări de locuințe sau bunuri cu o primă redusă cu 20%
- asigurări de avarii auto-casco cu o primă redusă cu 15%

Talonul promoțional va fi distribuit în teritoriu prin intermediul sucursalei Asirom.
Prezentați **talonul promoțional** direct la sediile Asirom și veți beneficia în perioada 7 octombrie-7 decembrie 2002 de reducerile promise.
ORIUNDE, ORICÂND AVEȚI ASIGURĂRILE NOASTRE.
(2734348)

190 DE ANI DE LA ÎNFIINȚAREA PREPARANDIEI DIN ARAD

Astăzi și mâine, la Liceul Pedagogic „Dimitrie Țichindeal" Arad, vor avea loc festivitățile dedicate aniversării a 190 de ani de la înființarea Preparandiei din Arad. Programul cuprinde:

Azi, 15 noiembrie 2002:

• Ora 16-19,00 - Festivitate și slujbă de pomenire la bustul lui Dimitrie Țichindeal - clădirea Liceului Pedagogic „Dimitrie Țichindeal", B-dul Dragalina.

Sâmbătă, 16 noiembrie 2002:

• Ora 9,00-12,00 - Simpozionul științific **„Preparandia din Arad sub semnul istoriei și al reformei educaționale"** - sala festivă a Liceului Pedagogic „Dimitrie Țichindeal". Simpozionul se desfășoară sub genericul **„O singură lume durabilă"** și se încadrează în săptămâna educației globale, patronate de Consiliul Europei.

• Ora 10-12,00 - Dezbateri. Moțiunea: **„Adolescența este o vârstă dificilă".** Echipe: Clubul 2020 - Liceul Pedagogic „Dimitrie Țichindeal" și Clubul Carilama - colegiul Național „Moise Nicoară" Arad (Sala S 19).

HOȚI DIN MAȘINI

Ștefan Covaci, de 28 de ani și **Bela Balog**, de 21 de ani, ambii din Dorobanți, în data de 1 noiembrie a.c. au sustras, prin efracție, dintr-un autoturism, bunuri în valoare de 4.500.000 de lei. Pentru fapta lor, cei doi sunt cercetați în stare de libertate. Prejudiciul a fost recuperat.

ALCOOL, LA VOLAN

În ultimele 24 de ore, Poliția a reținut trei certificate de înmatriculare, pentru preschimbare ori defecțiuni tehnice și trei permise de conducere, din care unul pentru conducere sub influența alcoolului, respectiv lui **Lucian Dorin Bundeanu,** de 32 de ani, din Arad. În total, pe raza județului au fost constatate 13 infracțiuni și au fost aplicate 295 de amenzi contravenționale, în valoare de 83.275.000 de lei.

LA 99 DE ANI, SĂRBĂTORIT DE CAMARAZI

Recent, în cadrul Filialei Județene A.N.V.R. „Zărandul" Arad, în comuna Lupești a avut loc o manifestare cu ocazia aniversării venerabilei vârste de 99 de ani a veteranului de război Plut. (r) Dobrei Milente.

Cu această ocazie primarul comunei Săvârșin, domnul ing. Frățilă Ioan a înmânat sărbătoritului brevetul pentru „Medalia Crucea Comemorativă a celui de al 2-lea Război Mondial 1941 - 1945", împreună cu medalia.

Din partea conducerii filialei A.N.V.R. „Zărandul" Arad, a președintelui filialei General Bg.(r) Aurel Golcea, a fost înmânată Diploma de onoare și o importantă sumă de bani.

La festivitate au fost prezenți Colonel (r) veteran de război Rotariu D. Ilie secretarul filialei, Col.(r) Gliga Ioan, Colonel (r) veteran de război Zaharia Dumitru, Lt. Col. (r) Iancu Ștefan și Maier (r) Kocsy Ladislau Alexandru și un numeros public și veterani de război.

Generalul de brigadă(r) Aurel Golcea îi înmânează sărbătoritului Diploma de onoare...

Bucură-te de oferta noastră!

OFERTA CONNEX
50% reducere la abonament în primele 6 luni de contract
2$ bonus** pe lângă creditul inițial de 5$, pentru orice cartelă SIM reîncărcabilă Connex Go! sau Kamarad cumpărată și activată* în perioada 21 octombrie - 24 noiembrie 2002.
Detalii in magazine.
* Pret fără TVA, valabil doar pentru conectare în rețeaua Connex, în limita stocului disponibil.
** Valabil 30 de zile de la activare; suma neconsumată se retrage.
Expert Center. Un magazin de nota 10
Terra Sat
EXPERT CENTER
Terra Sat - Expert Center Connex: B-dul Revoluției nr. 31 tel. 0723-183030
Ideea e sa mergi la Expert Center!
(2734365)

GESTIUNE FRAUDULOASĂ

Miruna Ponta, de 30 de ani, din Șiria și **Ildiko Roka**, de 20 de ani, din Pâncota, vânzătoare la S.C. „Vest Teo" S.R.L. Arad, punct de lucru Pâncota, au fost găsite cu evidență separată a vânzărilor, fapt pentru care, în urma inventarului, s-a stabilit un prejudiciu de 82.000.000 de lei, fapta acestora întrunind elementele constitutive ale infracțiunii de gestiune frauduloasă.

Vasile Obșitoș, operator la TVR 1:

„POLIȚIA ȘI-A FĂCUT DATORIA EXEMPLAR!"

În cursul dimineții de ieri, **Vasile Obșitoș**, operator - corespondent pentru județul Arad al Televiziunii Române, a reintrat în posesia camerei de luat vederi ce i-a fost furată din mașină, cu câteva luni în urmă. Hoții, în număr de trei, au fost depistați la Vâlcea. Aparatul i-a fost înmânat proprietarului său de drept, de către polițiști, în stare intactă. Având în vedere că luni întregi colegul nostru de breaslă își luase deja gândul de la camera respectivă, deși spera, totuși, ca ea să fie găsită, prin intermediul nostru, **Vasile Obșitoș** dorește să le mulțumească polițiștilor care nu au ignorat pierderea unui aparat ce costă aproape două sute de milioane de lei. S-au implicat în găsirea camerei Poliția Municipiului și Județului Arad, respectiv Biroul Judiciar și Compartimentul Furturi Auto care, prin operațiuni specifice, au verificat, timp de mai bine de opt luni, sute de persoane.

E. B.

MIHAI DUMA - VINOVAT DE NERESPECTAREA LEGISLAȚIEI ÎN VIGOARE

În ziarul de ieri, vă informam că Garda Financiară Arad a aplicat o amendă de **cinci miliarde de lei,** în urma unui control efectuat la Institutul de Cercetări Viniviticole Miniș. Suntem în măsură să vă prezentăm și abaterile de care se face vinovat dl. Mihai Duma, directorul institutului, în cadrul căruia funcționa și o distilerie rămasă fără autorizație, ca urmare a schimbării legislației.

Eugen Deliman, comisarul-șef adjunct al GFA, ne-a declarat: **„Distileria, aparținând institutului, nu funcționează ilegal, ea fiind declarată organului fiscal și sigilată după O.G. 117. Doar că în februarie a apărut o nouă ordonanță nr. 521, cu noi prevederi, care nu au fost respectate. Instalația trebuia resigilată cu sigilii metalice, având imprimate însemnele Ministerului de Finanțe."**

În perioada scursă de la apariția noilor reglementări și până în prezent, la Miniș s-a produs o anumită cantitate de distilat și rachiu, fără a avea autorizație, conform legislației în vigoare.

Din analiza efectuată, Garda Financiară a considerat că societatea în cauză nu a vrut să eludeze legea, întrucât taxele pentru obținerea autorizațiilor sunt aproape modice, iar producția obținută a fost înregistrată în totalitate. În contabilitatea proprie se aflau înregistrate taxele și impozitele datorate bugetului de stat pentru producția obținută.

Reamintim că Mihai Duma este vicepreședinte al PSD Arad și consilier județean, fapt care a cam inflamat spiritele la nivel de conducere locală a partidului de guvernământ, la apariția în presă a acestei informații.

Despre obiectul controlului, Eugen Deliman a afirmat: **„Controlul a fost efectuat în limitele legii și nu are nici un fel de legătură cu sfera politică. Amenda care s-a aplicat este cea minimă prevăzută în aceste cazuri. Este adevărat că sunt bani mulți, dar fiind vorba despre produse accizate, legiuitorul a stabilit sancțiuni drastice pentru neîndeplinirea condițiilor stabilite de lege."**

SORINA AMBRUȘ

La conferința de presă a PSD Arad

MIHAI DUMA CONTRA EUGEN DELIMAN, ADJUNCTUL GĂRZII FINANCIARE

La Delegația Permanentă a PSD Arad de astăzi vor fi discutate rapoartele parlamentarilor arădeni care vor fi trimise ulterior la centru. Organizația județeană a PSD și-a intrat în rolul de supervizor al activității parlamentarilor, chiar dacă aceștia nu subscriu cu drag acestei inițiative a partidului. A se vedea reacția deputatului Dan Ionescu.

Tot la Delegația Permanentă va fi invitat și liderul filialei Târnova, pentru a da explicații în legătură cu unele probleme cu care se confruntă această filială.

Nu în ultimul rând, în cadrul conferinței de presă care va urma Delegației Permanente vor fi prezenți Mihai Duma și Eugen Deliman, comisarul șef adjunct al Gărzii Financiare, pentru a da fiecare explicațiile de rigoare în fața ziariștilor în legătură cu distileria vicepreședintelui PSD.

I. I.

Învățământul obligatoriu va fi prelungit la zece ani

Învățământul obligatoriu va fi prelungit la zece ani, iar, începînd din anul școlar 2003-2004, copiii în vîrstă de șase ani vor intra în clasa întîi, a declarat, într-o conferință de presă, ministrul Educației și Cercetării Ecaterina Andronescu.

Toți elevii care în vara lui 2003 vor termina învățământul de opt clase vor fi curpinși într-o formă de pregătire (liceu, școală profesională sau de ucenici) în funcție de rezultatele la examenul de capacitate, astfel încît școlarii să-și continue pregătirea încă doi ani, pînă la împlinirea vîrstei de 16 ani, a mai spus ministrul.

România se află printre puținele țări din Europa unde învățământul obligatoriu este mai scurt, iar clasa întîi începe la șapte ani, a adăugat Andronescu. "Pentru a alinia învățământul românesc la standarde europene, am cerut Guvernului să treacă în program un nou proiect de lege a învățământului, mai ales preuniversitar, astfel ca modificările legate de noua structură a învățământului obligatoriu să fie anunțate înainte de începerea noului an școlar", a adăugat ministrul.

AVRAM CRĂCIUN, PE LISTA „GĂINARILOR DIN SENAT"

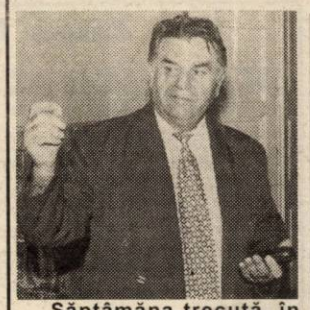

Săptămâna trecută, în urma unui control efectuat de Curtea de Conturi, un număr de 52 de senatori au fost depistați cu deconturi false de deplasare, fiind obligați să restituie sumele obținute astfel. Printre cei 52 de demnitari prinși cu mâna în buzunarul contribuabilului figurează și senatorul arădean PSD Avram Crăciun, cu suma de 2.924.100 lei. Parlamentarul arădean figurează pe locul 15 în top-ul celor 52 de senatori, așezați pe listă în ordinea mărimii sumei încasată prin fals în declarație oficială.

Deoarece „găinarii din Senat" - expresia nu ne aparține, fiind utilizată de presa centrală - se bucură de imunitate parlamentară, împotriva lor n-a fost luată nici o măsură penală, cum ar fi fost normal, sumele sustrase în această manieră jalnică fiindu-le doar imputate.

Aseară, în Cupa UEFA

P.S.G. - F.C. NAȚIONAL 1-0 (0-0)

Pe stadionul „Parc de Princes" s-a disputat, aseară, meciul dintre Paris St. Germain și F.C. Național, contând pentru mansa secundă a turului II din Cupa UEFA la fotbal.

Conform previziunilor, echipa gazdă a reușit să se impună, P.S.G. trecând de F.C. Național, cu scorul de1-0. A marcat Laurent Leroy în min. 57.

Parizienii trec - astfel - în turul III, iar „bancarii" rămân cu satisfacția că au fost singura echipă românească care a ajuns în turul II.

LEO S.

Ieri, în ședința extraordinară a CLM

A FOST PUSĂ PIATRA DE TEMELIE LA UN NOU CARTIER DE LOCUINȚE ÎN ARAD

Lipsa de locuințe reprezintă una dintre problemele acute cu care se confruntă municipiul. Pe listele de priorități întocmite de Primăria Arad s-au înscris mii de cetățeni care așteaptă cu anii să primească un acoperiș deasupra capului. Cum fondul locativ s-a diminuat în ultimii ani din cauza retrocedărilor, și speranțele oamenilor au scăzut de la o zi la alta.

După ședința extraordinară a CLM Arad de ieri, e posibil ca visul multor arădeni de a avea o casă a lor să se împlinească. Asta deoarece aleșii locali au fost de acord să pună la dispoziția Agenției Naționale a Locuinței câteva hectare de teren pe care să se construiască aproape 700 de apartamente.

Dacă mai adăugăm și preocuparea consilierilor pentru starea deplorabilă a carosabilului din municipiu, putem afirma că ședința de ieri, deși scurtă ca întindere în timp, a fost una deosebit de importantă.

Ca în vremurile bune!

Cu unanimitate de voturi, consilierii au aprobat transmiterea în folosință gratuită către ANL a trei terenuri în Micălaca, în vederea construirii de locuințe pentru tineret în regim de închiriere. Două dintre terenuri, cu o suprafață totală de peste cinci hectare, se află amplasate în cartierul Micălaca-Est, iar unul de 0,42 ha este pe strada Gheorghe Ciuhandu.

În zona Micălaca-Est se vor ridica 27 de blocuri cu 628 de apartamente, iar pe strada Gheorghe Ciuhandu se vor construi 48 de apartamente. Aceste locuințe vor fi date în folosință la sfârșitul anului viitor. Construcțiile de locuințe pentru tineri destinate închirierii se realizează din bani de la bugetul de stat, în cadrul programului de guvernământ și a strategiei Ministerului Lucrărilor Publice, Transportului și Locuinței.

Nu putem trece mai departe fără a sublinia imporanța acestor obiective și, mai ales, efortul financiar pe care-l va face și municipiul la realizarea blocurilor. Este vorba despre utilarea acestor apartamente cu toate cele necesare unui trai decent, plus construirea aleilor și a spațiilor verzi. La nivelul lunii noiembrie 2003, valoarea totală a investiției pe care o va suporta bugetul local se ridică la 35 de miliarde de lei.

Consilierii au aprobat și scoaterea la licitație a unei suprafețe de 5,4 hectare în aceeași zonă Micălaca-Est. Acolo va fi construit un Complex comercial, spații pentru prestări servicii și spații pentru investiții în domeniul industriei ușoare.

Pe respectivul teren scos la licitație cu 4,04 Euro metrul pătrat, Primăria Arad speră să câștige cel puțin 224 de mii de Euro. După aprobarea acestor hotărâri în mai puțin de 20 de minute, consilierii s-au concentrat asupra stării carosabilului, afectat de lucrările de introducere a rețelei de apă și a cablului tv.

Dorel Popa: „Dacă eram în campanie, pierdeam alegerile la cum arată Aradul"

Vreme de o oră am asistat la polemici pe marginea șanțurilor care au împânzit 69 de străzi din municipiu. Consilierii, primarul, viceprimarii și reprezentanții constructorilor și-au exprimat punctele de vedere asupra chestiunii, ca în final să concluzioneze: ● termenele din autorizații sunt depășite sau pe cale să expire; ● amenzi s-au dat și nu prea dar se vor mai aplica pentru întârzieri: înainte de Crăciun, Aradul va arăta la fel ca înainte de începerea lucrărilor.

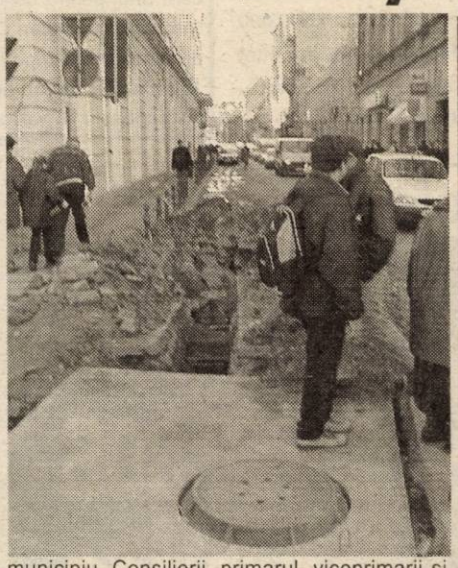

Consilierul **Mircea Roman (PSD)** a deschis seria dezbaterilor. El a insistat asupra unui lucru clar: Degeaba în hârtii situația stă bine, pentru că în teren este una deplorabilă. **„Oamenii vor să știe când anume vor scăpa de acest calvar. Am primit aici o situație din care reiese că firmele au spart 25 de kilometri din municipiu pentru rețeaua de apă și branșamente. Edil Construcții are o lucrare de 8,3 kilometri, Conar și Diekat SA la fel. Primele două firme mai au o săptămână ca să finalizeze lucrarea, iar la Diekat SA a expirat autorizația astăzi. Ce măsuri a luat Primăria împotriva lor? Ce le vom răspunde oamenilor?"**

Pentru a fi în asentimentul lui Mircea Roman, consilierul **Ovidiu Marian (PNȚ-CD)** se ridică de la masă pentru a-i înmâna viceprimarului Emanoil Voicu (PD) un album cu instantanee surprinse în urmă cu două ore pe străzile unde s-a finalizat lucrarea (?!). **„D-le Voicu, nu numai că nu s-a finalizat lucrarea acolo, dar încă și azi s-a mai săpat la șanțuri!"**

În acel moment primarul **Dorel Popa (PSD)** recunoaște: **„Dau dreptate d-lui Marian. Dacă așa arăta Aradul în campania electorală, pierdem alegerile! Pe oameni nu-i interesează cine pune stratul doi sau trei de ciment sau asfalt. Cetățenii vor ca drumurile să fie refăcute. Și cât mai urgent cu putință, că arădenii și-au pierdut răbdarea".**

Gropi și credite

După ce Dorel Popa și-a exprimat speranța ca măcar de Crăciun să nu mai călcăm prin gropi, a venit rândul **Amaliei Asiău (PSD)** și **Rodicăi Borza (PSD)** să atace constructorii. **„Să ne spună când se va termina cu ruperea picioarelor și avarierea mașinilor? Pentru ce nu-i amendați?".**

La rândul lor, reprezentanții celor trei firme de construcții precum și cei ai Regiei Autonome de Apă-Canal (beneficiarul lucrării) au explicat consilierilor problemele cu care s-au confruntat și ei. În primul rând întârzierea derulării fondurilor, lipsa unei documentații bine pusă la punct în ceea ce privește gospodărirea subterană a Aradului și, nu în ultimul rând, vremea neprielnică și circulația sufocantă din oraș.

În orice caz, toți au fost de acord că s-au făcut și greșeli, însă nu trebuie generalizat. Prin aceste lucrări se reabilitează rețeaua de apă a municipiului, lucru de care vor beneficia toți arădenii. Oricum, din spusele constructorilor a reieșit faptul că în cel mai scurt timp posibil lucrurile vor reintra în normal.

Vom reveni asupra subiectului. Încheiem aici, nu înainte de a vă supune atenției faptul că, împrumutul de câteva zeci de miliarde pe care Primăria Arad se chinuie să-l ia de luni bune, revine în actualitate. Săptămâna viitoare, într-o altă ședință extraordinară, se va discuta contractarea creditului de la BRD pentru finalizarea lucrărilor pe strada Cocorilor, Rândunicii și pasajul din Micălaca.

NICOLAE OPREAN
Foto: VIOREL MUSCA

Biroul de Consiliere pentru Cetățeni și-a deschis porțile

ARADUL A AVUT CEL MAI BUN PROGRAM DIN ȚARĂ - 46.000 DE EURO!

• Se va deschide un birou de consiliere și la Penitenciar

Ieri s-a inaugurat Biroul de Consiliere pentru Cetățeni (B.C.C.) situat pe strada Ștefan Cicio Pop, la numărul 17 (colț cu str. Eminescu). Finanțarea programului s-a obținut în urma unui program PHARE accesat de Asociația PAEM. Managerul biroului, **Tiberiu Baiu**, spune că împreună cu cei cinci consilieri va oferi consultanță în cele mai importante domenii (juridic, administrativ, taxe, învățământ, protecția consumatorului, sănătate etc.).

„Biroul va fi deschis zilnic între orele 10,00-13,00 și 15,00-18,00 (de luni până vineri). Noi vom ajuta cetățeanul să găsească alternative de rezolvare a problemei cu care se confruntă. Decizia îi va aparține lui. Cred că este o oportunitate bună pentru ca cetățeanul să devină mai puternic în relația cu instituțiile publice", a arătat **Baiu.** El a ținut să precizeze că B.C.C. nu va fi o concurență nici pentru consultanții privați nici pentru serviciile de relații publice ale instituțiilor statului.

Acest tip de serviciu a început să funcționeze în prima jumătate a secolului al XX-lea în Marea Britanie, ulterior extinzându-se în Germania, Olanda și Italia, iar mai recent în Polonia, Cehia, Lituania. În România Birourile de Consiliere pentru Cetățeni iau ființă în cadrul programului PHARE - Dezvoltarea Societății Civile finanțat de Uniunea Europeană. Programul e implementat cu asistență tehnică din partea Fundației pentru Dezvoltarea Societății Civile și Departamentului pentru Dezvoltare Internațională din cadrul Guvernului Marii Britanii.

Birourile de acest gen, înființate în țara noastră vor reflecta problemele și nevoile soci-

etății. Vor fi întocmite statistici care vor veni în sprijinul instituțiilor publice. Prezent la conferința de presă de ieri, directorul A.J.O.F.M. **Ștefan Pascu** și-a exprimat convingerea că proiectul va rezista și după expirarea celor 14 luni de finanțare PHARE. Șefa serviciului de asistență socială din cadrul Primăriei, **Etelka Nagy**, a precizat că dincolo de informații se va încerca și rezolvarea concretă a diverselor probleme ale cetățenilor.

Asociația Serviciului Umanitar pentru Penitenciare - reprezentată prin **Adrian Balai,** va deschide un birou de acest gen și în cadrul Penitenciarului din Arad. Scopul acestuia va fi consilierea și sprijinirea deținuților care urmează să se elibereze din Penitenciar.

Un lucru demn de menționat este că la program au participat programe din întreaga țară, doar 12 fiind aprobate. Pe primul loc - ca valoare a sumei obținute (46.000 Euro) s-a situat Aradul care a avut cel mai bun proiect.

OLIMPIU BULZAN

În județ

PENSIONARII ÎȘI PUN CASELE LA DISPOZIȚIE PENTRU DESCHIDEREA ECONOMATELOR

La sediul Ligii Județene a Pensionarilor a avut loc o conferință de presă, unde s-a discutat despre recorelarea pensiilor și deschiderea de noi economate.

Recorelarea pensiilor

Primul aspect se referă la Petiția adresată Guvernului României, pentru recorelarea pensiilor. În Arad, peste 27.000 de pensionari au semnat această petiție, iar la nivel de țară s-au colectat 250.000 de semnături. Pensionarii au afirmat că explicațiile de genul „nu avem bani", nu interesează pensionarii din România. **„Acest lucru îi privește în primul rând pe cei de la Guvernare, care trebuie să găsească fonduri. Este treaba lor și n-au decât să se preocupe. Nu mai vrem să fim amăgiți cu tot felul de subvenții. Ar fi normal ca noi, din veniturile pe care le primim de la stat, după o viață de muncă să ne putem permite un trai decent."**

Dacă până la sfârșitul săptămânii viitoare, pensionarii nu vor primi nici un răspuns cu privire la petiție, vor începe interpelările în Parlament. Dacă nici în acest fel nu vor primi un răspuns mulțumitor, cei de vârsta a treia nu se vor da în lături de la a organiza manifestări de stradă.

Noi economate, în județ

Pe bază de parteneriat cu Consiliul Local s-a deschis un prim Economat la Nădlac, care deservește peste 1000 de pensionari și un altul este pe cale de a fi inaugurat. Același lucru se va realiza la Zerind și la Vârfurile. Partea bună a acestei asocieri o constituie angajamentul luat de consiliile locale de a suporta toate cheltuielile.

Ca un fapt inedit, la Hălmagiu și Pecica, membrii Ligii Pensionarilor și-au pus la dispoziție câte o cameră sau două din propria locuință pentru înființarea economatelor.

SORINA AMBRUȘ

POLIȚIA ECONOMICĂ, DIN NOU ÎN PIEȚE

Cadrele Biroului Poliției Economico-Financiare din cadrul Poliției municipiului Arad au organizat controale în piețele agroalimentare din municipiu, depistându-i pe **Cristian Lipitor,** de 24 de ani și pe **Constantin Ionescu**, de 48 de ani, ambii din Arad, care comercializau produse fără documente de proveniență. Cei doi au fost sancționați cu 300.000 de lei, fiind ridicate în vederea confiscării bunuri în valoare de 20.000.000 de lei.

SATUL DE VACANȚĂ DE LA TAUȚ - DONAT NECONDIȚIONAT UNEI FUNDAȚII DIN ȘIRIA

Prefectul Dan Ungureanu s-a interesat îndeaproape, în cursul acestei săptămâni, de situația terenului și a construcțiilor de la Satul de vacanță Tauț, bază de turism și agrement.

Deținătorul căsuțelor - S.C. Astra Trinity - a făcut un act de donație către o fundație din Șiria prin care întreg fondul construit, care a mai rămas de pe urma incendiului din primăvară, este transferat, fără sarcina de a reface căsuțele distruse și fără a plăti în continuare taxele pentru terenul ocupat.

În aceste condiții, valorificarea construcțiilor din satul de vacanță pentru orice fel de destinație este incertă.

Consilierul prefectului, d-nul Dumitru Nica, a afirmat că singura speranță a rămas intervenția primarului Dorel Popa, prieten cu americanul care patronează fundația.

S. AMBRUȘ

La Autoclub,
toamna asta se numără avantajele

Passat Executive

1 - Vopsea metalizată sau perlefect +
2 - Climatronic +
3 - Pachet tehnic +
4 - 6 airbag-uri pentru locurile din față =

1.644 euro

Bora Edition

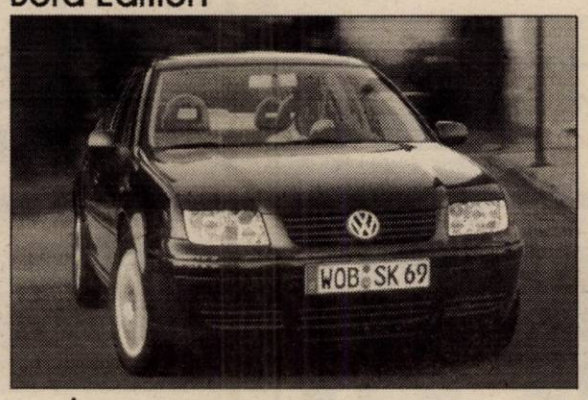

1 - Geamuri acționate electric +
2 - Oglinzi încălzite, reglabile electric +
3 - Radiocasetofon "Gamma" cu 8 incinte acustice =

528 euro

Golf Generation

1 - Scaune sport față +
2 - Packet confort electric +
3 - Jante aliaj ușor "Montreal" +
4 - Vopsea metalizată sau perlefect =

2.458 euro

Avantajele tale la cumpărarea unui Volkswagen

Autoclub
Timişoara, Calea Lugojului, bifurcație aeroport, tel.: 0256-287 354

(2734475)

Schimbare la Direcția Sanitară

PLEACĂ DR. IOAN CRÂSNIC, VINE DR. DORIN LAZĂR

Săptămâna trecută, președintele PSD Arad, Dorel Popa și prefectul Aradului, Dan Ungureanu, au fost la București pentru a discuta schimbările la nivelul conducerilor instituțiilor descentralizate ale statului. Printre altele, au discutat și cu ministrul sănătății, Daniela Bartoș, care, în urmă cu ceva vreme n-a vrut să-l schimbe pe dr. Ioan Crâsnic din funcția de director al Direcției Sanitare Arad. Atunci n-a vrut, dar de data asta cei doi au adus argumente care au determinat-o pe d-na ministru să accepte schimbarea.

Se pare însă că schimbarea nu va fi pe placul partidului, în locul doctorului I. Crâsnic fiind preferat **dr. Dorin Lazăr,** iar în funcția de director al Spitalului Județean ar urma să fie numit **dr. Mircea Faur .**

Organizația PSD Arad este nemulțumită de numirea dr. Dorin Lazăr în funcția de director al Direcției Sanitare Arad, fiindcă preferatul partidului a fost dr. Tiberiu Rancu. Numai că ministrul Daniela Bartoș a avut alte preferințe. Secretarul executiv al PSD Arad, Rodica Borza, afirmă că dr. Dorin Lazăr nici nu a fost discutat în partid pentru a putea fi numit pe funcție și numirea acestuia **„a creat un precedent periculos"** în modul de numire a directorilor, în sensul că nu s-a ținut seamă de preferințele PSD Arad.

În aceeași ordine de idei, până luni ar trebui să fie clarificate și celelalte numiri, vizat fiind în primul rând inspectorul general școlar, Pavel Sârbu.

I. IERCAN

dr. Dorin Lazăr

dr. Ioan Crâsnic

SINDICATUL PUBLIC ARAD DECIDE AZI DACĂ INTRĂ ÎN GREVĂ GENERALĂ

Astăzi, la Casa Armatei din municipiu, are loc adunarea generală a Sindicatului Public Arad, în cadrul căreia se va decide dacă și membrii acestui sindicat vor intra de luni în grevă generală, alături de cei din Finanțe (ambele afiliate la Uniunea Sindicatelor Funcționarilor Publici din România). SP Arad este sindicatul funcționarilor publici din primăriile comunelor și orașelor județului (cu excepția municipiului).

G. K.

Accente

ASALT ASUPRA PRM

Unul dintre argumentele pe care le aduce partidul de guvernământ în favoarea oportunității alegerilor anticipate este acela că Partidul România Mare își va pierde poziția de opozant majoritar. Altfel spus, că PRM va deveni din partid partiduleț, că va avea mult mai puțini senatori și deputați, că va fi împins pe un drum descendent etc. Bineînțeles că noi nu suntem atât de naivi încât să credem că acesta e scopul principal al PSD. Partidul condus de Adrian Năstase își urmărește linia imaginară care, cred pesediștii, va duce la întărirea poziției sale în parlament, poate chiar la obținerea majorității simple (măcar). Totuși, invocarea cinică a scopului de „falimentare" politică a PRM nu trebuie ignorată.

Va putea fi redus la scară „micro" partidul lui Vadim? Dacă avem în vedere rezultatele obținute de PRM la alegerile parțiale locale de duminica trecută, unde a obținut doar 4,6 la sută din voturi, am putea spune că deja „mușchii" PRM sunt atrofiați și atonici. N-o spunem însă, suntem prudenți, deoarece alegerile locale sunt un barometru înșelător - se știe, când e vorba de ales primarul, cetățenii votează mai curând omul decât partidul. Dincolo însă de acest adevăr, s-ar putea ca PRM să descrească vertiginos la viitoarele alegeri. Cum se poate observa, lui Vadim Tudor i s-au închis toate canalele ce comunică cu țara, cu electoratul. Pentru televiziuni, mai ales de când cu închiderea OTV, Vadim nu mai există. Nici pentru radio, unde Vadim de asemenea a lăsat victime. Presa scrisă îl ignoră - unii, probabil, la comandă politică, alții, destui, pentru simplul fapt că au fost terfeliți de C. V. Tudor de-a lungul anilor, iar acum i-o plătesc. Embargoul impus lui Vadim este mai mult decât evident. Până și președintele Ion Iliescu nu-l mai invită pe „tribun" la Cotroceni, nici la consultările cu partidele politice parlamentare, nici la evenimente de altă natură. Dacă mai punem la socoteală că Vadim a rămas fără imunitate, că este încolțit de procese, înțelegem de ce nu-l mai vede și nu-l mai aude lumea pe Vadim.

Singura incertitudine în asaltul asupra PRM, respectiv asupra lui Vadim, este reacția electoratului. S-ar putea ca mulți români să-i ducă dorul, iar reapariția sa în campania electorală să producă o explozie de entuziasm, în rândul sărăcimii, îndeosebi. Discursul lui Vadim place tocmai pentru că el spune totul și, în același timp, nimic. Atinge lucruri banale, dar trăite de români și apăsătoare pe sufletul lor. Apoi, amenințările lui Vadim, cum că va face ordine, că va umple pușcăriile și stadioanele cu actuali și foști guvernanți etc., vin și ele ca un pansament peste rănile sărăciei și disperării. Prin urmare, e greu de dat un pronostic, dacă PRM și Vadim se vor prăbuși spectaculos și câte scări (procente) vor fi aruncați în jos. Unicul lucru sigur e că sunt mai mulți cei care vor prăbușirea definitivă a PRM, decât cei care-i vor creșterea ori (măcar) stabilizarea. Verdictul va fi însă în mâna electoratului, îndeosebi a acelei părți din el care trăiește, cu lipsuri, cu frustrări, cu nemulțumiri. Dar nu numai a acelei părți!

TRISTAN MIHUȚA

SERVICIU, ȘCOALĂ, CASĂ ȘI MASĂ PENTRU SĂRACII JUDEȚULUI ARAD

Măsurile pentru prevenirea și combaterea marginalizării sociale pot fi puse în practică în perioada următoare. Recent, au apărut normele metodologice la Legea 116/2002, lege care stipulează atât care sunt beneficiarii noii modalități de protecție socială, cât și ajutoarele pe care le pot primi categoriile cele mai defavorizate ale populației.

Amănunte despre noile acte normative au fost prezentate ieri la conferința de presă organizată de către Direcția Generală de Muncă și Solidaritate Socială (DGMSS) Arad.

Diana Mureșan, director asistență socială în cadrul DGMSS Arad, a precizat că în accepțiunea Legii 116/2002, persoanele marginalizate sunt acelea care beneficiază de Legea 416/2001, privind venitul minim garantat. Așadar, numai asistații social în baza Legii 416/2001 au acces la măsurile de prevenire și combatere a marginalizării sociale.

Iată care sunt cele mai importante măsuri care vin în întâmpinarea asistaților social: ● **Accesul la un loc de muncă**. În acest sens, Agenția Județeană pentru Ocuparea Forței de Muncă (AJOFM) Arad trebuie să-i consilieze pe tinerii cu vârsta cuprinsă între 16 și 25 de ani, tineri care se află pe punctul de a fi trecuți în șomaj ca să își găsească o altă slujbă. ● **Accesul la o locuință**. Pentru tinerii până în 35 de ani care se află în imposibilitatea de a-și achita o locuință, Consiliul Județean Arad are obligația de a acoperi avansul la locuință sau chiria pe maximum trei ani pentru locuințele închiriate. ● **Accesul la educație**. Familiile care au doi sau mai mulți copii care frecventează școala vor primi pentru copii burse școlare. 40% din valoarea bursei va reprezenta îmbrăcăminte și rechizite, iar 60% vor fi bani pe care copiii îi vor primi lunar sau trimestrial, în funcție de cum va hotărî Ministerul Educației și Cercetării.

Pentru a elimina orice confuzii, repetăm: de facilitățile sus-menționate beneficiază doar asistații social în baza Legii 416/2002 și nu alte categorii de persoane. Amănunte despre modalitatea atribuirii unei locuințe sau a cuantumurilor burselor școlare vom solicita de la Consiliul Județean și Inspectoratul General Școlar Arad.

„Noi nu vă putem acorda acele informații, deoareace în aplicarea Legii 116/2002, DGMSS Arad are doar atribuția de a supraveghea și monitoriza modul în care AJOFM, Consiliul Județean și Inspectoratul Școlar Județean își vor organiza activitatea pentru realizarea atribuțiunilor care le revin conform legii", a precizat dl. **Victor Neamțiu**, directorul general al D. G. M. S. S. Arad.

Încheiem anunțându-vă că pe raza județului Arad sunt 6.500 de dosare în plată în baza Legii 416/2001. Din rândul acestor arădeni, mulți vor beneficia și de prevederile Legii privind prevenirea și combaterea marginalizării sociale.

NICOLAE OPREAN

plouă
cu afaceri bune

Alcatel 311 30$
Nokia 3310 46$

dacă te abonezi la Orange în perioada 1 - 15 noiembrie, poți transmite gratuit câte 100 de mesaje scrise naționale pe lună în primele 2 luni de abonament. Mai mult, ai telefoane la prețuri speciale:
• Alcatel OT 311 - 30$
• Motorola T 191 - 65$
• Nokia 3310 - 46$
• Sagem MW3026 - 33$

nota:
• prețurile nu conțin TVA;
• telefoane în limita stocului;
• mesajele scrise nu pot fi trimise către numerele scurte și nu se reportează în luna următoare;
• detalii în magazine

alege Orange
și vei primi
un minunat
cadou
detalii în magazine

EURO - GSM partener Orange
B-dul Revoluției 95 și 31
orange

DELEGAȚIE A UNIVERSITĂȚII „AUREL VLAICU" - INVITATĂ LA NOVI SAD

Universitatea „Aurel Vlaicu" și cea din Novi Sad colaborează de peste zece ani. În dorința de a revigora și a stabili legături cât mai stabile și durabile între cele două unități de învățământ universitar, de găsirea unor modalități de susținere financiară în cadrul unor programe europene de participare comună la elaborarea unor proiecte de dezvoltare a colaborării academice, o delegație a Universității „Vasile Goldiș" condusă de doamna rector prof. univ. dr. Lizica Mihuț a efectuat o vizită la Universitatea din Novi Sad, care este a doua ca mărime din Iugoslavia, cu 35.000 de studenți și 24 de facultăți, cu specializări din toate domeniile solicitate de dezvoltarea societății moderne.

Miercuri, 13 noiembrie 2002, delegația a fost primită la cel mai înalt nivel de către rectorul universității din Novi Sad, prof. dr. Fuada Stancovici, de membrii Senatului universității.

Convorbirile care au avut loc s-au axat în special pe domeniile de interes comun (învățământ tehnic, economic, turism), colaborarea cu instituțiile europene privind finanțarea unor proiecte de finanțare și de parteneriat în terțe proiecte privind dezvoltarea și diversificarea domeniilor de activitate legate direct de cerințele „pieței".

S-a stabilit facilitarea legăturilor directe între decanii facultăților interesate pentru „a se găsi oamenii care să treacă la fapte, iar discuțiile să nu rămână numai pe hârtie" (Fauda Stancovici).

Doamna rector, prof. univ. dr. Lizica Mihuț a subliniat ideea colaborării permanente și eficiente dintre cele două universități, de găsire a unor căi de colaborare cu universități și instituții din Europa pentru a pregăti absolvenți apți de a participa la procesul european de dezvoltare economică.

S-a propus urgentarea elaborării proiectelor comune pentru a nu pierde ocazia participării la cât mai multe dintre acestea. Schimbul de materiale informative, lucrări de specialitate trebuie să rămână permanent în atenția celor două universități.

Deosebit de emoționantă și benefică a fost vizita la departamentul de limbă română a facultății de filosofie. Înmânând lucrări din domeniul literaturii care au apărut în ultimul timp în România, doamna rector prof. univ. dr. Lizica Mihuț s-a informat de problemele cu care se confruntă învățământul de limbă română din Iugoslavia și a promis un sprijin consistent privind literatura, dar și schimbul de experiență cu cadrele didactice de specialitate a fost vizitată biblioteca și spațiile de învățământ ale universității.

La sfârșitul convorbirilor doamna rector Lizica Mihuț a fost oaspetele T.V. Novi Sad și a emisiunii de limbă română a Radio Novi Sad. Acordând interviuri presei scrise, doamna rector a subliniat și modalitățile de colaborare eficiente pe drumul dezvoltării învățământului universitar, care trebuie să întrunească toate cerințele unui adevărat nivel academic european.

La sfârșitul convorbirii, doamna rector Lizica Mihuț a invitat o delegație a universității din Novi Sad să viziteze Universitatea „Aurel Vlaicu" pentru continuarea discuțiilor și extinderea domeniilor de colaborare academică.

Lector univ. drd. JARCO SIMION

Liberalii arădeni au lansat

Un set de întrebări pentru primarul Dorel Popa

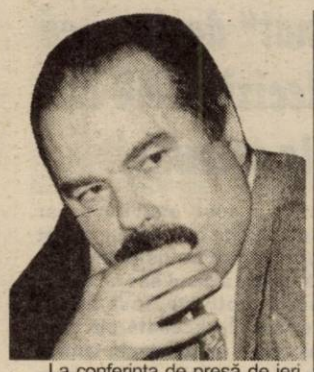

La conferința de presă de ieri a PNL, vicepreședintele Mihai Calimente a „lansat" un set de întrebări pe adresa primarului Dorel Popa. Printre altele: când se vor termina lucrările din zona centrală a municipiului? * Când se vor finaliza cele 18 puncte privitoare la modificarea regulamentului „Parktronic"? * Când va demara, la modul concret, asocierea cu Centurymarc? * De ce s-a scos de pe ordinea de zi a ședinței CLM punctul privitor la problema panotajului în municipiu? Calimente este de părere că proiectul privind licitarea spațiilor de amplasare a panourilor publicitare era cam „dubios". * Calimente a atacat din nou acțiunile PSD-ului, spunând că liberalii aveau de gând să întrebe de unde au scos PSD-iștii cele 500 de milioane destinate organizării manifestării „O zi de neuitat pentru copiii Aradului", dar au renunțat să mai întrebe după ce au citit presa locală. „Dacă mai au vreo două distilerii ca și aceea confiscată de Garda Financiară, este clar de unde au bani". * Calimente a declarat că nu are nimic împotriva acțiunilor pe care PSD le organizează în zonele Târnova și Gurahonț, care sunt fiefuri PNL, însă dacă au de gând să facă presiuni asupra primarilor PNL „vom riposta foarte dur." * Liberalii declară că nu se sperie de alegerile anticipate, pentru că PNL-ul va înregistra sigur o creștere, însă sunt împotrivă, pentru că motivațiile PSD nu stau în picioare. De exemplu, Vasile Dâncu spunea că partidul de guvernământ are nevoie de o majoritate solidă în Parlament. La votarea bugetului pe 2003, rezultatul votului a fost de 273-107. „Ce majoritate mai mare dorește domnul Dâncu?" De fapt, spunea Calimente, este clar că Adrian Năstase urmărește în principal prelungirea mandatului și înlăturarea președintelui Ion Iliescu din viața politică, după încheierea mandatului său.

* Vicepreședintele Gavril Popescu a ținut să critice din nou lipsa de transparență a Executivului Primăriei. „Dacă nouă, care facem interpelări, nu ni se răspunde, ce șansă au simplii cetățeni?" * Popescu a avertizat asupra faptului că trebuie calculați cu precizie banii care pot intra la buget în urma contractului cu Parktronic și a celui privind panotajul.

SIMION TODOCA

„POLUL POPULAR" ARĂDEAN, O HIMERĂ?

La nivel central, PNȚCD a inițiat negocieri cu UFD și PPC, în vederea alcătuirii unei forțe politice de dreapta, capabilă să devină măcar o opoziție credibilă, dacă nu o alternativă la guvernarea social-democrată. Victor Ciorbea este gata să-i reprimească în PNȚCD pe „transfugi", inclusiv pe Radu Vasile și Vasile Lupu. Atu-ul lui Ciorbea este faptul că PNȚCD este singurul partid românesc agreat de către Partidul Popular European și, evident, dorește ca un pol de tip popular să se formeze obligatoriu în jurul PNȚCD. Dacă la nivel central se va hotărî crearea polului (în politică totul fiind posibil), în teritoriu lucrurile nu stau deloc simplu. Toți liderii de partide spun că este necesară unirea forțelor, că este timpul să se renunțe la orgolii în favoarea binelui comun. Numai că, fiecare crede că el judecă corect, în timp ce ceilalți sunt doar orgolioși. Nici la Arad lucrurile nu stau altfel. PNȚCD susține sus și tare că la el este „drapelul" și forța, PPC-ul spune că are mult mai mulți membri decât PNȚCD, care nu îi are decât pe hârtie. Singurul care pare dispus să intre în Polul Popular fără prea mari pretenții, este UFD-ul, care a făcut deja un pas concret, prin fuziunea cu PPdR și exprimarea disponibilității de a discuta și cu PPC. Or, este evident că în discuțiile UFD-PPC nu poate fi ignorat PPdR-ul, care, ca și UFD, a demonstrat că se pot găsi căi de înțelegere. Dar, iată ce declară președinții celor trei organizații locale.

● ***Claudiu Cristea, președinte PNȚCD:***

„De acord, dar numai în jurul PNȚCD"

„Sigur că suntem de acord că este necesară o alternativă. Toți cei care doresc

să ni se alăture, sunt bineveniți, cu condiția să accepte faptul că suntem singurii și autenticii reprezentanți ai creștin-democrației în România, recunoscuți ca atare de Partidul Popular European. Așadar, doar în jurul PNȚCD se va putea forma alternativa. Inițiativa PNȚCD face parte din noua politică, de deschidere către toate forțele de dreapta, către personalități sau grupuri care au o viziune creștin-democrată".

Fără Lupu și Radu Vasile!

Întrebat dacă consideră că rechemarea în partid a lui Radu Vasile și Vasile Lupu demonstrează „o nouă politică", Cristea a răspuns sec: „Consider că reprimirea lor nu ar fi benefică pentru partid. Cei doi fac parte dintre cei care au încercat să distrugă PNȚCD-ul. Avem destule personalități capabile să relanseze partidul".

● ***Eugen Vancu, președinte PPC:***

„Am în spate 500 de membri"

„Pe plan central, ca și pe plan local, am fost întotdeauna adeptul trecerii peste orgolii. Sunt absolut de acord că este necesară crearea polului popular, dar fiecare trebuie să fie obiectiv în cântărirea propriilor forțe. Eu am în spate 500 de membri, pe care pot să-i justific la orice oră, nu umblu cu liste alcătuite pe baza crucilor din cimitire sau pe baza cărții de telefon. Sunt dispus să discut cu oricine are afinități pentru sistemul popular european, dar numai la concret. Dacă vrem la modul serios să construim, fiecare trebuie să se „curețe" de cei care nu doresc decât să-și perpetueze funcțiile. Cât despre întrebarea dumneavoastră referitoare la posibila întoarcere a lui Vasile Lupu în PNȚCD, mă îndoiesc că este posibilă. Dar, chiar dacă ar fi, o va face în nume propriu, nu în numele PPC. Vreau să știți că din cei 500 de membri ai PPC Arad, doar zece sau 15 sunt foști țărăniști, așa că nu cred că Lupu poate să afirme că oamenii vor face ce dictează domnia-sa. Dar, încă o dată, mă îndoiesc".

● ***Dan Antoci, președinte UFD:***

„A trecut vremea veleitarilor"

„Am spus întotdeauna că numai prin coagularea forțelor de dreapta se poate naște o alternativă viabilă. De asemenea, am spus întotdeauna că trebuie să renunțăm cu toții la orgoliile meschine. A trecut vremea veleitarilor. Dacă vom continua să avem mai multe partide de dreapta cu 4,99%, nu vom însemna nimic. Abia în momentul în care ai 5,1%, poți să spui că însemni ceva. Suntem dispuși oricând la dialog pe plan local. Cu PNȚCD nu am avut discuții. M-am întâlnit cu dl. Vancu și am convenit să ne mai întâlnim. Cât despre asocierea UFD-PPdR, aceasta există din data de 9 martie și funcționează."

SIMION TODOCA

RODICA BORZA, VIITORUL PREFECT AL ARADULUI?

(Urmare din pagina 1)

Apropo de agrearea de care se bucură Rodica Borza din partea conducerii organizației județene PSD, inclusiv a președintelui organizației, Dorel Popa. Nu este un secret pentru nimeni că Rodica Borza a reușit în politică ajungând până la funcția de secretar general executiv al PSD datorită și sprijinului lui Dorel Popa, interesat să-și aibă oamenii săi în posturi cheie, așa că presupusa numire a ei ca prefect este exact pe gustul și interesul d-lui Popa, care în acest fel și-ar avea „asigurat spatele" pentru cel puțin încă doi ani de acum înainte. Nu-i vorbă că nici acum Dorel Popa nu prea are pentru ce se teme, dat fiind faptul că prefectul - garantul și supraveghetorul respectării și aplicării legilor în teritoriu, ca să citâm o bombastică formulare din lege - trebuie să joace cum cântă PSD-ul local. Sau cel de la București care l-a pus prefect și care ***pentru orice mișcare „greșită în front"*** - a se citi, împotriva PSD-ului, inclusiv a d-lui Dorel Popa - riscă să-și piardă pâinea. Și, cine își dă cu stângul în dreptul așa, doar de amorul artei, de aici situația tacit acceptată: noi ne facem că vă supraveghem, iar voi vă faceți că ne ascultați! În concluzie sau una peste alta, ***există toate temeiurile pentru ca zvonul cu viitorul prefect să devină realitate,*** mai ales că Rodica Borza a dovedit că se descurcă binișor în politică. Cum se descurcă, de fapt, toți politicienii noștri. Spun aceasta vizavi de unele răutăți ce se spun pe seama ei: nu o cunosc personal, dar mi se pare că asemenea vorbe sunt de o evidentă rea-credință, vorbe care pentru unii au devenit - și nu numai în această privință - un hoby și un exercițiu zilnic...

În paranteză fie spus - pentru că veni vorba despre Dorel Popa - multă lume îl critică, dar la fel de multă lume - și aici ne referim la adversarii săi politici - îl invidiază. Și pe bună dreptate pentru că asemenea Rodicăi Borza și Dorel Popa a avut un urcuș politic neașteptat, nimeni acum doi ani, la depunerea candidaturii sale ca primar, neputând anticipa o asemenea evoluție politică, ***de la postura de... independent (vorba fie!) la cea de președinte al organizației județene PSD!*** Adică al partidului de guvernământ, ***Dorel Popa fiind la ora actuală*** - place sau nu place - ***omul cel mai puternic și mai influent din județ.*** O dovadă - dacă mai era nevoie - a poziției și influenței sale o reprezintă modul în care acesta reușește mai de fiecare dată să facă să joace Consiliul Local după cum dorește el. Firește, mulți se miră și se întreabă cum a reușit și reușește primarul - minoritar fiind ca partid în Consiliul Local, să-și impună punctele de vedere?! Simplu, folosind clasicele și răsverificatele pârghii politice: convingând pe unii sau promițând ceva altora. Cum se știe, despre primarul Dorel Popa se spun fel și fel de lucruri, îndeosebi în ceea ce privește niscaiva câștiguri materiale. Personal nu împărtășesc asemenea zvonuri pentru simplul motiv că nimeni ***dintre cei care colportează asemenea lucruri nu au adus și nu aduc vreo dovadă palpabilă, totul rezumându-se la „las' că știm noi".***

Ceea ce nu înseamnă că Dorel Popa nu este vinovat de multe, în special în ceea ce privește administrarea orașului ca și de o „secretomanie" devenită deja cronică.

Firește că în toată această ecuație ***un cuvânt de spus îl are și actualul prefect, Dan Ungureanu*** căruia - orice s-ar zice - nu i se prea pot imputa multe, el străduindu-se și reușind atât cât - subilinem încă o dată - îi permite funcția și mai ales... conjunctura politică să facă ceva pentru județ. Din ceea ce se cunoaște, Dan Ungureanu este bine văzut la București, cum la fel de bine este văzut și pe plan local așa că o eventuală schimbare a sa nu prea este credibilă. Și nu se justifică. ***Dar, te pui cu politica?*** Și mai ales cu politica de la noi?!

DE LA LIMBAJUL DE LEMN, LA UN LIMBAJ FĂRĂ FRONTIERE

Există un stil ziaristic, așa cum există un stil beletristic sau unul științific, de pildă? La această întrebare, majoritatea răspunsurilor sunt afirmative. Fără a încerca să analizăm în mod exhaustiv caracteristicile stilului ziaristic (sau publicistic) - nu e locul acum și aici -, vom face câteva precizări în legătură cu ceea ce înseamnă acest stil.

Un mod de abordare poate fi comparația cu alte stiluri. Față de stilul beletristic, cel publicistic se definește prin rigoarea informației, precizie, obiectivitate. Imaginația - o caracteristică esențială a stilului beletristic - este exclusă cu desăvârșire în stilul publicistic. Din punctul de vedere al expresiei, stilul publicistic nu recurge la metafore, nu face abuz de epitete sau de alegorii. Excepție fac oarecum reportajele, dar și aici faptul de viață trebuie relatat fără înfloriturii stilistice.

Dacă raportăm stilul publicistic la cel științific, vom regăsi suficiente trăsături care le diferențiază. Rigoarea e mult mai accentuată la stilul științific, iar dialectica demersului științific nu poate fi schimbată fiindcă ea urmează o logică strictă. În stilul publicistic, dacă am lua doar știrea drept exemplu, se poate începe cu orice întrebare: cine, ce, unde, când și eventual cum și de ce pentru știrea complexă. Este la latitudinea ziaristului care este întrebarea cea mai importantă și al cărei răspuns trebuie scris. Dialectica unei știri poate fi schimbată și aranjată după cum consideră ziaristul. Nu același lucru se întâmplă cu dialectica unui demers științific.

Din punctul de vedere al expresiei, stilul științific depinde clar de un limbaj științific cu termeni speciali. În stilul publicistic pot exista orice termeni, din orice stil, demersul rămânând totuși în termeni generali și cunoscuți.

S-ar putea spune că stilul publicistic preia câte ceva din celelalte stiluri - am amintit aici doar stilul beletristic și cel științific - atât ca mod de abordare, cât și ca expresie. Întrucât scopul principal al ziaristului este să informeze (informația se face chiar și într-un comentariu, care este o informație prelucrată) stilul publicistic trebuie să fie riguros, exact și la obiect. Pentru că astfel trebuie să fie și conținutul demersului publicistic - informația.

Relația conștient-expresie se poate vedea și făcând o comparație între stilul publicistic în perioada dictaturii comuniste și stilul publicistic actual.

În timpul dictaturii, teatrul publicistic era supercontrolat, dar funcționa în mod obligatoriu și autocontrolul. Toți ziariștii, fără excepție, scriau la comandă. Textele erau compuse, în majoritatea cazurilor, din expresii și fraze stereotipe. Limbajul a ajuns la manierism și nimeni nu avea curajul să se abată de la expresiile consacrate. Dacă Ceaușescu spunea că poporul a ajuns „pe noi culmi de civilizație", același lucru îl repetau și ziariștii. Cum Ceaușescu repeta același discurs peste tot, cu aceleași fraze și cu aceleași expresii „consacrate", limbajul ziaristic a ajuns la o sărăcie lexicală și stilistică nemaiîntâlnită. Cu câteva sute de cuvinte s-a scris presa în perioada dictaturii comuniste. Limbajul acelei perioade a fost caracterizat după un material rigid, - am numit lemnul - și expresia limbaj de lemn a rămas definitorie pentru orice exprimare încorsetată în stereotipie.

După revoluție, totul a explodat atât în conținut, cât și în expresie. Paleta s-a îmbogățit subit și, ca orice lucru nepregătit, totul s-a transformat în haos, atât ca expresie, cât și în privința conținutului. La un demers variat a fost necesar un limbaj diversificat, proprietarii de limbaj de lemn mai rămânând doar unii dintre foștii ziariști de casă ai lui Ceaușescu.

Numai că în ziaristică au apărut - ca și în celelalte domenii - tot felul de neaveniți, necunoscători de limbă românească, dotați cu incultură și lipsiți de o minimă deontologie profesională. **Amatorismul** a fost - și este încă - în floare, ceea ce guvernează un text ziaristic fără mesaj, lipsit de claritate și adeseori de un subiectivism condamnabil. Iar expresia este pe măsură. Se folosesc termeni improprii, iar dacă înainte lexicul lăsa de dorit, nici acum nu se poate spune că s-a îmbogățit prea mult, chiar dacă există libertatea de expresie. Dar libertatea de expresie nu aduce după sine în mod automat și posibilitatea de expresie.

Din nefericire, în limbajul unora dintre ziariști au intrat elemente de jargon și argou nu pentru varietatea stilului, ci pentru a ajuta la injurie și calomnie, acestea având pretenție de pamflet. Numai că în criză de elemente pamfletare, acești ziariști aduc în pagină injuria și calomnia, singurele ce le stau la îndemână. **Vulgarizarea** limbajului ziaristic este o realitate și se pare că e greu de stopat, funcționând în numele libertății de expresie.

O altă caracteristică a limbajului ziaristic actual este **prolixitatea**. Beția de cuvinte este la modă. Logoreea scapă de sub control și texte kilometrice împânzesc ziarele actuale. **Non multa, sed multum** ar putea fi un dicton valabil și astăzi, mai ales în ziaristică. Numai că uneori trebuie umplute paginile ziarelor, confundându-se adesea inteligența cu cantitatea.

Și totuși...

Făcând o comparație între demersul ziaristic de pe timpul dictaturii și cel acutal, suntem obligați să constatăm un progres vizibil, atât în conținut, cât și în expresie. Doar că, dacă în perioada dictaturii exista autocontrol și supercontrol, astăzi acestea funcționează cu intermitențe sau deloc. Și, de la necesara libertate de expresie, ușor se ajunge la haos, mai ales că, în opinia unora - greșită - cuvintele sunt un material ușor de mânuit. Probabil această impresie generează superficialitatea cu care sunt scrise unele articole. Oricum, democratizarea societății a dus și la democratizarea demersului publicistic și de la limbajul de lemn s-a ajuns la un limbaj fără frontiere. O situație fericită însă numai pentru cei ce cunosc cu adevărat limba românească.

I. IERCAN

La Comisia de Dialog Social

DISCUȚII MULTE, PROBLEME NEREZOLVATE

În ședința de ieri a Comisiei de Dialog Social au fost discutate problemele sindicatelor din două societăți (CET, TOP). Ne așteptam ca discuțiile începute luni, când prefectul Ungureanu a mediat o întâlnire între sindicaliștii CET și primarul Popa, să fie continuate ieri, însă nu s-a întâmplat așa. A fost o ședință haotică, care nu a reușit să-i lămurească pe reprezentanții celor două sindicate din CET.

„Primarul Popa nu a dat răspunsuri clare, ni se spun doar vorbe fără acoperire. Din iarnă până acum ni s-au făcut promisiuni, care nu s-au respectat. Nu putem să ne declarăm mulțumiți față de niște promisiuni fără acoperire. Probabil hotărârea noastră va fi să pornim acțiunile sindicale", a spus viceliderul sindicatului Energia, Aurel Pârvu, care l-a înlocuit pe Traian Deliman (aflat la Govora, la o întâlnire între liderii sindicatelor din Centralele externalizate).

Chiar dacă unii membri ai Comisiei au considerat că Aradul are alte probleme ce trebuie rezolvate, că problemele sindicatului ar trebui să fie legate doar de protecția socială și nu de cele economice - care sunt de competența unor organe locale - vicepreședintele CJ, Gheorghe Falcă, a pus câteva întrebări ce țin de partea economică a CET, explicând că problemele sociale decurg din cele economice. „Care sunt datoriile la Termoelectrica, la CFR, la rezervele statului, de ce s-a luat credit pentru salarii, când trebuie să vină americanii cu banii?", a întrebat Falcă. Nu i-a răspuns nimeni, fiindcă „n-am venit pregătiți pentru asta".

Președintele CNSLR Frăția, Lucian Lagșaghi (confederație sindicală la care e afiliat unul din cele două sindicate din CET), a spus că e logic ca Sindicatul să vrea să știe ce se va întâmpla cu CET-ul și cu salariații săi. „Deocamdată angajații sunt sub acoperirea H.G. 105, care spune că un an nu se fac disponibilizări, dar mai departe nu există nici o certitudine. E normal ca pe oameni să-i intereseze situația locurilor de muncă, dar am impresia că primarul îi duce cu vorba".

Foto: V. MUSCA

Referitor la problemele Sindicatului Solidaritatea (al comercianților din piața Mihai Viteazul), membrii Comisiei au făcut inventarierea doleanțelor acestuia, urmând să discute și cu conducerea TOP. La următoarea ședință, din decembrie, Comisia va da un răspuns Sindicatului Solidaritatea. Tot atunci vor fi discutate și propunerile sindicatelor din CET (după ce Primăria le va analiza).

GERLINDE KNAP

Vicepreședintele „Ligii Transilvania - Banat" declară că este „șocat" de decizia TMB de neînscrierea la tribunal

După cum se știe, Tribunalul Municipiului București a refuzat înscrierea Partidului „Liga Transilvania-Banat", argumentând, printre altele, cu pericolul „enclavizării" Transilvaniei și Banatului. Contactat telefonic, Mircea Teaha, vicepreședinte al „Ligii Transilvania-Banat", ne-a declarat că este „de-a dreptul șocat" de decizia judecătorului. **„Luni, pe data de 11 noiembrie, noi am demontat toate acuzațiile care ni s-au adus în privința Statutului și am fost asigurați că nu va fi nici o problemă cu înscrierea. Am așteptat liniștiți pronunțarea în ședință publică dar, la ședință dl. Iacob, secretarul general al Ligii, a rămas stupefiat când sala a fost evacuată, iar sentința de neînscriere a fost pronunțată cu ușile închise. Dl. Iacob a cerut să i se dea în scris motivele, însă a fost refuzat. În această situație, așteptăm să primim în termen legal motivația. Sunt extrem de dezamăgit. Eu sunt membru AFDPR, am fost arestat în 1988, pentru atitudinea față de dictatură. Mi se pare normal ca Statutul nostru să prevadă că nu pot face parte din partid cei care au făcut poliție politică pe timpul dictaturii. Cum să stau eu alături de cei care m-au anchetat? Știți ce a spus procurorul? Că nu respectăm dreptul la asociere!"**

S. TODOCA

Pentru nereguli metrologice

CET-ul, amendat cu două milioane de lei

Recent, inspectorii Centrului Județean de Metrologie Legală (CJLM) Arad au controlat în ce măsură activitatea CET-ului se încadrează în normele metrologice în vigoare. Astfel, au fost verificate cele două centrale de energie termică care funcționează pe hidrocarburi, respectiv gaz metan și păcură cât și CET-ul pe lignit, unde se utilizează cărbunele în principal și gazul metan are rol în susținerea arderii. În ambele cazuri, aprovizionarea se face în baza unor contracte încheiate la nivel național cu furnizorii de combustibili. Recepția cantităților de combustibil solid (cărbuni) se efectuează prin cântărirea masei brute, întrucât furnizorul nu dispune de o instalație de măsurare la locul expedierii. Din această cauză eventualele diferențe față de cantitatea declarată se reglementează pe baza cântăririlor făcute la recepție. Pentru determinarea volumului de gaz se utilizează sisteme de măsurare a cantității de fluide, montate în cursul anului 2000, care dețin toate documentele metrologice necesare. Măsurarea energiei termice livrate se face cu contoare de energie termică, în special de tip Sonocal, montate în anul 2001, care dețin documentele metrologice aferente.

Pe lângă aspectele menționate mai sus, inspectorii metrologi au depistat însă și nereguli. Astfel, instalațiile folosite pentru recepția calitativă a combustibililor nu sunt verificate metrologic, ceea ce înseamnă că ele pot funcționa cu erori de măsurare. De asemenea, nici contoarele utilizate la vinderea energiei termice nu erau verificate metrologic în întregime, planând și aici suspiciunea că nu se execută o măsurare corectă.

Pentru ilegalitățile descoperite - lipsa vizelor metrologice - inspectorii CJLM au aplicat, potrivit legii, o amendă de două milioane de lei.

COSMIN TRIF

De ieri

ARĂDENII POT COMANDA NOUA „DACIA PICK-UP"

În prezența a numeroase oficialități locale și a unui număr însemnat de oameni de afaceri, la sediul S.C. IATSA S.A. Arad a avut loc lansarea oficială a noului model de autoturism - DACIA PICK-UP. Cu motor Diesel 1,9 D, cu patru cilindri, noul tip de „Dacia" este performant, distingându-se prin adaptarea la condițiile dificile de utilizare, indiferent de tipul de motorină utilizat, condițiile de drum sau de mediu.

Injecția electronică împreună cu catalizatorul trifuncțional reduc emisiile poluante și permit încadrarea în normele de poluare Euro 2. „Prețul de vânzare al acestui tip variază între 5200 și 5800 de Euro, în funcție de dotări și tipul caroseriei, mașinile putând fi cumpărate și în rate sau leasing. „Le recomand arădenilor noua DACIA PICK-UP, în primul rând pentru fiabilitatea ei. Consumul de motorină se situează la 6,5 litri la o sută de kilometri", a precizat ing. Sorin Igreț - Dacotec la S.C. IATSA S.A. Arad.

Dacă la inaugurarea de ieri, mulți participanți au venit cu mașini străine, au plecat cu gândul de a se întoarce să-și cumpere una din cele mai noi tipuri de „DACIA".

FLORIN TRUȚ

Foto: V. MUSCA

Tâlhari, în arest

Cristian Daniel Varga, de 24 de ani, din Arad, în data de 22 octombrie a.c., în jurul orei 4,00, a pătruns în locuința lui B.D., din Arad, împreună cu încă doi autori, de unde, prin violență, au sustras bani și documente. Acesta, împreună cu ceilalți doi, reținuți anterior, este cercetat pentru săvârșirea infracțiunii de tâlhărie.

Furt de bijuterii

Vasile Valentin Micu, de 19 ani, din Arad, în noaptea de 25/ 26 octombrie a.c., împrietenindu-se cu S.C., din Arad, a sustras de la domiciliul acestuia mai multe bijuterii, în valoare de 3.500.000 de lei. Prejudiciul a fost recuperat. Pentru fapta sa, Vasile Micu este cercetat în stare de reținere.

Tot mai puțini angajați își reclamă patronii la stat

În acest an la Inspectoratul Teritorial de Muncă (ITM) Arad au fost înregistrate în jur de 500 de reclamații, adică mai puțin cu circa 150 față de aceeași perioadă a anului trecut. Inspectorul-șef **Liviu Crișan** spune că acest fapt este îmbucurător întrucât poate fi un semnal că numărul neregulilor de muncă a scăzut. Potrivit statisticii ITM, cel mai frecvent oamenii reclamă că patronii refuză eliberarea carnetelor de muncă după expirarea contractului de muncă dar există și plângeri referitoare la neasigurarea condițiilor corespunzătoare de muncă și neacordarea salariului minim pe economie.

Arădenii care se consideră lezați într-un drept al lor în ceea ce privește relația angajator-angajat pot reclama acest lucru la Inspectoratul Teritorial de Muncă Arad, instituție situată pe strada Episcopiei nr. 11-13, telefon 211762, e-mail: itmarad@rslink.ro

COSMIN TRIF

ÎN ROMÂNIA SE POATE ÎNTÂMPLA ORICE

Cunoscutul analist politic ION CRISTOIU comentează în exclusivitate pentru cititorii ziarului „Adevărul" evenimentele săptămânii

– D-le Ion Cristoiu, după atentatele teroriste din SUA, Rusia etc., iată că a explodat și la noi o grenadă în poarta Liceului „Jean Monnet"...

– Am intrat și noi în rândul lumii. Dincolo de gravitatea evenimentului, despre care nu putem să comentăm până ce nu avem datele necesare din partea organelor abilitate, ceea ce mă surprinde este comportamentul politicienilor români. Văzând spectacolul oferit de președinte, de premier și de suita de miniștri, am ajuns la concluzia că ne-am comportat ca un sat, nu ca o țară. Toți s-au călcat pe picioare în fața liceului și i-au încurcat pe anchetatori. Putem spune că premierul Adrian Năstase a șters efectiv toate probele... Totuși, România n-are doar cartierul Primăverii și doar liceul „Jean Monnet", pentru ca să canalizăm toată energia națională în rezolvarea a ceea ce s-a întâmplat acolo, chiar dacă la școala cu pricina învață odraslele șabilor din țară. Asta, ca să nu mai pomenim și despre subtila dezvăluire a premierului că în acele momente doamna Dana Năstase se afla acolo...

– Premierul a excelat mereu în problemele de imagine. Acum, mai avem un eveniment național: pasarela de la Băneasa...

– Exact. Plimbându-se prin București, premierul Adrian Năstase - devenind tătucul națiunii - a observat că lipsește o pasarelă prin Băneasa și a pus pe jar două ministere. Probabil că miniștrii cu pricina vor lăsa la o parte toate problemele curente și se vor duce să pună pasarela, iar bucureștenii se vor distra la o bere botezând-o „pasarela lui Năstase". Mă uimește peste măsură acest hei-rupism contemporan, care încurcă toate lucrurile în România: achetatorii care lucrează în cazul „Jean Monnet" lucrează sub presiune și primesc telefoane din cinci în cinci minute, miniștrii se apucă să pună pasarele, activitate care probabil era de resortul lui nea' Mitică de la regia de drumuri, secția Băneasa...

– Se spune că în cazul Păvălache, pe caseta filmată cu ocazia flagrantului, se vede și un înalt demnitar guvernamental...

– Cazul Păvălache are toate șansele să se finalizeze precum cazul „Țigareta". Vor cădea câțiva manipulatori de baxuri de țigări, după care totul se va opri. Un ministru nu pică decât atunci când va hotărî premierul Adrian Năstase. Până atunci demnitarul în cauză va fi șantajat, va trebui să cotizeze mai bine, iar justiția va fi folosită în bătălia care se duce în interiorul PSD...

– Vrem, nu vrem, ajungem iarăși la disputa Iliescu - Năstase. Au apărut date noi în bătălia dintre cele două tabere?

– Ultima dispută este cea referitoare la alegerile anticipate. Dacă Adrian Năstase va reuși să le promoveze, atunci președintele Ion Iliescu va avea doar un rol strict decorativ și își va petrece bătrânețile convorbindu-se cu ex-regele Mihai.

– Poate că îl va demite pe premier...

– Nu cred că e în stare de așa ceva, deoarece Ion Iliescu preferă să joace în așteptare. Cred că dacă nu veneau minerii în 1991, Petre Roman era și astăzi prim-ministru.

– Atunci vom avea alegeri anticipate și premierul Adrian Năstase îl va „rade" pe Ion Iliescu?

– N-ar fi exclus să nu fie nici anticipate, deoarece actualii parlamentari nu cred că ar fi dispuși să renunțe la doi ani de mandat, cu toată strădania premierului. Săptămâna viitoare vine momentul Praga, apoi vom sărbători intrarea în NATO până la Crăciun, după care vin sărbătorile de iarnă și Anul Nou... Probabil că o să ajungem să vorbim despre anticipate și prin 2004, când vin din urmă alegerile normale.

– Între timp, dacă nu-i ține figura cu alegerile anticipate, premierul ar putea să-i remanieze pe toți miniștrii care sunt de partea lui Ion Iliescu...

– Ar putea, dar și acest lucru se poate negocia. În România se poate întâmpla orice, inclusiv o împăcare între cele două tabere din interiorul PSD, împăcare care se poate face chiar și peste capul unuia sau altuia dintre cei doi lideri.

– Până la urmă se poate spune că disputa dintre cele două tabere este chiar benefică pentru statul de drept și pentru democrație...

– Măcar se mai feresc unii de alții. Din nefericire, principala vină pentru această stare de lucruri o poartă opoziția, care este încă departe de ceea ce ar trebui să fie.

DORU SINACI

Fotbal sub apăsarea punctelor

STEAUA - PENTRU TITLU, UTA - PENTRU MENȚINEREA ÎN DIVIZIA A

Multe sunt în joc sâmbătă. Pentru Steaua, a nu învinge echivalează, aproape sigur, cu pierderea titlului de campioană. Cele 11 puncte care îi despart pe roș-albaștrii de Rapid sunt o povară grea. UTA, la rândul ei, tânjește după cele trei puncte ca după aer. Este vital să nu facem un pas greșit acasă. „Alunecarea" în clasamentul adevărului, plus programul dificil din continuare, nu ar fi de natură să ne avantajeze în lupta pentru menținere.

Prin urmare, va fi un meci tensionat. Echipele sunt cu cuțitul aproape de os, obligate să transeze soarta acestei întâlniri. Factorul public este important (sperăm că arădenii vor fi la înălțime, atât numeric cât și prin încurajări). Forma de moment, inclusiv șansa pot fi luate și ele în considerare.

„Trebuie să trecem de Steaua"

Cu toate acestea, antrenorul F.C. UTA, Ionuț Popa, este încrezător și spune că „UTA poate trece de Steaua". În cursul dimineții de ieri, „principalul" Popa a jucat ... fotbal cu piciorul în compania lui Njok! Atacantul de culoare păstrează mari șanse pentru a reveni în „unsprezecele" de start al arădenilor, deși nu este complet restabilit și nu s-a antrenat de ceva vreme cu echipa. UTA a intrat în cantonament cu gândul la marele meci. Certă este o singură absență: Panin (suspendat pentru cumul de cartonașe galbene). Vor reintra, în schimb, Baldovin și Manta. Ieri, gazonul stadionului era în plină operație de cosmetizare. Se anunță un meci greu, ideea victoriei cuibărindu-se totuși în sufletele arădenilor. Primele acordate fotbaliștilor de la UTA, în cazul doritei victorii, sunt confidențiale, rămânând la nivelul stabilit pentru celelalte succese repurtate. Riscăm o formație-standard: Bogdan - Baldovin, Botiș, Luca, Panaitescu - Drida, Mărginean, Nagy, Fritea (Pit) - Njok (Vintilă), Manta. În altă ordine de idei, Botiș va fi urmărit de trimisul formației la care a evoluat până să se întoarcă la Arad. Zoltan Iașko își va face o părere despre oportunitatea unei noi treceri a fundașului la Șerif Tiraspol, termenul limită fiind de 15 decembrie.

AVANCRONICA ETAPEI

Militarii ajung astăzi

Steaua este așteptată să ajungă în orașul nostru în această dimineață. Seniorii vor veni împreună cu tineretul, partida dintre grupările secunde fiind programată pe arena CPL, de la ora 11,00. Antrenorul Victor Pițurcă și-a manifestat speranța într-o răsturnare de situație: „Distanța de puncte față de Rapid nu ne împiedică să ne jucăm șansa până la capăt. Campionatul este foarte lung, se mai pot întâmpla multe. Obiectivul nostru este câștigarea titlului." Lesne de intuit - o victorie la Arad este indispensabilă pentru Steaua. Adversarii au cunoscut serioase modificări în componența lotului. Miu, Bordean și Liță au fost trimiși la tineret, Neaga este incert, Aliuță suspendat iar Fl. Dumitru, Ogăraru, Bălan și Boștină, accidentați. Pe „lista neagră" mai sunt, se pare, Trică și Pompiliu Stoica.

Deplasarea steliștilor se va face pe calea aerului, cu o cursă charter, cazarea delegației bucureștene fiind asigurată de hotelul Central. Din Capitală vor sosi 150 de susținători roș-albaștrii, număr care a fost aprobat de conducerea F.C. UTA (Steaua a cerut garantarea prezenței a 500 de suporteri).

Întâlnirea UTA-Steaua are loc mâine, de la ora 14,00, fiind difuzată în direct de postul Pro Tv.

Arbitrii desemnați de forul de specialitate, sunt Viorel Anghelinei (Galați) - la centru, Cristian Nica și Marian Deaconu, ambii din Ploiești, la cele două margini. Rezervă: Orlando Trandu (Timișoara). Observatori vor fi Dumitru Mihalache (București) - organizare și Mircea Salomir (Cluj) - arbitri.

ADRIAN HĂRȚĂU

Acum opt ani, pe fundalul unor tribune „grele" care gemeau de speranță, Țucudean, Coraș și Radu George se duelau cu Steaua pe prima scenă. A venit rândul lui Mărginean, Luca...

Foto: M. CANCIU

IN MEMORIAM

ROMAN CODREANU

În aceste zile ar fi împlinit 50 de ani. Soarta a vrut altfel. Firul vieții sale s-a întrerupt prea timpuriu și am rămas doar cu amintirea lui. A fost un om mare și a avut un suflet pe măsură. Prin performanțele sale sportive a ridicat prestigiul acestei țări, și-a întemeiat o familie, și-a crescut copiii dar nu a ajuns să-i vadă împliniți. Pentru toată truda lui, în scurta existență pământeană, ar fi meritat mai mult de la viață. Ca orice om, atât cât a trăit, a cunoscut și binele și răul iar prin felul său de a fi, a adus și bucurie și supărare, a avut și prieteni dar și neprieteni.

La moartea sa, au suferit cu toții deopotrivă.

„Deșertăciuni sunt toate".

Un lucru este sigur: ROMAN CODREANU nu mai este printre noi acum când mulți dintre cei care l-au cunoscut și admirat ar fi dorit să-l sărbătorească.

Să ne gândim o clipă la el așa cum îl știm în cele mai fericite zile ale vieții sale și să-l rugăm pe bunul Dumnezeu să-l odihnească în pace.

Familia și prietenii

Astăzi, de la ora 11,00, la tineret

MARE MECI, MARE!

Pentru prima dată în cariera lor de fotbaliști, Miu, Bordean și Liță vor veni la Arad, pentru a evolua pe gazonul stadionului din Grădiște. Exilați la „tineretul" Stelei, cei trei vor da piept astăzi, de la ora 11,00, cu F.C. UTA, pe terenul „C.P.L.".

Antrenorul arădenilor, Viorel Pasc, se teme de meciul cu Steaua, tocmai pentru că militarii au în componență și jucători valoroși, din prima echipă, cum ar fi Miu, jucător de „națională". Cei de la UTA speră într-o minune, adică se gândesc la faptul că cei trei ar putea lipsi din garnitura oaspeților, însă șansele sunt minime, căci antrenorul Vasile Aelenei i-a anunțat pe toți titularii.

De cealaltă parte, antrenorul Viorel Pasc are la dispoziție un lot destul de subțire, măcar numeric. Majoritatea juniorilor sunt la Bacău, însă Ionuț Popa a oferit o mână de ajutor, renunțând la Grozav, Zaha, Turcan, Bier și suspendatul Panin.

Primul unsprezece e simplu și a fost conturat de ieri: Grozav - Panin, Zaha, Bier; Rus - Ardelean, Burlacu, Stanciu, Turcan - Hărdău, Chevereșan.

Pe bancă vor sta Iacob, Coroban, Feieș, Burlan, C. Curta, Sociu și Ciurdar.

Așadar, astăzi, de la ora 11,00, în Grădiște, pe „CPL", mare meci, mare. Cine va învinge? UTA sau Steaua? Răspunsul, astăzi, la ora 12,45...

LEO SFÂRA

„BATEM CU 3-0!"

s-a afirmat la conferința de presă de la F.C. UTA

Asupra conferinței de presă de ieri, de la FC UTA, au planat unele confuzii privitoare la organizarea acesteia. Însuși purtătorul de cuvânt al clubului, Cristian Szalai, a fost anunțat doar în ultimul moment de existența ei, mulți reprezentanți ai presei fiind luați astfel prin surprindere. În cele din urmă, s-a statornicit o regulă în acest sens, pentru zilele de miercuri-joi.

Tradiție și istorie

„UTA impune respect. La jocul de cupă, cu Inter Gaz, programul de meci a cuprins o idee ce l-a călăuzit pe Iosif Petschovschi. Conducătorii din București au apreciat tradiția și istoria UTA-ei. Vom face tot ce ne stă în puteri pentru a nu păta această imagine" - a afirmat directorul executiv, Emanoil Gherghel, după ce s-a declarat nemulțumit de anumite articole apărute în mass-media.

Cei fără bilet să nu vină la stadion

Cum cererea pentru întâlnirea cu Steaua este uriașă, se face un apel către suporterii arădeni, în vederea achiziționării biletelor până sâmbătă. În ziua disputei nu se mai comercializează bilete. Cei care nu au bilet să nu vină la stadion - s-a solicitat. Până ieri la prânz s-au vândut circa 3500 de bilete la peluză (la tribuna I s-au epuizat deja). Se estimează că numărul spectatorilor va fi de 7000-7500, în urma lucrărilor de amenajare efectuate.

Listă cu posibili transferabili

Există o listă cu fotbaliști străini care ar putea fi transferați în perioada următoare la F.C. UTA, majoritatea pe filiera Dumitrașcu. Cu toții sunt jucători liberi de contract. Printre dosarele întocmite se numără cele ale francezului Jimmy Saint Germain, germanului Markus Pleuler sau camerunezului Som Eli, fratele lui Njok, ultimul fiind așteptat să ajungă marțea viitoare. Nu vor fi omiși nici jucătorii din campionatul intern. În ceea ce îl privește pe Jeremie Njok, oferta Universității va fi analizată împreună cu impresarul Dumitrașcu, atacantul fiind legat de un contract cu o durată de 2 ani.

Meciul de Cupă, la Târnăveni

Partida Poli Iași - UTA, din Cupa României, va avea loc la Târnăveni. Astfel s-a stabilit de comun acord. Conform tragerii la sorți, clubul organizator va fi cel moldav.

Încep lucrările pentru nocturnă?

„În curând, peste două săptămâni, se va finaliza proiectul pentru nocturna stadionului. S-au făcut măsurători, iar în decurs de două luni, se vor înălța stâlpii" - apreciază Gherghel.

Încasări de 200 milioane lei

Dacă Poli Timișoara a avut beneficii de 1,5 miliarde lei prin susținerea meciului cu UTA, clubul arădean, cu un stadion având o capacitate mult mai redusă, mizează pe o sumă de 200 milioane lei, grație vânzării biletelor pentru confruntarea cu Steaua.

Borugă vede o victorie cu 3-0

Sosit spre finalul conferinței de presă, directorul tehnic Gheorghe Borugă a început cu o declarație în stilul caracteristic: „Batem pe Steaua cu 3-0. Steaua este o echipă «înfoiată» de Pițurcă, Păunescu și Becali. Noi avem juniori cu mare viitor și cel mai bun cuplu de înaintași din țară, Manta-Njok. Doar lipsa de experiență ne-a privat de un rezultat favorabil la Bacău. Deși Pițurcă este unul dintre cei mai mari antrenori ai României, cred că după meciul de sâmbătă va fi nevoit să își facă bagajele".

Despre Anghelinei

Iată două declarații referitoare la Viorel Anghelinei, arbitrul central desemnat pentru această întâlnire. **„Anghelinei este un arbitru care are toate posibilitățile pentru o prestație corectă"** (Gherghel); **„Anghelinei este un arbitru foarte bun. Am fi fost onorați să ne conducă într-una din etapele trecute. Pe de altă parte, să nu se uite că arbitrii sunt și ei oameni, pot greși"** (Borugă).

ADRIAN HĂRȚĂU

Adrian Drida convocat, în premieră, la naționala de tineret

Nicolae Manea, antrenorul naționalei de tineret a României a dat publicității lista cu jucătorii convocați pentru partida amicală cu reprezentativa similară a Elveției, care va avea loc miercuri, ora 20, la Mogoșoaia.

Spre bucuria noastră, a arădenilor, și FC UTA are un reprezentant la lotul de tineret. Este vorba de mijlocașul Adrian Drida, cel care a fost convocat în premieră, sub tricolor.

D.S.

CÂȘTIGĂ ÎMPREUNĂ CU UTA!
FII ARĂDEAN PE VIAȚĂ!
CUMPĂRĂ ACȚIUNI LA UTA!
Te așteptăm zilnic la sediul clubului între orele 11 - 14, tel. 289.204.
(c.b.)
Partenerii UTA: WEST BANK, ROWO, ROMTRANS, METAL COMP, ERIKA INVEST, LACKNER & SCHWARZ, HELVETICA MILK, AGRIROM, PLETL, ERREA, IMAR, GENERAL BETON, INSTAL GROUP, MR FAB, FERONERIA

Programul competițiilor

■ **Fotbal.** Sâmbătă, ora 14, pe stadionul UTA, în cadrul etapei a XII-a a Diviziei A, are loc meciul **FC UTA - Steaua București.**

• În Divizia C, sâmbătă, ora 11, se dispută partidele: **ACU Arad - CF Cugir, West Petrom Pecica - CFR Simeria, Tricotaje Ineu - Marmația Sighetul Marmației, Frontiera Curtici - Olimpia Gherla.**

• În Divizia D, **sâmbătă, ora 11:** „U. Vinga - Șoimii Lipova, Crișul Chișineu Criș - Vulturii Socodor, **sâmbătă, ora 14:** Armonia Ineu - Mureșul Zădăreni. **Duminică, ora 11:** Crișana Dinamo Sebiș - Șoimii Pâncota, **duminică, ora 14:** Victoria Nădlac - Gloria Arad, Voința Macea - Înfrățirea Iratoșu, Olimpia Bârzava - Comera Arad, Șiriana Șiria - AS Romvest.

■ **Tenis de masă.** Sâmbătă, de la ora 9, la Sala CSM din str. M. Eminescu 28, în Divizia A masculin: CSM Arad - UNTRR. U. Tricolor București. **Duminică, de la ora 9:** CSM Arad - Bălțoi Prim Cons Slatina (Superliga feminină) și CSM Arad II - CSS LPS Slatina I (Divizia B feminin).

■ **Kaiac.** Sâmbătă, de la ora 10, pe râul Mureș, în zona Sălii Sporturilor, are loc concursul de Kaiac dotat cu Cupa Aradului, la care participă CSS Timișoara, CSS Orșova, CSS Arad și Voința Arad.

Fotbal - CN juniori republicani

PENTRU UTA, REMIZĂ ALBĂ

La Bacău au început ieri partidele grupei semifinale din cadrul Campionatului Național de juniori republicani A, la fotbal, competiție la care participă și FC UTA.

Elevii pregătiți de Ștefan Gal (prezent cu copiii la Bacău) și Viorel Pasc (rămas surprinzător acasă), au debutat cu o remiză albă. A fost FC UTA - Sportul Studențesc 0-0.

Pentru UTA au evoluat: Calițoiu - Molnar, Papavă, Rusu, Românu, Velțenescu - Bălan, Bandi, Pălincaș - Ștefănuc, Brânda. Au mai jucat: Hozaș, Moca, Nica, Petrovici și Petrean.

În celălalt joc al grupei: FCM Bacău - Petrolul Ploiești 2-1.

Astăzi, FC UTA întâlnește Petrolul Ploiești, într-un joc foarte important. O victorie i-ar menține pe tinerii jucători arădeni în lupta pentru ocuparea locului întâi, calificant pentru finala C.N. de juniori.

D. SCRIDON

s.c. COMPANIA DE TRANSPORT PUBLIC S.A. ARAD

aduce la cunoştinţă

POSESORILOR DE LEGITIMAŢII DE CĂLĂTORIE GRATUITE (beneficiari ai L. 42/1990, L. 53/1993, O.G. 105/1993, adică eroii revoluţiei, deportaţi pe considerente etnice şi victime ale regimului totalitar în perioada 1945-1898) următoarele:

Începând cu data de 02.12.2002 toate aceste legitimaţii se vor schimba cu alte legitimaţii noi, în punctele următoare:

- Sediul CTP Arad, Calea Victoriei nr. 35B-37, Serviciul Comercial, d-na Iulia Giulau, între oele 7,00-15,00, pentru beneficiarii Legii 42/90;
- Sediul A.F.D.P. Arad, B-dul Revoluţiei 73, d-nul Cornea Corneliu, în zilele de luni, miercuri şi vineri între orele 8,30-13,00, pentru beneficiarii Legii 53/1993 şi O.G. 105/1999.

Menţionăm că începând cu data de 01.01.2003 vechile legitimaţii îşi încetează valabilitatea.

(2734656)

Regăseşte PASIUNEA

www.regaseste-pasiunea.ro

Prof. dr. IOIART IOAN
urologie - **Cabinet privat**
Consultaţii: **zilnic** 14.00-18.00
Str. Traian Moşoiu nr. 11, Arad
Programări: ☎ 255 255

Şef lucr. dr. OLARIU CODIN
cardiologie - **Cabinet privat**
Consultaţii: **Mi•Joi•Vi** 15.00-18.00
Bd. Revoluţiei nr. 23, apartament 6, Arad
Programări: ☎ 213 000

Dr. ŞTIUCĂ FLORIN
urologie - **Policlinică**
Consultaţii: **zilnic** 8.00-13.00
Bd. Revoluţiei nr. 45, Arad
Programări: ☎ 253 767

Dr. UDUDEC TITUS
medicină de familie - **Cabinet privat**
Consultaţii: **Luni•Mi•Joi•Vi** 8.00-12.00; **Ma** 15.00-18.00
Str. Andrei Mureşan nr. 19, Arad
Programări: ☎ 250 700
(c-498)

Şef lucr. dr. IOIART RODICA
diabetologie - **Cabinet privat**
Consultaţii: **Luni•Mi•Vi** 14.00-18.00
Str. Traian Moşoiu nr. 11, Arad
Programări: ☎ 255 255

Dr. FILIMON MARIA
medicină de familie - **Cabinet privat**
Consultaţii: **Luni•Vi** 12.30-17.00; **Ma•Mi•Joi** 8.30-13.00
Str. Nicolae Grigorescu nr. 4-6, Arad
Programări: ☎ 255 803

Asociaţia Română a Disfuncţiei Erectile

Specialişti în diagnosticarea şi tratarea problemelor de erecţie

Contor ZENNER®

Angajează:

REFERENT COMERCIAL
pentru compartimentul DESFACERE

Cerinţe :
- studii superioare tehnice (TCM, mecanică fină)
- domiciliul stabil în Arad
- abilităţi operare PC (Windows,Word,Excel)
- carnet de conducere cat.B
- stagiul militar satisfăcut (pentru bărbaţi)
- cunoaşterea unei limbi străine (engleză şi/sau germană)
- bune abilităţi de comunicare

(2734657)

Scrisoarea de intenţie şi Curriculum vitae vor fi trimise prin fax 0257 250524 sau prin e-mail la calimente.i@zenner.ro, până la data de 22.11.2002. Informaţii suplimentare se pot obţine de la sediul societăţii din Arad, Calea Bodrogului 2-4 sau la telefon 208270.

Tribunalul Arad

organizează selecţie de oferte

pentru

achiziţionarea de tehnică de calcul şi copiatoare.

Informaţii la camera 205, et. II, telefon 230.556.

(G)

NJ NORMAN & JARNIG S.R.L

Str. Guttenbrunn nr. 24
Mobil 0744.523.057
Tel/Fax 0257-278.090

VÂNZĂRI ŞI ASCUŢIRI
de pânze circular, burghie şi freze

Lipim şi ascuţim pânze de banzic.

(1586274)

ZIRIDAVA

Shopping Center

La dispozitia Dumneavoastra!

Luni - Vineri:08 - 20
Sambata:09 - 17
Duminica:09 - 13

ARAD
BD.REVOLUTIEI
NR.39-41

(C.A.)

foto studio enigma

ATENTIE ABSOLVENTI !

Toata gama de fotografii pentru clasele terminale

Preturi mai mici ca anul trecut, oferta mai diversificata !

CLASIC & DIGITAL
Traditie, profesionalism

Sediul: Bulevardul Revolutiei, nr. 80 Tel. 0257.251459

Kodak EXPRESS

www.fotoenigma.ro 4 magazine in Arad

(c.b.)

GENERAL CONTACT

CENTRALE TERMICE

INSTALAŢII DE ÎNCĂLZIRE

INSTALAŢII SANITARE

INSTALAŢII SUB REGIM I.S.C.I.R.

2900 ARAD (RO)
Micălaca bl. 362, sc. A ap. 1
Tel./Fax: 0257-259.213
Mobil: 0788-400.220

(C.A.)

SC TAKATA PETRI - cu sediul în ARAD -

ANGAJEAZĂ INGINERI

CERINŢE:

- CUNOŞTINŢE FOARTE BUNE DE LIMBA GERMANĂ

CV-urile se depun la sediul societăţii din Arad **CALEA AUREL VLAICU** (la ieşirea din Arad spre Nădlac)
Informaţii suplimentare la tel.0257/ 289.847 - d-nul **Roşu Victor**.

TAKATA-PETRI
Calea Aurel Vaicu F.N., Arad, tel. 0257-289.847, fax 0257-272.587

(C.A.)

S.C. TERMOROH IMPEX S.R.L.

angajează personal specializat în

Service centrale termice

Cerințe:
- cunostințe în domeniul electrotehnic.
- pregătire medie.
- experiența în domeniu constituie un avantaj.
- cunoașterea limbii maghiare constituie un avantaj.

Persoanele interesate sunt rugate să trimită un C.V. însoțit de o scrisoare de intenție prin fax la: 271.828 până la 01.12.2002. Relații la telef. 273.780, 274.282. Numai candidații selectionați vor fi contactați.

(1048544)

MEDIAGRAF S.A.

Angajează SECRETARĂ

Condiții:
- vârsta maxim 30 ani
- cunoștințe operare PC, contabilitate primară, disponibilitate program prelungit, limba engleză satisfăcător.

C.V-urile se depun la sediul Mediagraf S.A., str. Feleacului F.N., Arad, lângă Complex Jackson, între orele 8,00-14,00. Fax. 250920.

(c.b.)

Holcim

Operând în peste 70 de țări cu mai mult de 45000 de angajați, grupul Holcim este unul din liderii mondiali în producția și distribuția de ciment, betoane, agregate (nisip și pietriș), precum și în oferirea de servicii pentru piața construcțiilor.

În contextul dezvoltării activității de producție a cimentului , SC Holcim (Romania) SA - Ciment Aleșd caută:

- **Ingineri constructii civile**

Aleșd

Principalele responsabilități:
- Conduce și coordonează realizarea și punerea în funcție a unor proiecte de investiții industriale la termenul fixat și în bugetul aprobat.
- Răspunde de lucrările de construcții în cadrul proiectelor complexe de investiții.

Candidatul ideal va avea:
- studii superioare în domeniul construcțiilor
- atestat de Inspecția de Stat în Construcții ca diriginte de șantier
- experiență profesională ca dirigenție de șantier (cel puțin 3 ani)
- cunoștințe de Microsoft Office, AUTOCAD
- cunoștințe de limba engleză (scris și vorbit)

Cei interesați sunt rugați să ne trimită un Curriculum Vitae însoțit de o scrisoare de intenție la adresa de mai jos.

Holcim (Romania) SA Ciment Aleșd
Departamentul de Resurse Umane
Viitorului 2
3581 Chiștag Aștileu Bihor

Așteptăm cu interes candidatura Dumneavoastră!

(2734654)

LA NOI MOȘUL VINE MAI REPEDE!

ABONEAZĂ-TE LA CONNEX ȘI PRIMEȘTI 1 PACHET CONNEX GO SAU KAMARAD PULS ALTE CADOURI SURPRIZĂ CELOR CARE PREZINTĂ ACEASTĂ REGLAMĂ DIN ZIAR LA MAGAZIN

OFERTA CONNEX

50% reducere la abonament in primele 6 luni de contract
2 $ bonus* pe langa creditul initial de 5 $, pentru orice cartela SIM reincarcabila Connex GO! Sau Kamarad cumparata si activata in perioada 21 octombrie - 24 noiembrie 2002.

* Valabil 30 de zile de la activare; suma neconsumata se retrage.
** Preț fără TVA, valabil pentru conectare în rețeaua Connex. În limita stocului disponibil și numai pentru telefoanele din ofertă.

Manila impex
Calea Aurel Vlaicu nr. 121 - 125
Tel/fax.: 0257/274-687

DEALER CONNEX

(C.A.)

s.c. Interconsulting s.r.l.

ÎNFIINȚĂRI - MODIFICĂRI
SOCIETĂȚI COMERCIALE • ASOCIAȚII
FUNDAȚII • **COD UNIC** • LICENȚE
AUTORIZAȚII
Prestări Servicii PSI Protecția Muncii

Str. A. Muresanu (fostă E. Varga) nr. 17
tel. 0740.822.163

Înmatriculări - Radieri auto

(C.459)

Peugeot 206. Irezistibil.

Începând de la: 7.565* EURO.
Leasing 3 ani: • 144* EURO lunar
•2.269* EURO avans
•1.513* EURO valoare reziduală

206 PEUGEOT

PEUGEOT. PENTRU CA AUTOMOBILUL SĂ FIE ÎNTOTDEAUNA O PLĂCERE.

AUTO SML - CONCESIONAR PEUGEOT
VIZITAȚI-NE LA NOUL SEDIU DIN ARAD
MICĂLACA 1 EST F.N. (IEȘIREA SPRE DEVA), TEL. 0257/278.738
* plus TVA

(2734522)

Tata economisește cu dobândă!

Tati mi-a spus că are niște prieteni buni și înțelepți la bancă și ei l-au învățat cel mai bine cum să strângă bani. Atunci tati a dus economiile noastre la bancă și le-a lăsat acolo în siguranță, ca să se înmulțească pentru noi. Și mi-a spus că din ele poate să ia oricând o parte dacă ne trebuie, și asta fără să piardă din ceva foarte important care se cheamă dobândă! Și eu când o să fiu mare tot la banca lui tati o să-mi duc economiile, că e mare și puternică și e peste tot.

Sună la 0800 802 02 02 ca să afli mai multe despre ACCES PLUS, contul tău de economii de la Raiffeisen Bank.

(2734519)

Raiffeisen BANK
Banca ta de încredere.

0800 802 02 02
luni-vineri: 8:00-20:00; sâmbătă: 9:00-15:00
Număr apelabil gratuit, fără prefix, din întreaga țară, de la posturi telefonice fixe

Ai o factură RDS sau RCS de achitat?

Vrei să afli informații comerciale despre conectarea la Internet sau la sistemul de televiziune prin satelit?

AI ACUM LA DISPOZIȚIE
NOUL BIROU COMERCIAL RDS & RCS!

Adresa: **Piața Avram Iancu nr. 8** (în spatele Teatrului)
Contact: **telefon 228302, e-mail sales@rdsar.ro**

Orar: luni - vineri între 9 și 17 (RDS)
luni - vineri între 9 și 18, sâmbăta 9-13 (RCS)

(c.b.)

SUPER OFERTĂ

CU PREȚURI ÎNCEPÂND DE LA:

bluze	195.000 lei
pantaloni	280.000 lei
costume	850.000 lei
paltoane	950.000 lei

dorela COLLECTION

STR. EMINESCU NR. 3

WWW.DORELA.COM (2734193)

et@lon Calea Timișorii Nr. 75; Tel./fax: 287.707

Organizează în perioada 18-30 noiembrie 2002
selecție pentru ocuparea postului de

TIPĂRITOR OFFSET

DE REȚINUT! Pot participa la selecție atât persoane calificate în această meserie cât și persoane care optează pentru calificarea la locul de muncă.

(1586270)

Angajăm

1. Magazioner - gestionar
2. Agent livrări - șofer cat. B, C și E

▲ Minim liceu
▲ Experiență minim 1 an
▲ Limba engleză și/sau maghiară bine
- constituie avantaj

Rugăm C.V. scris de mână pe Calea Timișorii nr. 41.

(1586274)

ANIVERSĂRI

Scumpa noastră păpușică

DIANA MARIA CIOCÂRLAN

împlinește doi anișori. Îi dorim din suflet tot ce poate fi mai bun și mai minunat pe lume. Părinții Adina și Marcel, bunicii, tușa Lili, unchiul Radu.

Cu ocazia zilei de naștere, dorim din toată inima pentru IMI MATYAȘ multă sănătate, bucurii și „LA MULȚI ANI". Părinții și bunica. (28642)

14 TRANDAFIRI, MULȚI ȘI FERICIȚI ANI pentru dragul nostru nepot și verișor,

PALINKO ROBERT - PAUL

Buni DOINA, tușa-nașa, unchiul SORIN, buni AURELIA, verișorii DACIAN, SILVIU, IASMINA. (28902)

MATRIMONIALE

SEXY, provocatoare, sunt liberă ați satisface FANTEZILE. Telefon 0721.778.190. (28847)

VÂNZĂRI APARTAMENTE O CAMERA

Vând garsonieră confort I sporit, cameră, bucătărie, baie, hol, balcon, îmbunătățiri, str. Brezoianu, etaj III, 6.700 USD, negociabil. Telefon 0257 - 272891. (28740)

VÂNZĂRI APARTAMENTE DOUA CAMERE

Vând apartament două camere, în Stațiunea Moneasa. Telefon 0723.479.896.

Vând apartament 2 camere, parter, str. Mucius Scaevola, Arad. Telefon 210360, după ora 16. (28401)

Vând apartament 2 camere, semidecomandat, etaj I, Grădiște. Telefon 0723.489.200. (28650)

Vând apartament 2 camere, decomandat, renovat stil occidental. Telefon 0745.912.252. (28294)

Vând apartament 2 camere, îmbunătățit, gresie, faianță, Aradul Nou, 8.500 $, negociabil. Telefon 0745.802.169. (28692)

Vând apartament 2 camere, confort I, decomandat, suprafață 95 mp, zona Micalaca, bloc 325, scara B, ap. 9, îmbunătățit, contorizat apă caldă și rece, căldură, ocupabil imediat. Telefon 259760; 0723.464.785. (28588)

Ocazie! Vând 2 camere, Miorița, etaj I, mici îmbunătățiri, 12.500 USD, negociabil. Telefon 253364; 0766.231.477. (28549)

Vând apartament 2 camere, în Micălaca, zona III, stare foarte bună, vizibil zilnic. Telefon 0722.637.791. (28893)

Vând apartament 2 camere, str. Tudor Vladimirescu, colț cu Andrei Mureșan, contorizat individual căldură. Telefon 230436. (28898)

Vând apartament 2 camere, Vlaicu. Telefon 229954, după ora 16. (28484)

Vând apartament 2 camere, parter, zona Gării, bloc contorizat. Telefon 233884. (28545)

VÂNZĂRI APARTAMENTE TREI CAMERE

Vând apartament 3 camere, Legea 112, încălzire centrală gaz, central, preț convenabil. Telefon 210288; 0744.522.034. (28717)

Vând apartament ultracentral, 3 camere, multiple îmbunătățiri. Telefon 285085. (28472)

Vând apartament 3 camere, în Chișineu Criș, toate îmbunătățirile, str. Teilor, bl. C5, etaj III, ap. 15, foarte avantajos. Telefon 0744.290.433. (28636)

Vând apartament în asociație, 3 camere, dependințe, 110 mp + anexe, grădină, bucătărie, garaj, pivniță 100 mp, total 210 mp. Telefon 210727. (28644)

Vând apartament 3 camere, Chișineu Criș, îmbunătățiri, preț atractiv. Telefon 0744.290.433. (28259)

Vând apartament 3 camere ultracentral, etaj 3, îmbunătățiri, contorizat. Telefon 250422, după ora 17. (28746)

Vând 3 camere Micălaca, etaj 2, cu îmbunătățiri, 13.800 USD. Telefon 270856, 0766.231.477. (28549)

Vând apartament Samanta, zona Polivalentă, 3 camere, urcător. Telefon 228562, 0723. 133.779. (28662)

Vând apartament 3 camere, str. Miron Costin, bloc 4, etaj 4. Telefon 228943. (28566)

Vând apartament 3 camere, decomandat, contorizat, gresie, faianță în baie, confort I, etaj 4/4, zona Y-uri, preț 12.500 USD, negociabil. Telefon 241324; 0722.622.914. (4226746)

VÂNZĂRI APARTAMENTE PATRU CAMERE

Vând apartament 4 camere, etaj I, cu 3 balcoane închise, zona UTA. Telefon 286705, 0724.786.967. (28760)

Vând apartament 4 camere, deosebit finisat, zona Intim, scări interioare, încălzire proprie, semimobilat. Telefon 250259, zilnic 16-18; 20-21.

Vând apartament 4+1 camere în vilă, în Timișoara, poziție ultracentrală. Telefon 0257-257130; 0256-193411; 0722. 663.275.

Vând apartament 4 camere + garaj, ultracentral, 45.000 $. Telefon 278009. (28168)

Vând apartament 4 camere, Micalaca, etaj 4/6, preț 13.900 Euro, negociabil. Telefon 0721.949.346. (4226288)

Vând apartament 4 camere, multiple îmbunătățiri, Mioriței 188, et. III, ap. 15, preț la vedere. Telefon 0723.627.678, 259950. (4226292)

VÂNZĂRI CASE

Vând casă + 1 cântar metalic, 500 kg. Telefon 240624. (28520)

Vând 1/2 casă, solidă, 4 camere, garaj, Boul Roșu, Legea 112. Telefon 283632. (28867)

Vând vilă - Vlaicu. Telefon 0745.634.885; 276553. (28369)

Vând casă Micălaca, str. Lipovei, 1.200 mp. Telefon 0722.226.403. (28435)

Vând sau schimb cu apartament 3 camere central, casă deosebită toate utilitățile + piscină. Telefon 250718, 0724.420.840. (28603)

Vând casă, grădină, localitatea Covăsânț. Telefon 280377; 385058. (28713)

Vând casă și grădină mare, în Felnac. Telefon 411213 (28641)

Vând urgent casă în Sântana, str. Oituz nr. 32 bis, cu anexe, apă, posibilități gaz. Informații telefon 374031. (28359)

Vând casă mobilată (nemobilată) vizavi PETROM Vlaicu, posibil plata și în rate. Informații telefon 275681. (28055)

Vând casă și o vacă, localitatea Horia nr. 438. Telefon 0257-532178. (28647)

Vând casă în Grădiște cu 3 camere, gaz, apă, grădină. Telefon 469031. (4226738)

Vând casă în Bujac, str. Herodot, nr. 8/A. Telefon 0740.090.344. (28434)

Vând casă 4 camere, Pârneava, 43.500 USD negociabil. Telefon 0257 - 251471. (28772)

Vând casă Aradul-Nou, 3 camere, baie, cămară, antreu, curte, gaz, telefon, apă, canalizare, preț 16.000 Euro. Telefon 0744.770.654. (28546)

Vând casă cu grădină mare, în Ghioroc. Telefon 0721. 022.160; 0721.825.889. (28582)

Vând vilă tip Duplex, 500 mp, termopan, piscină, încălzire proprie, zonă centrală. Telefon 0745.347.177. (28235)

Vând cașă, 2 apartamente și anexă, 2 camere cu trifazic, curte, grădină, 850 mp, 65.000 $, negociabil. Telefon 279330; 0722.457.086. (28548)

Vând urgent casă în Bujac, str. Ulpiu nr. 8. Telefon 274890. (28795)

Vând casă (2 corpuri), Păuliș, cu grădină + anexe. Telefon 219446. (4226291)

Vând casă 3 camere, teren arabil, pădure, sat Văsoaia (Codru), 100.000.000 lei. Telefon 0257/320237 - Buteni. (4226286)

Vând casă, 3 camere, 2 terase, 2 garaje, 1.000 mp, toate utilitățile, preț negociabil la vedere. Telefon 214512. (28835)

Vând casă, localitatea Cruceni nr. 295. Telefon 0745. 197.701. (28849)

Vând casă în Secusigiu, 4 camere, anexe, grădină mare, preț 9.800 Euro, negociabil. Telefon 255662. (28856)

Vând casă 2 camere + 1 anexă, teren 700 mp, front 13 m, toate utilitățile, Micălaca, str. Constanța nr. 8, cu ieșire la str. Junilor, preț 25.000 USD, fix. Telefon 0722.588.642 seara. (4226757)

Doriți casă cu 6 camere, zonă centrală - Zimandul Nou? Merită văzută! Telefon 0721.041.494. (4226762)

VÂNZĂRI SPAȚII

Vând CHIOȘC ALIMENTAR, demontabil, 7.000.000 lei. Telefon 244800, 289239. (28876)

VÂNZĂRI TERENURI

Vând teren ideal investiții, zona Centură - SERE. Telefon 0745.365.755; 235171. (28488)

Vând urgent teren arabil, 1,5 ha cu sau fără clădire, toate utilitățile, zona fostului CAP Pâncota. Informații Pâncota, str. Calvariei nr. 18. Telefon 0721. 647.860. (28737)

Vând 5.000 mp, teren intravilan, Aradul Nou, posibilități gaz, apă, agent termic, curent. Telefon 0722.355.963. (28703)

Vând 10 ha pădure esență tare, vârsta exploatării, zona Văsoaia. Telefon 286705, 0724.786.967. (28760)

Loc de casă, 361 mp, toate utilitățile, Zădăreni, 1.600 Euro, negociabil. Telefon 0744. 126.125. (28722)

Vând urgent teren în Subcetate, 1.000 mp. Telefon 0723.046.263. (28813, 16)

Vând loc casă, zona Bujac (apă, curent, gaz, telefon). Telefon 0766.678.017. (28893)

VÂNZĂRI AUTO

Vând OPEL OMEGA T.D. 1995, full extrase, înmatriculat, preț 8.700 Euro, negociabil. Telefon 0722.292.611. (28870)

Ocazie! Vând Dacia an 1987, numere noi, stare bună, 690 $.Telefon 283632; 0722. 344.705. (28867)

Vând bord Renault 11 complet + parte electrică. Telefon 260674. (28808)

Vând radiator Ford Escort 1,6 și radiator BMW 2000. Informații 462568; 0744.244.501.

Vând Dacia 1300, 1975, CIV, VT, stare foarte bună, 650 Euro. Telefon 0722.332.510; 0740. 942.219.

Vând chiuloase auto recondiționate, cu garanție. Telefon 247122, 349922. (4226719)

Vând ANVELOPE ARO, Jeep - 500.000; autoturisme 13, 14 - 300.000; 15, 16 - 400.000 și camioane. Telefon 259339, 563027; 0744.706.321. (28502)

Vând Volkswagen Passat 1,9 TDI Variant, an 1995, cass, boxe, cârlig, carte service, unic proprietar, 8.000 $. Telefon 0744.232.068. (28576)

Vând CUTIE VITEZE MAN preț convenabil. Telefon 0740.671.729. (28600)

Vând Ford Tranzit 8+1 locuri, din 97, preț convenabil. Telefon 0744.645.923. (28666)

Vând tractor U650, plug, disc, remorcă. Informații telefon 0745.307.645. (28675)

Vând Peugeot 309 SX, anul 1988, stare foarte bună. Telefon 349777. (28613)

Vând Dacia 1304, an 1995, 1400 cc, stare bună, preț 1.700 Euro. Telefon 0745.614.877. (28719)

Vând Dacia 1310, 1986, cu VT 2004. Telefon 0745.807.783; 287939, 213319. (28761)

(Continuare în pagina 13)

S.C. EXPERT S.A. ARAD

În calitate de lichidator al S.C. ALFAR S.A. Arad,

anunță vânzarea, în conformitate cu prevederile Legii 64/1995 republicată, prin LICITAȚIE PUBLICĂ DESCHISĂ, cu strigare, a următorului activ:

Nr. crt.	Denumirea mijlocului fix	Preț lei (inclusiv TVA)
Activ 18	Surse, acumulări și rețele apă tehnologică	542.293.340

(C.A.)

Activul este amplasae în Arad, Calea Zimandului nr. 3, putând fi vizitat zilnic între orele 9,00-14,00.

Relații se pot obține la telefoanele 0257 - 276.101 dl. Tanca Gheorghe și 0722 - 343.784 ing. Moț Marius.

Licitația pentru activul din prezentul anunț va avea loc în data de 22.11.2002, ora 12.00,la sediul SC ALFAR S.A. Arad, Calea Zimandului nr. 3 ,termenul de înscriere la licitație fiind până la data de 21.11.2002, ora 15,00.

În cazul neadjudecării activului licitația va fi reluată săptămânal, după o publicitate prealabilă.

ABONEAZĂ-TE LA ADEVĂRUL

Pentru luna decembrie prețul abonamentului rămâne 60.000 lei

PENTRU ABONAȚI, ZIARUL COSTĂ DOAR 2400 LEI

Se pot face abonamente și pe trei luni, șase luni și un an, abonații nefiind afectați de majorările de preț ulterioare.

Cititorii care doresc să se aboneze la cotidianul „Adevărul" și întâmpină dificultăți în contractarea abonamentelor sunt rugați să sune zilnic, între orele 8-16, la Oficiul Județean de Poștă Arad (tel. 230.850) sau la redacția ziarului nostru (tel. 281.797).

(Urmare din pagina 12)

Vând Opel Vectra, fabricație 1993, benzină, servo, central, ABS, airbag, geamuri electrice, alarmă, negru metalizat, preț 4.800 Euro, negociabil. Telefon 0723.735.554. (4226736)

Vând Dacia Breck din 1994, impecabil, piese Ford Kargo 1990. Telefon 0257 - 418443, 0745.802.527; 0740.234.403. (28722)

Vând Dacia 1310, an 1990, CIV, numere noi, asigurare, VT, casetofon, 900 $. Telefon 0723.045.296. (28759)

Vând Dacia papuc 2 locuri, anul 2002, carosat, 4.500 EU, negociabil. Telefon 0724. 786. 981; 0724.786.967; 263615, 286705. (28760)

Vând tractor 445 DT cu cabină, stare perfectă de funcționare, preț 3.300 Euro, negociabil. Telefon 0722.298.298; 287340, orele 8-16. (28772)

Vând Opel Astra Caravan, capacitate cil. 1,4, an fabricație 1994, preț 4.200 Euro. Telefon 0744.770.654. (28546)

Vând tractor 650, fabricație 1988, preț 90.000.000 lei, negociabil. Telefon 0740.651.189. (3224642)

Vând camionetă MAN 7,5 t, an 1997, înmatriculată, avariată, preț 10.000 Euro, negociabil. Telefon 0744.568.885. (28564)

Vând Citroen BX Diesel an 1984 înmatriculat, consum 5%, 1700 $. Telefon 0723.324.883, 0788.333.614. (28272)

Vând Opel Astra Caravan 1993.10 injecție, îmbunătățiri, preț 4.700 $ negociabil. Telefon 0722.967.200. (28554)

Vând ARO, motor Brașov. Telefon 272428. (28628)

Vând Dacia 1310 CLI, breck, fabricație 2002, cu îmbunătățiri, 4.000 Euro, negociabil. Telefon 0744.433.081. (28798)

Vând Dacia 1310, an 1987, CIV, numere noi, VT 2003, 670 $. Telefon 0723.955.814. (28759)

Vând Microbuz Toyota, an 1989, persoană fizică, 8+1 locuri, 3.300 Euro. Telefon 231683. (28629)

Vând tractor U650. Telefon 531222. (28599)

Vând plug 2 brăzdare. Telefon 512371. (4224435)

Vând Audi A4, stare perfectă, din 1996, benzină, climatronic și așa mai departe, preț 11.500 Euro, negociabil. Telefon 0723.061.349. (9878661)

Vând Saviem, după RK și piese de schimb. Telefon 261946; 0745.909.323. (28827)

Vând VW Golf II, 1986, Diesel, 1,6 2 uși, neînmatriculat, preț 800 Euro. Telefon 254295. (28832)

Vând Ford Orion 1,6 Diesel, an 1987, motor 1999. Telefon 255257, mobil 0744.926.701. (28836)

Vând Dacia 1310, 1991, stare foarte bună, 1650 USD, negociabil. Telefon 0257-258890; 0721.874.275. (28838)

Vând Cielo, an 1997, 140.000 km, un singur proprietar, preț 4.200 $. Telefon 0744.548.386. (158690)

Vând Dacia 1310, 1986, pompă injecție Saviem. Telefon 326361. (4224436)

Vând Dacia 1410 TLX Break, albă, 1998 noiembrie, 2.000 $. Telefon 0744.552.086. (28860)

Vând Volkswagen Golf II benzină, trei uși, an 1989, persoană fizică, preț 3.000 Euro, negociabil. Telefon 255662. (28856)

Vând urgent Ford Mondeo, 1996, Diesel, 1,9, stare foarte bună, ABS, airbag, intercooler, 100.000 km, consum 5L motorină, preț negociabil. Telefon 256255. (28868)

Vând Dacia 1310, an 88, stare bună, preț negociabil. Telefon 0257-219726, 0721. 185.862. (28882)

Vând Dacia 1307 - 4x4 cu fibră de sticlă, an fabricație 1999, culoare vișiniu metal, cass Blaupunckt, 4 difuzoare, preț negociabil 3.100 $. Telefon 211689. (28879)

Vând Opel 1,6 Diesel combi, 1989, consum 5 lt/%, stare bună. Telefon 0744.903.052. (28877)

Vând Dacia 1310, an 1998, 2.230 Eu; negociabil. Telefon 0744.783.821. (4226758)

Vând Opel Vectra, an 1993, îmbunătățit, 4.300 USD, negociabil. Telefon 0744.492.064. (4226759)

VÂNZĂRI ELECTRO

Vindem VITRINE FRIG, AGREGATE, CAMERE FRIGORIFICE, COMPRESOARE. Telefon 281384. (28721)

Vând COMBINĂ SONY + CD GRUNDIG + 2 boxe 75 W. Telefon 260674, 0723.269.381. (28808)

Vând foarte ieftin, garanție, TELEVIZOARE COLOR, MAȘINI AUTOMATE, COMBINE, CONGELATOARE, LĂZI, VITRINĂ frigorifică. Telefon 274600. (27231)

Vindem CASE de MARCAT, CÂNTARE ELECTRONICE, CONSUMABILE. Telefon 272727. (27891)

Vindem cheș și în rate (second hand) MAȘINI de SPĂLAT, TV COLOR, FRIGIDERE, COMBINE, LĂZI, VITRINE FRIGORIFICE, CONGELATOARE, ASPIRATOARE, VIDEO, Calea Radnei nr. 225. Telefon 0257-259339, 563027; 0744.706.321. (28502)

Vând combină frigorifică, nouă, Polar, cu două compresoare și afișaj electronic. Telefon 0744.507.236. (4226733)

Vând televizor, video, mașină spălat, amplificator, monitor, imprimantă, fax și celular. Telefon 279582. (4226278)

Vând TV COLOR, prețuri minime, garanție 6 luni. Telefon 0257-287404. (28409)

Vând CONGELATOR sertare 3-8, LADĂ frigorifică, COMBINĂ frigorifică, FRIGIDER ,made GERMANIA. Telefon 274118. (28512)

Vând mașină spălat vase și pahare digitală pentru RESTAURANTE, mașină automată BOCH pentru rufe, uzură 5%. Telefon 289667. (28512)

Vindem Pentium I, diferite configurații și Pentium II 350 MGH, 64 RAM, HD 4, CD ROM, sunet, boxe, monitor 14'. Telefon 280260. (28797)

Vând televizor color PHILIPS 37-68, amplificator 2x300 W și BOXE, video PROFESIONAL, lang PLAY CD-SONY MP3 DECK caset profesional, combină muzicală SONY cu telecomandă, BOXE orchestră, CD auto, radio casetofon auto, amplificator. Telefon 274118. (28512)

Vând cameră video Panasonic M7. Telefon 349188; 0744.173.356. (28781)

Vând MAȘINĂ SPĂLAT AUTOMATĂ, TV COLOR telecomandă, garanție. Telefon 275681; 284000. (28854)

Vând 2 televizoare color Phillips, Grundig, diverse diagonale. Telefon 348471. (4226755)

Vând TV COLOR, MAȘINI SPĂLAT, FRIGORIFICE, garanție. Telefon 233511. (28895)

VÂNZĂRI DIVERSE

Vând 1 ușă dublă 2,20x 1,36x28; 1 ușă intrare parchetată 2,20x1,10x10, în stare perfectă. Telefon 0744.988.154.

Vând PORCI GRAȘI. Telefon 282251. (28680)

Vând TERMOTECĂ și ȘEMINEU pe lemn, pentru încălzire centrală; noi. Telefon 0723.570.094. (28724)

Vând lămpi de lux, import Germania, pentru case, deosebite. Telefon 232943. (28276)

Vând GARAJ ULTRACENTRAL, zidit, C.F. Telefon 0744.784.443. (28787)

Vând ROLETE LEMN, ROLETE PLASTIC import, JALUZELE. Telefon 0259/ 478503; 0745.594.415. (28815)

Vând PLASĂ GARD ZINCATĂ, 25.000 lei/kg, COTURI și BURLANE FUM, 35.000 lei/buc, str. VRABIEI 4. Telefon 289997. (28454)

Vând contract de închiriere teren, zona UTA, vad comercial excelent. Telefon 0722.500.624. (27942)

Vând 3 mașini de cusut industriale. Telefon 07[illegible]15.107. (28337)

Vând dormitor, canapea, mobilă de bucătărie. Telefon 338151; 0740.115.107. (28337)

Vând 10 modele ȚIGLĂ, BLOCURI CERAMICE, BCA, str. Pădurii, nr. 69 etc. Telefon 211272. (28757)

Vând BETON, MORTAR, ȘAPĂ. Asigur UTILAJ, TRANSPORT. Telefon 0723.273.746. (28442)

Vând sămânță lucernă 2.000 kg, fân lucernă 10.000 kg. Telefon 0744.778.454. (3224641)

Vând elevator cu 2 coloane de ocazie, aeroterme gaz, motorină și electrice. Telefon 0722.262.185 sau 256829. (28274)

Vând birou cu scaun, acvariu cu pești, complet utilat, în mască, compus din două acvarii 300+200 l, sticlă de 10. Telefon 259614; 0722.210.963. (28605)

Vând 80 oi cu preț la vedere. Telefon 216869; 0745.368.667. (28572)

Vând POMI FRUCTIFERI diferite specii, TRANDAFIRI, GARD VIU. Dorobanți, nr. 86. Telefon 535058, SARUSI. (28606)

Vând sălaș în spatele Hanului de la Răscruce. Telefon 279472. (28670)

Vând garaj din cărămidă, autorizat, str. Banu Mărăcine. Telefon 368904, seara. (28674)

Vând FERMĂ ANIMALE, 26 boxe cu padoc, CASĂ LOCUIT și ANEXE, TEREN 500 mp. Telefon 0722.344.785; 250202. (28741)

Vând 2 vaci pentru sacrificare. Telefon 276050 sau 0744.439.475. (28768)

Vând CONVECTOARE, BOILERE pe gaz, TERMOTECI. Informații telefon 253973; 0723.727.470. (28614)

Vând BOLȚARI 300x250x 200, 8.200 lei; mc = 550.000. Telefon 0257-281491; 0722. 381.750. (28151)

Vând LEMNE FOC, NISIP, BALAST, la domiciliu. Telefon 277027, 0721.097.763. (28085)

Vând vacă gestantă, în luna a 9-a. Telefon 279756, 0740. 095.203. (28661)

Vând un loc de veci Cimitirul Eternitatea. Telefon 256173. (28709)

Vând cal (5 ani) și iapă gestantă, talie mijlocie, 45.000.000 lei, negociabil. Buteni, telefon 0257/320237. (4226286)

Vând TERMOTECI, BOILERE și CONVECTOARE pe gaz. Telefon 210265, 0723.665.790.

Vând POMI FRUCTIFERI și ORNAMENTALI, TRANDAFIRI și MAGNOLIE. Localitatea Dorobanți nr. 475. Telefon 0745.839.884, KISS. (28831)

Vând bucătărie, sufragerie nuc, blană vulpe roșie 34. Telefon 234884. (28859)

Vând vacă cu lapte, preț avantajos. Informații la telefon 232027. (28872)

Vând orgă Iamaha, orgă cu pedală, congelator, boiler, chiuvetă, ușă nouă simplă, moară măcinat, diferite obiecte uz casnic. Telefon 0723.740.659. (28875)

Vând armă vânătoare marca Suhl, calibru 16. Blaga Adrian, localitatea Șag nr. 367. (28881)

Vând detectoare radar Cobra, ultima generație. Telefon 0740.333.120. (28880)

Vând mașini brodat industriale. Telefon 0723.575.050. (28880)

Vând 270 buc. țiglă ungurească, tip Csardas, 17.000 lei/ buc + frigider mic Arctic. Telefon 275293, 0722.746.590. (4226752)

Vând lămâi altoit, cu fructe, 3.600.000 lei, negociabil. Telefon 368009. (4226293)

CUMPĂRĂRI TERENURI, IMOBILIARE

Tineri, cumpărăm apartament 3 camere, zona Alfa, etaj intermediar, oferim 10.000-11.000 USD. Telefon 0744.558.025. (28654)

Cumpăr teren arabil în comuna Grăniceri. Telefon 228592 sau 0744.788.111. (28694)

Cumpăr apartament 1 cameră, în Alfa, Confecții, etaj intermediar, preț 5.500 USD. Telefon 0740.099.363. (4226760)

CUMPĂRĂRI AUTO

Cumpăr chiuloase (motoare Diesel) pentru recondiționat. Telefon 247122. (4226719)

Cumpăr FORD-FIESTA 1,6 lt, 2 uși, înmatriculat, avariat. Telefon 274118; 0740.821.339. (28512)

CUMPĂRĂRI ELECTRO

Cumpăr frigider 600.000, combină, congelator, ladă frigorifică, aragaz 1.200.000. Telefon 273965; 0721.838.968. (4226737)

Cumpăr ecran TV 68 ESF de Grundig (bun), în garanție. Telefon 0722.686.637. (28873)

CUMPĂRĂRI DIVERSE

Cumpăr grâu de panificație, 3.000 kg. Telefon 0740.172.327. (3142481)

Cumpăr coltar sufragerie, ofer 2.500.000, stare bună. Telefon 273965; 0721.838.968. (4226737)

Cumpăr PORUMB BOABE și ȘTIULEȚI. Telefon 0744. 784.568; 274833. (28731)

Cumpăr vie 100-500 ha de preferat zonă compactă, numai cu titlu de proprietate. Telefon 0740.058.171. (28742)

Cumpăr oi. Telefon 0744. 477.085; 0257 - 373567. (3224644)

Cumpăr TĂURAȘI între 150-300 kg. Telefon 254832. (28829)

Cumpăr grajd pentru animale în jurul Aradului. Telefon 276050, 0740.013.447. (4226761)

LOCURI DE MUNCĂ

SC angajează BARMANĂ. Telefon 256735.

SALON de LUX, angajează COAFEZĂ cu experiență. Salariu atractiv. Telefon 272270, 254793. (28854)

Angajez urgent PATISERĂ cu experiență. Telefon 280650.

TOP SECURITY SERVICE angajează PERSONAL PAZĂ. Informații telefon 281410, 280287. (28365)

MAGAZINUL DE MUZICĂ „SIESTA" angajează PERSONAL VÂNZĂRI cu experiență. C.V. se depune între orele 14.30-17, str. Horea nr. 1.

SC SECURITY angajează PERSONAL PAZĂ, băieți și fete. Telefon 228786. (28615)

Firmă încălțăminte în CURTICI, angajează CROITORI MANUALI și la MAȘINĂ, cu experiență. Telefon 206164. (28715)

Ziarul ADEVĂRUL achiziționează deșeuri de hârtie

(ziare, reviste, hârtie de scris etc.)

Maculatura nu trebuie să conțină cărți cu coperți din carton, corpuri de metal, sfoară, cârpe, mase plastice sau alte corpuri străine și va fi prezentată sub formă de balot sau pachet.

Informații la redacția ziarului „Adevărul", B-dul Revoluției nr. 81 Arad sau la telefon 281797, între orele 9-13.

SC DAF ARAD SERVICE SRL, scoate la concurs postul de ECONOMIST. Cerințe: experiență în domeniu, cunoașterea programului Wizcount constituie avantaj. Informații la telefon 0257 - 272200. (4226734)

SOCIETATE COMERCIALĂ angajează pentru punct de lucru în VLADIMIRESCU: 2 TÂMPLARI, SECRETARĂ pentru evidență primară. Telefon 276130, orele 8-15. (28723)

Firma ALTEX, renumită pe piața produselor ELECTRONICE și ELECTROCASNICE, își desfășoară activitatea cu un deosebit succes printr-o rețea de 55 magazine la nivel național. Datorită ritmului accelerat de dezvoltare, dorim să angajăm PERSONAL VÂNZĂRI - MAGAZIN ALTEX. RESPONSABILITĂȚI: promovarea imaginii firmei pe plan local; prezentarea și comercializarea produselor electronice și electrocasnice. CONDIȚII: absolvent studii medii/superioare; cunoștințe de operare PC; disponibilitate maximă de lucru. SE OFERĂ: beneficiați de siguranța ce o oferă lucrul în cadrul unei firme mari; posibilități de perfecționare a carierei; recompensarea în funcție de performanțe. Persoanele interesate sunt rugate să trimită un CV și o scrisoare de intenție la numărul de fax 0233/ 230817 sau prin E-mail la personal@altex.ro. Informații suplimentare se pot obține la telefon 0233/210671. (f. 2734589)

SOCIETATE COMERCIALĂ angajează MECANIC cu experiență pentru mașini cusut performante. Telefon 0722.3 44.778. (28482)

DIALMA, str. Câmpul Liniștii 1, angajează CONFECȚIONERE la mașini de cusut și TINERE NECALIFICATE pentru învățarea meseriei de CONFECȚIONER TEXTIL. Telefon 306033. (27804)

(Continuare în pagina 14)

(Urmare din pagina 13)

ȘOFER PROFESIONIST, viză ANGLIA, ELVEȚIA, experiență internațională, ÎMI OFER SERVICIILE. Telefon 0721.696.041. (28693)

SC AGROTRANSPORT SA ARAD angajează ȘOFERI categoriile B, C, E. Relații telefon 273073. (28669)

Angajez BARMAN-GESTIONAR, zona Piața Romană. Telefon 252492; 0721.329.867. (28765)

MAGIC caută BĂRBAȚI, FEMEI muncă ISRAEL, contract un an. Telefon 211400, orele 10-17. (28793)

HOTEL PRESIDENT angajează AJUTOR OSPĂTARI, OSPĂTARI, RECEPȚIONER HOTEL (până în 22 ani), cunoscători de limbi străine de circulație internațională. Informații numai personal la sediul societății, Calea Timișorii 164, Arad. (28800)

SC BIEMME SRL angajează MUNCITOARE cu experiență pentru mașini de cusut simple. Str. Feleacului 1. (28804)

SC BIEMME SRL, str. Pădurii 2-4 angajează FEMEI pentru mașini de cusut și MUNCITORI cu experiență pentru încălțăminte. (28804)

Angajez BRUTAR calificat. Str. Ștefan cel Mare nr. 17, Aradul Nou. Telefon 287660. (28802)

SOCIETATE COMERCIALĂ angajează ȘEF ATELIER TÂMPLĂRIE cu experiență, se oferă salariu important; și SECRETARĂ vorbitoare de LIMBA FRANCEZĂ, cunoștințe de CONTABILITATE primară, WORD și EXCEL. Relații telefon 0744.156.328. (28811)

Angajez FRIZERIȚĂ-COAFEZĂ pentru GALERIA ASTORIA. Telefon 0257/211011; 0257/277977. (28794)

Angajez BARMANE OSPĂTARE cu carte de muncă. Informații telefon 0723. 346.529. (28789)

SUPERMARKET ALIMENTAR angajează PERSONAL (seriozitate și corectitudine). Informații la parter ZIRIDAVA. (28830)

Angajez BARMANĂ. Telefon 289060. (28834)

MOTEL-RAREȘ, angajează BARMAN-OSPĂTAR (fete) cu/fără calificare. Telefon 218820. (28845)

Angajăm ȘOFER cu vechime TRANSPORT INTERNAȚIONAL, domiciliu Arad, vârsta maximă 35 ani. Telefon 0745.534.864. (28848)

SC angajează TÂMPLARI; AGENT COMERCIAL cu experiență, VÂNZĂTOARE. Salarizare avantajoasă. Informații telefon 206232. (28852)

Angajăm ȘOFER, str. Gh. Doja nr. 187. (28850)

SC BANATIA, producător salopete de lucru, import GERMANIA, angajăm CONFECȚIONERE. Informații str. Unirii nr. 7, et. II. Telefon 0257-211882. (28866)

Liceul CFR angajează prin concurs FEMEIE SERVICIU. Telefon 212383. (28864)

BLAISE-DAS SRL, oferă servicii de SELECȚIE și PLASARE forță de muncă. Selectăm ÎNGINERI pentru vânzări. Relații la telefon 251932; 306077. (28862)

SOCIETATE ITALIANĂ angajează SECRETARĂ cunoscătoare a limbii italiene. Telefon 0740.293.745. (28890)

PRESTĂRI SERVICII

SALON de LUX, efectuează MASAJ EROTIC. Telefon 0722.734.481. (27668)

RENOVĂRI APARTAMENTE: zugrăveli, gletuieli, faianțări. MONTĂRI, SIGILĂRI contoare, instalații sanitare. Telefon 531373; 0724.446.997. (28150)

„ANA-FRIG" repară: FRIGIDERE, CONGELATOARE, la domiciliu, garanție 1 an. Telefon 210420; 0745.967.198. (28847)

Reparații: FRIGIDERE, CONGELATOARE, la domiciliul clientului, garanție 1 an. Telefon 254073; 0740.629.157. (28765)

SC SILDOR PROD SRL. Reparații: FRIGORIFICE casnice și comerciale. VINDE: VITRINE FRIGORIFICE NOI. Telefon 0257 - 349121, 0257 - 270622, 0722.630.442. (c)

RECONDIȚIONĂM CHIULOASE. Garanție 6 luni. Str. Poetului, 101c. Telefon 247122. (4226720)

RAȘCHETĂM, PALUXĂM, MONTĂM parchet clasic, podele laminate, scule profesionale cu aspirator. Asigurăm materiale. Telefon 261412, 0721.991.668; 210754; 0721.751.375. (4226251)

Școala IRIMIA înscrie zilnic, orele 12-22. Telefon 286602. (27668)

AUTOMATIC SERVICE repară MAȘINI SPĂLAT AUTOMATE, domiciliu. Telefon 259146, 0744.241.398. (27621)

S.C. TERMOTEX S.R.L.

ARAD, Str. O. Goga nr. 48
Tel. 057-250.529, 095.257.527

EXECUTĂ:
- ❒ construit sobe teracotă
- ❒ curățat coșuri fum
- ❒ verificări aerisiri gaze la asociațiile de locatari
- ❒ construit șeminee
- ❒ reparații generale construcții
- ❒ curățat și șamotat cazane termice
- ❒ demontăm antene
- ❒ amenajări parcuri, grădini (alei rustice, pergole, grătare barbeque)

Prețuri negociabile.

ȘCOALA ȘOFERI „VÂRTACI" începe SERIA CRĂCIUNULUI. Înscrieri telefon 246527, 0721.477.552. (28087)

SC AGROTRANSPORT SA ARAD execută VERIFICĂRI TEHNICE AUTO la orice categorie. REPARAȚII în T.G. și POST T.G. marca ROMAN. TRANSPORTURI INTERNE și INTERNAȚIONALE. Telefon 273073. (28669)

Execut lucrări FORAJ FÂNTÂNI. Telefon 0745.383.703. (28820)

EXECUT: zugrăveli, tencuieli, rigips, gresieri, faianțări, ieftin. Telefon 0257-274182, 0745.885.989. (4226753)

DIVERSE

Asociația Agricolă „PUSTA" BUJAC, convoacă ADUNAREA GENERALĂ EXTRAORDINARĂ a membrilor asociați, care va avea loc în, 16 noiembrie 2002, ora 9, la sediul unității. Prezența obligatorie. Conducerea. (28826)

Anonim din Arad. Mulțumesc doamnei prezicătoare

AURELIA ARDELEANCA pentru cazul meu cel rezolvat, pentru modul și seriozitatea cu care lucrează. Sunați, telefon 0723.924.535. (28809)

În atenția cititorilor!

ROXANA cea mai puternică tămăduitoare desface orice tip de farmec și blesteme. Telefon 0257-279568, 0745.430.718. (28678)

Tămăduitoarea

MARGARETA. Lucian. Mii de mulțumiri doamnei

MARGARETA

că mi-a adus spor în afaceri. O găsiți la telefon 0723.925.449. (28790)

ELENA, cea mai puternică PREZICĂTOARE, desface CUNUNII, aduce PERSOANA IUBITĂ la cei despărțiți, lecuiește IMPOTENȚA, ALCOOLISMUL, EPILEPSIA, boli de PIELE și multe altele. Telefon 262484; 0740.873.314, Cartier Micălaca, Aleea Miorița, bloc 128, ap. 4. (28855)

În atenția tuturor cititorilor, doamna,

VALERIA, vă poate anunța ce poate rezolva: DEZLEAGĂ CUNUNII, lecuiește BEȚIA, împacă FAMILII DEZBINATE, aduce PERSOANA IUBITĂ înapoi și multe altele. Telefon 0257-279568; 0744.288.220. (28854)

Cea mai autentică TĂMĂDUITOARE

VALENTINA, deface FARMECE, CUNUNII, scoate ARGINTUL VIU, vindecă epilepsia, IMPOTENȚA, ajută în AFACERI. Telefon 0721.564.457; str. Imașului bl. 1, et. I, ap. 6. (28886)

Lioara din Arad, doresc să-i transmit mulțumirile mele doamnei

IRINA, fiica doamnei GHEORGHE RODICA pentru fericirea și liniștea care mi-a adus-o în casă. M-a dezlegat de farmece. Sunați la 0721.876.319. (28901)

CITAȚII

Pentru ziua de 20 noiembrie 2002, ora 8, camera 146, complet judecată 17, Judecătoria Arad, este chemată PAP SÂNZIANA, măritată CSOMOS, fost domiciliu în Arad, str. Câmpul Florilor - sălaș (azi demolat), pentru uzucapiune. Cine are cunoștință de actualul ei domiciliu sau al moștenitorilor ei, este rugat să se prezinte la Judecătoria Arad la data mai sus enunțată. (28668)

TURISM

OFERTĂ EXCEPȚIONALĂ! SPANIA (190 Euro dus-întors), GERMANIA (70 Euro + premiu o călătorie gratuită), FRANȚA, ITALIA, transport autocar ****, prețuri minime la bilete și asigurări medicale - oferta societăților partenere „ARMIN MAYER REISEN", „COLIBRI TOUR", „TAVI REISEN", „EUROFLY". Căutați-ne - Arad, str. Unirii nr. 7, telefon 0257-214399. (c)

NOU!!! AMAD TOURISTIK efectuează transport persoane GERMANIA și AUSTRIA. Pe liniile directe ITALIA, FRANȚA, SPANIA, PORTUGALIA la prețul biletelor de călătorie dus-întors reduceri de 35%. Rezervări str. Cloșca, nr. 2. Telefon 254453; 0788.324.988. (c.)

SC „DOUBLE „T" efectuează TRANSPORT PERSOANE în: AUSTRIA, GERMANIA, ELVEȚIA+ viză, ITALIA, FRANȚA, SPANIA cu atutocare 4*. Rezervări telefon 0257-250230; 0745. 475.750; 0744.326.296, (lângă BISERICA ROȘIE). (28010)

Pletl

Asigură zilnic transport de persoane în GERMANIA pe ruta: Passau - Regensburg - Nürnberg - Würzburg - Aschaffenburg - Frankfurt - Giéssen - Siegen - Köln - Düsseldorf - Essen - Dortmund - Deggendorf - Landshut - Mühldorf - Augsburg - Ulm - Heilbronn - Stuttgart - Pforzeim - Karfsruhe - Heidelberg - Mannheim. Călătorii în autocare noi, moderne, însoțitoare de bord, două bagaje gratuite, o masă caldă în UNGARIA. Cu plecare din KARLSRUHE: SPANIA, FRANȚA, PORTUGALIA. Intermediem asigurări medicale. Informații și înscrieri, la AGENȚIILE PLETL din: ARAD, telefon 057/252291; LIPOVA - 057/561377; 563011. (c.)

SCHIMBURI

Schimbăm casă cu încălzire, baie, anexe, grădină mare, Tisa-Nouă cu apartament mai multe camere. Telefon 213233; 0744.117.361. (28814)

ÎNCHIRIERI

Închiriez apartament, Aleea Făget, bl. F, sc. A, nr. 3, ap. 15. Telefon 235830.(28871)

Ofer spre închiriere, pentru firme, casă mare, pretabilă reprezentanță, birouri, depozit, toate utilitățile. Telefon 0723. 165.374; 256396. (28562)

Ofer spre închiriere apartament 1 cameră, ultracentral, contorizat, inclusiv căldura, renovat, mobilat total, toate condițiile, 120$/ lună. Telefon 0722. 281.023. (28645)

Închiriez (ofer) una cameră în Vlaicu. Telefon 0744.866.491. (28602)

Caut să închiriez SPAȚIU COMERCIAL zona UTA - VLAICU, VICTORIEI, 20 mp. Telefon 0744577.050. (28616)

Caut să închiriez SPAȚIU COMERCIAL str. A. ȘAGUNA, str. PĂDURII, 50-150 mp. Telefon 0744.577.050. (28616)

Închiriez (ofer) garsonieră, zona Confecții, pe termen lung. Telefon 349259. (28732)

Închiriez apartament 2 camere, pentru birouri, Vasile Milea, vis-a-vis Tribunal. Informații telefon 250259.

Primesc o elevă în gazdă, zonă centrală. Telefon 211580. (28792)

Închiriez (ofer) apartament cu 2 camere, nemobilat, central. Telefon 230546. (28824)

Închiriez garsonieră mobilată, Micălaca, str. Săvârșin. Telefon 381158. (28828)

Închiriez garsonieră, Micălaca și una casă familială. Informații telefon 285601. (28837)

Ofer spre închiriere garsonieră mobilată, zona Micălaca. Informații telefon 0722.624.654. (28869)

Închiriez SPAȚIU COMERCIAL amenajat, ultracentral. Telefon 286471, 210539 seara. (28878)

PIERDERI

Pierdut comunicare A.M.E.F. nr. AR 003601412 pentru casa marcat CARAT COLIBRI, seria B.T. 003987 pentru SC BEKELONE SRL Arad. O declar nulă. (28887)

† DECESE †

Cu durere anunțăm încetarea din viață a celui ce a fost,

ȘANDOR FLORIAN,

pensionar CFR, în vârstă de 87 ani. Înmormântarea azi, la ora 12, la Cimitirul din CERMEI. Dumnezeu să-l odihnească în pace! Copiii și familiile lor.

Cu durere în suflet anunțăm încetarea din viață a celei care a fost mamă, soacră și bunică

OPREA DOINA

de 73 ani. Înmormântarea va avea loc sâmbătă, 16 noiembrie 2002, ora 13.00, din Micălaca, str. Bujor nr. 14, la cimitirul Micălaca. Fiul Nelu, nora Silvia și nepotul Paul, îndoliați.

† SERVICII FUNERARE †

RO STYL COMPANY

SERVICII FUNERARE COMPLETE

PRODUCĂTOR SICRIE

ARAD, STR. M. EMINESCU 22, TELEFON 214.422

Magazin deschis și noaptea

OFERIM
- **SICRIE** 10 MODELE DE LA 800.000 LA 3.600.000
- **SICRIE LUX** 4 MODELE DE LA 4.500.000 LA 20.000.000
- **LENJERIE DECEȘ** 6 MODELE DE LA 300.000 la 2.000.000
- CRUCE, LUMÂNĂRI, PROSOAPE, BATISTE, MÂNERE și ȘURUBURI SICRIU

OFERTĂ SICRIU FAG CRUCE RESPETE 1.500.000

APELÂND LA SERVICII:
ÎMBRĂCAT, FORMOLIZAT ȘI TRANSPORT BENEFICIAȚI DE **15% REDUCERE**
LA SICRIU ȘI TRANSPORTUL LA DOMICILIU GRATUIT
▼PLATA ȘI DUPĂ ÎNCASAREA AJUTORULUI DE ÎNMORMÂNTARE.

PĂREREA DVS. CONTEAZĂ!

TELEFON 094.690.121

IN MEMORIAM "KUKI"

Servicii Funerare Complete

Str. M Eminescu Nr.4
ÎN CURTE
Tel:211.929 - 0723.343.964
Magazin deschis la orice oră

OFERĂ:
SICRIE 10 modele de la **600.000 - 2.800.000**
SICRIE LUX 6 modele de la **3.600.000-10.500.000**
SICRIE import 70.000.000 lei
Mânere, șuruburi accesorii
LENJERIE 7 modele de la **350.000 - 1.400.000**
GRATUIT ! ! ! !
Transportul sicriului la domiciliu
ÎMBĂLSĂMATUL
Plata în Rate ! ! !
Transport Intern și Internațional

† CONDOLEANȚE †

Suntem alături de colegii noștri ȘANDOR FLOREA și ȘANDOR MARIUS la durerea pricinuită de decesul tatălui, respectiv bunicului lor. Sincere condoleanțe! Colectivul SC CONTINENTAL ASTORIA SA. (28841)

(Continuare în pagina 15)

(Urmare din pagina 14)

Mariana și Camelia Engelhardt mulțumesc rudelor și vecinilor care au fost alături de ele, în greaua încercare prin care au trecut prin decesul mamei,

MIA CÂRSTEA,

mulțumim în special familiilor inginer Alexandru Ciocan și Iosif Moț. Dumnezeu s-o odihnească în pace! (28861)

Colectivul D.M.A.V.S. din cadrul Direcției Finanțelor Publice Arad este alături de colegul GABOR TUDOR, la marea durere pricinuită de trecerea în neființă a mamei sale și îi transmite sincere condoleanțe. (28891)

Suntem alături de liderul nostru de sindicat, domnul GABOR TUDOR, în momentele de durere pricinuite de pierderea mamei aici, pe Pământ. SINDICATUL FINANȚE ARAD. (28892)

Suntem alături de colegul nostru TUDOR GABOR în aceste momente grele pricinuite de moartea mamei sale. Dumnezeu s-o odihnească în pace! Sincere condoleanțe! Colectivul din cadrul D.G.F.P. Arad prin director general Chiș Gavril. (28896)

Suntem alături de colegul nostru, dl. TUDOR GABOR, în greaua încercare pricinuită de trecerea în eternitate a mamei sale și transmitem sincere condoleanțe. Dumnezeu să o odihnească în pace! Colectivul birourilor Metodologie Asistență Contribuabili Persoane Fizice și Evitarea Dublei Impuneri. (28897)

Colectivul Vămii Arad este alături de colegul LUNG TEODOR în momentele grele pricinuite de decesul mamei soacre și transmite sincere condoleanțe. (4226756)

† COMEMORĂRI †

Sâmbătă, 16 noiembrie 2002, ora 18, la Catedrala Ortodoxă din Arad, va avea loc slujba de pomenire a celui ce a fost

prof. ALEXANDRU BLAGA.

Dumnezeu să-l odihnească! Familia îndoliată.

O lacrimă și o sfântă rugăciune pentru cel care a fost

plt. adj. (r) FLORIAN DELIMAN.

Parastasul de 6 săptămâni va avea loc sâmbătă, 16 noiembrie 2002, ora 11, la Biserica din Aurel Vlaicu. Soția Elena Deliman, îndurerată.

Astăzi, se împlinesc 3 ani de când l-am condus pe ultimul drum pe iubitul nostru fiu, frate, unchi și prieten deosebit,

IOVUȚA TODOR VIOREL (DORINEL),

pe care nu-l vom uita toată viața noastră. Familia și prietenii din Aradul Nou, veșnic îndurerați. (28712)

Cu durere în suflet anunțăm împlinirea a 8 ani de la despărțirea de omul deosebit, bun soț, tată și bunic,

ILIEVICI IORGU,

profesor și veteran de război. Dumnezeu să-l odihnească în pace! Nu-l vom uita niciodată. Familiile ILIEVICI și COCULESCU. (28170)

Acum, când ar fi trebuit să-ți spunem „La mulți ani", cu mare durere comemorăm șase săptămâni de când ne-a părăsit bunul nostru soț și tată

NICA PETRU.

„Mai presus de stele și de nori/ E veșnicia tuturor/ Acolo este veșnic rai/ Când sufletul de-aici ți-l dai/ De-acasă când ai plecat/ Rămas bun nu ți-ai luat/ N-ai știut că cruda moarte/ Te va despărți de toate." Dar rugăm pe bunul Dumnezeu ca și sufletul tău să se bucure de acea veșnicie. Nu te vom uita niciodată: soția VIORICA și fiica ȘTEFANA. Parastasul și slujba de pomenire vor avea loc duminică, 17 noiembrie 2002, ora 12.30, la Biserica Ortodoxă UTVINIȘ. (28631)

Se tânguie cu jale un clopot și suspinând ne spune că nemilos s-au scurs șase săptămâni de la dureroasa despărțire de scumpul nostru ginere și cumnat

NICA PETRU.

Dumnezeu să-l ierte și să-l odihnească în pace! Socrii și cumnații. (28631)

Se împlinesc 6 săptămâni de când moartea nemiloasă a luat-o dintre noi pe cea care a fost soție, mamă, bunică și fiică

MARIA FILO.

Parastasul și slujba de pomenire vor avea loc duminică, 17 noiembrie 2002, ora 12, la Biserica din Cimitirul Pomenirea. Dumnezeu să o odihnească în pace. Soțul și fiica CAMELIA cu familia. (28687, 799)

Cu lacrimi în ochi și cu durere în suflet amintim împlinirea a 6 ani de durere și tristețe de la trecerea în eternitate a iubitului nostru soț și tată,

VASILE MARCU.

„Făclie de veghe pe umezi morminte/ Un sunet de clopot în orele sfinte/ Un vis ce-și înmoaie aripa-n amar/ Așa ai trecut de al lumii hotar." Parastasul și slujba de pomenire vor avea loc la Mănăstirea Gai, sâmbătă, 16 noiembrie 2002, ora 8.30. Adânc îndureraţi și mai săraci sufletește, ne rugăm ca bunul Dumnezeu să-i vegheze odihna. Soția SIDUȚA, fiul LUCIAN cu prietena LOREDANA. (28728)

De neuitat va rămâne ziua de 19 noiembrie 2000, când cea mai iubită soție, mamă, fiică și soră a închis ochii pentru totdeauna,

DORINA ȚUȚURAȘ (născută KORPONAI)

din SATU-MARE. Dormi în pace suflet blând. (28733)

S-a scurs un an și 6 luni de jale și durere de la despărțirea de cel care a fost scumpul nostru soț, tată și bunic

ROXIN GHEORGHE.

„La un mormânt păzit de-o cruce/ Acolo dorul tău ne duce/ La cruce să aprindem o lumânare/ Și pe mormânt să-ți punem o floare." Nu te vom uita niciodată. Familia. (28744)

Se împlinește 1 an de la trecerea în neființă a celui care a fost

ARDELEAN LAZĂR.

Parastasul va avea loc duminică, 17 noiembrie 2002, ora 12.30, la Biserica Ortodoxă UTA. Soția, copiii DELIA, MARIANA, ginerele NELU și nepoții DAN, ALEXANDRU. Dumnezeu să-l odihnească în pace! (28745)

După 6 săptămâni de la decesul unchiului

FLORIAN DELIMAN

aducem o tristă plecăciune și un pios omagiu în memoria sa. Familia ZDRÂNCA. (28747)

Pământ ce te cutremuri și ții în tine ascuns pe bunicul meu cel drag,

FLORIAN DELIMAN

ce de la mine s-a dus. RAUL. (28748)

Prețuirea și neuitarea însoțesc amintirea sufletului mărinimos al celui care a fost un soț și tată minunat

prof. MILENTIE POPA

la împlinirea a doi ani de la trecerea în veșnicie. Comemorarea va avea loc sâmbătă, 16 noiembrie, ora 11.30, la Catedrala Ortodoxă din Piața Catedralei. Ești și vei fi mereu în sufletele și inimile noastre. Soția și fiicele. (28753)

Se tânguie cu jale un clopot și suspinând ne spune că s-a scurs nemilos 1 an de la dureroasa despărțire de iubitul nostru

SECHEL IOAN.

Slujba de pomenire duminică, 17 noiembrie 2002, la Biserica Ortodoxă din CHIȘINEU CRIȘ. Să se odihnească în pace! Îndurerata familie. (28773)

Acum un an moartea fulgerătoare a răpit-o pe iubita mea soție,

IUHASZ ILONA.

Soțul îndurerat EUGEN. (28853)

Cu durere comemorăm împlinirea unui an de la decesul scumpului nostru soț, tată și socru

MALIȚA PETRU

din APATEU. „Pe patul tău de suferință/ Te-am vegheat să te ridici/ Ți-am fost alături cu credință/ Te-ai dus și ne-ai lăsat aici." Soția FLORICA, fiicele FLORINA și LAVINIA cu soțul CĂLIN. (28778)

Azi, 15 noiembrie se împlinește un an dureros de când l-am pierdut pe soțul meu drag

PODAR PETRICĂ.

Dumnezeu să-l odihnească. Soția LENUȚA, îndurerată. (28782)

Se împlinesc 6 luni de când Dumnezeu te-a luat la El

VIOREL ȘTEF.

Sufletele noastre plâng și acum, durerea despărțirii de tine. CARMEN și ALEXANDRA. (28783)

Cu durere în suflet amintim celor care l-au cunoscut că la 16 noiembrie se împlinesc 6 luni de la trecerea în eternitate a celui care a fost iubitul nostru soț și tată

IOAN ORDODI.

Dumnezeu să-l odihnească. Soția și fiica. (4226732)

În 19 noiembrie se împlinesc 6 luni de la decesul soțului meu drag

RABOTKA LADISLAU.

„Din lacrimile mele un lac a răsărit/ Steluța vieții tale în lac s-a oglindit/ Și lacul și steluța se caută mereu/ Cum mă cauți tu pe mine/ Și cum te caut eu." Dumnezeu să-l odihnească în pace! Parastasul are loc la Biserica UTA, duminică, 17 noiembrie. IULIANA. (4226735)

Un pios omagiu părinților noștri

VRANIȘ MIHAI (UȚU)

și

VRANIȘ OLTEA

la împlinirea, astăzi, a 12 ani, respectiv 1 an și 10 luni de la trecerea lor în eternitate. Fiul MIHAI și familia. (4226743)

Astăzi se împlinește 1 an de la decesul dragului nostru soț, tată și bunic

CIOBOIU ALEXANDRU.

Dumnezeu să-l odihnească. Familia îndoliată. (4226744)

Readucem în memoria celor care l-au cunoscut și prețuit pe dragul nostru soț și tată

prof. ROȘU ȘERBAN.

Parastasul de 6 săptămâni va avea loc duminică, 17 noiembrie, ora 12, la Biserica din Cimitirul Pomenirea. Destinul a fost crud, despărțirea dureroasă dar amintirea lui va rămâne veșnic vie în inimile noastre. Familia îndoliată. (28865)

Duminică, 17 noiembrie sunt 7 ani de când a plecat dintre noi cel care ne-a fost un bun și iubitor soț și tată

SAVU SIMA.

Ne rugăm pentru odihna sufletului tău blând și drag. Soția VERONICA, fiica ILEANA cu soțul GLIGOR. (28817, 18)

S-a scurs un an de când

REMUS,

a trecut în amintire. Dorul de el ne va purta pașii la mormântul său din Cimitirul Micălaca, sâmbătă, 16 noiembrie, ora 12.30 pentru ridicarea parastasului. Părinții DORICA și VASILE GAVAZIUC. (28821)

REMUS,

a trecut un an de zile, un an trăit fără tine, plin de lacrimi și durere. Ai rămas o amintire frumoasă ce nu o voi uita niciodată și o voi păstra veșnic în sufletul meu. OTILIA. (28821)

Cu durere în suflet ne aducem aminte de nepotul nostru

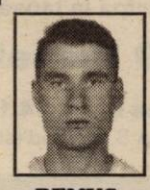

REMUS,

de la trecerea căruia în neființă s-a împlinit un an. Unchiul GHEORGHE, mătușa VOICHIȚA și vărul TEOFIL. Dumnezeu să-l odihnească! (28822)

Sunt 6 ani de când

DUMA IOAN (LICU),

soț, tată și bunic minunat, s-a dus între îngeri. În amintirea lui o lacrimă de dor. Te va iubi mereu familia. (28863)

O clipă de aducere aminte la împlinirea unui an de când ne-a părăsit pentru totdeauna cel care a fost

PETRIȘ IOAN,

iubitul nostru tată, socru și bunic. Parastasul va avea loc sâmbătă, 16 noiembrie 2002, ora 12, la Catedrala Ortodoxă. Nu te vom uita niciodată fiul NELU, PUȘA și NICOLETA. (28806)

Păstrându-le neștearsă amintirea cu dragoste și eternă recunoștință, aducem un pios omagiu celor ce au fost,

ing. PANCAN LIVIU

și

DABICI MIHAI.

Ale lor sunt liniștea și pacea, ale noastre lacrimile și în suflet, pe veci durerea. Familiile PANCAN și DABICI (LIPOVA). (1586089)

PETRICĂ,

azi, ai fi împlinit 38 ani, în loc de „La mulți ani!" îți spunem „Dumnezeu să te odihnească în pace!". În veci nemângâiate mama, surorile, cumnatul și nepoatele. Parastasul de pomenire va avea loc duminică, la ora 12.30 la Biserica din UTVINIȘ. (28833)

Destinul a fost crud, despărțirea fulgerătoare și dureroasă, când, în urmă cu un an a plecat de lângă mine, cel care a fost un om deosebit și un soț iubitor,

HAMZA GHEORGHE (GIONI).

„Te-ai stins soțul meu iubit/ De-ai și ce mult am suferit/ Dar n-ai murit, ești numai dus/ La Dumnezeu în ceruri sus." În veci nemângâiată, a ta soție. Parastasul are loc sâmbătă, 16 noiembrie, ora 10.30 la Biserica Ortodoxă UTA. (4226754)

A trecut un an plin de tristețe și singurătate de când ne-am despărțit de iubitul nostru tată și bunic,

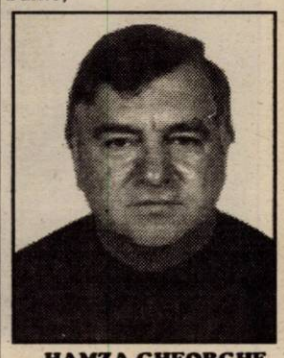

HAMZA GHEORGHE (GIONI),

dar „Părinții nu mor niciodată/ Viața lor se prelungește-n noi/ Și dragostea ce ei ne-au dat-o/ Cât trăim le-o dăm înapoi." Fiica Geta cu soțul Nelu și Ionuț. (4226754)

S.C. SATLINE S.R.L. TELEFON 251.461, 0744/507.211 SHOW ROOM ARAD, Piata Mihai Viteazul - BL. M7 - PARTER

TÂMPLĂRIE DIN ALUMINIU ȘI P.V.C.

Știi carte?

Dacă spui „DA” și POȚI DOVEDI ASTA, te mai întrebăm ceva:

VREI SĂ CÂȘTIGI MULȚI BANI?

Dacă spui „Da”, îți lăsăm o provocare:

Alătură-te echipei noastre de VÂNZĂRI DIRECTE!

Scrie-ne cu mâna ta o scrisoare de intenție și un CV, anexează-le o copie după B.I./C.I., pune-le pe toate într-un plic și - **chiar astăzi** - adu-le personal sau trimite-le prin poștă la:

EURO STIL
Complex Podgoria, B-dul Iuliu Maniu, 2900 Arad, AR/RO

Menționați pe plic: **ato.M A M /cod. F V z D**

Pentru informații, sunați acum la telefon: 0744 - 337.382

(2734609)

podele laminate
de la 159.000 lei/mp*
casa ta arată altfel !
PROGES
str. Dorobanți 55, telefon 0257/282.021; 0745.482.344
(c.499)

SC ARCONSERV SA
Arad, str. Bicaz, nr. 1-5, telefon/fax: 288.803

Închiriază
- spații depozitare
- spații de producție
- spații pentru birouri

SPAȚIILE DISPUN DE TOATE UTILITĂȚILE.
Prețuri negociabile.
(2734356)

S.C. GEMAJE HAIR S.R.L
Caută

MODELE drăguțe, moderne cu păr blond și brunet, lung până la talie

pentru filmare video și poze

într-un catalog de frizuri cu păr scurt.

Pentru detalii sunați la 0721-228.827
Marcela Sipos, după ora 10,00
(1586268)

ARCHIMEDES CONSULTING GROUP
DEPARTAMENTUL RESURSE UMANE

recrutează pentru biroul propriu de consultanță din Arad

ECONOMIST - cod 0220
specializare finanțe-contabilitate

Persoana vizată trebuie să îndeplinească următoarele condiții:
- Minim 3 ani de experiență în domeniul financiar-contabil
- Cunoștințe de gestiune și control financiar
- Cunoștințe solide de legislație financiară
- Cunoștințe operare PC - Ciel, Excel
- Responsabilitate, spirit de echipă
- Dorința de a face parte dintr-o echipa tânără și dinamică
- Cunoașterea limbii italiene constituie avantaj.

Se oferă un salariu motivant, muncă într-o companie de prestigiu, mediu dinamic,posibilități de creștere și perfecționare

Persoanele interesate sunt rugate să trimită o scrisoare de intenție și un CV cu specificarea codului postului până cel târziu în data de **22.11.2002** la următoarea adresă:

Archimedes Consulting Group - str. Vasile Goldiș nr . 12A
tel/fax: 0257-254677, e-mail: archimedes@dntar.ro

Archimedes Consulting Group este un important grup de consultanță care operează și în România - prin birourile din București, Timișoara, Arad, Craiova și Piatra Neamt - în domeniile consultanță financiar contabilă, auditing, consultanță juridică, resurse umane și oportunități de afaceri .
(1586272)

„MUREȘUL” Cooperativa de Credit Arad
cu sediul în
Calea Timișorii, nr. 48 și punctele de lucru din:
- B-dul Revoluției nr. 29, telefon 0257-231968
- B-dul Revoluției nr. 50, telefon 0257-254884
- Str. Beiuș, Bl. 608, Micălaca 0257-251561
- Loc. Vladimirescu, str. Progresului nr. 87-89, tel.0257-514124

ACORDĂ ÎMPRUMUTURI
în condiții avantajoase cu o
dobândă medie de 24% pe an.
Informații suplimentare la sediul central și punctele de lucru mai sus menționate.
(1586269)

MATINOS 2000
PODELE LAMINATE
la prețuri fără concurență
Profile
Accesorii
Lambriuri MDF și PVC
Telefoane: 0722.253.222 0257-349.888
Arad, C. Aurel Vlaicu nr. 28-32
(înainte de STADION UTA - Fosta Școală de Șoferi)
(2734527)

TÂMPLĂRIE PVC cu GEAM TERMOPAN CALITATE GERMANĂ GEALAN Fenster-Systeme
ARAD. STR. CAIUS IACOB BL.R
FOSTUL Mag. CĂMINUL (lângă BANC POST)
Convingeți-vă!
Cel mai bun! Cel mai ieftin! În rate!
TELEFOANE 0257-233.950 0722-528.185

S.C. IATSA S.A. Arad
(fosta Dacia Service Aradul Nou)
DACIA
Vă invită să profitați de „*Operațiunea porți deschise*”

joi, 14, vineri, 15, sâmbătă 16, duminică 17, luni 18 noiembrie, între orele 9^{00}-19^{00}

pentru a participa la lansarea ultimului sosit

Dacia Pick Up 1.9 Diesel cu motor Renault,

care va avea loc în 14.11.2002 ora 9,00,
la sediul S. C . IASTA S. A. Arad (str. Ștefan cel Mare nr. 2-4).

Cu această ocazie veți putea participa la tombolă și aveți șansa să

CÂȘTIGAȚI
una dintre cele 5 (cinci)
Dacia-Pick Up 1.9 Diesel
sau
Super Nova Campus

totodată aveți posibilitatea să testați noul Pick Up 1.9 Diesel

Pentru orice informații suplimentare vă rugăm să ne contactați:
Departamentul vânzări Auto
Tel: 0257/278.950
(2734645)

ELECON®
PUTEREA SOLUTIEI

Angajeaza :

REPREZENTANT DEZVOLTARE LUCRARI,
al carui rol principal este:
- de a imbunatati relatia cu clientii firmei,
- de a identifica noi oportunitati de dezvoltare

Daca va considerati un candidat potrivit pentru acest post, va rugam sa depuneti o SCRISOARE DE INTENTIE SI un CV DETALIAT LA SEDIUL FIRMEI DIN ARAD, STR. BIRUINTEI FN
INFO: Tel. 0257/280047 - d-na KASA SIMONA

CANDIDATUL IDEAL VA FI:
- cu studii superioare tehnice
- un bun vorbitor al unei limbi de circulatie internationala (engleza, italiana)
- barbat tanar (28-35 ani), dinamic, charismatic
- un bun strateg si negociator, un bun diplomat
- disponibil pentru program prelungit si deplasari
- capabil sa munceasca sub presiune

SE OFERA:
- oportunitatea unei cariere intr-o companie in expansiune
- salarizare exceptionala
- cursuri de pregatire si perfectionare

(2734658)

ARAUTO LEASING
S. C. ARAUTO LEASING SRL
Oferă Societăților comerciale și persoanelor fizice
O gamă diversificată de autoturisme și autoutilitare, la PREȚURI AVANTAJOASE, cu plata cash sau finanțare leasing pe 12-24-36-48 luni, avans 30%.

Oferta specială: **Audi A6** 2,5, V6, an fabricație 2000, 115.000 km parcurși, full options - **rata lunară 430 euro**

VW GOLF 1,9 TDI, High-Line, an 2001, 40.000 km, Clima, 6 x AIRBAG, 4 x GEAMURI ELECTRICE, ÎNCĂLZIRE ÎN SCAUNE, ABS, ESP, ASR, JANTE ALU, **386 euro**

CITROEN XSARA PICASSO 1.9 HDI, an 2002, 3.500 km ABS, ASR, AIRBAG, CLIMATRONIC, GEAMURI ELECTRICE, COMENZI LA VOLAN, JANTE ALU, rata lunară **419 euro**

Ratele conțin asigurare full casco, dobânda aferentă și TVA.

Asigurăm livrarea în termen de până la 14 zile la orice model de autoturism comandat.

Căutați-ne de luni până vineri, între orele 9-17, la adresa **str. Dr. Ioan Rațiu nr. 13,** *sau la* **telefon: 0745.10.63.63** pentru a obține autoturismul dorit. **www.arautoleasing.ro**

(1586231)

BANCA "TRANSILVANIA" S.A.
SUCURSALA ARAD,
Str. Unirii nr. 5-7,
Tel. 057/283.122
Campania
VISA BUSINESS
FRANCO
de comisioane

ADEVĂRUL

Cotidian independent Arad

Anul XIV, nr. 3764

Sâmbătă, 16 noiembrie 2002 • 12 pagini • 5000 lei • e-mail: adevarul@arad.ro; adv.pub@arad.ro

BRAT Publicație auditată în semestrul II 2000

Tiraj mediu zilnic vândut: 33.205

WEST BANK S.A.
ARAD, B-dul Revoluției nr. 88
TELEFON: 284.888; FAX: 285.202
WESTERN UNION TRANSFER DE BANI ®
Cel mai rapid mod de a primi bani din toată lumea

GARDA FINANCIARĂ - PUSĂ LA COLȚ DE CONDUCEREA PSD

După cum a relatat ziarul nostru în ultimele sale apariții, inspectorii Gărzii Financiare au dat o lovitură de cinci miliarde lei la distileria Institutului de Cercetări Viniviticole Miniș și a confiscat instalații în valoare de alte miliarde bune. Din câte înțeleg din relatările colegei Sorina Ambruș, respectiva distilerie nu îndeplinea toate exigențele impuse de Ordonanța Guvernamentală (nr. 521) privind resigilarea cu sigilii metalice a instalațiilor. Cel puțin această situație reiese și din declarația comisarului șef adjunct al GFA, Eugen Deliman făcută ziaristei noastre. Un fapt obișnuit, în munca inspectorilor Gărzii Financiare, precum multe altele întâmplate zilnic în lumea afacerilor aflate în conflict cu legea. Și așa ar fi rămas, ca un simplu fapt divers dacă în cauză nu ar fi implicat un personaj cu greutate pe scena politică arădeană. Este vorba despre domnul Mihai Duma, consilier județean PSD și vicepreședinte al filialei arădene a partidului de guvernământ.

Domnia sa m-a sunat la telefon a doua zi după publicarea în ziar a nefericitei întâmplări, rugându-mă să-i spun cine i-a furnizat Sorinei Ambruș datele respective. I-am spus că, potrivit legii, nu avem nici o obligație să divulgăm sursa informațiilor obținute pentru întocmirea articolelor, dar după ce am aruncat ochii peste rândurile cu pricina am văzut că răspunsul îl putea găsi chiar în informația respectivă, în care era precizat că datele provin din informări ale Gărzii Financiare puse în mod obișnuit la dispoziția presei. Pe moment n-am înțeles demersul domnului Duma la ziarul nostru, dar acum, în momentul în care așternd aceste rânduri pe hârtie îmi dau seama că vicepreședintele PSD dorea să afle cum au ajuns inspectorii finanțelor la institutul viniviticol, bănuind o lucrătură cu iz politic la mijloc.

ȘTEFAN TABUIA

(Continuare în pagina 5)

Aseară, secretarul de stat în Ministerul Sănătății, RADU DEAC

Foto: ȘT. MATYAȘ

Pag. 4

PREZENT LA NUMIREA DR. DORIN LAZĂR CA DIRECTOR DSP ARAD

Referitor la distileria „clandestină“

ADJUNCTUL GĂRZII FINANCIARE ȘI VICEPREȘEDINTELE PSD AU TRAS O CONCLUZIE „DISTILATĂ“

FOTO: ȘT. MATYAȘ

Pag. 5

Pag. 9

MECIUL UTA - STEAUA, ÎN LINIE DREAPTĂ

„Bătrâna Doamnă“ și gruparea din Ghencea (surprinsă în momentul sosirii la Arad), sunt gata de bătălie

FOTO: VIOREL MUSCA

STIHL®

Cumpără în această perioadă un motoferăstrău MF230, 290, 390, 360 și vei primi *gratuit* un lanț, un litru de ulei, o canistră și un șablon cu pilă
SC PCAV SRL
Str.Petru Rareș,nr.117
Arad, tel: 255.151

Aparatură și instrumente medicale diverse la AR-MEDICA
Pag. 7

WEEKEND GRATUIT LA MONEASA - ÎNCĂ UN CÂȘTIGĂTOR DIN ARAD

● ***BOLOVAN IOAN din Arad este beneficiarul unui sejur cu pensiune completă la Hotelul Parc din Moneasa***

Ieri, la sediul redacției a avut loc desemnarea, prin tragere la sorți, a celui de-al cincilea câștigător al concursului organizat de „Adevărul" având ca premiu un weekend la Hotelul Parc din Moneasa (două nopți cazare și trei mese pe zi). Extragerea a fost efectuată de **câștigătoarea de săptămâna trecută a premiului, Dobozi Maria (în imagine)**, sorții fiind pentru a patra săptămână consecutiv de partea unui cititor din Arad. E vorba de **Bolovan Ioan, str. Abrud nr. 82, bl. 220, ap. 3** pe care îl invităm să ne contacteze la telefonul 280854 sau direct la sediul redacției, zilnic între orele 9-13.

În ziarul de astăzi (pagina 3) găsiți talonul de participare pentru săptămâna următoare. **Foto: M. CANCIU**

Pag. 4 *La închiderea ediției*

FUNCȚIONARII PUBLICI AU AMÂNAT GREVA GENERALĂ

S.C. Mobel-Resco
Mobilier la comandă
◆ Bucătării, Biblioteci
◆ Dormitoare
◆ Cameră tineret
◆ Mobilier birou
◆ Mobilier comercial
Str. V. Goldiș 4
- tel. 0721-990727
0257 - 280379

PARBRIZE
Geamuri laterale și lunete
pentru
Autoturisme
Autocamioane
Autocare
Tractoare
Tripon&Tripon Impex
Arad, Dimboviței 50
Tel. 247.844 Tel/Fax 274:461

ÎNCHIRIEZ SPAȚII PRODUCȚIE
500 m², 1000 m² , 1500 m² – cu toate utilitățile
TELEFOANE
272.812, 0721.269.706

Calendar

✎ Astăzi, Soarele răsare la ora 7 și 4 minute și apune la ora 16 și 56 de minute.

✎ Au trecut 318 zile din acest an. Au mai rămas 47 de zile până în anul 2003.

✎ **Praznicul zilei: Biserica ortodoxă:** Sf Ap. Evanghelist Matei; **Biserica greco-catolică:** Sf. Ap. Ev. Matei.

A VENIT BARZA!

La Arad: Laczko Lorenzo, Colompar Alexandra, Maier Florica Ioana, Benea Naomi Miriam, Morzan Daniel Dorel, Șipoș Matei, Lakatuș Raul Gheorghe.

La Lipova: Ploscaru Alin Emanuel, Sabău Sergiu Paul, Ilioni Lukas, Siminic Rus David Traian.

Meteo

Vremea va fi frumoasă și deosebit de caldă pentru această dată. Cerul va fi degajat. Vântul va sufla moderat, cu intensificări până la tare din sector sudic.

Temperaturi maxime: 18 la 21°C. Temperaturi minime: 8 la 11°C.

AU PLECAT DINTRE NOI

✝ **Sandor Florin (1916); Enache Andrei (1926); Nădăban Ioan (1937); Șipoș Gheorghe (1926); Popa Aurel (1923); Oprea Doina (1929); Gabor Sofia (1922).**

TEATRU

Astăzi, 16 noiembrie, la ora 18,00, Teatrul de Stat Arad prezintă piesa „Castelul" de F. Kafka. Regia artistică: Radu Dinulescu. Decor: Onisim Colta. Costume: Oana Văran Goia.

Duminică, 17 noiembrie, ora 18,00 - piesa „Jucătoarea de cărți", de Dimitrie Psathas. Regia artistică: Laurian Oniga. Scenografia: Doru Păcurar.

Echipa de serviciu

GABRIELA GROZA
secretar de redacție

Bianca Felea, Ioan Leac, Adela Pop, Dina Rujan, Ramona Vidulescu
tehnoredactare computerizată

Doina Jurcă, Fira Răzman, Aurica Telcian, Dacian Toduța
corectură

La Colegiul Universitar Pedagogic de Institutori al Universității „Aurel Vlaicu" s-au stabilit

BURSELE STUDENȚEȘTI

Comisia de acordare a Burselor studențești, alcătuită din cadre didactice și studenți, a distribuit fondul de burse pentru Colegiul Pedagogic de Institutori. Au fost acordate următoarele tipuri de burse: **bursă de merit**, în valoare de 1.800.000 lei (pentru studenta Lenuța Terpea, din anul II, pentru media generală de 9,89), 14 **burse de studii** parțiale (750.000 lei), 8 burse de studii integrale (1.500.000 lei), precum și 14 **burse sociale** pentru studenții orfani sau cu situație familiară financiară dificilă. „Nu speram să beneficiez de bursă de merit, deși am învățat foarte mult - ne-a spus Lenuța Terpea. Mă bucur mult pentru acești bani, care mă ajută să mă descurc mai bine financiar, mai ales că este primul meu venit. Va trebui să învăț bine în continuare, întrucât doresc să păstrez bursa de merit și în decursul semestrului II, precum și în anul universitar viitor". Dintr-un total de 302 studenți, cât are colegiul de institutori, un număr de 37 studenți primesc burse, adică un procent de 12%. (A.A.)

Telefoane utile

Oficiul Județean pentru Protecția Consumatorului Arad - **257049**
Asociația Națională pentru Protecția Consumatorului - **021/312.12.75; 021/808.09.99** - telefoane cu acces gratuit
Comandamentul Județean de Jandarmerie Arad - **514.950; 514.951**
Pompieri **981; 251.212**
Corpul Gardienilor Publici Arad - **280.557**
Deranjamente rețea gaze - **928**
Inspectoratul Județean de Poliție Arad: **237.170; 237.803**
Tribunalul Județean Arad: **237179/ 230.556**
Direcția de Muncă și Solidaritate Socială Arad - **280.178**
Judecătoria Arad - **237.055; 237.305**
Serviciul de Ambulanță Arad - **961** sau **251.313**
Agenția Județeană pentru Ocuparea Forței de Muncă Arad - **211.791**
Primăria Municipiului Arad - **281.850**
Consiliul Județean Arad - **281.600**
Prefectura Județului Arad - **257448; 281.350**
Regia Autonomă Apă-Canal Arad - **270.843**

„ADEVĂRUL" VĂ ASCULTĂ

La telefonul dimineții, 280944, între orele 9,00 - 12,00

Ana Ungureanu din cartierul Aurel Vlaicu, bloc A7, ne-a sunat la redacție pentru a reclama că, de două zile, nu are apă rece menajeră. „Locuiesc la etajul patru, iar de două zile apa rece nu urcă până la etajul la care stau eu. Am sunat la Uzina de apă și la Arterm. Artermul ne-au spus că e treaba celor de la uzină. Astăzi dimineață (ieri n.n.) am reclamat din nou la uzină și au spus că o să vină lucrătorii să facă reparații, dar nu au ajuns încă."

Mircea Pavel - șef secție distribuție apă în cadrul Regiei Autonome Apă Canal (R.A.A.C.) ne-a declarat: **„Știm despre această situație. Astăzi am trimis câțiva lucrători acolo pentru a verifica unde este defecțiunea. Încă nu știu ce să spun, probabil că este vorba despre o avarie. Vom lua măsuri pentru a rezolva această problemă."**

Ioan Babău din Arad ne-a contactat la redacție pentru a-și exprima nemulțumirea față de serviciul de informații Romtelecom. **„Astăzi (ieri n.n.) ,în jurul orei 10,00, am sunat la informații pentru a cere numărul de telefon de la Astra Vagoane. Mi s-au dat patru numere de telefon, dar niciunul nu era cel pe care l-am solicitat eu. Toate erau de la case particulare. Pentru ce sunt puse doamnele acelea acolo dacă nu sunt în stare să ne informeze corect?"**, se întreabă dl. Babău.

Redactor de serviciu, N. B.

HOROSCOP

Sâmbătă, 16 noiembrie 2002

Berbec (21.03-20.04). Vă înțelegeți ușor cu oricine și vă realizați scopurile profesionale.

Taur (21.04-20.05). Eventualele probleme sentimentale sunt rezultatul confuziei dintre iubire și obișnuință.

Gemeni (21.05-20.06). Încercați să evitați excesele alimentare, de alcool sau tutun.

Racul (21.06.-22.07). Examinați-vă acum comportamentul. În următoarele săptămâni puteți înțelege de ce greșiți.

Leul (23.07-22.08). Dacă sunteți pătimași, riscați să atrageți profitorii, sau din exces de zel, nu veți mai ști când să acționați ca să vă apărați interesele și când să vă opriți.

Fecioara (23.08-22.09). Puteți conta pe forțele dvs. sau pe ajutorul prietenilor. Cu un efort minim, vă realizați scopurile propuse.

Balanța (23.09-22.10). Vă remarcați profesional sau vă complicați din cauza sentimentelor și a pasionalității.

Scorpion (23.10-21.11). Prudență în deciziile importante. Inteligența vă ajută să profitați de ocaziile favorabile.

Săgetător (22.11-21.12). Faceți față eventualelor probleme profesionale prin echilibru, încredere în forțele dvs. și inteligență.

Capricorn (22.12-19.01). Atenție la cheltuieli și distracții, pasiuni sentimentale sau sănătate.

Vărsător (20.01-20.02). Din momentul în care vă propuneți ceva nu vă mai poate sta nimic în cale. Realizați ușor tot ceea ce vă doriți.

Pești (21.02-20.03). Prudență maximă în următoarele săptămâni: stările sufletești vă înșeală.

PRECIZARE

Dintr-o regretabilă greșeală de culegere și corectură, în articolul „Delegație a Universității „Aurel Vlaicu" - invitată la Novi Sad", publicat în nr. 3763/15 noiembrie 2002, apare eronat, în prima frază, ... o delegație a Universității „Vasile Goldiș", condusă de doamna rector prof. univ. dr. Lizica Mihuț", când corect era - și nu ne îndoim că toți arădenii știu - *„... o delegație a Universității „Aurel Vlaicu", condusă de doamna rector prof. univ. dr. Lizica Mihuț"...*

PROBLEMA SECURITĂȚII ALIMENTARE ÎN PRIM-PLAN ȘI ÎN ȚARA NOASTRĂ

Recent, capitala Franței a fost gazda unei întruniri de lucru a celor implicați în programul „SECAL", privind securitatea alimentară.

Acest program face parte din sistemul Leonardo da Vinci, realizat prin colaborarea a patru state: Franța, Ungaria, Italia și România și se înscrie pe linia politicii internaționale de păstrare și supraveghere a sănătății populației.

Universitatea de Vest „Vasile Goldiș" Arad face parte din acest program, d-na prof. dr. Dorina Ardelean reprezentând țara noastră la întrunirea de la Paris.

Programul este structurat pe patru etape, ultima urmând să aibă loc la Arad, în aprilie 2003.

Munca participanților s-a concretizat prin realizarea unui material privind starea de securitate alimentară a țării în ultima perioadă.

Lucrări științifice pe această temă au fost prezentate și în cadrul Zilelor Academice Arădene, atât de către studenți cât și de către specialiști în domeniu.

O altă problemă dezbătută a fost cea a alimentelor modificate genetic, deoarece nu se cunosc încă exact posibilele urmări nefaste asupra organismului uman. S-a avut în vedere activitatea de educare a populației în vederea unei bune practici alimentare.

Ultima întrunire, care va avea loc în orașul nostru, va avea drept scop finalizarea manualului SECAL privind problemele discutate.

Scopul declarat al acestui program este îmbunătățirea vieții din fiecare țară, pentru că, așa cum afirma unul dintre participanți, se moare din neglijență și din nepăsare față de spinoasa problemă a securității alimentare.

SPERANȚA MILANCOVICI

UTILITARE

PIEȚE, TÂRGURI

Astăzi este zi de piață la Chișineu Criș, Lipova, Pâncota, Felnac, Grăniceri, Hălmagiu, Moneasa, Pecica, Vărșand, Socodor, Șeitin, Vladimirescu, Zimandu Nou, Covăsânț. Târguri **săptămânale** se desfășoară astăzi la Lipova, Pâncota, Hălmagiu, Moneasa.

FARMACII DE SERVICIU

• Farmacia **REMEDIUM** Arad, B-dul Revoluției nr. 52-54. Program luni-vineri: 7,30-20,00, sâmbătă 8,00-14,00. Telefon 233195.

• Farmacia **TEAHAFARM**, B-dul Revoluției nr. 65. Program: luni-vineri 8-21, sâmbătă 9-13. Telefon 254.587.

• Farmacia **OMNIAFARM**, Calea Aurel Vlaicu, Bl. Z28, cu program zilnic de la orele 8,00-22,00. Telefon 271724.

• Farmacia **SENSI BLU, ARAD I** B-dul Revoluției nr. 43. Program non-stop, inclusiv sâmbătă și duminică. Telefon 254.527.

• Farmacia **SENSI BLU ARAD II** B-dul Revoluției nr. 93. Program zilnic 8-22 - inclusiv sâmbăta și duminica. Telefon 214.955.

• Farmacia **ELPIS PHARM, Micălaca**, zona Piața Soarelui, str. Voinicilor colț cu str. Păsunii, Bl. 193, sc. A, parter. Program: luni-vineri 8-20, sâmbătă 8,30-14. Telefon 259.619.

• Farmacia **LIBRO PHARMA** non stop, Calea Aurel Vlaicu 60-68 (lângă stadionul UTA) telefon 212.992.

• Farmacia **LARIFARM**, Calea Aurel Vlaicu, la parterul blocului Z 24 are program de lucru zilnic, între orele 7,00 - 23,00, telefon 246622.

URGENȚE STOMATOLOGICE...

... asigură Cabinetul din str. Crișan (în spate la Gionelli), program non-stop. Telefon: 253794.

• În zilele de sâmbătă și duminică, urgențe stomatologice asigură și cabinetul din B-dul Revoluției nr. 62, ap. 17, între orele 9,00-19,00. Telefon: 256.665. Cabinetul Stomatologic din Calea Victoriei nr. 7 A asigură zilnic urgențe, inclusiv sâmbăta, între orele 10-15. Telefon 095.565.622.

SANITAR-VETERINARE

Dispensarul veterinar din Aradu Nou efectuează examen **TRICHINELOSCOPIC** la carnea de porc pentru depistarea cazurilor de **TRICHINELOZĂ**. Program: zilnic, între orele 8-18, sâmbăta și duminica de la 8 la 12. Telefon 287.298. (1586257)

ADMINISTRAȚIA FINANCIARĂ

Administrația Financiară a municipiului Arad: Asistență contribuabili (impozitul pe venitul global) - telefon 280633, 280733, int. 199 între orele 8,00-12,00. Informații mai pot fi obținute la adresa de web: www.finantearad.ro

ÎNREGISTRĂRI ÎN CAZ DE DECES

Biroul de Stare Civilă - decese face înregistrări după următorul program: sâmbătă și duminică, între orele 9,00-11,00. Tel. 281850.

TELEFON DE URGENȚĂ LA POLIȚIE: 955

Noul număr de centrală telefonică ale I.J.P. (Inspectoratul Județean de Poliție) Arad: 207100.

CINEMATOGRAFE

Dacia: Dl. Deeds - Moștenire fără voie (SUA) 10; 12; 14; 16; 18; 20
Mureșul: Totul despre băieți (Anglia) 10; 12; 14; 16; 18
Arta: Intenții ucigașe (SUA) 16; 18; 20
Sala Mică: Spirit - Armăsarul Vestului sălbatic (Franța) 15,30; E. T. Extraterestrul (SUA) 18,30
Progresul (duminică): Star Wars - episodul II Atacul clonelor (SUA) 15,00; Ușuraticul (SUA) 17,00
În județ: Ineu (15-17 noiembrie): Poliția în direct (SUA) 15; 17

Cursul valutar*

- VALORI ÎNREGISTRATE IERI, 15 NOIEMBRIE 2002

Denumirea valutei	BNR	BCR		BRD		Banca Transilvania		Banca Românească		Bursa neagră	
		C	V	C	V	C	V	C	V	C	V
Euro	33657	33492	34133	33390	33950	33200	33800	33216	34011	33400	33600
Dolar S.U.A.	33531	33400	33700	33330	33710	33450	33620	33400	33700	33400	33500
Forint	142	135	147	137	144	137	143	-	-	137	142

RED CHILI
Vinuri Princiare de pe Dealurile Tohani
Se apropie LUNA CADOURILOR
Vreți să gustați o picătură din Rai? Avem Rai de Murfatlar
Magazinul RED CHILI din Arad, zona Podgoria (lângă Miki) vă oferă cele mai rafinate băuturi la prețuri de producător

TALON DE PARTICIPARE nr. 6

WEEKEND GRATUIT LA MONEASA

NUMELE _____ PRENUMELE _____

ADRESA _____

_____ TELEFON _____

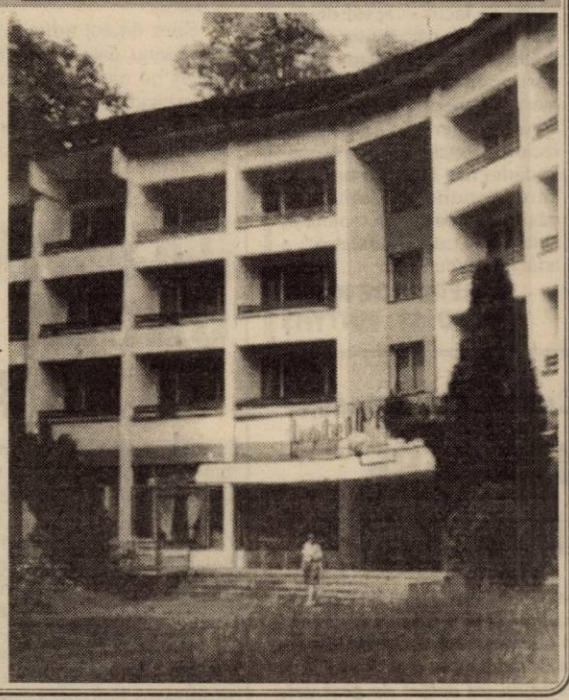

Completați talonul de mai sus, introduceți-l într-un plic și expediați-l, până miercuri, 20 noiembrie a.c. (inclusiv) pe adresa: Redacția „Adevărul", B-dul Revoluției nr. 81, cod 2900 - Arad. Pe plic faceți mențiunea ***„WEEKEND LA MONEASA".*** *Taloanele pri-mite vor participa vineri, 22 noiembrie a.c. la tragerea la sorți în urma căreia va fi desemnat câștigătorul unui weekend pentru 2 persoane (pensiune completă) la Hotelul Parc din Moneasa. Numele câștigătorului va fi publicat în ziarul de sâmbătă, 23 noiembrie.*

Important: *◆ Câștigătorul va putea petrece sejurul (2 nopți cazare și 3 mese pe zi - totul pentru două persoane) în intervalul 25 noiembrie - 1 decembrie.*

◆ Premiul ***„WEEKEND LA MONEASA"*** *este transmisibil.*

PATRU CLĂDIRI ALE TABERELOR ȘCOLARE - REVENDICATE DE FOȘTII PROPRIETARI

Patru dintre cele șapte tabere școlare existente în județul Arad sunt revendicate în baza legii 10, a declarat la conferința de presă de la Prefectură, **dl. Spiridon Stanciu**, directorul Agenției Teritoriale a Taberelor și Turismului Școlar. El a fost însoțit de d-șoara **Ioana Lazăr**, consilier juridic în cadrul Agenției Naționale, sosită la Arad cu prilejul unor procese referitoare la taberele arădene.

Taberele revendicate sunt Dezna, Căsoaia, Păuliș și Săvârșin, aceasta din urmă fiind solicitată de Majestatea Sa, Regele Mihai. Anul acesta doar Dezna, Săvârșinul și Moneasa au fost funcționale și parțial Căsoaia. Dacă justiția va hotărî retrocedarea în natură a taberei din Dezna, Aradul va rămâne doar cu două tabere, ceea ce însemnă pierderea dreptului de a mai avea Agenție Teritorială.

„Cea mai importantă pentru noi este tabăra din Dezna în care, doar în ultimii doi ani, am investit peste două miliarde de lei. Procesul pentru obținerea taberei s-a desfășurat până acum fără știrea noastră, iar când am aflat am apelat la juristul de la centru. Am făcut recurs și așteptăm pronunțarea sentinței pentru data de 20 noiembrie. Ar fi păcat să rămânem fără cea mai bună tabără din județ. Și dacă nu vom mai avea trei tabere teritoriale în stare de funcționare, agenția va fi mutată în alt județ" a declarat dl. Spiridon.

Jurista Ioana Lazăr a afirmat că procesul pentru tabăra de la Dezna nici nu ar trebui să existe, deoarece retrocedările nu ajung în instanță, ci se rezolvă pe bază de notificări. D-na Lazăr a și pledat ieri în acest sens și speră ca sentința să fie cea corectă.

Anul 2002 a fost unul foarte bun pentru agenție, care a avut un rulaj de 11 miliarde de lei, dublu decât anul trecut. Cu toate acestea, pentru renovări și restructurări s-au primit doar 2 miliarde de lei destinați taberei din Moneasa și 2,5 miliarde pentru tabăra de la Căsoaia. Speranțele pentru obținerea de fonduri în vederea reabilitării celorlalte tabere - Ilteu, Odvoș, Păuliș - sunt foarte mici, mai ales că starea de degradare este destul de avansată.

S. AMBRUȘ

Cireși de șase milioane, furați

Nuțu Nemeș, de 31 de ani, din Nadalbești, în cursul lunii octombrie 2002 a tăiat, fără drept, din pădurea Ocolului Silvic Sebiș, doi cireși, în valoare de 6.844.000 de lei, săvârșind infracțiunea de tăiere ilegală de arbori. Prejudiciul a fost recuperat. Pentru fapta sa, Nuțu Nemeș este cercetat în stare de libertate.

COMERȚ CU... „RIDICATA"

Cadrele Serviciului Poliției Economico - Financiare au organizat o acțiune, în cadrul căreia au depistat șase persoane care nu au putut justifica proveniența bunurilor comercializate, fiind sancționați cu sume de 900.000 de lei. Au fost ridicate, în vederea confiscării, 428 de pachete de cafea de 250 de grame fiecare, trei aspiratore și produse alimentare, în valoare totală de 39.000.000 de lei.

PROSTITUȚIE

Cadrele Serviciului Poliției Judiciare au organizat o acțiune pentru combaterea actelor de prostituție și proxenetism, ocazie cu care au depistat un număr de nouă tinere, care acostau bărbați în vederea întreținerii cu aceștia de relații sexuale, contra unor sume de bani. Acestea au fost amendate cu 9.000.000 de lei, comform Legii 61/ 1991.

HOȚ DE BIJUTERII

Florin Covaci, de 31 de ani, din Ineu, în data de 13 noiembrie a.c., lucrând ocazional la cetățeana I.M., din oraș, i-a sustras din locuință bijuterii din aur, în valoare de 1.800.000 de lei și suma de 700.000 de lei. A fost arestat preventiv pe timp de 30 de zile, pentru săvârșirea infracțiunii de furt calificat.

SALARII PENTRU ASISTENȚII PERSOANELOR CU HANDICAP

Asistenții personali ai persoanelor cu handicap își primesc, începând de luni, salariile aferente lunii octombrie. Plata se face la casieria Direcției de Asistență Comunitară (sediul cantinei municipale), luni și marți, între orele 8 -14. Posesorii de carduri pot ridica salariul de la bancomatele Banc Post, începând de marți, 19 noiembrie.

G. K.

DUBLĂ LANSARE DE CARTE

In holul Teatrului de Stat Arad a avut loc joi după-amiaza lansarea cărților de poezii: **„Clasic și omăt"** a lui **Ovidiu Băjan** și **„Stările imnice"** a lui **Nicolae Szekely**.

Prezentarea a fost făcută de **Lazăr Faur** care referindu-se la Ovidiu Băjan a precizat: „Ovidiu realizează un salt dintr-un plan real într-unul liric. El face dovada unui mod de a trăi poetic și, cunoscându-l pe Ovidiu, nu pot spune decât că este sincer".

În ceea ce îl privește pe Nicolae Szekely, Lazăr Faur a menționat: „Nicolae se prezintă cu un volum de poeme dedicat dragostei, însă forma aceasta de dragoste are o caracteristică deosebită, pe care el a particularizat-o într-un mod ușor de recunoscut în volumele sale. Dragostea nu apare ca un sentiment neapărat legat de o persoană umană. Am văzut întotdeauna în relațiile de iubire care se regăsesc în imnurile sale, prezența lui Dumnezeu".

Z.Ș.

HOȚ CU... CHEI POTRIVITE

Teodor Emil Cornea, de 33 de ani, din Buteni, în seara zilei de 11 noiembrie a.c., a pătruns, cu chei potrivite, în locuința lui N.F., din localitate, de unde a sustras 7.000.000 de lei. Pentru fapta sa, este cercetat în stare de libertate.

Canadian, imprudent la Zerind

În data de 14 noiembrie 2002, orele 19,20, pe DN 79, în afara localității Zerind, cetățeanul canadian Rahul Ellahbadi, de 26 de ani, în timp ce conducea, cu viteză excesivă, un autoturism, a pierdut controlul volanului într-o curbă și s-a izbit de un copac de pe marginea drumului, accidentându-se grav.

Directorul Direcției Silvice - la un schimb de experiență în Croația

În perioada 7-9 noiembrie, o delegație a Regiei Naționale a Pădurilor a făcut o deplasare în Croația, la invitația „Metal-Servis Tad" din **Bjelovar**. Din delegație au făcut parte cadre de la nivelul Regiei Naționale a Pădurilor și din Direcțiile Silvice Arad, Bihor și Cluj.

„Obiectul deplasării - declară ing. **Alexandru Pârv**, directorul Direcției Silvice Arad - **a fost participarea la prezentarea unor utilaje și accesorii de exploatare a masei lemnoase și, în special, a tractorului ECOTRAC MS 33V și a prototipului acestuia, SKIDER, de 7 tone. Am mai avut ocazia să vizităm și fabricile Metal-Servis-Tad din** Bjelovar **și UGOPLAST, din Nasite. De asemenea, ne-am întâlnit cu conducerea Regiei Naționale a Pădurilor din Croația."**

Tractorul ECOTRAC, pe care delegația din România l-a văzut, este destinat lucrărilor de exploatare în arboretele cu volumul mic al arborelui doborât, dar poate să apropie bușteni cu diametre mari, dar de lungimi mici. Din urmărirea acestuia în timpul prezentării s-a apreciat consumul mic de motorină (2-2,5 l/ oră), deplasarea ușoară pe teren cu panta moderată și fiabilitate în exploatare. Cablurile pentru prinderea buștenilor sunt deosebit de practice și ușor de manevrat.

Pădurarii români s-au mai întâlnit, în Croația, cu directorul Regiei Naționale a Pădurilor din această țară, dl **Zeljko Ledniski**. **„Ni s-a prezentat** - a mai spus dirctorul **Alexandru Pârv - organizarea administrației pădurilor din Croația, Direcția Silvică Bjelovar și modul cum sunt executate lucrările de conducere și exploatare a pădurilor."**

Directorul Direcției Silvice Arad a conchis: **„Urmare a deplasării în Croația, s-a propus ca Regia Națională a Pădurilor să aprobe achiziționarea unor produse ale fabricii UGO-PLAST, cum ar fi sprayurile cu vopsea, l-uri și plăcuțe pentru marcat bușteni, organizarea unei prezentări a tractorului ECOTRACT la Direcția Silvică Cluj și a cablurilor (cu ciochinare), la Direcția Silvică Arad."**

În perioada 14-15 noiembrie 2002, două delegații din partea Direcției Silvice Arad au participat în Ungaria la Ocolul Silvic Csomoder (schimb de experiență în domeniul silvo-cionegetic) și la Parcul Național Duna-Drava (schimb de experiență pe probleme de arii).

EUGENIA BĂRDAȘ

ALCOOL LA VOLAN ȘI... ALTELE

Cadrele Biroului Poliției Rutiere de la Poliția Municipiului Arad au organizat o acțiune pentru depistarea și sancționarea conducătorilor auto care nu respectă regulile de circulație, ocazie cu care au controlat 489 de autovehicule, au aplicat 152 de sancțiuni, au reținut opt permise de conducere și opt certificate de înmatriculare. Au fost sancționați nouă pietoni și șapte biciclișți. Cinci conducători auto care nu au acordat prioritate de trecere pietonilor angajați regulamentar în traversarea străzilor au fost sancționați contravențional și li s-au reținut permisele de conducere în vederea suspendării exercițiului dreptului de a conduce. În total, au fost reținute 13 certificate de înmatriculare, pentru preschimbare ori defecțiuni tehnice și 11 permise de conducere, din care patru pentru conducere sub influența băuturilor alcoolice, respectiv lui **Liviu Claudiu Zamfir**, de 27 de ani, **Dorin Ioan Ille**, de 32 de ani, ambii din Arad, lui **Cristian Țifra**, de 32 de ani, din Salonta și lui **Michelle Menna**, de 47 de ani, cetățean italian. Pe raza județului au fost constatate zece infracțiuni și au fost aplicate 365 de amenzi contravenționale, în valoare de 179.775.000 de lei.

EFRACȚIE

Ioan Cotun, de 33 de ani, din Tulgheș, județul Harghita, în data de 22 octombrie a.c. a pătruns, prin efracție, în locuința cetățenei O.P., de unde a sustras bunuri în valoare de 105.000.000 de lei. Pentru fapta sa, Ioan Cotun este cercetat în stare de reținere.

Arme și muniții, la domiciliu

La domiciliul lui **Vasile Roman**, de 39 de ani, din Livada, sat Sânleani, în urma unei percheziții domiciliare, au fost găsite o armă de vânătoare calibru 16/ 2, unsprezece cartușe de vânătoare cu alice calibru 16, douăzeci de grame de pulbere pentru confecționat cartușe și o capsă. Arma și munițiile erau deținute ilegal, fapt pentru care Vasile Roman este cercetat în stare de libertate.

Accidentată... „regulamentar"

În data de 14 noiembrie a.c., în jurul orelor 21,00, pe DN 7, în localitatea Vladimirescu, **Mihai Chiș**, de 55 de ani, din Lovrin, județul Timiș, în timp ce conducea autoturismul cu numărul TM-08-JBN, a surprins și accidentat grav pe F.D., din localitate, care a traversat drumul regulamentar, pe trecerea de pietoni.

Aseară, Secretarul de stat în Ministerul Sănătății, RADU DEAC

PREZENT LA NUMIREA DR. DORIN LAZĂR CA DIRECTOR DSP ARAD

Aseară, în Arad a fost prezent secretarul de stat în Ministerul Sănătății și Familiei, Radu Deac. Acesta a venit (și) pentru numirea oficială a doctorului Dorin Lazăr în funcția de director al Direcției de Sănătate Publică Arad și s-a întâlnit și a discutat, la sediul DSP, cu prefectul Dan Ungureanu, dr. Dorin Lazăr, dr. Ioan Crâsnic, dr. Dina Tașcă (director-adjunct DSP), dr. Mihai Țârcuș (dr. Inspecția Sanitară de Stat). Întrebat care a fost motivul schimbării doctorului Ioan Crâsnic, Deac a răspuns: **„Suntem într-o etapă nouă a activității, și aceasta reclamă exigențe noi, e important să avem o echipă nouă. Noi am comunicat decizia noastră, ordinul e eliberat de ministrul Sănătății pe fapte foarte judicios alese".**

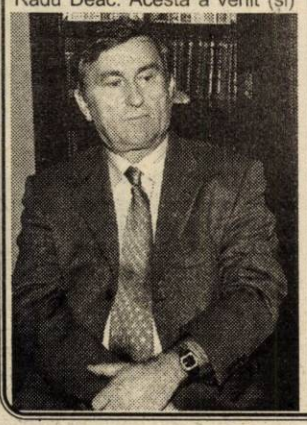

În Ordinele semnate de Daniela Bartoș se arată că începând cu 14 noiembrie a.c., dr. Crâsnic e eliberat din funcție, respectiv din aceeași dată e numit director al DSP Arad, Dorin Lazăr.

Fiidcă dr. Lazăr nu mai e, așadar, director al Spitalului Clinic Județean, în locul lui trebuie numită altă persoană. **„Se vor derula procedurile legale pentru numirea conducerii Spitalului Județean. Numirea se va face după o profundă analiză, care va dura probabil o săptămână"**, a spus proaspătul director al DSP Arad.

„Am mai discutat și despre principalele probleme cu care se confruntă DSP, Spitalul Județean. E evident că avem multe de făcut în acest domeniu - mărirea calității serviciilor medicale, problema aprovizionării, consumul de medicamente. E important sprijinul pe care îl primim din partea prefecturii. Concluzia? Să ne gospodărim mai bine din banii de care dispunem. Trebuie să găsim de asemenea, soluții în colaborare cu comunitatea", a adăugat Radu Deac.

GERLINDE KNAP
FOTO: ȘT. MATYAȘ

FUNCȚIONARII PRIMĂRIILOR JUDEȚULUI AU DECIS: GREVĂ

Aseară, la Casa Armatei, a avut loc Adunarea Generală a Sindicatului Public Arad (al funcționarilor din primăriile comunelor și orașelor județului, însă fără primăria municipiului), în cadrul căreia s-a hotărât, cu unanimitate de voturi, intrarea acestui sindicat în grevă generală, începând de luni, 18 noiembrie a.c. (alături de celelalte sindicate afiliate la Uniunea Sindicatelor Funcționarilor Publici din România). „Dacă nu primim nici un semnal, în sensul că nu vom face sau vom amâna greva, de luni intrăm în grevă", a spus Lazăr Faur, liderul S.P. Arad.

La acea oră, exista încă incertitudinea declanșării grevei, deoarece liderii Uniunii erau în prima rundă de negocieri cu Guvernul.

Spre finalul adunării, și-a făcut prezența prefectul Dan Ungureanu, care le-a vorbit celor prezenți. „A fost o atitudine de înțeles pe care reprezentantul în teritoriu al Guvernului o are atunci când există o stare conflictuală", a comentat Faur.

Pe toată perioada de grevă din primăriile județului doar **decesele** vor fi înregistrate, în celelalte sectoare nelucrându-se.

G. KNAP

La închiderea ediției

GREVA GENERALĂ SE AMÂNĂ!

Funcționarii publici au amânat, ieri, declanșarea grevei generale și au acceptat să negocieze, deși cererile lor privind majorarea salariilor nu au fost agreate de reprezentanții Guvernului. Decizia de amânare a grevei generale a fost adoptată de o mare parte a liderilor funcționarilor publici din teritoriu, după aproape patru ore de discuții cu reprezentanții Ministerului de Finanțe, Ministerului Muncii și celui al Administrației Publice. Uniunea Sindicatelor Funcționarilor Publici din România cere o majorare a salariilor cu 37 la sută, începînd din luna ianuarie 2003, însă reprezentanții Guvernului apreciază această cerere ca fiind "irealizabilă". Guvernanții au promis în schimb că vor elabora în scurt timp un act normativ referitor la creșterea salariilor bugetarilor cu un procent mai mare decît cel prevăzut prin Legea bugetului din 2003.

GEORGE W. BUSH VINE ÎN ROMÂNIA

Președintele Statelor Unite ale Americii, George W. Bush, va face o vizită de cîteva ore în România, în data de 23 noiembrie, a anunțat, aseară, purtătorul de cuvînt al președintelui Ion Iliescu, consilierul prezidențial Corina Crețu. Corina Crețu a apreciat că vizita șefului Administrației americane la București se constituie într-un eveniment politic major, care constituie o recunoaștere a progreselor pe care le-a făcut România în toate domeniile vieții politice, economice și sociale, reprezentînd în același timp încurajare și un sprijin pentru continuarea modernizării economice, sociale și instituționale. Cu ocazia vizitei vor fi abordate probleme de interes comun, în principal legate de consolidarea, extinderea și aprofundarea Parteneriatului strategic româno-american, inclusiv în lupta împotriva terorismului internațional, a precizat Crețu.

Pentru finalizarea Catedralei Ortodoxe

PREFECTURA CERE SPRIJINUL ARĂDENILOR

Prefectul Dan Ungureanu a lansat un nou apel către agenții economici din Arad și către cei care dispun de resurse financiare să contribuie cu sume - în măsura posibilităților - pentru sprijinirea construcției Catedralei Ortodoxe din Arad.

„Trebuie să înțeleagă fiecare că un astfel de gest este în egală măsură un act de generozitate, o faptă creștinească de bunătate, dar și o dovadă de patriotism care va fi prețuită de comunitatea noastră", a declarat Ungureanu.

S. AMBRUȘ

SÂMBĂTĂ, 16 NOIEMBRIE 2002

TVR 1

7,00 Ceasul deșteptător
8,00 Desene animate
9,00 Aventuri cu Lilipufi
10,00 Auto club - rel.
10,30 Design - armonie în cotidian
11,00 Debut 50 plus
12,00 O vedetă populară
12,45 Spectacolul lumii
13,15 Istorie polemică
14,00 Jurnalul de prânz
14,20 Mulțumesc! (I)
15,00 România 1... și strada
15,05 Mulțumesc! (II)
16,00 Ora olimpică
17,00 Ora G
18,00 Teleenciclopedia
19,00 Jurnal. Meteo. Sport
20,00 Surprize, surprize ... (I)
21,00 România 1... și strada
21,05 Surprize, surprize... (II)
22,00 România 1... și strada
22,05 Surprize, surprize... (III)
23,00 Jurnalul de noapte
23,15 Zaide - f. Franța, 2001, cu Jeanne Moreau, Guillaume Depardieu
1,10 Ora G - rel.

TVR 2

8,20 Arta apărării
8,50 Răscruci - rel.
9,15 Sport plus - rel.
10,35 Digimon - s.
11,00 Lumea lui Chit-Chit
11,45 Fețe
11,55 Fotbal. **Oțelul Galați-Dinamo** - live
14,00 Bărbați, la cratiță!
15,45 Atlas
16,20 Iubiri celebre ale sec. XX - s.
16,55 Handbal. **România-Iugoslavia** - live
17,30 În prelungiri
18,00 Timișoara Internațional
19,00 Preluare Jurnal de pe Canalul România 1
19,45 Știri regionale
20,05 Picnic cu Osiris - s.
21,05 Întoarcerea mareșalului Rocca - f. Italia, 1996 - II
22,40 Concert
23,45 Știri
23,50 Balul pompierilor - f., rel.

PRO TV

7,00 Desene animate
9,30 Buffy, spaima vampirilor - s.
10,25 Gillette, lumea sportului
10,30 Raliul Angliei, avanpremieră
11,30 ProMotor
12,00 Provest
12,55 Știrile Pro TV
13,00 Magazin Liga Campionilor UEFA
14,00 Fotbal din Divizia A: UTA-Steaua - live
16,00 Sub semnul întrebării
17,30 Destine - f. SUA, 1986, p. III
19,00 Știrile PRO TV
20,00 După faptă și răsplată
22,15 Alege ASIA - din culisele preselecției
23,15 Amintiri virtuale - f. SF SUA, 1995, cu Ralph Fiennes, Angela Bassett, Juliette Lewis
2,00 Fotbal din Divizia A - rel.

TV ACASĂ

6,00 Perla, cărările iubirii - s., rel.
6,50 Între iubire și ură - s., rel.
7,45 Doctorul casei - rel.
8,00 Povești adevărate - rel.
8,45 Aventurile lui Sylvester și Tweety - ep. 1
9,15 Învață spaniola cu Victor - rel.
9,30 Rază de lumină - s., ep. 1
10,20 Prima dragoste - s.
12,15 Clona - s., rel.
13,15 Amor latino - s.
14,00 Club 700 - emis. de religie și credință
* Teleshopping
14,45 5 minute de shopping - retrospectivă
15,15 Învață spaniola cu Victor
15,30 Din viață
16,00 Iubire fără de păcat - s.
17,00 Prăjituri cu cântec - divertisment
17,30 Dădaca - s.
18,00 Arabella - s., ep. 1
18,30 Inimă sălbatică - s.
19,20 Doctorul casei
19,30 Povești adevărate
20,00 Amor de cățel - s.
21,00 Kachorra - s.
22,00 Clona - s.
23,00 Maddie și David - s.
0,00 Profu' - s.

HBO

7,30 Copilul - f. SUA 2000, cu Farrah Fawcett
9,05 Foarfecele de platină - comedie, 2000
10,30 Dosarele Y - s.
10,55 Trei bărbați și o fetiță - comedie 1990
12,40 Aproape celebri - comedie 2000
14,40 Lantana - f. Australia, 2001, cu Geoffrey Rush
16,45 Bine ați venit la Hollywood! - comedie 1998
18,15 Râuri de purpură - f. Franța, 2000
20,00 Fraierul - comedie 2000, cu Mena Suvari
21,35 Pașaport spre închisoare - f. SUA, 1999, cu Claire Danes
23,15 A șasea zi - f. SF, 2000, cu Arnold Schwarzenegger
1,25 Viața și epoca lui Reinaldo Arenas - f.

PRIMA TV

7,00 Special
8,00 Desene animate
10,00 Tibanu pescuiește și vânează
11,00 Sport magazin
14,00 Motor
14,30 Ed - s.
15,30 În familie - s., rel.
18,00 Focus
19,00 Mutant X - s. SF
20,00 24 de ore - s., cu Kiefer Sutherland, Leslie Hope
21,00 Destine paralele - comedie SUA, 1998
23,00 Leii tineri - f. SUA,1958, cu Marlon Brando, Montgomery Clift, Dean Martin
0,45 Film erotic
2,15 Focus

ANTENA 1-TV ARAD

7,00 Muzică populră
7,30 Balul bobocilor - Universitatea Aurel Vlaicu - rel.
8,00 Un început nou
8,30 Păstorul cel bun
9,00 Știrile TVA - rel.
9,30 Lumea mare a celor mici
10,00 Casa de piatră
10,30 Roata de rezervă
11,00 BIT - emis. de informatică
11,30 Medicul de gardă
12,30 Flipper - s.
13,30 Cursa Eco Challenge - s.
14,30 Misiune imposibilă - s.
15,30 Drept la țintă! - comedie SUA, 1990
17,30 Cei șapte magnifici - s.
18,30 Kulinoriada - emisiune culinară
19,00 Observator * Sport * Meteo
20,00 Divertis Parc - emisiune de divertisment
21,00 Dispariția - f. SUA, 1997
23,00 Stargate SG-1 - s.
0,00 Triunghiul iubirii - f. SUA, 1982
2,00 Observator - rel.
3,00 Casa de piatră - rel.
3,30 Roata de rezervă - rel.
4,00 Dispariția - f., rel.
6,00 Fir întins
6,30 Kulinoriada - rel.

TV RCS

9,00 Desene animate
9,30 Știri 1 - rel.
10,10 5 minute de carte
10,15 Tradiții și folclor
10,30 Jonathan, fiul ursilor - f.
12,00 Frontiera Live - rel.
13,30 Știri 2 - rel.
14,10 5 minute de carte
14,15 Videoclipuri
14,30 Joia populară - rel.
15,30 Doamna Aaris la Paris - f.
17,00 O altfel de lume - divertisment
17,30 Știrile RCS 1
18,10 5 minute de carte
18,15 Mod de viață - divertisment
18,55 Balanța justiției - doc.
19,55 Videoclipuri
20,00 Show cu ecou - divertisment
22,00 Știrile RCS 2
22,40 Harrison Bergeren . f.

B1 TV

8,00 Vară eternă - s.
9,00 Prințul din Bel-Air - s., rel.
10,00 Întâlniri de credință - talk-show
11,00 Pasul Fortunei - rel.
12,30 Mars forțat
13,00 Economia în 60 de minute
14,00 Corso
15,00 Fan X
16,00 La limită
16,30 Fotbal. Borussia Dortmund-TSV 1860 München
18,30 Avanpremieră „Il Calcio"
18,45 Știri
19,30 Afiș
20,30 Star Treck - s.
21,30 Fotbal. Roma-Internazionale - live
23,30 Vară eternă - s., rel.
0,30 Știri - rel.

TELE 7 ABC

7,35 Știri
8,05 Videoclipuri
11,00 Serial pentru copii
12,00 Documentar DW
13,00 Sport 7
14,00 Apel: crimă - s., rel.
15,35 Secretele succesului
16,00 Cutia muzicală
17,00 Sport 7
17,30 Cântăreții străzii
18,00 Documentar DW
18,30 Telejurnal
19,00 Documentar DW
19,30 O dovadă de iubire - f. SUA
21,20 Cutia muzicală - rel.
22,20 Documentar DW - rel.
23,15 Telejurnal - rel.
23,45 Videoclipuri
1,00 Activ FM

REALITATEA TV

6,45 Trezirea la realitate - emis. matinală
10,00 English News
10,15 Of, presa mea! - rel.
12,15 Vital
13,15 Mapamond
14,15 Pentru dvs., doamnă!
17,15 Politica - talkshow
18,05 eWeek.tv
18,35 Domus
19,15 7 A.R.T.E. - agendă culturală
20,15 Ora de istorie
22,15 Vorba lu' Dinescu
0,00 English News
0,15 Pentru dvs., doamnă! - rel.

Redacția Adevărul nu își asumă răspunderea pentru modificările ulterioare intervenite în programele TV

OFENSIVĂ

Nu știu în ce măsură amenințarea cu anticipatele i-a pus în priză pe politicienii țării și ai județului, cert este că, de la o vreme încoace politica își reia un loc important în viața cotidiană. Politicienii arădeni, după ce s-au războit timp de doi ani, și-au împărțit victoriile și înfrângerile și dau impresia că s-au pus pe treabă.

Această impresie o sugerează și pesediștii, care, după o lungă perioadă de adormire, s-au trezit la realitate și încearcă să recupereze timpul pierdut. Președintele Dorel Popa și-a dat seama că doar cu două rândunici - Rodica Borza și Coloman Edeleni - nu se face primăvară în partid și l-a cooptat în echipă și pe Caius Parpală. Acesta vrea să demonstreze că este pesedist până în măduva oaselor pentru a fi crezut de pesediștii cei mulți care îl mai cred încă în blană liberală. Caius Parpală, ca președinte de Consiliu Județean, are forța logistică și banii necesari pentru a se impune... politic în județ. Nu pot să spun în cât timp va reuși Caius Parpală să câștige încrederea membrilor și simpatizanților PSD, dar știu că este pornit spre această țintă. Să vedem cum va reuși să colaboreze cu echipa.

Tot în ideea întăririi echipei trebuie înțeleasă și cooptarea subprefectului Florin Remețan, unul dintre cei mai buni activiști din partid din județ. Florin Remețan aduce cu el tinerețe, dinamism și știința organizării partidului.

Faptul că partidul este în mișcare e demonstrat de tot mai desele apariții în teritoriu a liderilor care se „inspiră" din problemele concrete ale oamenilor. Rămâne de văzut în ce măsură vor fi și rezolvate aceste probleme.

Despre ofensiva politică a PNL s-a scris de mai multe ori în ziarul nostru. Place sau nu vechilor liberali, aceștia va trebui să recunoască faptul că aperiștii și țărăniștii veniți în partid au adus cu ei un aer proaspăt care a dinamizat mult partidul. Problema liberalilor este omogenizarea echipei, ceea ce la ora aceasta este încă un deziderat.

Partidul Democrat a fost tot timpul în ofensivă prin Gh. Falcă. Mai nou a început să iasă în luminile rampei și Gh. Seculici dar, pentru a puncta la capitolul impresie artistică și politică va trebui să mărească ștrocul, căci nu se știe când bat la ușă anticipatele. Ar mai trebui scos în lume și Adrian Nițu și alți pediști de valoare care stau deocamdată în stand-by. O situație specială o are Voicu Emanoil, viceprimarul PD-ului, dar și al primarului Dorel Popa. De urmărit evoluția lui Voicu.

Țărăniștii, deocamdată cu puține procente, dar cu apetit pentru ofensivă, așeaptă să depășească stările de incertitudine create de situația partidului. Se vor concentra niște forțe de dreapta în jurul PNȚCD și cum se va întâmpla aceasta? Este o întrebare care nu-i deranjează pe țărăniștii arădeni în ofensiva lor pentru recucerirea electoratului pierdut.

Un lucru este cert: după ce s-au demolat pe capete, politicienii arădeni încearcă să intre în faza constructivă a partidului și a strategiei politice. Fiecare după cât îl duce capul, experiența, știința și educația politică.

I. IERCAN

Raportul parlamentarilor PSD Arad către Delegația Permanentă

„CEREBRAL, OBIECTIV, BĂRBĂTEȘTE"...

După cum am fost informați la conferința de presă de ieri a PSD, Delegația Permanentă a PSD Arad „a acceptat ca pozitivă" activitatea parlamentarilor arădeni (de Arad, N.N.) ● Dorel Popa, președintele organizației, ne-a anunțat că au fost prezentate trei rapoarte: senatorii Avram Crăciun și Sergiu Nicolaescu și deputatul Dan Ionescu. Atât Dan Ionescu cât și Avram Crăciun au fost în „prezidiu" la conferința de presă, alături de președintele Dorel Popa, secretarul executiv Rodica Borza și Edeleni Coloman, președintele organizației municipale. ● Dorel Popa a ținut să precizeze că orice referire de genul „tragere la răspundere" este nulă și neavenită, din moment ce contează în primul rând activitatea în Parlament a aleșilor, aceasta având efect implicit asupra tuturor zonelor: „Am discutat cerebral, obiectiv și bărbătește" a spus Dorel Popa.

Partidul nu are nimic cu distileria!

Dorel Popa a declarat că în cadrul partidului au fost analizate acuzele care i se aduc vicepreședintelui Mihai Duma și a constatat că acestea sunt deformate în ceea ce privește persoana fizică și total nefondate în ceea ce-l privește pe vicepreședintele PSD. Personal, Dorel Popa a discutat cu Mihai Duma, pe care avea voie și chiar era obligat să-l interpeleze pe linie de partid, cu Eugen Deliman și Dan Cancel, șefii Gărzii Financiare, care au dovedit deschidere spre dialog.

Patroni liberali sponsorizează acțiunea PSD!

Edeleni Coloman ne-a oferit lista sponsorilor manifestării „O zi de neuitat pentru copiii Aradului", specificând că deja devizul a crescut cu vreo 70 de milioane, sponsorii nefiind neapărat membri ai PSD ci membri ai societății civile și chiar membri ai ... PNL!

Rodica Borza: „Nu doresc să fiu ACUM prefectul Aradului!"

Întrebată dacă există un sâmbure de adevăr în zvonurile că va fi prefect al Aradului, d-na Rodica Borza a „dezmințit": **„Nu doresc să fiu acum prefect al Aradului"**. Întrebat ce părere are, Dorel Popa ne-a răspuns: **„Sunt unii care vor să bage zâzanie!"**

SIMION TODOCA
Foto: ȘT. MATYAȘ

PEREMIȘTII ARĂDENI SE PREGĂTESC DE ALEGERI LA MUNICIPIU

Joi seara a avut loc ședința Consiliului Municipal PRM Arad, sub președinția lui Ovidiu Gavra, ședință supervizată de către Gheorghe Feieș și Ioan Dolha. Ordinea de zi s-a axat pe programul de măsuri cu privire la pregătirea și organizarea adunărilor generale, astfel ca aceste adunări să se desfășoare conform graficului, respectiv 15 aprilie-30 mai, 2003. Punctul doi al ordinii de zi, privind completarea Biroului Executiv Municipal, a fost marcat prin alegerea lui Liviu Dolean cu 16 voturi „pentru" în detrimentul lui Doru Cimpoieș, care a obținut trei voturi. De asemenea, s-a luat decizia de eliberare din funcția de membru al Consiliului Municipal a lui Petru Galea, pe motiv de inactivitate în cadrul PRM și cooptarea lui Carmen Mazilu în acest for de conducere.

Ultimul punct discutat a fost legat de manifestările dedicate zilei de 1 Decembrie. În acest sens, s-a hotărât ca, pe lângă manifestările oficiale organizate cu această ocazie de către municipalitate, PRM Arad să acorde ajutoare în alimente și bani unor cămine de bătrâni.

D.ALBU

Referitor la distileria „clandestină"

ADJUNCTUL GĂRZII FINANCIARE ȘI VICEPREȘEDINTELE PSD AU TRAS O CONCLUZIE „DISTILATĂ"

Ieri, la sediul PSD, după încheierea ședinței Delegației Permanente și a conferinței de presă, a urmat o nouă conferință de presă, susținută de către domnii Mihai Duma, directorul ICVV Miniș și dl. Eugen Deliman, adjunctul Gărzii Financiare. Motivul acestei conferințe de presă a fost unul singur: lămurirea unor aspecte legate de scandalul iscat în jurul amenzii aplicate d-lui Duma în urma controlului Gărzii Financiare. După mai multe zeci de minute de discuții, explicații de ordin tehnic și juridic, am putut să „distilăm" următoarele concluzii, bazate pe declarațiile celor doi...

● Control strict tematic

Eugen Deliman a ținut să precizeze din capul locului că la Miniș s-a efectuat un control „strict tematic", fără nici o legătură cu politicul.

● Duma nu a supravegheat ...

Deliman nu îl consideră în nici un fel vinovat pe Duma de funcționarea unei distilerii ilegale, ci de nesupravegherea celor care erau obligați să confirme schimbarea statutului juridic al unei distilerii care funcționează legal de zeci de ani. Este clar, spune Deliman, că Duma nu a urmărit în nici un fel prejudicierea Statului român, amenda nefiind aplicată pentru atare intenție, ci pentru neprezentarea unor obligațiuni procedurale. Deliman a specificat în repetate rânduri că nu Mihai Duma a fost verificat, ci societatea respectivă dar, conform legii, nu răspunde persoana juridică de eventualele nereguli, ci persoana fizică, respectiv managerul.

● Mihai Duma va face contestație

Cert este faptul că Mihai Duma va contesta în termen legal amenda la care a fost supus. **„Nu sunt vinovat în nici un fel. Cei care ne-au dat autorizația de funcționare au spus că totul este în regulă. Cred că în toată această problemă vina este a lipsei de funcționare a mecanismului Finanțe-Gardă Financiară. Nu vreau să acuz pe nimeni, dar nici nu vreau să plătesc pentru greșelile altora".**

SIMION TODOCA

PSM A ÎMPLINIT 12 ANI DE LA ÎNFIINȚARE

Astăzi, PSM împlinește 12 ani de la înființare. Pentru a marca evenimentul, organizația locală a oferit ieri o mică recepție. Tot ieri, la sediu, în cadrul conferinței de presă, Mihai Lelik a făcut scurte referiri la situația actuală a organizației județene. ● Până la sfârșitul anului, PSM trebuie să aibă organizații în 75-80% din localitățile județului. ● Lelik a constatat că în ultima perioadă au fost înregistrate foarte multe cereri de înscriere în PSM, epuizându-se adeziunile primite (după noul model) de la centru. Ultimele 300 de adeziuni au fost distribuite joi, la întâlnirea cu președinții de organizație. Președintele interimar din comuna Semlac a adus nu mai puțin de 85 de adeziuni, semnate în decurs de două zile și a mai cerut încă o sută. ● În urma convorbirilor cu președintele Ioan Sasu, Mihai Lelik a fost în măsură să declare că PSM se pronunță împotriva alegerilor anticipate, considerând că Guvernul ar trebui să-și concentreze eforturile pe încheierea capitolelor cu Uniunea Europeană. În privința strategiei PSM, în caz că vor fi alegeri anticipate **„ne vom orienta cum este mai bine pentru PSM"**. După câte se știe, PSM-ul poartă, la ora actuală, discuții cu PSD, PRM și PD. În ceea ce privește organizația arădeană, Lelik spune că **„sunt două posibilități: ori mergem cu centrul, ori nu. Credem că normal este să respectăm politica centrului".**

S. TODOCA

GARDA FINANCIARĂ - PUSĂ LA COLȚ DE CONDUCEREA PSD

(Urmare din pagina 1)

Și mai imflamați de cele întâmplate s-au arătat mai marii organizației județene a PSD în frunte cu președintele Dorel Popa, care au sărit ca arși organizând o conferință de presă cu scopul lămuririi țărășeniei. Cei care s-au așteptat însă, ca potrivit uzanțelor, fruntașul pesedist aflat în abatere să fie tras de urechi s-au înșelat amarnic, fiindcă oalele sparte au fost plătite de reprezentantul GF, comisarul-șef adjunct Deliman. După cum am putut vedea la posturile locale de televiziune, invitatul, comisar al gărzii financiare din Arad n-a fost așezat alături de cinstitele gazde în prezidiu, așa cum s-ar fi cuvenit conform codului bunelor maniere. Pe dl. Deliman l-am depistat cu oarece dificultate printre ziariști, stând stânjenit în primul rând de lavițe. Nu știu precis tot ce a auzit spunându-i-se de la prezidiul pesedist, dar în mod cert nu a fost felicitat pentru reușita controlului la distileria distinsului vicepreședinte pesedist. După cum privea îngândurat spre podele, trag concluzia că domnul comisar era supus unei mustruluieli dense... Ceea ce am auzit și noi de la barosanii PSD Arad, a fost o acuzație, e adevărat indirectă, dar suficient de clară la adresa Gărzii Financiare. Citez cu aproximație, din memorie: „Nu este vorba despre încălcarea legii de către dl. Duma ci de o interpretare (n.a. eronată, au vrut să zică) a legii de către inspectorii Gărzii".

Așadar partidul de guvernământ își permite să cheme la ordine (sigur, prin mijloace mai elegante; dl. Popa e băiat fin, nu dă buzna în casa românului la miez de noapte pentru a-l încătușa, precum făceau „băieții" pe vremuri, dânsul „invită" la sediu pe înpricinat!) un reprezentant al unei instituții democratice a statului de drept pentru a-l admonesta. Dar de când este PSD Arad abilitat să intervină în treburile de serviciu ale unei instituții a statului de drept? Cine permite partidului de guvernământ să facă și să impună legi proprii în teritoriu, să invite la sediu funcționarii indezirabili, pe cei ce îndrăznesc să își vâre nasul în oala clientelei sale politice?!

Am prezentat în detaliu întâmplările derulate în ultimele zile pe meleagurile județului nostru pentru a trage un hotărât semnal de alarmă asupra pericolului instaurării unei noi forme de dictatură politică, mai subtilă, mai rafinată, e adevărat, dar la fel de detestabilă ca și cea înlăturată în decembrie '89.

Afirm cu toată răspunderea că amestecul brutal al partidului de guvernământ în treburile organelor de stat este o încălcare gravă a Constituției României, o primejdie pentru tânăra democrație clădită după Revoluție. „Invitarea" comisarului-șef adjunct al GF la conferința de presă a PSD, tratamentul la care a fost supus reprezintă un avertisment sever dat de PSD Gărzii Financiare, o încercare mascată de intimidare a organelor legale de control financiar Mesajul transmis de fruntașii PSD Arad este clar pentru toți controlorii din teritoriu: băieți, la vedeți dvs. pe la cine mergeți cu controale! Crede cineva că PSD ar fi tras de urechi Garda Financiară dacă în cauză ar fi fost un amărât de întreprinzător particular oarecare? Să fim serioși. Gestul mai marilor de la PSD este unul incalificabil, de neacceptat pentru că azi, dacă sunt intimidați inspectorii GF, mâine poate urma oricine la rând: fie polițiști, fie magistrați, fie alte organe de control. PSD Arad prin unii reprezentanți de marcă nu se sfiește să gândească niște represalii chiar și la adresa unor ziariști incomozi, încât să nu ne mirăm dacă noi și familiile noastre vom fi supuși abuzurilor puterii locale deținută - să nu uităm - de PSD.

Cititorii ziarului nostru se pot convinge dacă am dreptate, sau nu, apreciind drept inadmisibil amestecul politicului în treburile statului, urmărind ce se va alege în final de sancțiunile aplicate de GF distileriei d-lui Duma: dacă măsura amendării cu 5 miliarde lei și confiscarea instalațiilor va fi menținută sau nu. Personal sunt tentat să cred că sub presiunea și amenințarea PSD Arad, comisarii Gărzii Financiare vor anula sancțiunile aplicate liderului Mihai Duma. De urmărit!

O aniversare care consfinţeşte o venerabilă tradiţie:

190 DE ANI DE PREPARANDIE LA ARAD

Liceul Pedagogic „Dimitrie Ţichindeal" a marcat ieri 190 de ani de la înfiinţarea Preparandiei în oraşul nostru. O sărbătoare pentru dascălii arădeni, pentru elevii acestui prestigios liceu.

Festivitatea a început printr-o slujbă religioasă în memoria ctitorilor acestui aşezământ, la loc de cinste fiind patronul spiritual al şcolii, Dimitrie Ţichindeal, primul director al Preparandiei arădene. Slujba a fost oficiată în faţa liceului de **P.S. dr. Timotei Seviciu, episcop al Aradului, Ienopolei, Hunedoarei şi Hălmagiului.**

Sărbătoarea Preparandiei a fost onorată aşa cum se cuvine de perşonalităţi ale învăţământului arădean, care au fost alături de cadrele didactice şi elevii Liceului Pedagogic: **Pavel Sârbu**, inspector şcolar general la IŞJ Arad, **prof. univ. dr. Lizica Mihuţ**, rectorul Universităţii „Aurel Vlaicu", **prof. univ. dr. Aurel Ardelean**, rectorul Universităţii de Vest „Vasile Goldiş", **prof. Livia Iagăr**, directoarea Liceului Pedagogic din Beiuş, **prof. Septimius Păcurariu**. Din alocuţiunile lor am reţinut admiraţia pe care o poartă, ca arădeni şi ca oameni ai şcolii, tradiţiei Liceului Pedagogic şi strânsa legătură dintotdeauna dintre biserică şi şcoală. Directorul liceului, **dr. Alexandru Blaga,** a creionat istoria acestui aşezământ, afirmând că „vechea instituţie va rămâne mereu tânără, pentru că noi am trăit întotdeauna în spiritul vremii." Deşi nu s-a aflat printre vorbitori, profesorul **Vasile Popeangă** a fost aplaudat cu căldură de toţi cei prezenţi.

Festivitatea a continuat cu un program artistic, oferit de elevii liceului: dansuri sportive şi aerobic, recitări, dansuri populare şi o excelentă prestaţie corală, realizată, cu acelaşi profesionalism, de prof. **Petru Jurita**.

Aniversarea continuă şi astăzi, cu simpozionul ştiinţific **„Preparandia din Arad sub semnul istoriei şi al reformei educaţionale"**, susţinut în sala festivă a liceului. Simpozionul are loc sub genericul „O singură lume durabilă" şi se încadrează în săptămâna educaţiei globale, patronată de Consiliul Europei. Tot în această dimineaţă are loc şi o competiţie de debate pentru elevi, între **Clubul 2020** al Liceului Pedagogic „Dimitrie Ţichindeal" şi **Clubul Carilama** al Colegiului Naţional „Moise Nicoară".

C.L.
Foto: M. SZEGO

ELEVII CLASELOR V-VIII ŞI COPIII DE GRĂDINIŢĂ VOR PRIMI, DE ANUL VIITOR, LAPTE ŞI CORNURI

Ministrul Administraţiei Publice, Octav Cozmîncă, prezent, ieri, la Bacău, a declarat că toţi elevii din clasele I-VIII, precum şi copiii de grădiniţă, vor primi lapte şi cornuri, începînd cu anul viitor, informează corespondentul MEDIAFAX.

Cozmîncă s-a aflat, vineri, la Bacău, pentru a analiza iniţiativa autorităţilor judeţene de a distribui lapte şi cornuri şi copiilor de la grădiniţe. "Este lăudabilă iniţiativa Bacăului şi sînt inerente problemele apărute în aplicarea programului şi la grădiniţe", a precizat el.

Ministrul Administraţiei a precizat că banii pentru extinderea acestui program vor fi alocaţi din bugetul de stat şi că pentru livrarea produselor vor fi prelungite doar contractele cu furnizorii care şi-au făcut treaba bine.

PSD Bacău anunţa, în urmă cu o lună, că, de la începutul lunii noiembrie, vor primi lapte şi cornuri şi copiii de la grădiniţele din mediul rural din judeţ, în acest sens existînd şi o hotărîre luată, în luna octombrie, de Consiliul Judeţean.

După o săptămînă de vacanţă, micuţii au început, luni, grădiniţa şi era de aşteptat să primească cornuri şi lapte, însă autorităţile nu au semnat încă nici un contract cu furnizorii. "Trebuie, în primul rînd, să primim situaţia reală a numărului de copii. Or aceasta întîrzie să apară. Furnizorii vor fi aceiaşi şi vom merge pe acelaşi contract ca şi în cazul elevilor din clasele primare", a declarat, luni, Traian Milon, secretarul general al Consiliului Judeţean Bacău.

Accente

Opoziţia aşteaptă să cadă para

Discuţia despre posibilitatea organizării unor alegeri generale anticipate ne oferă surprize nebănuite. Fiindcă, veţi fi probabil de acord, nu poate decât să surprindă fervoarea cu care opoziţia, cea pe care o numim „democratică", respinge o asemenea posibilitate. Surprinde pentru simplul motiv că, în mod normal, de la un învins te-ai aştepta să-şi dorească revanşa cât mai curând, să o şi grăbească, pe cât posibil. Dar ei, liberalii şi democraţii, nici nu vor să audă că revanşa li se oferă mai curând decât credeau. Vădind atâta îndârjire în a refuza revanşa, învinşii de ieri nici nu-şi dau seama ce imagine proastă lansează înspre electorat - înspre electoratul propriu, constant, şi cel potenţial, care ar putea fi convins să li se alăture de data aceasta.

Imaginaţi-vă un boxer care tocmai a pierdut centura cu diamante şi care, deşi noul campion îi propune, refuză revanşa, amânând-o agitat, speriat. Un asemenea ex-campion ar dezamăgi pe toată lumea. Ei bine, nu e nici o diferenţă faţă de ceea ce fac acum liberalii şi democraţii. Ei transmit românilor că sunt temători, că n-au curaj şi că nu cred în reuşita lor. Ei ne mai transmit că trăiesc cu iluzia că peste un an vor fi mai puternici şi vor avea mai multă şansă de câştig. Cum spuneam, o asemenea aşteptare este absolut iluzorie. Ceea ce n-au reuşit să facă în trei ani, cu siguranţă nu mai poate fi făcut în ultimul an.

Dacă ar fi să facem un bilanţ ori o „radiografie" a Opoziţiei, am constata un adevăr dureros - perdanţii anului 2000 n-au făcut mare brânză, nici în 2001, nici în 2002. Vocea nu le-am prea auzit-o, iar când am auzit-o, totuşi, a fost anemică, de unde şi senzaţia că era una pur formală. Aproape că am putea spune că România acestor ani nu are opoziţie parlamentară decât pe hârtie. În realitate, mai puţin. Or, tocmai din liniştea inexplicabilă şi de neiertat a Opoziţiei a urcat PSD, nestingherit, spre ceea ce tot opoziţia numeşte postura de „partid-stat". Ce era să facă PSD în faţa opozanţilor săi somnoroşi? Să se ruşineze, să fie sfios în extinderea puterii exercitate, să-şi refuze şansa de a stăpâni tot ce se poate şi cât se poate? Aşa ceva, sfială, ruşine, nu există în politică.

Spre deosebire de liberali şi democraţi, peremiştii sunt mai isteţi. Chiar dacă nu le-ar conveni, ei nu zic nu. Dimpotrivă, impun o siguranţă de sine dezarmantă: „Să fie alegeri oricând, noi suntem pregătiţi"! Ce înseamnă asta? Înseamnă că la PRM s-a înţeles că alegerile anticipate vor fi declanşate indiferent că peremiştii le-ar dori, ori ba. Acelaşi lucru e valabil şi pentru liberali şi democraţi. Dacă PSD vrea, va găsi soluţia de a declanşa „anticipatele" oricât n-ar vrea PNL şi PD.

Da, ştiu. Opoziţia aşteaptă ca PSD să se erodeze, să se acumuleze mai multă nemulţumire în rândul electoratului. Dar dacă nu va fi aşa? Nu de alta, dar se întâmplă, când îţi doreşti ceva, să crezi că acel ceva îl vei obţine neapărat. S-ar putea să nu fie aşa, erodarea să nu vină. Cum s-ar putea ca, aşteptând să cadă para din pom (PSD), Opoziţia să zacă în aşteptare, iar PSD să se mişte, în continuare, voinicеşte. Para o ia mai curând cel care se întinde după ea, decât cel care aşteaptă să-i cadă chiar în gură.

TRISTAN MIHUŢA

Accente

Foto: V. MUSCA

Concurenţa dintre brutăriile din Şeitin a făcut ca pâinea să aibă calitatea... extra

Conducerea Zonei Libere Curtici-Arad, în vizită în SUA

Directorul general al Administraţiei Zonei Libere Curtici-Arad, Mircea Pavel, şi directorul tehnic Petru Pagu se vor afla, în perioada 18 - 30 noiembrie într-o vizită în Statele Unite ale Americii. Alături de arădeni vor fi prezenţi şi Bogdan Cornel, directorul general al Administraţiilor Zonelor Libere din România, şi directorul AZL Constanţa, Ion Seceleanu. „Programul vizitei noastre cuprinde patru mari oraşe: Chicago, New York, Washington, Miami. Avem deja stabilite contacte cu oamenii de afaceri din aceste oraşe, cu camerele de comerţ. Scopul vizitei este promovarea zonelor libere din România, atragerea investitorilor americani spre ţara noastră şi în special spre Arad", ne-a declarat Mircea Pavel.

G. KNAP

Razie de proporţii

POLIŢIA A INTRAT TARE ÎN AUROLACI, HOŢI ŞI ALŢI INDIVIZI DUBIOŞI

Dimineaţa de ieri s-a dovedit a fi ameninţătoare la adresa tuturor indivizilor certaţi cu ordinea publică, liniştea, cu respectarea legii, în general. Între ele 7,00 şi 10,00, pe raza municipiului judeţului Arad a fost declanşată **o zie de proporţii a Poliţiei,** cu efective mărite, condusă de prim-adjunctul şefului Inspectoratului, comisar şef **Teodor Pantea** şi de şeful Poliţiei Municipiului Arad, comisar şef **Gheorghe Ţica.**

Astfel, cadrele Poliţiei Economico-Financiare, împreună cu cele de la Poliţia de Frontieră şi câţiva inspectori ai Oficiului Judeţean pentru Protecţia Consumatorului, au acţionat pe traseele dinspre punctele de frontieră, unde au controlat 114 mijloace de transport, aplicând **30 de sancţiuni contravenţionale**, în baza Legii 12/ 1990, în valoare de 5.000.000 de lei. Poliţiştii au ridicat, în vederea confiscării, **cafea, ţigări, produse alimentare şi îmbrăcăminte, pentru care deţinătorii nu au putut prezenta documente de proveniență**, în valoare de **200.000.000** de lei.

Tot în cursul raziei de ieri a poliţiştilor, au fost legitimate 650 de persoane, fiind, de asemenea, amprentaţi şi fotografiaţi 45 de oameni. Cei din ultima categorie au fost depistaţi în special în zona Staţiei CFR Arad. Poliţiştii i-au adunat în curtea sediului Poliţiei T.F., unde aceştia ofereau un peisaj cel puţin lugubru. Oameni abia sculaţi din somn, cu niscaiva haine aruncate pe ei aiurea, cu ochi bulbucaţi de aurolac sau de băutură, fără ciorapi în pantofii scâlciaţi, oameni adunaţi de prin canalele din jurul gării sau de prin cine ştie ce vagoane dezafectate.

Printre aurolacii din zona Staţiei CFR au fost depistaţi inclusiv 62 de copii ai străzii, care au fost verificaţi împreună cu asistenţi din cadrul Direcţiei Judeţene pentru Protecţia Copilului Arad, luându-se măsuri de internare a acestora în centre pentru protecţia minorilor.

Au mai fost identificaţi, tot în acel perimetru, şase cerşetori care, cu sprijinul Consiliului Local al municipiului Arad şi Corpului Gardienilor Publici au fost trimişi la locurile lor de domiciliu.

Poliţiştii au aplicat, ieri dimineaţă, şi un număr impresionant de amenzi contravenţionale, respectiv 50 de amenzi în valoare de 95 de milioane de lei, 39 de amenzi în valoare de 4.550.000 de lei şi 18 amenzi în valoare de 1.250.000 de lei.

Nici conducătorii auto nu au scăpat. Au trecut prin filtrele Poliţiei 652 de conducători auto şi au fost aplicate 311 sancţiuni la regimul circulaţiei, în valoare de 91 de milioane de lei, fiind constatate şi trei infracţiuni. De asemenea, poliţiştii au reţinut 14 permise de conducere, din care două pentru conducere sub influenţa alcoolului.

Cu ocazia descinderii de ieri a poliţiştilor, au fost depistaţi şi arestaţi o groază de indivizi care se sustrăgeau executării pedepselor primite. **Martin Faur,** de 24 de ani, din Curtici, urmărit general, se sustrăgea executării unui număr de trei ani de închisoare, pentru săvârşirea infracţiunii de furt calificat. **Lucreţia Dumbravă,** de 52 de ani, din Şiria, urmărită local, are de executat doi ani şi zece luni de închisoare, pentru săvârşirea infracţiunii de furt calificat. O bună bucată de vreme, a reuşit să se ascundă de ochii poliţiştilor. La fel a procedat şi **Petru Morar**, de 21 de ani, din Arad, care a fost identificat ca fiind autorul furtului comis în data de 14 iunie a.c., în dauna S.C. Superplast SRL din Arad. S-au mai sustras cercetărilor şi, uneori, arestărilor, **Cosmin Gligor**, de 16 ani, din Arad, care a comis două furturi, în tot atâtea unităţi comerciale din Arad, **Ionel Pele,** de 34 de ani şi **Marius Faf**, de 28 de ani, ambii din Arad, care l-au agresat, în data de 17 octombrie, pe V.V., din Arad, **Dan Ioan Lupşa**, de 32 de ani, urmărit local, care are de executat patru ani de închisoare pentru comiterea infracţiunii de furt, **Ioan Dumitru,** de 22 de ani, din Arad, care are de executat mai multe pedepse cu închisoarea, pentru infracţiuni la regimul circulaţiei pe drumurile publice, **Alina Ciurar**, de 22 de ani, din Lipova, care posedă un mandat de executare a pedepsei cu închisoarea pentru săvârşirea infracţiunii de furt, **Petru Căldăraş,** de 38 de ani, din Curtici, care are de executat 30 de zile de închisoare, pentru tulburarea ordinii şi liniştii publice, **Romul Cuzman**, din Şiştarovăţ şi **Aurel Drăgoi,** din Dorgoş, care valorificau lemne de foc cu încălcarea prevederilor Legii 31/ 2000, fiind sancţionaţi cu zece milioane de lei etc.

Iar pentru a nu se spune că Poliţia nu a avut şi noroc, cu ocazia raziei de ieri au fost prinşi, **în flagrant,** în timp ce sustrăgeau ştiuleţi de porumb dintr-un lan proprietatea lui D.F., din Arad, **Nicolae Cercel,** de 32 de ani şi **Marius Vasile Dociuc**, de 25 de ani, ambii din municipiu. Au fost reţinuţi, urmând a fi predaţi Parchetului, cu propunere de arestare preventivă.

Razia de ieri dovedeşte, în mod cert, că Poliţia nu doarme. Deşi, ziariştii prezenţi în teren, alături de poliţişti, au constatat un fapt cel puţin ciudat. **Parcă indivizii dubioşi, pe care cei mai mulţi dintre noi îi putem observa zilnic, trecând, pur şi simplu, pe stradă, au dispărut ca prin farmec, rămânând la dispoziţia organelor de ordine doar bruma de inşi nominalizaţi mai sus, care au şi căzut în „plasă". Că doar n-or fi ştiind infractorii că iese Poliţia pe teren! Sau, dacă au ştiut, cum fac de află? Vine, în mod firesc, întrebarea.**

EUGENIA BĂRDAŞ
Foto: V. MUSCĂ

APARATURĂ ȘI INSTRUMENTE MEDICALE DIVERSE LA AR-MEDICA

Ieri, la Expo Arad Internațional a fost inaugurată cea de-a noua ediție a târgului internațional de medicină, stomatologie, farmacie, aparatură medicală, AR-MEDICA. 64 de firme din țară și străinătate (producătoare și importatoare) expun până duminică aparatură, instrumentar și consumabile stomatologice, produse tehnico - medicale pentru toate domeniile, medicamente, echipamente pentru terapie, consumabile, dezinfectanți și detergenți pentru uz medical.

La deschiderea târgului au fost prezenți, pe lângă oficialitățile locale, conducerea Casei de Asigurări de Sănătate Arad, a Universității Vasile Goldiș și conducerea Camerei de Comerț Arad (organizatorul acestui eveniment), mai multe personalități ale lumii medicale românești.

Încă de la prima oră, AR-MEDICA a avut foarte mulți vizitatori, cu precădere medici sau studenți în medicină. Pe toată durata târgului vizitatorii de specialitate au posibilitatea să participe la cursuri pe teme specifice, în urma cărora medicii vor obține ore de Educație Medicală Continuă (EMC). Târgul cuprinde și un program de conferințe și prezentări de firme și produse în domeniu.

Transportul vizitatorilor spre Expo se face gratuit, iar autobuzele pleacă de la Podgoria din oră în oră. La organizarea AR-MEDICA au contribuit și Asociația Medicilor Stomatologi cu Practică Privată din România - filiala Arad, Consiliul Județean al Colegiului Medicilor Arad, Euromedica-Centrul de Diagnostic Imagistic Arad și Universitate de Vest Vasile Goldiș.

GERLINDE KNAP
FOTO: ȘT. MATYAS

SINDICALIȘTII DIN CET-URILE DATE PRIMĂRIILOR S-AU ÎNTÂLNIT LA GOVORA

• Traian Deliman: „Mai lăsăm ușa deschisă, poate discutăm cu americanii"

Zilele trecute, liderii sindicatelor din centralele de termoficare externalizate din Termoelectrica și trecute la administrațiile locale s-au întâlnit la Govora. A fost prezent și Traian Deliman, liderul sindicatului Energia din CET Arad. „Am așteptat să vină cineva de la Guvern, mai precis Ilie Ștefan, secretar de stat în Ministerul Administrației Publice. N-a venit nimeni, semn că nu mai interesează pe nimeni de centralele externalizate. Am discutat despre necesitatea unui contract colectiv pe grupe de unități, care să aibă la bază contractul colectiv de muncă existent la nivel de Termoelectrica plus specificul fiecărei unități", ne-a spus Deliman.

După ce conducerile centralelor date primăriilor au constituit, acum câteva zile, la Brașov, Asociația Patronală, și sindicatele se gândesc la o asemenea organizație, pentru a participa și ei la administrarea pe viitor a centralelor (în sensul de a fi consultați în luarea deciziilor). „Luna viitoare vor fi aleși cinci secretari federali, dintre liderii de sindicat din cele 18 centrale trecute la administrația locală", adaugă Deliman.

Despre acțiunile de protest pe care sindicaliștii din CET Arad sunt decișI să le înceapă, Deliman spune: „Luni, comitetul de conducere a sindicatului va analiza situația actuală și vom hotărî dacă începem sau nu acțiunile sindicale. Totuși mai lăsăm ușa deschisă...Am înțeles că azi (ieri - n.r.) vine la Arad americanul, poate ne vom întâlni și vom discuta".

G. KNAP

Pe zece luni, încasările Finanțelor arădene - 4208 miliarde de lei

Direcția Generală a Finanțelor Publice Arad a încasat, pe primele zece luni din acest an, 4208 miliarde de lei. Față de estimările Finanțelor, s-a realizat un program de încasări de 102%. În aceeași perioadă, în urma măsurilor luate de DGFP pentru îmbunătățirea colectării veniturilor bugetare, s-au încasat aproape 300 de miliarde de lei, astfel: 234 de miliarde din executare silită, 3 miliarde din sechestre bunuri mobile și imobile, 3 miliarde din ridicarea unor sechestre datorită plății efectuate de debitor, 55 de miliarde din popriri pe conturi bancare.

Conform Ordonanței 40/2002, prin care agenților economici li se acordă înlesniri la plata obligațiilor față de bugetul de stat, DGFP a încheiat 100 de convenții (91 cu persoane juridice și 9 cu persoane fizice). Suma totală pentru care s-au solicitat înlesniri este de 168,7 miliarde de lei, din care s-a aprobat 163,5 miliarde de lei.

G. K.

PRODUCĂTORII AGRICOLI CARE DEȚIN TERENURI ÎN EXTRAVILAN VOR PRIMI GRATUIT ÎNGRĂȘĂMINTE CHIMICE

Producătorii agricoli care au în proprietate suprafețe mai mici de 2,5 hectare de teren arabil în extravilan și pe care le exploatează direct, vor beneficia, în 2003, de un ajutor gratuit care constă în acordarea unei cantități de îngrășăminte chimice-standard pentru fiecare 0,5 hectare deținute, potrivit unei Ordonanțe de Urgență aprobată, miercuri, de Guvern.

Ajutorul acordat are o valoare maximă de 410.000 lei pentru fiecare cantitate de 50 kg de îngrășăminte livrată, incluzînd prețul, taxa pe valoarea adăugată, ambalajul și transportul.

Livrarea îngrășămintelor chimice se va realiza în perioada 1 ianuarie - 30 aprilie 2003, în regim de urgență, iar decontarea cu bugetul de stat se va efectua pînă la data de 30 iunie 2003, pe măsura recepției îngrășămintelor.

Fondurile necesare pentru acordarea gratuită de îngrășăminte chimice vor fi asigurate din bugetul pe anul 2003 al Ministerului Agriculturii, Alimentației și Pădurilor.

Experiment italian reușit

LA PÂNCOTA SE ASAMBLEAZĂ PIESE PENTRU BICICLETELE NEMȚILOR ȘI ITALIENILOR

● Cele 30 de noi locuri de muncă se vor dubla anul viitor

Societatea comercială IAS INDUSTRIES SRL și-a demarat activitatea în urmă cu doar câteva luni, la Pâncota.

Trista clădire a fostului magazin universal din localitate și-a schimbat radical aspectul, noul colorit, înlocuind griul de odinioară. Proaspăt renovată, construcția și-a adus contribuția la noua „față" a centrului cochetului orășel.

Cei doi căluți jucăuși, așezați pe frontispiciul clădirii, stau parcă să amintească de seriozitatea și succesul celebrei firme Ferrari...

Patronii, doi tineri italieni, au o firmă similară - dar independentă de cea română - în Italia (Comparin System SRL). La Pâncota s-au axat deocamdată pe construirea de subansamble pentru biciclete. Chiar dacă activitatea de producție se desfășoară într-o fabricuță din centrul Pâncotei, sediul central al firmei este în Arad, la firma de consultanță MARA (care conduce întreaga afacere). Directorul acestei firme de consultanță, **Ramona Nicula**, spune că cei doi italieni au vrut să deschidă fabricuța la Timișoara, dar până la urmă au fost convinși să investească la Pâncota. Loc în care au găsit condiții excelente pentru a porni noua afacere. A fost cumpărat sediul fostei cooperative de consum din Pâncota. Renovarea sediului s-a făcut în numai o lună de zile, cu sprijin din partea Primăriei Pâncota, își amintește Ramona Nicula. Ea spune că, din păcate, mulți primari din județul Arad pun diverse piedici investitorilor sau din comoditate nu cooperează nici măcar la eliberarea autorizațiilor necesare. Nu a fost cazul primarului Pâncotei, **Iosif Retter**, care a susținut încă de la început ideea investiției italiene. Fabrica și-a început activitatea în doar o lună de zile de la începerea lucrărilor de renovare a clădirii. S-au creat 30 de locuri noi de muncă, cifră ce se va dubla anul următor. Cei doi asociați italieni **Raimondo Comparin** (33 ani) și **Daniele Comparin** (30 ani) sunt foarte mulțumiți de entuziasmul și priceperea dovedite de angajații români. Cu toate că nu au lăsat nici un supraveghetor italian, după prima lună de activitate au reușit să livreze un lot de subansamble la standardul de calitate cerut în Uniunea Europeană. Chiar dacă productivitatea nu e la fel de mare ca în Italia, patronii au rămas plăcut impresionați de această performanță pe care o prognozau abia peste câteva luni de zile. Beneficiarul subansamblelor pentru biciclete este o firmă germană. Până în prezent nu au existat semne de nemulțumire din partea nemților. Semn că se poate face calitate și în România...

„Evident că la fabrica din Pâncota nu este totul numai lapte și miere, angajații se află la început și cu timpul vor dobândi experiență mai mare. Se ivesc diverse probleme care sunt inerente în producție, dar nu sunt de nerezolvat", apreciază cu un optimism debordant doamna Nicula. Ea ne-a dezvăluit și de ce investitorii italieni au început această afacere în România. Datorită faptului că în Italia, la o astfel de fabrică trebuiau plătite salarii mult mai mari și restul cheltuielilor de producție erau peste cele din țara noastră, prețul de cost al produsului finit era crescut simțitor. Avantajul e că în România se pot obține (cu salarii modeste față de cele plătite în Italia) produse de aceeași calitate, dar mult mai competitive din punct de vedere al prețului.

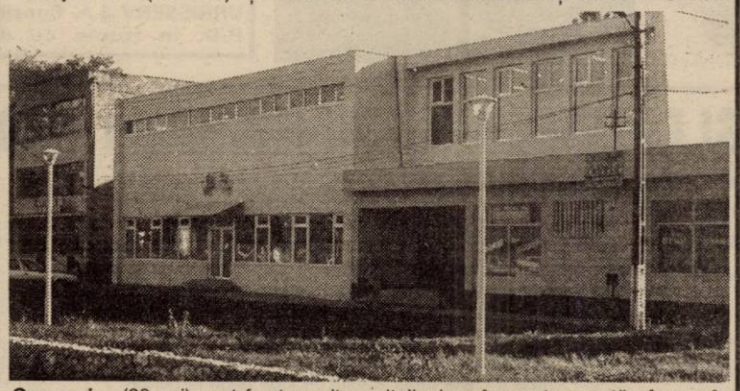

Una peste alta, potrivit specialiștilor firmei de consultanță MARA, experimentul de la Pâncota a fost cât se poate de reușit. Ca o completare a celor afirmate mai sus vine și intenția patronilor italieni de a extinde investiția de la Pâncota. Anul viitor ei doresc să construiască o clădire lângă sediul actual al fabricii, pentru a mări activitatea.

OLIMPIU BULZAN

Licitații la Administrația Zonei Libere Curtici - Arad

Ieri, Administrația Zonei Libere Curtici - Arad a organizat licitații atât pentru concesionare, cât și pentru închiriere de terenuri pe platforma Curtici. Firma germană Lagermax (distribuitoare pentru o firmă producătoare de mașini) a închiriat pentru un an (cu posibilitatea prelungirii contractului) o suprafață de 4000 de metri pătrați.

Licitația pentru concesionare de teren va fi reprogramată săptămâna viitoare, joi, deoarece pentru cele două terenuri s-au prezentat doar câte un ofertant (o firmă românească, respectiv una italiană).

După ultimele scumpiri de carburant

TAXIMETRIȘTII ARĂDENI SE LUPTĂ PENTRU MAJORAREA „TARIFULUI UNIC"

• Ședința de luni se anunță „cu scântei"

Nouă din cele zece firme arădene de taxi au ajuns la un consens privind mărirea tarifelor practicate. Proiectul prevede creșterea tarifelor cu 1000 de lei la kilometru și 1000 de lei la pornire. Singura firmă care nu și-a dat acordul a fost Mirko Milli.

Liderul sindicatului taximetriștilor, **Daniel Tomuța** spune că această majorare e obligatorie având în vedere că prețul benzinei a ajuns la 24.000 de lei litru.

„Și clienții ne-au întrebat dacă nu mărim tarifele. La prețul la care a ajuns benzina e tot mai greu. Numai cine nu a fost măcar 12 ore în circuit să vadă cât de greu se fac banii nu ne înțelege", crede **Tomuța**. El a ținut să evidențieze și firmele care au fost de acord cu tariful unic: Europa, Diesel Vali, Turbo Diesel, Diesel Star, Taxi Arad, Getax, Alfa, Alfa Plus și Diesel Favorit.

Luni la ora 17,00 toți taximetriștii arădeni sunt invitați la o ședință organizată de sindicatul condus de Tomuța - în cadrul căreia va fi discutată problema schimbării tarifelor.

O. BULZAN
FOTO: ȘT. MATYAȘ

O raritate în peisajul cultural arădean

SIMPOZION NAȚIONAL DEDICAT ARTEI DIGITALE

Muzeul de Artă din Arad este de ieri gazda unui eveniment cultural de excepție, inedit în peisajul cultural arădean. Este vorba despre un simpozion de artă digitală, organizat la inițiativa atelierului **Kinema Ikon**, cu sprijinul **Centrului Cultural Județean Arad**. Simpozionul are ca temă principală întrebarea **„Este sau nu este sistemul digital (și) un nou mijloc de creație artistică?"**. Pe parcursul a două zile (simpozionul se încheie astăzi), participanții vor încerca să răspundă la această întrebare teoretic și prin lucrările prezentate.

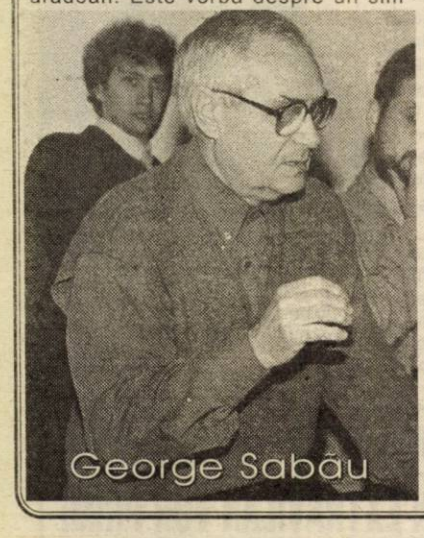
George Sabău

„Este un eveniment de anvergură națională, o întâlnire de tip rarisim.", a spus **George Sabău**, teoretician multimedia și lider al grupului Kinema Ikon. Ca o dovadă - lista invitaților, pe care se regăsesc nume de referință ale artei contemporane românești: **Irina Cios** de la Centrul Internațional de Artă Contemporană București, **Raluca Velisar** de la Muzeul Național de Artă Contemporană, artistul media **Călin Dan** de la Amsterdam, critici de artă și artiști media din Budapesta, București, Timișoara, Iași și Cluj-Napoca. Alături de ei, arădenii de la Kinema Ikon: **Călin Man**, **Peter Hügel**. În deschiderea simpozionului, **Marius Lazurca**, directorul CCJA a apreciat „anvergura și curajul" acestei inițiative.

În acest context, se va lansa varianta off-line a lucrării hypermedia **alteridem.exe**, realizată de Kinema Ikon. Tema lucrării este relația dintre alteritate și identitate, în contextul actualelor dezbateri teoretice referitoare la impactul globalizării și al multiculturalismului. De asemenea, se va supune dezbaterii și oportunitatea înființării la Arad a unei galerii de artă multimedia care să promoveze programatic arta alternativă din România și din spațiul Europei centrale.

Întregul proiect este susținut financiar de către Fundația Culturală **Pro Helvetia** și CJA. Sprijinul logistic este asigurat de **eta 2 U** și tipografia **Trinom**.

CĂTĂLINA LATU
FOTO: ȘT. MATYAȘ

SEMNALE FAVORABILE PENTRU INVESTITORI SAU BANI LA BUGET?

A avut loc și ședința ordinară a C.L. Lipova pe luna noiembrie. Trecem fugar peste punctele care au întrunit unanimitatea voturilor consilierilor și care nu au stârnit dezbateri furtunoase: aprobarea cererii de demisie din cauze profesionale a reprezentantului consiliului C.L. în A.G.A. a URBISSERV; darea în administrare a unor terenuri către S.N. Apele Minerale (pentru forare puțuri) și către Romsilva (administrarea pădurilor urbariale de către Ocoalele silvice Lipova și Radna); aprobarea alocării sumei de 94,6 milioane lei pentru plata ajutoarelor sociale. Celelalte puncte de pe ordinea de zi au dus la discuții aprinse, deseori în contradictoriu, unele proiecte de hotărâre neîntrunind voturile de trecere.

În locul demisionatului Chiță Dorin, care a reprezentat C.L. în A.G.A. S.C. URBISSERV S.A. viceprimarul P. Toma îl propune pe Cornel Pleșu, un economist pensionar cu multă experiență. Consilierii sunt de acord cu propunerea și îi recomandă d-lui Pleșu să se implice în redresarea societății (Păduraru L.) să reziste la presiunile psihice și mai ales politice (A. Costovici). Dacă unii consilieri (M. Vatany, H. Vigi, M. Păduraru) au făcut apel la toți factorii din jurul URBISSERV să-l ajute pe dl. Pleșu în demersul lui, alții (E. Mihăescu, A. Drăgan) au ridicat problema statutului reprezentantului C.L. față de conducerea societății și a conținutului mandatului său. Votul alegerii sale a fost unanim.

Un alt punct viu disputat a fost cel legat de contractul de prestări servicii de salubritate dintre Primăria Lipova și aceiași S.C. URBISSERV S.A. Consilierii P.D. în frunte cu d-na Păduraru au reușit să invalideze proiectul de contract, hiba fiind directorul societății, Petru Vili Furdui (membru PSD) aflat de mai mult timp în conflict cu primarul P. Gherman (PD). Adevărul este undeva la mijloc dar se pare că nimeni nu are curajul (nu poate sau nu vrea) să-l descopere și să lămurească odată situația. Rămâne de văzut cine va strânge gunoiul din oraș, în lipsa unui contract de prestări servicii.

Asocierea C.L. cu firme private pentru deschiderea de economate i-a oferit lui dr. T. Rancu ocazia să facă un lung expozeu despre avantajele acestui tip de magazin și să asigure lumea că va face totul în sprjinul populației sărace din Lipova. Consilierii i-au atras însă atenția că spațiul în care funcționează acum economatul, la care are interese nu numai filantropice este revendicat conf. Legii 10, ba mai mult, este în pericol de prăbușire (U. Tomuția, A. Costovici, M. Păduraru, L. Păduraru, E. Mihăescu). Ei propun mutarea magazinului în alt spațiu, ocupat acum de niște oale (prietenii știu de ce), iar I. Stoiconi propune ca în vitrină să apară toți politicienii de seamă ai țării, nu numai pesediștii (!!!). După ascultarea unor argumente pro și contra, consilierii au respins proiectul de hotărâre prin care s-ar fi anulat penalitățile ARMOPAN S.A., lucru apreciat de viceprimar ca un semnal nefavorabil pentru potențialii investitori.

Rămâne ca viitorul să facă lumină în situațiile rămase neclarificate. Imaginea generală este că nu întotdeauna interesele generale primează în fața celor de partid sau a celor personale și că persistă unele vechi antipatii și animozități între consilieri.

DORIN OCNERIU

De aseară,

COMUNA FELNAC A IEȘIT DIN BEZNĂ

De aproape jumătate de an, toate satele comunei Felnac, inclusiv centrul de comună au trăit, pe timp de noapte, într-o beznă totală. Cauza acestei situații a fost generată de neplata facturilor pentru iluminatul public de către Primărie. Datoriile acumulate în timp s-au ridicat la peste un miliard de lei, ceea ce a dus la sistarea furnizării de energie electrică de către distribuitor.

În sfârșit, coșmarul lunilor de beznă, când te încumetai cu greu să ieși din casă după căderea nopții, a luat, de aseară, sfârșit. Primăria Felnac a ajuns la o înțelegere cu distribuitorul: a plătit 60% din datorie și, spune viceprimarul Nicolae Selegean, diferența urmează să fie achitată până la finele anului în curs.

T.M.

VERNISAJ

Galeria de artă Delta organizează marți, 19 noiembrie a.c., orele 18, vernisaj la expoziția de pictură al artistului Teodor Botiș din Cluj-Napoca. Lucrările vor fi prezentate de dr. Liviu Moldovan.

CREAȚIE ȘI POEZIE LA BISERICA „SALEM" ARAD

Biserica Adventistă de Ziua a Șaptea „Salem" Arad a găzduit, zilele trecute, una dintre multele acțiuni în care sunt implicați tinerii creștini. De această dată a fost vorba despre preselecția pentru Festivalul Național de Creație al tinerilor adventiști.

Faza zonală a Festivalului de Creație, în domeniul muzicii, poeziei și proză creștină, s-a evidențiat prin creativitatea și participarea masivă a tinerilor creștini din Conferința Banat AZȘ, care cuprinde județele Bihor, Timiș, Caraș și Arad. Din partea Bisericii „Salem" Arad s-au clasat la faza națională a Festivalului, grupul vocal de fete Crescendo și Nicoleta Turoi, la secțiunea creație-proză.

Tânărul Beniamin Vărcuș și diaconul Bisericii „Salem", Victor Ciolan s-au arătat mulțumiți de nivelul de pregătire al participanților, sala de cult devenind un amfiteatru al muzicii și poeziei creștine.

DANIEL ALBU

La numai 23 de ani,

REDACTOR, MODERATOR ȘI PRODUCĂTOR DE EMISIUNI RADIO

Pasionată de munca sa, ***Cristina Mesz*** *a împlinit un an de când lucrează ca redactor radio, câștigându-și deja audiență și renume atât prin vocea sa caldă dar și prin pricepere. În meseria sa a fost și este autodidact, reușind să fie singura fată care-și face zilnic emisiunea singură, fiind în același timp moderator, D.J. și producător. Ea este cea care, comunicativă și familiară spune tuturor în fiecare după-amiază, pe un post de radio local, „Salut, vă spune Cristina Mesz!"*

– Ce înseamnă pentru tine radio?

– La început, radioul a însemnat pentru mine muzică. Am descoperit apoi o nouă provocare, comunicarea prin unde medii. E cu totul diferit să comunici cu oamenii pe care îi cunoști, sau cel puțin pe care îi ai în față și le poți anticipa reacția. A transmite un mesaj unui public eterogen implică anumite particularități și situații de o complexitate labirintică. Față în față cu microfonul, pupitrul tehnic și cu ideea că se așteaptă ceva din partea mea, m-am bazat pe spontaneitate, simțul umorului și cultura mea muzicală. Încă de la început marea mea surpriză a fost o reușită fără emoții. Pe scurt găsesc că meseria mea îmi dă o senzație oarecum nedefinită, de la fascinație la satisfacție și îmi conferă un efect tonifiant, stenic.

– Cum te simți ca singura fată D.J. de radio din peisajul mass-media arădene?

– Din acest punct de vedere mă aflu într-o lume a bărbaților, fiind unica fată care își face singură și partea tehnică. Deși mă aflu la începutul carierei, în emisiunea mea sunt D.J., producător și moderator, în sensul că îmi aleg tema emisiunii, produc textele, îmi compun play-list-ul (melodiile difuzate), fac mixajul tehnic și moderez emisiunea pe parcursul a două ore.

– Dintre toate acestea, care ți se pare cel mai dificil lucru?

– N-aș putea spune, fiecare are particularitățile lui. Partea tehnică necesită adaptarea la orice noutate în domeniul aparaturii profesionale, asimilarea rapidă a tehnicii ce se află într-o permanentă actualizare. Pentru a fi un bun moderator însă trebuie să fi la curent cu noile informații din cele mai variate domenii: • Preferințele muzicale ale tinerilor • Cele mai noi site-uri pe Internet • Ce vorbesc oamenii în tramvai • Ultimele tendințe ale modei • Bârfele despre vedete, iar lista poate continua la nesfârșit.

– Ce proiecte de viitor ai?

– Pe lângă emisiunea de acum, intenționez să fac o emisiune cu și despre femei, concepte și idei noi, mai exact o analiză a impactului pe care îl are secolul XXI asupra universului feminin și a multiplelor posibilități de afirmare.

– Cum îți petreci timpul liber?

– Toate activitățile mele sunt în strânsă legătură cu radioul. În timpul liber îmi place să merg prin cluburi nu numai pentru distracție ci și să urmăresc munca unui D.J. profesionist chiar dacă ceea ce fac eu în radio este puțin diferit. Am avut ocazia să vizitez unele cluburi din Londra, renumite în domeniu nu numai prin D.J. talentați dar și prin faptul că acolo este sursa tendințelor în muzica europeană. Poate acesta este cauza care m-a ajutat să-mi revoluționez concepția despre industria muzicală, spre exemplu, drumul lung pe care îl parcurge o piesă de la stadiul de idee până la performanță live și remixuri în cluburi. Totodată am fost plăcut impresionată de modul în care se distrează tinerii în Occident. Sunt mai dezinvolți, mai degajați, mai lipsiți de prejudecăți și de complexe. Inclusiv sărbătorile „împrumutate" care sunt în vogă și de care ținem cont, cum ar fi Halloween-ul (uitata sărbătoare a dovleacului), în ciuda faptului că a fost îndeajuns mediatizată și mulți tineri au luat parte, însă fără a purta costume adecvate sau măști, privând acest drăguț eveniment de însuși farmecul și esența sa.

– Cum te-ai pregătit de Halloween?

– Îmbrăcămintea și machiajul au avut ca substrat celebra temă **„Yin și Yang"**, în cazul meu ziua și noaptea. În machiaj acestea se îmbinau printr-o linie longitudinală și contrastau atât prin tonuri reci și calde cât și prin soarele și luna cu stelele desenate de-o parte și de alta a feței.

– Povestește-ne o întâmplare distractivă din munca de redactor radio...

– Într-una din primele mele emisiuni de la Radio CNM unde îmi desfășor activitatea, un coleg a făcut o glumă, înlocuind o piesă pe care știa că o voi difuza cu melodia formației Class care promovează un alt post de radio. Spre stupoarea mea și a colegilor din jur ne-am trezit ascultând pe post refrenul „E vară e PRO FM", făcând fără voia mea reclamă unui post de radio concurent. Ulterior am decretat ca nimeni să nu mai intre în studiou în timpul emisiunii mele.

FIRA RĂZMAN

Dincolo de o voce, Cristina Mesz - redactor radio își arată „fața" la petrecerea de Halloween

MECIUL UTA - STEAUA, ÎN LINIE DREAPTĂ

Marius Vintilă: „Mai mult decât pe Pițurcă, îmi doresc să impresionez publicul arădean"

– După cele aproape patru luni petrecute la UTA, consideri oportun împrumutul tău de la Steaua?

– La cei 20 de ani ai mei e foarte important să am cât mai multe jocuri pe picioare. Știam că la Steaua nu voi avea ocazia să prind prima echipă așa că am preferat să-mi încerc norocul la UTA și bine am făcut. Asta chiar dacă nici la Arad nu am jucat prea mult, dar sunt pe calea cea bună. Au fost ceva probleme cu acomodarea și de aceea randamentul meu nu a fost cel scontat.

– Nu știm încă dacă împotriva Stelei vei face parte din primul 11, însă în cazul în care vei intra pe gazon cum îți imaginezi confruntarea cu foștii tăi colegi?

– Mi-ar place să spun că e un meci ca oricare altul, în care echipa la care evoluez trebuie să se impună. Pentru mine însă, o confruntare cu Steaua, echipa cu care țin de mic copil și pentru care aș vrea să joc în Divizia A, are o încărcătură aparte.

– Ai acum ocazia să-i demonstrezi antrenorului Victor Pițurcă că a renunțat prea ușor la tine...

– În primul rând trebuie să-mi demonstrez mie și publicului arădean de ce sunt în stare și abia apoi mă gândesc la domnul Pițurcă.

CĂLIN MNERIE

Roland Nagy: „Îmi doresc să evităm retrogradarea, iar Steaua să ia campionatul"

– Roly, cum a fost perioada când ai evoluat la Steaua, trei ani consecutiv?

– Îmi aduc aminte cu plăcere de acea perioadă. A fost vârful carierei mele. Am cucerit, atunci, trei titluri și două cupe, evoluând de fiecare dată în Liga Campionilor, ori în preliminarii. Asta a fost cea mai frumoasă perioadă de când am început eu să joc fotbal. Steaua va rămâne - pentru totdeauna - în sufletul meu.

– Cine a mai rămas la Steaua din acea perioadă?

– Din păcate, am să ratez întâlnirea cu fostul meu coleg, Iulian Miu. Am crezut că vine să joace pentru echipa de tineret, prilej pentru a sta de vorbă cu el. Din păcate, iată că n-a venit. De la Steaua îl mai cunosc pe Marian Aliuță, care era atunci la juniori, dar mai făcea antrenamente și cu noi, la prima echipă. Culmea ironiei, este suspendat pentru acest joc și nu va veni la Arad.

– Ce va fi cu Steaua?

– Cu siguranță, un meci greu, sau foarte greu. Chiar dacă am jucat la Steaua, sunt profesionist și trebuie să dau tot ce pot pentru echipa la care evoluez acum. E drept, Steaua urmărește podiumul campionatului, pentru că e Steaua. Nu trebuie să ne speriem de numele echipei.

– Finalul îți aparține...

– Îmi doresc să evităm retrogradarea, iar Steaua să ia campionatul! Ar fi ideal.

– Roly, îți mulțumim și îți urăm mult succes în jocul contra fostei tale echipe!

LEO SFÂRA

Reiese din declarații STEAUA JOACĂ ASTĂZI O CARTE MARE

Cu Avionul Armatei, Steaua a sosit ieri la Arad și s-a cazat la hotelul Central. De la Aeroport steliștii urcaseră în autocar și apoi escortați fiind, s-au văzut așteptați de ziariști și de vânătorii de autografe, la ora 16,45. În timp ce jucătorii s-au dus „țintă" în camere, staff-ul echipei bucureștene a stat la dispoziția presei. Steaua a fost primită de reprezentanții clubului arădean: Emanoil Gherghel, director executiv și Gheorghe Borugă, director tehnic. Aceștia s-au întreținut amical cu oficialii grupării militare, printre temele abordate fiind declarația lui Gigi Borugă, conform căreia UTA va învinge cu 3-0. Nu a lipsit de la întâlnire nici Helmuth Duckadam. La ora 18,00 Steaua a avut programată ședința tehnică, iar la ora 19,30 s-a servit cina. Iată părerile exprimate cu acest prilej:

Victor Pițurcă - antrenor Steaua: „Sigur, am venit cu dorința de a câștiga. Consider că există o diferență de valoare între echipe, dar se poate întâmpla orice. UTA își dorește cu ardoare succesul, joc fiind important. Sper să învingă cel care va juca mai bine. Jucătorii Stelei trebuie să țină cont de toți fotbaliștii adverși, mai ales de cei cu potențial. Toate meciurile devin acum speciale pentru noi. Contează faptul că cei mai valoroși jucători ai Stelei nu pot face parte din lot. Se va vedea acest lucru. Trebuie, în ciuda acestui fapt, să ne îndeplinim obiectivul. Cât privește declarația d-lui Borugă... este părerea dânsului",

Mihai Stoica - director Steaua: „Ne așteaptă o partidă dificilă, poate mai deosebită de felul în care încearcă domnul Borugă să o caracterizeze. În fotbal este bine să vorbești după confruntări, nu înaintea lor. Este o mare pierdere lipsa lui Florentin Dumitru și Aliuță, esențiali în faza de construcție. Nici în cazul unei victorii nu avem garanția că vom putea lupta pentru titlu. Trebuie să facem puncte ... deși este un clișeu folosit de multă lume. Un rezultat de egalitate ar echivala pentru Steaua cu un eșec. Pe UTA am văzut-o la Galați. Ar fi putut scoate acolo o remiză. Este o echipă agresivă și totodată o surpriză plăcută. Vă spun sincer că, după modul în care a început campionatul, am crezut că va fi o victimă sigură, așa cum a fost Gaz Metan Mediaș sau UMT. În nici un caz nu va fi așa. UTA are un public cald; ar fi păcat ca UTA să nu scape de la retrogradare. Aradul merită o echipă în Divizia A. Cât privește situația lui Miu, nu o mai comentez. S-a făcut prea mare publicitate, după părerea mea, pe marginea unui jucător care a demonstrat că nu iubește Steaua".

Solicitat, la rândul lui, să ne acorde o declarație, ex-utistul Dorel Mutică a dorit să fie diplomatic și să se abțină, adăugând că este de preferat să își spună punctul de vedere la expirarea celor 90 de minute ale bătăliei.

ADRIAN HÂRȚĂU
FOTO: VIOREL MUSCA

„Bombă" - la tineret

F.C. UTA - STEAUA 3-1 (1-1)

Absolut extraordinară victoria elevilor antrenați de Viorel Pasc, în meciul de ieri, din Grădiște. UTA a demonstrat că e mai bună decât Steaua, măcar la tineret. Cei aproximativ 500 de spectatori prezenți pe stadionul „CPL" au asistat la un meci foarte bun, în care vioara întâi au fost arădenii, în ciuda faptului că „exilatul" Liță a deschis scorul când nici bine nu ne-am așezat.

Publicul a fost privat de prezența jucătorilor Miu și Bordeanu care, deși au fost convocați pentru această partidă, au refuzat să facă deplasarea la Arad, situația creată fiind una care va produce - aproape sigur - un nou scandal în legătură cu cei doi. Mai disciplinat a fost Liță, care s-a conformat hotărârii conducerii și a venit pe malurile Mureșului.

Totul părea conform „calculelor hârtiei", căci în minutul 2 era 0-1, Liță șutând din interiorul careului de 16 metri, mingea a lovit bara și a poposit în poartă. Egalarea a survenit în min. 37, când Grozav a executat impecabil un penalty, după un fault asupra lui Turcan.

În repriza secundă, UTA a făcut repede cărțile. În min. 47 și 59, Hardău și Bier a marcat și scorul a devenit, după nici o oră de joc, 3-1.

În plus, Turcan și Hardău au nimerit bara, scorul putând fi - așadar - unul mult mai mare, Steaua fiind la un pas de a fi umilită.

La final, antrenorul Viorel Pasc a spus că dedică această victorie lui Ionuț Popa care s-a ocupat special de tineret, pentru acest joc.

La fluierul arbitrului Paul Zau, ajutat de asistenții Claudiu Tripa și Valentin Sabău (toți din Arad), s-au aliniat următorii:

UTA: Grozav-Ardelean, Bier, Burlacu (Coroban), Panin-Stanciu (Feieș), Zaha, Turcan, Rus-Hardău, Chevereșan (Burlan).

Steaua: Pândaru (Iordache) - Otvös, Marin (Mamele), Stângă, Stere-Matei, Liță, Brabete (Ene), Mihail (Prihor) - Roman (Constantin), Neagoe.

* * *

Pentru prima dată pe stadionul din Grădiște, o mulțime de jucători ai UTA-ei - prezenți pentru a fi alături de colegii lor mai tineri - au dat autografe copiilor, cel mai vânat fiind Njok. De la Steaua, vreo 5 minute, după meci, Liță a împărțit zeci de autografe pentru fani. A fost ziua autografelor...

LEO SFÂRA

Fotbal DIVIZIA A

Etapa cu numărul XII a Diviziei A a început ieri, la Timișoara, unde formația Poli AEK a întâlnit Ceahlăul Piatra - Neamț. Victoria a revenit gazdelor, cu scorul de 2-0.

Celelalte meciuri ale acestei runde sunt:

● **astăzi, ora 14: UTA - Steaua (PRO TV)**, Oțelul Galați - Dinamo **(ora 12, TV România 2)**, Farul Constanța - FCM Bacău, Sportul Studențesc - Astra Ploiești, FC Brașov - Universitatea Craiova.

● **mâine, ora 14:** Gloria Bistrița - Rapid **(PRO TV)**, FC Național - FC Argeș **(ora 17, TV România 1).**

CN de juniori republicani

NE-A BĂTUT PETROLUL

Ieri, la Bacău, în ziua a II-a a turneului semifinal al C.N. de juniori republicani A, la fotbal, FC UTA a fost învinsă de Petrolul Ploiești și a ieșit practic din lupta pentru ocuparea primului loc, ce te duce la marea finală. A fost: **FC UTA - Petrolul Ploiești 2-3**, pentru „albroșii" punctând: Rusu - 11 m și Pântălie.

Ștefan Gal a început jocul în formula: Calițoiu - Molnar, Românu, Hozaș, Rusu, Veltenescu - Bălan, Moca, Bandi - Pălincaș, Brânda. **Au mai jucat:** Pântălie, Nica, Petrean și Ștefănuc.

După ce la un moment dat Petrolul conducea cu 3-0, UTA a avut o revenire extraordinară și doar uriașele ratări „semnate" Ștefănuc și Brânda au făcut ca arădenii să nu obțină un rezultat favorabil.

În celălalt joc al zilei: **FCM Bacău - Sportul Studențesc 1-3.** În urma acestor rezultate, clasamentul se prezintă astfel: 1. Sportul 5 p; 2. FCM Bacău 4 p; 3. Petrolul Ploiești 4 p; 4. FC UTA 1 p.

Duminică au loc ultimele partide: **ora 10:** Petrolul - Sportul; **ora 12:** FCM Bacău - FC UTA.

D. SCRIDON

Baschet feminin

La prima parte a Campionatului Diviziei A la baschet feminin s-a pus punct săptămâna trecută, B.C. ICIM cedând atunci în fața formației Livas Târgoviște cu 46 - 72. Ce a fost rămâne în urmă, atenția îndreptându-se acum spre turneul de sală de la Cluj - Napoca ce va avea loc între 6 - 8 decembrie a.c. În orașul de pe Someș, vicecampioanele vor întâlni cele trei formații bucureștene: Olimpia, Rapid și Sportul Studențesc. De joi, echipa arădeană, după câteva zile de odihnă și-a reluat pregătirile, iar Cristina Matei va merge în această perioadă la Budapesta, pentru o intervenție chirurgicală la glezna piciorului stâng.

A.C.

Conferință de presă fără director la DJTS Arad

ARADUL, GAZDĂ - ÎN PREMIERĂ - A JOCURILOR INTERMINISTERIALE DE CRĂCIUN

Întâlnirile Direcției Județene pentru Tineret și Sport cu mass-media au devenit o regulă de la care nu există abateri. MTS-ul impune ca în fiecare lună să aibă loc astfel de întruniri, unde să se facă cunoscute problemele aflate la ordinea zilei. Și ieri s-a ținut, la sala de protocol a „Polivalentei" arădene, o conferință de presă, chiar și în absența directorului Stelian Văduva, plecat în China într-o delegație oficială condusă de primul om al MTS-ului, dl. Georgiu Gingăraș. Așa că, noutățile au fost făcute publice de către Adrian Tămaș, purtătorul de cuvânt și Marius Nica, contabilul DJTS. Tematica conferinței s-a axat pe două direcții: sport și tineret. Iată principalele subiecte dezbătute de cei doi reprezentanți: ● În perioada 6-8 decembrie, la Arad, va avea loc a treia ediție a Jocurilor Interministeriale de Crăciun. Este prima organizată în România, orașul nostru fiind ales ca loc de desfășurare. Cele 12 delegații a câte 16 persoane sunt din Iugoslavia, Ungaria, Croația, Slovacia, Cehia, Ucraina, Polonia și delegațiile Consiliului Europei de la Strassbourg și Comisiei Europene de la Bruxelles. Au mai fost invitate, dar nu au confirmat încă prezența: Moldova, Bulgaria și Slovenia. Vor fi meciuri între funcționarii ministerelor participante pe patru ramuri sportive: fotbal (la Sala Sporturilor „Victoria"), volei (la Sala „Decebal" sau la Sala de la Fabrica de Zahăr, dacă va fi renovată până atunci), tenis de masă (la CSM) și înot (la Bazinul „Delfinul"). Și ministrul Gingăraș va fi prezent la eveniment și, probabil, va participa la „secțiunea" volei. Și sperăm să-l vedem și pe Helmuth Duckadam apărând poarta delegației României la fotbal. **„ Participanții nu sunt sportivi profesioniști, meciurile vor fi niște miuțe. Principalul scop este de a întări legăturile de prietenie"**, a precizat Adrian Tămaș. * Festivitatea de premiere a primilor zece sportivi, pe care DJTS Arad o organizează în fiecare an, va avea loc în intervalul 15-20 a lunii viitoare și va fi cuplată cu cea pe care o va face și CSM Arad - PAB România care, se pare, că are nouă din primii zece sportivi ai Aradului. ● Cât privește activitatea de tineret, au fost trecute în revistă organizațiile sau manifestările ce au fost finanțate luna aceasta, dintre care amintim: „Studenți Europeni", Banat-Ja - centrul cultural, Festivalul Amifran, asociația Stil Alternativ și altele.

În lipsa directorului Stelian Văduva, amfitrionii conferinței de presă de ieri au fost Adrian Tămaș și Marius Nica
Foto: ONORIU FELEA

ADELA CIOLOCOI
DANIEL SCRIDON

Grupe de foc în Liga Campionilor

Ieri, la Geneva, a avut loc tragerea la sorți a fazei secunde a grupelor din Liga Campionilor. Iată ce a ieșit din urne:

Grupa A: F.C. Barcelona, Internazionale Milano, Bayer Leverkusen, Newcastle United.

Grupa B: Valencia, Arsenal, A.S. Roma, Ajax.

Grupa C: Real Madrid, A.C. Milan, Borusia Dortmund, Lokomotiv Moscova.

Grupa D: Manchester United, Juventus, Deportivo La Coruna, F.C. Basel.

Primele meciuri se vor disputa pe 26-27 noiembrie a.c.

***

În Cupa UEFA, formațiile care au în componență fotbaliști români vor evolua după cum urmează: Betis-Auxerre, Besiktas-Dinamo Kiev, F.C. Brugge-VFB Stuttgart, Panathinaikos Atena- Slovan Liberec.

Manșa tur va avea loc pe 28 noiembrie, în timp ce returul este programat pentru 12 decembrie a.c.

C. M.

CÂȘTIGĂ ÎMPREUNĂ CU UTA!
FII ARĂDEAN PE VIAȚĂ!
CUMPĂRĂ ACȚIUNI LA UTA!
Te așteptăm zilnic la sediul clubului între orele 11 - 14, tel. 289.204.
(c.b.)
Partenerii UTA: WEST BANK, ROWO, ROMTRANS, METAL COMP, ERIKA INVEST, LACKNER & SCHWARZ, HELVETICA MILK, AGRIROM, PLETL, ERREA, IMAR, GENERAL BETON, INSTAL GROUP, MR FAB, FERONERIA

ABONEAZĂ-TE LA ADEVĂRUL

Pentru luna decembrie prețul abonamentului rămâne 60.000 lei

PENTRU ABONAȚI, ZIARUL COSTĂ DOAR 2400 LEI

Se pot face abonamente și pe trei luni, șase luni și un an, abonații nefiind afectați de majorările de preț ulterioare.

Cititorii care doresc să se aboneze la cotidianul „Adevărul" și întâmpină dificultăți în contractarea abonamentelor sunt rugați să sune zilnic, între orele 8-16, la Oficiul Județean de Poștă Arad (tel. 230.850) sau la redacția ziarului nostru (tel. 281.797).

ANIVERSĂRI

44 trandafiri roșii, multă sănătate și un călduros „LA MULȚI ANI" cu ocazia zilei de naștere pentru cea mai frumoasă și deosebită femeie, MARIA. Cu dragoste neprețuită, NICU. (28927)

VÂNZĂRI APARTAMENTE O CAMERĂ

Vând garsonieră confort I sporit, cameră, bucătărie, baie, hol, balcon, îmbunătățiri, str. Brezoianu, etaj III, 6.700 USD, negociabil. Telefon 0257 - 272891. (28740)

VÂNZĂRI APARTAMENTE DOUĂ CAMERE

Vând apartament, ultracentral, spațios, 2 camere, dependințe, termoficat, neamenajat, 13.000 $, negociabil. Telefon 0722.344.621; 250966. (28921)

Vând apartament 2 camere, semidecomandat, etaj I, Grădiște. Telefon 0723.489.200. (28650)

Vând apartament 2 camere, Podgoria. Telefon 235756. (28961)

VÂNZĂRI APARTAMENTE TREI CAMERE

Vând apartament 3 camere, Legea 112, încălzire centrală gaz, central, preț convenabil. Telefon 210288; 0744.522.034. (28717)

Vând apartament 3 camere, în Chișineu Criș, toate îmbunătățirile, str. Teilor, bloc C5, etaj III, ap. 15, foarte avantajos. Telefon 0744.290.433. (28636)

Vând apartament în asociație, 3 camere, dependințe, 110 mp + anexe, grădină, bucătărie, garaj, pivniță 100 mp, total 210 mp. Telefon 210727. (28644)

Vând apartament 3 camere, str. Miron Costin, bloc 4, etaj 4. Telefon 228943. (28566)

Vând apartament 3 camere, etaj I, Vlaicu, garaj, contorizare, preț negociabil, la vedere. Sunați după 8 seara, telefon 289451. (28718)

Vând apartament 3 camere (Legea 112), la casă, Piața Catedralei, suprafață 160 mp, acces auto, canapea extensibilă 1.500.000. Telefon 284793. (28951)

VÂNZĂRI APARTAMENTE PATRU CAMERE

Vând apartament 4 camere, etaj I, cu 3 balcoane închise, zona UTA. Telefon 286705, 0724. 786.967. (28760)

Vând apartament 4 camere, Micalaca, etaj 4/6, preț 13.900 Euro, negociabil. Telefon 0721. 949.346. (4226288)

Vând apartament 4 camere, decomandat, contorizat, cărămidă, geamuri, rolete. Telefon 275396. (28851)

VÂNZĂRI CASE

Vând vilă - Vlaicu. Telefon 0745.634.885; 276553. (28369)

Vând sau schimb cu apartament 3 camere central, casă deosebită toate utilitățile + piscină. Telefon 250718, 0724.420.840. (28603)

Vând casă, grădină, localitatea Covăsânț. Telefon 280377; 385058. (28713)

Vând casă și grădină mare, în Felnac. Telefon 411213 (28641)

Vând casă 4 camere, Pârneava, 43.500 USD, negociabil. Telefon 0257 - 251471. (28772)

Vând casă în Secusigiu, 4 camere, anexe, grădină mare, preț 9.800 Euro, negociabil. Telefon 255662. (28856)

Vând casă mare din cărămidă, 2 intrări pentru 2 familii, 5 camere, grădină, gaz metan, canalizare. Telefon 0740.458.639. (28398)

Vând casă cu 1 ha teren, aproape de Arad, preț 4.800 $. Telefon 0722.659.084. (0228411)

Vând 2 apartamente în casă, central, mobilate, str. Cozia. Telefon 0257/284978. (27292)

Vând casă în Bujac. Telefon 245283. (4225685)

Vând casă 2 camere + 1 anexă, teren 700 mp, front 13 m, toate utilitățile, Micălaca, str. Constanța nr. 8, cu ieșire la str. Junilor, preț 25.000 USD, fix. Telefon 0722.588.642, seara. (4226757)

Doriți casă cu 6 camere, zonă centrală - Zimandul Nou? Merită văzută! Telefon 0721.041.494. (4226762)

Vând casă cu etaj, str. Dorobanților nr. 15. Telefon 211409. (28914)

Vând casă cu grădină în Mândruloc nr. 108, familia Tudur. (28926)

Vând casă în Bujac, 12.000 Euro. Telefon 245283. (4226766)

Vând casă, Micălaca, str. Lipovei nr. 77. Telefon 0722. 226.403. (28714)

VÂNZĂRI TERENURI

Vând 5.000 mp, teren intravilan, Aradul Nou, posibilități gaz, apă, agent termic, curent. Telefon 0722.355.963. (28703)

Vând 10 ha pădure esentă tare, vârsta exploatării, zona Văsoaia. Telefon 286705, 0724.786.967. (28760)

Vând urgent teren în Subcetate, 1.000 mp. Telefon 0723.046.263. (28813, 16)

VÂNZĂRI AUTO

Vând OPEL OMEGA T.D., 1995, full extrase, înmatriculat, preț 8.700 Euro, negociabil. Telefon 0722.292.611. (28870)

Vând 5 CHIULOASE AUTO recondiționate, cu garanție. Telefon 247122, 349922. (4226719)

Vând ANVELOPE ARO, Jeep - 500.000; autoturisme 13, 14 - 300.000; 15, 16 - 400.000 și camioane. Telefon 259339, 563027; 0744.706.321. (28502)

Vând CUTIE VITEZE MAN, preț convenabil. Telefon 0740.671.729. (28600)

Vând Ford Tranzit 8+1 locuri, din 1997, preț convenabil. Telefon 0744.645.923. (28666)

Vând tractor U650, plug, disc, remorcă. Informații telefon 0745.307.645. (28675)

Vând Peugeot 309 SX, anul 1988, stare foarte bună. Telefon 349777. (28613)

Vând Dacia 1304, an 1995, 1400 cc, stare bună, preț 1.700 Euro. Telefon 0745.614.877. (28719)

Vând Opel Vectra, fabricație 1993, benzină, servo, central, ABS, airbag, geamuri electrice, alarmă, negru metalizat, preț 4.800 Euro, negociabil. Telefon 0723.735.554. (4226736)

Vând Dacia Papuc 2 locuri, anul 2002, carosat, 4.500 Euro, negociabil. Telefon 0724.786.981; 0724.786.967; 263615, 286705. (28760)

Vând tractor 445 DT cu cabină, stare perfectă de funcționare, preț 3.300 Euro, negociabil. Telefon 0722.298.298; 287340, orele 8-16. (28772)

Vând Dacia 1310, an 1987, CIV, numere noi, VT 2003, 670 $. Telefon 0723.955.814. (28759)

Vând Saviem, după RK și piese de schimb. Telefon 261946; 0745.909.323. (28827)

Vând VW Golf II, 1986, Diesel, 1,6 2 uși, neînmatriculat, preț 800 Euro. Telefon 254295. (28832)

Vând Ford Orion 1,6 Diesel, an 1987, motor 1999. Telefon 255257, mobil 0744.926.701. (28836)

Vând Dacia 1310, 1991, stare foarte bună, 1.650 USD, negociabil. Telefon 0257-258890; 0721.874.275. (28838)

Vând Volkswagen Golf II benzină, trei uși, an 1989, persoană fizică, preț 3.000 Euro, negociabil. Telefon 255662. (28856)

Vând Dacia Papuc, fabricație 1991, motor defect, preț 1.000 Euro. Telefon 0722.159.694. (28630)

Vând Audi 80 Diesel, din 1982, neînmatriculat, ofer și talon. Telefon 0744.264.134. (28874)

Vând tractor U650, în stare de funcționare și toată gama de utilaje agricole, toate la prețuri accesibile. Telefon 0745.878.788. (28900)

Vând Dacia 1310 Breck, fabricată 2000, decembrie. Informații telefon 0744.797.827. (28903)

Vând Dacia 1310 din 1983, cu CIV, preț 650 USD, negociabil. Telefon 263398. (28907)

Vând plug 3 trupițe PP3. Telefon 464933, după ora 18. (28915)

Vând Tico, 13.000 km, 1999, stare perfectă. Informații telefon 256399, 8-17, luni-vineri. (28930)

VÂNZĂRI ELECTRO

Vindem CASE de MARCAT, CÂNTARE ELECTRONICE, CONSUMABILE. Telefon 272727. (27891)

Vindem ches și în rate (second hand) MAȘINI de SPĂLAT, TV COLOR, FRIGIDERE, COMBINE, LĂZI, VITRINE FRIGORIFICE, CONGELATOARE, ASPIRATOARE, VIDEO, Calea Radnei nr. 225. Telefon 0257-259339, 563027; 0744.706.321. (28502)

Vând combină frigorifică, nouă, Polar, cu două compresoare și afișaj electronic. Telefon 0744.507.236. (4226733)

Vindem Pentium I, diferite configurații și Pentium II 350 MGH, 64 RAM, HD 4, CD ROM, sunet, boxe, monitor 14'. Telefon 280260. (28797)

Vând foarte ieftin, garanție, TELEVIZOARE COLOR, MAȘINI AUTOMATE, COMBINE, CONGELATOARE, LĂZI, VITRINĂ frigorifică. Telefon 274600. (28618)

Vând ladă frigorifică Arctic, cu 5 sertare, în stare foarte bună. Telefon 235093, după ora 17. (28885)

Vând TV COLOR, MAȘINI SPĂLAT, FRIGORIFICE, garanție. Telefon 233511. (28895)

Vând TELEVIZOARE COLOR, PHILIPS, diagonale 41-71 cm, VIDEO GRUNDIG. Telefon 338090. (28923)

VÂNZĂRI DIVERSE

Vând 1 ușă dublă 2,20x 1,36x28; 1 ușă intrare parchetată 2,20x1,10x10, în stare perfectă. Telefon 0744.988.154.

Vând PORCI GRAȘI. Telefon 282251. (28680)

Vând GARAJ ULTRACENTRAL, zidit, C.F. Telefon 0744.784.443. (28787)

Vând ROLETE LEMN, ROLETE PLASTIC import, JALUZELE. Telefon 0259/478503; 0745.594.415. (28815)

Vând PLASĂ GARD ZINCATĂ, 25.000 lei/kg, COTURI și BURLANE FUM, 35.000 lei/buc, str. VRABIEI 4. Telefon 289997. (28454)

Vând 3 mașini de cusut industriale. Telefon 0740. 115.107. (28337)

Vând dormitor, canapea, mobilă de bucătărie. Telefon 338151; 0740.115.107. (28337)

Vând 10 modele ȚIGLĂ, BLOCURI CERAMICE, BCA, str. Pădurii, nr. 69 etc. Telefon 211272. (28757)

Vând 80 oi cu preț la vedere. Telefon 216869; 0745.368.667. (28572)

Vând sălaș în spatele Hanului de la Răscruce. Telefon 279472. (28670)

Vând garaj din cărămidă, autorizat, str. Banu Mărăcine. Telefon 368904, seara. (28674)

Vând FERMĂ ANIMALE, 26 boxe cu padoc, CASĂ LOCUIT și ANEXE, TEREN 500 mp. Telefon 0722.344.785; 250202. (28741)

Vând vacă cu lapte, preț avantajos. Informații la telefon 232027. (28872)

Vând SARE la saci, ASIGUR TRANSPORTUL. Telefon 0745. 275.056. (28701)

Vând malaxoare cu cuve și remorcă cisternă. Telefon 511975; 512542. (4224432)

Vând baloți fân, convenabil. Telefon 0744.633.584. (28704)

Vând 4 bucăți cățel Dog German Arlechin, 6 săptămâni, vaccinați, deparazitați, 50 Euro, negociabil. Telefon 210181, 0745. 162.513, 0745.023.641. (28825)

Vând plapume și perne noi. Telefon 284735. (28857)

Vând mobilă Nina cu bibliotecă și alte mobile. Telefon 275396. (28851)

Vând aragaz cu 4 ochiuri, stare bună. Telefon 274241. (4226748)

Vând tocătoare tulei, 1.000 Euro. Telefon 326219, Șicula nr. 229. (4224437)

Vând 270 bucăți țiglă ungurească, tip Csardas, 17.000 lei/buc. + frigider mic Arctic. Telefon 275293, 0722.746.590. (4226752)

Vând 2 locuri veci cu bordură, Cimitirul Eternitatea. Telefon 271954. (28924)

Vând 2 ferestre cu geamuri și rolete, complete. Telefon 231833. (28931)

Vindem ROLETE PLASTIC import, ROLETE LEMN, garanție. Telefon 0259/134807; 0745.827.725. (28937)

Vând CHERESTEA, cantități mari, GRINZI, CĂPRIORI, DULAPI, SCÂNDURĂ. Telefon 0723.298.630; 0721.801.909. (28936)

CUMPĂRĂRI TERENURI, IMOBILIARE

Cumpăr teren arabil în comuna Grăniceri. Telefon 228592 sau 0744.788.111. (28694)

CUMPĂRĂRI AUTO

Cumpăr 5 CHIULOASE (motoare Diesel) pentru recondiționat. Telefon 247122, 349922. (4226719)

CUMPĂRĂRI ELECTRO

Cumpăr frigider 600.000, combină, congelator, ladă frigorifică, aragaz 1.200.000. Telefon 273965; 0721.838.968. (4226737)

Cumpăr ecran TV 68 ESF de Grundig (bun), în garanție. Telefon 0722.686.637. (28873)

Cumpăr ceas de taxat, pentru taximetrie, în stare de funcționare. Telefon 250522. (28888)

CUMPĂRĂRI DIVERSE

Cumpărăm VACI, JUNINCI și TAURI. Le plătim imediat. Telefon 250866; 0745.681.191. (28908)

Cumpăr grâu de panificație, 3.000 kg. Telefon 0740.172.327. (3142481)

Cumpăr colțar sufragerie, ofer 2.500.000, stare bună. Telefon 273965; 0721.838.968. (4226737)

Cumpăr PORUMB BOABE și ȘTIULEȚI. Telefon 0744.784.568; 274833. (28731)

Cumpăr PORUMB în cantități mari. Telefon 0723.298.630; 0721.801.909. (28936)

LOCURI DE MUNCĂ

SC SECURITY angajează PERSONAL PAZĂ, băieți și fete. Telefon 228786. (28615)

HOTEL PRESIDENT angajează AJUTOR OSPĂTARI, OSPĂTARI, RECEPȚIONER HOTEL (până în 22 ani), cunoscători de limbi străine de circulație internațională. Informații numai personal la sediul societății, Calea Timișorii 164, Arad. (28800)

MAGAZINUL „MAYA" angajează GESTIONAR-VÂNZĂTOR (femeie). CERINȚE: studii medii/ experiență/ dinamism/ prezentabilă/ disponibilitate la program prelungit. Relații telefon 252004 și la sediul firmei Piața Spitalului, bloc H, lângă AMET. CV + foto. (28635)

Angajăm OSPĂTARE. Telefon 270422. (28769)

Angajăm AGENT COMERCIAL, preferabil cu permis conducere B. Telefon 206130. (28844)

SOCIETATE COMERCIALĂ angajează VÂNZĂTOARE experiență magazin alimentar. Telefon 281349, dimineața. (28909)

FIRMĂ de CURĂȚENIE, selectează PERSONAL (femei) pentru activitatea de curățenie la sedii de firme. Telefon 0722.352.083. (28905)

CENTRUL DE ÎNGRIJIRE ȘI ASISTENȚĂ LIPOVA, str. Â. Iancu nr. 1, scoate la concurs următoarele posturi: PSIHOLOG, ASISTENT SOCIAL, CASIER, FUNCȚIONAR ADMINISTRATIV. Concursul va avea loc în 2 decembrie 2002. Informații suplimentare la telefon numărul 561098. (1586094)

Angajez PERSONAL MUNCĂ TEREN, program flexibil, salar 150 Euro. Telefon 0788.314.134; 0788.314.133. (28922)

Firmă angajez COMISIONAR VAMAL, experiență, salarizare atractivă. Telefon 0744.605.624. (28929)

Căutăm TINERE prezentabile, dinamice, cunoștințe minime germană, pentru DISCOTECĂ - BAVARIA. Oferim contract 3 luni. CV + FOTO - CP 108 OP 7. (28946)

SC angajăm AGENT COMERCIAL. Oferim salariu atractiv + bonus. Fax 0257-214554. (28949)

Angajez DIRECTOR VÂNZĂRI; SECRETARĂ și CONSULTANȚI. Salariu atractiv. CV, la fax 219691. (3222927)

Angajăm VÂNZĂTOARE-GESTIONARĂ și FEMEI pentru feliat pâine. Telefon 0744. 597.431. (4226767)

Angajăm PAZNIC în SÎNLEANI, numai cu garanție. Telefon 0721.364.989 și seara 289481. (4226764)

PRESTĂRI SERVICII

NOU! NOU! NOU! SALON EROTIC deschis și DUMINICĂ, orele 9-24. Telefon 0722.734.481. (28854)

RECONDIȚIONĂM CHIULOASE. Garanție 6 luni. Str. Poetului, 101c. Telefon 247122. (4226720)

DIVERSE

Carina, Italia - mulțumiri doamnei MARGARETA că M-A ÎMPREUNAT cu iubitul meu, după o despărțire de 6 luni. O găsiți la telefon 0723.925.449. (28790)

Anonim, din Arad, sănătate VALERIEI ZENA M-A ÎMPĂCAT cu familia dezbinată. Sunați la 0257-279568, 0744.288.220. (28854)

(Continuare în pagina 11)

☚ (Urmare din pagina 10)

Anonim, mii de mulțumiri VALERIEI ZENA, M-A LECUIT de PATIMA BEȚIEI. Sunați la 0257-279568, 0744.288.220. (28854)

Cea mai autentică TĂMĂDUITOARE VALENTINA, desface FARMECE, CUNUNII, scoate ARGINTUL VIU, vindecă epilepsia, IMPOTENȚA, ajută în AFACERI. Telefon 0721.564.457; str. Imașului bloc 1, etaj I, ap. 6. (28886)

CITAȚII

Judecătoria Arad, dosar nr. 5600/2002. Se citează pârâtul GAL GABRIEL ANTONIO, cu ultimul domiciliu în Arad, la data de 18 noiembrie 2002, la Judecătoria Arad, ora 8, camera 146 în proces de divorț cu GAL CORINA. (28933)

TURISM

NOU!!! AMAD TOURISTIK efectuează transport persoane GERMANIA și AUSTRIA. Pe liniile directe ITALIA, FRANȚA, SPANIA, PORTUGALIA la prețul biletelor de călătorie dus-întors reduceri de 35%. Rezervări str. Closca, nr. 2. Telefon 254453; 0788.324.988. (c.)

Pletl

Asigură zilnic transport de persoane în GERMANIA pe ruta: Passau - Regensburg - Nürnberg - Würzburg - Aschaffenburg - Frankfurt - Giéssen - Siegen - Köln - Düsseldorf - Essen - Dortmund - Deggendorf - Landshut - Mühldorf - Augsburg - Ulm - Heilbronn - Stuttgart - Pforzeim - Karfsruhe - Heidelberg - Mannheim. Călătorii în autocare noi, moderne, însoțitoare de bord, două bagaje gratuite, o masă caldă în UNGARIA. Cu plecare din KARLSRUHE: SPANIA, FRANȚA, PORTUGALIA. Intermediem asigurări medicale. Informații și înscrieri, la AGENȚIILE PLETL din: ARAD, telefon 057/252291; LIPOVA - 057/ 561377; 563011. (c.)

ÎNCHIRIERI

Închiriez apartament 2 camere, pentru birouri, Vasile Milea, vis-a-vis Tribunal. Informații telefon 250259.

Primesc în gazdă 1-2 persoane, la bloc. Telefon 0257/263974. (28846)

Ofer închiriere apartament ultracentral, 3 camere, gaz, garaj. Telefon 280600. (28913)

Ofer spre închiriere garsonieră, confort sporit, mobilată, zona UTA. Telefon 235063. (28965)

PIERDERI

Pierdut carnet șomer nr. 8455/4, eliberat de AJOFM, pe numele Moș Viorica. Îl declar nul. (3222926, Ag. Sebiș).

Pierdut carnet student, eliberat de Universitatea „Aurel Vlaicu", pe numele Lascovici Marilena. Îl declar nul. (28943)

Pierdut comunicarea nr. 997 pentru casa de marcat Elka Maxi, seria OT 408873, aparținând SC TINU OIL Sâmbăteni. O declar nulă. (28948)

Pierdut două cotoare bonuri de motorină seria K-23-030499 și seria K-23030500, eliberate de către D.R.V.I. Arad în gestiunea Sabău Florentina. Le declar nule. (28954)

✝ SERVICII FUNERARE ✝

IN MEMORIAM "KUKI"

Servicii Funerare Complete

Str. M Eminescu Nr.4
ÎN CURTE
Tel:211.929 - 0723.343.964
Magazin deschis la orice oră

OFERĂ:
SICRIE 10 modele de la 600.000 - 2.800.000
SICRIE LUX 6 modele de la 3.600.000-10.500.000
SICRIE import 70.000.000 lei
Mânere, șuruburi accesorii
LENJERIE 7 modele de la 350.000 - 1.400.000
GRATUIT ! ! ! !
Transportul sicriului la domiciliu
ÎMBĂLSĂMATUL
Plata în Rate ! ! !
Transport Intern și Internațional

RO STYL COMPANY
SERVICII FUNERARE COMPLETE
PRODUCĂTOR SICRIE
ARAD, STR. M. EMINESCU 22, TELEFON 214.422
Magazin deschis și noaptea

OFERIM
- SICRIE 10 MODELE DE LA 800.000 LA 3.600.000
- SICRIE LUX 4 MODELE DE LA 4.500.000 LA 20.000.000
- LENJERIE DECES 6 MODELE DE LA 300.000 la 2.000.000
- CRUCE, LUMÂNĂRI, PROSOAPE, BATISTE, MÂNERE și ȘURUBURI SICRIU

OFERTĂ SICRIU FAG CRUCE RESPETE 1.500.000

APELÂND LA SERVICII: ÎMBRĂCAT, FORMOLIZAT ȘI TRANSPORT BENEFICIAȚI DE 15% REDUCERE
LA SICRIU ȘI TRANSPORTUL LA DOMICILIU GRATUIT
▼PLATA ȘI DUPĂ ÎNCASAREA AJUTORULUI DE ÎNMORMÂNTARE.

PĂREREA DVS. CONTEAZĂ!
TELEFON 094.690.121

✝ DECESE ✝

Cu durere în suflet anunțăm încetarea din viață a iubitului nostru tată, bunic și străbunic,
OANCEA PASCU.
Înmormântarea va avea loc, duminică, 17 noiembrie 2002, ora 14, la Cimitirul din localitatea BONȚEȘTI. Dumnezeu să-l odihnească în liniște și pace! Familia îndoliată.

Cu adâncă durere anunțăm încetarea din viață a scumpei noastre mamă, soacră, bunică,
GABOR SOFIA.
Înmormântarea va avea loc azi, 16 noiembrie 2002, ora 14, de la Capela Cimitirul Micălaca. Familia îndoliată.

Cu mare durere în suflet anunțăm încetarea prematură și fulgerătoare din viață a iubitului nostru fiu, soț, tată și frate,

HEINRICH ALEXANDRU (SANDU),
la vârsta de 50 ani. Înmormântarea va avea loc duminică, 17 noiembrie 2002, ora 13, de la Capela Cimitirului Eternitatea. Dumnezeu să-l odihnească în liniște și pace! Mama, soția Stela, fiica Andreia cu soțul Costi și fratele, veșnic îndurerați.

Cu adâncă durere anunțăm încetarea din viață a iubitei noastre soție și mamă,
GUIU LUCREȚIA,
în vârstă de 55 ani. Înmormântarea va avea loc duminică, 17 noiembrie 2002, ora 14, la Cimitirul Eternitatea. Familia îndoliată, soțul TEODOR, fiul SILVIU, fiica DORINA, nora VIORICA, ginerele DANIEL și nepoata ALINA.

Cu nemărginită durere în suflet anunțăm încetarea din viață a iubitului nostru tată și bunic,
COȚA DUMITRU,
în vârstă de 61 ani. Înmormântarea va avea loc azi, 16 noiembrie, ora 13, de la Capela Cimitirului Grădiște. Fiul Viorel, nora Mihaela, nepoata Denisa și cuscrii familia Ungurean, îndoliați.

✝ CONDOLEANȚE ✝

Am pierdut un prieten deosebit și minunat om, pe cel care a fost,
HEINRICH ALEXANDRU (SANDU).
Îl conducem pe ultimul lui drum cu durere și regret. Amintirea lui dragă va rămâne veșnic vie în inimile noastre. Adio, drag prieten! Familiile Barbu Dorel și Mircea.

Sincere condoleanțe și întreaga noastră compasiune familiei HEINRICH, la durerea pricinuită de pierderea vecinului nostru
HEINRICH ALEXANDRU (SANDU).
Dumnezeu să-l odihnească! Locatarii blocului 131, Micălaca.

Suntem alături de familia GABOR TUDOR în greaua încercare pricinuită de trecerea la cele veșnice a iubitei mame. Sincere condoleanțe familiei! Colectivul Administrației Finanțelor Publice PECICA.

Colectivul Grădiniței PP20 transmite sincere condoleanțe colegei, educatoarea CAUTUȘ ELISABETA, la decesul tatălui. Dumnezeu să-l odihnească în pace! (28883)

Părinții și copiii grupei pregătitoare B din Grădinița PP 20 sunt alături de doamna educatoare CAUTUȘ ELISABETA, în marea durere pricinuită de decesul tatălui. (82884)

Colectivul Secției de Cardiologie a Spitalului Județean este alături de asistenta RUS LENUȚA în marea durere pricinuită de decesul tatălui său drag,
LASCU MOISE.
Dumnezeu să-l odihnească în pace! Sincere condoleanțe familiei îndurerate. (28925)

Suntem alături de ELISABETA și ȘTEFAN CAUTUȘ în încercarea pricinuită de decesul tatălui. Dumnezeu să-i odihnească în pace! MARINELA și ANDREEA ALECU.

Suntem alături de familia GABOR TUDOR în marea durere pricinuită de decesul mamei sale. PSM Arad. (28911)

Suntem alături de colega noastră OPREA SILVIA, la marea durere pricinuită de decesul mamei soacre,
OPREA DOINA.
Sincere condoleanțe familiei îndurerate! Colectivul AMET ARAD.

Mulțumim tuturor celor care au fost alături de noi, conducând-o pe ultimul drum pe cea care a fost
PERSIDA MICLOȘ,
din FELNAC. Dumnezeu s-o ierte și s-o odihnească în pace! Soțul îndoliat, GIURA MICLOȘ. (28938)

Colectivul A.F.P. LIPOVA este alături de domnul GABOR TUDOR în momentele grele pricinuite de decesul mamei sale și transmite sincere condoleanțe. (1586093)

Colegii din Administrația Finanțelor Publice a municipiului Arad sunt alături de liderul de sindicat, domnul GABOR TUDOR, în durerea cauzată de pierderea mamei. Sincere condoleanțe!. (28958)

Colectivul SC AMET SA este alături de colega OPREA SILVIA în marea durere pricinuită de decesul soacrei și-i transmit sincere condoleanțe. (28960)

Suntem alături de prietenul și colegul nostru ing. IOAN OPREA la durerea pricinuită de decesul mamei sale, îi transmitem, sincere condoleanțe. Colegii de la Direcția de Calitate din SC ASTRA TRINITY VAGOANE Arad. (4226763)

Suntem alături de colega noastră ANDREIA USCA în greaua încercare pricinuită de trecerea în eternitate a tatălui ei,
HEINRICH ALEXANDRU IOSIF.
Sincere condoleanțe! Colectivul SC ARDAF SA. (28962)

✝ COMEMORĂRI ✝

Prețuirea și neuitarea însoțesc amintirea celui ce a fost un prieten adevărat,
CIUMEDEAN ȘTEFAN,
la împlinirea a 13 ani de la trecerea în neființă. Dumnezeu să te odihnească în pace! Nașul GHIȚĂ cu fiica SIMONA.

Se împlinește 1 an de când a plecat dintre noi cel care a fost un om deosebit,
PETRIȘ IOAN.
Nu te vom uita niciodată! Soția VALI, GABI, CRISTINA și FLAVIUS. (28967)

Lacrimi și durere pentru
CIUMEDEAN ȘTEFAN
din CURTICI. La 13 ani, te mai plâng PĂRINȚII, FIICA cu SOȚUL, FRAȚII cu FAMILIILE și NEPOȚII. (28717)

Lacrimi, flori, lumânări, o rugăciune pe mormântul trist al părinților
ROTARU NICOLAE și ROTARU ELENA.
Dumnezeu să vă odihnească și sufletul vostru să mă ocrotească! Fiica LUCIA. (4226747)

Au trecut șase ani de dor de când ne-a părăsit mama noastră dragă,
VAȚI MARIA,
din CURTICI. Copiii: Florica, Angela și Dănuț cu familiile. (28963)

Duminică, 17 noiembrie, aprindem o lumânare la crucea ce veghează mormântul mamei mele,
MARIJA RANKOV, din VINGA,
la 4 ani de când a plecat în liniștea somnului etern.
„PUCINVAJ U MIR"
Fiul PERKU cu nora ERZSI. (2848)

Au trecut 6 săptămâni de când colega noastră dragă,
FILO MARIA,
ne-a părăsit lăsând un gol imens în urma ei. Dumnezeu s-o odihnească în liniște și pace! Nu o vom uita niciodată!. Colegii de la GRUP ȘCOLAR de INDUSTRIE UȘOARĂ Arad. (28953)

„Moarte, moarte nemiloasă/ M-ai cosit cu neagra-ți coasă/ Într-un ceas al înserării/ Când eram în floarea vieții/ Așa a fost destinul meu/ Scris pe-o stea de Dumnezeu/ Să trec vama-n tinerețe/ Plin de lacrimi și tristețe." Azi, 16 noiembrie, se împlinesc 6 luni de când a plecat dintre noi în lumea umbrelor și a tăcerii cel ce a fost soț, fiu și frate,

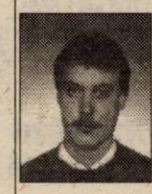

ARDELEAN IOAN ALIN (din PECICA)
la numai 31 de ani. „Te-ai stins lumina mea frumoasă/ De-ai ști durerea cum m-apasă/ De acolo sus de mă privești/ Să știi că-n gândul meu trăiești/ Tu care-ai fost soarele meu/ Te-ncredințez lui Dumnezeu." Dumnezeu să te odihnească, îngerii să te păzească. Vei rămâne veșnic în inimile noastre! În veci nemângâiate: soția VERONICA, mama ECATERINA și surorile ANGELICA, ANTONELA și ALINA cu familiile. (28619)

Cu adâncă durere în suflet amintim că au trecut 6 săptămâni de la trecerea în eternitate a iubitului nostru tată, socru și bunic,
IOAN FĂRCAȘ (BUȚU).
Parastasul are loc duminică, 17 noiembrie 2002, la Biserica din Aradul Nou. Dumnezeu să-l odihnească în pace! Fiica AURICA TOLAN cu familia. (28685)

Azi, se împlinesc 7 ani de la trecerea în neființă a celui care a fost

CLEPE DUMITRU
Nu te voi uita niciodată! Soția ANI. (28671)

Duminică, 17 noiembrie, se împlinesc 3 ani de când flacăra iubirii și a durerii ne poartă pașii spre cimitir, pentru a fi cât mai aproape de tine și unde îți presărăm flori udate cu lacrimi amare, iubitul nostru soț, tată, socru și bunic,
UNC IOAN,
din ȘIMAND. Te plâng soția LIVIA, fiicele MONICA, LIVIA și LUCI cu familiile. (28784)

Au trecut 6 săptămâni de când
col. (r) ACHIM LIVIU
a plecat dintre noi. Nu te vor uita niciodată soția MARIA și fiicele CORINA și DIANA. Parastasul duminică, 17 noiembrie, ora 12, la Biserica din incinta Spitalului Județean Arad. (28918)

Singurătate, tristețe, lacrimi, durere și un dor nespus este tot ce ne-a mai rămas în sufletele noastre. Astăzi, 16 noiembrie, când ar fi trebuit să-ți spunem „La mulți ani!" dragă
ANDREI DOHOR,
pașii ne poartă la mormântul tău și îl rugăm pe bunul Dumnezeu să-ți dea odihna veșnică. Soția ZENA, fiul CRISTIAN, nora DOINA și scumpa ta nepoată ADELA. (28843)

Duminică, 17 noiembrie 2002, se împlinește un an de când a plecat dintre noi cel mai iubit tată, bunic și socru,
HAMZA GHEORGHE.
„Părăsitu-v-am cu dor/ Doamne nu am vrut să mor/ Însă moartea m-a răpit/ De cei dragi m-a despărțit/ Un dor greu ce mă apasă/ De CODRUȚA mea de-acasă." Nu te vom uita niciodată, fiica CODRUȚA, ginerele EUGEN și nepoatele CRISTINA și DANIELA. (28932)

Acum, când se împlinesc 6 luni de când moartea nemiloasă l-a răpit dintre noi pe iubitul nostru soț, tată și bunic
URLEA PETRU,
durerea este la fel de mare și greu de suportat. „O moarte nemiloasă/ De ce ne-ai despărțit/ Și ai luat din astă lume/ Pe cine ne-a iubit." În veci nemângâiate, soția ELENA și fiicele cu familiile. (28934)

Azi se împlinesc 6 luni de când m-a părăsit scumpul meu tătic,
URLEA PETRU.
„Așa cum în mormânt/ Pământu-i greu pe tine/ Așa-i și viața mea/ Că nu mai ești cu mine/ Ai fost și vei rămâne/ Tăticul meu iubit/ Icoană mi-ai fost, TATĂ/ Și ce mult te-am iubit/ În cimitir te plâng/ Cu jale și suspine/ Și-l rog pe Dumnezeu/ Să fie lângă tine.". Fiica DANIELA. (28934)

Acum 40 de ani te-ai născut tu, iar acum 17 ani noi doi ne-am unit destinele. Au fost ani frumoși petrecuți împreună, ani plini de realizări și împliniri, dar anul trecut, pe data de 17 noiembrie, soarta crudă și nemiloasă ne-a despărțit pentru totdeauna. A fost un an greu pentru noi, un an plin de lacrimi și durere, un an trist, cel mai trist an din viața noastră. Vei rămâne pentru totdeauna în inimile noastre și nu te vom uita niciodată, cel care ai fost cel mai bun tată și soț,
CINCIAN EUGEN,
din SECUȘIGIU. Dumnezeu să-l odihnească! Soția și fiica. (28940)

Un pios omagiu colegului, prietenului și medicului de excepție,
dr. VARGA ISTVAN,
la 2 ani de la trecerea în neființă. Colectivul Clinicii Medicala I, Spital Județean Arad. (28959)

Reamintim celor care l-au cunoscut că se împlinesc 6 luni de la trecerea în eternitate a celuĭ care a fost soț, tată, socru și bunic,
LULUȘA PAVEL.
Slujba de pomenire, duminică 17 noiembrie, la Biserica din Gai. Te vom păstra în inimile noastre toți cei care te-am iubit. Soția, fiicele, ginerii și nepoții, în veci nemângâiați. (28966)

Pios omagiu și veșnică amintire la împlinirea unui an de când ne-a părăsit bunul nostru prieten și vecin,
HAMZA GHEORGHE.
Dumnezeu să-l odihnească! Familiile SĂRAC și MANG. (4226765)

S.C. SATLINE S.R.L. TELEFON 251.461, 0744/507.211 SHOW ROOM ARAD, Piata Mihai Viteazul - BL. M7 - PARTER

TÂMPLĂRIE DIN ALUMINIU ȘI P.V.C.

S.C. ELMAS APIFLOR S.R.L.
COMERCIALIZEAZĂ

MATERIALE PENTRU INSTALATII ELECTRICE

- CONDUCTORI SI CABLURI: FY, MYF,CYY, CYABY, MYYM. COAXIALE MCCG. SUDURA din STOC si la COMANDA (24ore)
- TUB PVC RIGID SI FLEXIBIL, CUTII PTR. TABLOURI
- PRIZE, INTRERUPATOARE,COTURI, DOZE ETC.

OFERTĂ SPECIALĂ la produsele TRACON până la 21.11.2002 PARATRĂSNETE Proiectare gratuită

- PRELUNGITOARE CU CONTACT DE PROTECTIE: 3p 1,5m - 32026lei(0,96$), 3p 3 m - 44708lei(1,34$), 4p 1,5m - 49040lei(1,47$), 4p 3m - 54044lei(1,62$),4p 5m - 65386lei (1,96$), 5p 3m - 64719lei(1,84$)
- SIGURANTE AUTOMATE: monopolare(1P)-51708 lei(1,55$), faza nul(P+N)- 78063lei(2,34$), bipolare(2P) -103750lei(3,11$), tripolare(3P) -155458lei(4,66$)
- CONTACTORI, RELEE, LIMITATORI,ETC

(2734367)

Str. TÎRGOVISTEI nr.3 Tel/Fax: 0257/256.026
(Între Casa Albă și bl. 15-Str. Miron Costin) 0722.938.376

ORAR zilnic 8-17 Sâmbătă 8-13

Se convoacă

Adunarea Generală Extraordinară a membrilor cooperatori la „CRIȘANA"

Cooperativa de Credit Gurahont

pe data de **26 noiembrie 2002 ora 12**, respectiv **28 noiembrie 2002 ora 12** (în cazul când prima adunare nu a avut loc)

la Căminul Cultural Gurahonț, a cărei ordine de zi este următoarea:

1. Aprobarea modificării articolului 29 din Actul constitutiv
2. Aprobarea modificării anexei 2
3. Aprobarea transferului de fond social peste 10% din valoarea împrumutului acordat la părți sociale
4. Aprobarea cedării dividentelor de la părți sociale de către membrii cooperatori în favoarea unității „Crișana" Cooperativa de Credit Gurahonț
5. Aprobarea transferului de fond social în favoarea unității, al persoanelor cu părți sociale zero
6. Diverse.

(Ag. Gurahonț, 4222870)

Consilliul de Administrație

S.C. BRODERY SRL ARAD str. Patria nr. 14

ANGAJEAZĂ
- Șef secție brodat
- Ingineri textiliști *cu (fără) experiență în brodat*
- Mecanici mașini de brodat ZSK

Cei interesați sunt rugați să se prezinte la sediul firmei, str. Patria nr. 14 Arad, cu un curriculum vitae. (2734661)

S.C. TEXTIL S.A. ARAD
str. Patria nr. 14 ANGAJEAZĂ
- **Juriști cu experiență (Drept Comercial)**

Cei interesați sunt rugați să se prezinte la sediul firmei, str. Patria nr. 14 Arad, cu un curriculum vitae. (2734660)

TÂMPLĂRIE PVC CU GEAM TERMOPAN CALITATE GERMANĂ GEALAN Fenster-Systeme

ARAD, STR. CAIUS IACOB BL.R1 FOSTUL Mag. CAMINUL (lângă BANC POST) Convingeți-vă!

Cel mai bun! Cel mai ieftin! În rate!

TELEFOANE 0257-233.950 0722-528.185

S.C. IATSA S.A. Arad
(fosta Dacia Service Aradul Nou)

DACIA

Vă invită să profitați de „Operațiunea porți deschise"

joi, 14, vineri, 15, sâmbătă 16, duminică 17, luni 18 noiembrie, între orele 9^00-19^00

pentru a participa la lansarea ultimului sosit

Dacia Pick Up 1.9 Diesel cu motor Renault,

care va avea loc în 14.11.2002 ora 9,00,
la sediul S. C . IASTA S. A. Arad (str. Ștefan cel Mare nr. 2-4).

Cu această ocazie veți putea participa la tombolă și aveți șansa să

CÂȘTIGAȚI
una dintre cele 5 (cinci)
Dacia-Pick Up 1.9 Diesel
sau
Super Nova Campus

totodată aveți posibilitatea să testați noul Pick Up 1.9 Diesel

Pentru orice informații suplimentare vă rugăm să ne contactați:
Departamentul vânzări Auto
Tel: 0257/278.950

(2734645)

JUDEȚUL ARAD
CONSILIUL JUDEȚEAN
Cabinet Președinte

Bd. Revoluției nr. 75
tel. 0257-281.600, fax 0257-281.572
http://www.cjarad.ro

DISPOZIȚIA NR. 201
din 15.11.2002
privind convocarea Consiliului județean Arad

Președintele Consiliului județean Arad,
În temeiul prevederilor art. 106 alin. 1 din Legea nr. 215/2001 a administrației publice locale,

DISPUNE:

Articol unic: *Consiliul județean Arad se convoacă în ședință ordinară în data de 22.11.2002, ora 12,00 cu următoarea*

ORDINE DE ZI:

1. Proiect de hotărâre cu privire la repartizarea pe bugetele locale a sumelor defalcate din unele venituri ale bugetului de stat alocate județului Arad în conformitate cu OUG 144/2002 privind rectificarea bugetului de stat pe anul 2002.
2. Proiect de hotărâre cu privire la repartizarea către bugetele locale a sumelor defalcate din impozitul pe venit pentru plata ajutorului social pe luna octombrie 2002 conform Legii 416/2001.
3. Proiect de hotărâre cu privire la aprobarea fișelor de evaluare a posturilor, a organigramei și statului de funcții pentru aparatul propriu al Direcției Județene de Protecția Plantelor și Alte Servicii Arad.
4. Proiect de hotărâre cu privire la aprobarea fișelor de evaluare a posturilor, a organigramei și statului de funcții pentru aparatul propriu al Administrației de Drumuri și Poduri a județului Arad.
5. Proiect de hotărâre cu privire la aprobarea statului de funcții pentru unități și secții de învățământ special.
6. Proiect de hotărâre privind stabilirea condițiilor pentru ocuparea funcției publice de conducere vacantă de șef Birou salarizare și monitorizare asistență socială.
7. Proiect de hotărâre privind aprobarea cheltuielilor estimative ocazionate de organizarea vizitei unei delegații din provincia Padova, Italia, în perioada 21-24 noiembrie 2002.

Președinte,
Caius Parpală

(2734662)

MEDIAGRAF S.A.

Angajează SECRETARĂ

Condiții:
- vârsta maxim 30 ani
- cunoștințe operare PC, contabilitate primară, disponibilitate program prelungit, limba engleză satisfăcător.

C.V-urile se depun la sediul Mediagraf S.A., str. Feleacului F.N., Arad, lângă Complex Jackson, între orele 8,00-14,00. Fax. 250920.

(c.b.)

Ai o factură RDS sau RCS de achitat?

Vrei să afli informații comerciale despre conectarea la Internet sau la sistemul de televiziune prin satelit?

AI ACUM LA DISPOZIȚIE
NOUL BIROU COMERCIAL RDS & RCS!

Adresa: **Piața Avram Iancu nr. 8** (în spatele Teatrului)
Contact: **telefon 228302, e-mail sales@rdsar.ro**

Orar: luni - vineri între 9 și 17 (RDS)
luni - vineri între 9 și 18, sâmbăta 9-13 (RCS)

(c.b.)

Tribunalul Arad

organizează selecție de oferte

pentru
achiziționarea de tehnică de calcul și copiatoare.

Informații la camera 205, et. II telefon 230.556.

(G)

BANCA "TRANSILVANIA" S.A.
SUCURSALA ARAD,
Str. Unirii nr. 5-7,
Tel. 057/283.122
Campania
VISA BUSINESS
FRANCO
de comisioane

ADEVĂRUL

Cotidian independent Arad

Anul XIV, nr. 3765

Luni, 18 noiembrie 2002 • 16 pagini • 5000 lei • e-mail: adevarul@arad.ro; adv.pub@arad.ro

BRAT Publicație auditată în semestrul II 2000 — Tiraj mediu zilnic vândut: 33.205

WEST BANK S.A.
ARAD, B-dul Revoluției nr. 88
TELEFON: 284.888; FAX: 285.202
WESTERN UNION TRANSFER DE BANI ®
Cel mai rapid mod de a primi bani din toată lumea

Intrarea României în NATO

ÎMPLINIREA UNUI VIS ISTORIC

Peste câteva zile țara noastră va fi invitată să adere la structurile Tratatului Atlanticului de Nord - mai cunoscut sub denumirea prescurtată de NATO. Neafirmată niciodată public, intrarea României în cea mai puternică alianță politico-militară din istoria omenirii este ca și sigură. Din declarațiile viitorilor noștri aliați am înțeles că, țara noastră va face parte din grupul celor șapte state aflate pe lista noilor parteneri ai grandioasei alianțe occidentale de apărare a valorilor democratice.

În curând, la Praga vom trăi împlinirea unui vis istoric, o aspirație legitimă a poporului nostru de a fi liber să își făurească destinul național. Ne-am plâns pe bună dreptate că locul codaș pe care îl ocupăm în rândul țărilor europene este o consecință a faptului că de-a lungul istoriei țara noastră s-a aflat sub dominația străinilor; cândva au fost turcii, apoi austro-ungarii, mai recent prietenii noștri de la Răsărit nu ne-au permis să ne afirmăm la întreaga capacitate a națiunii, la întregul nostru potențial. Intrând în NATO, (spuneam intrarea, fiindcă celelalte etape ale integrării reale în structurile euro-atlantice de apărare sunt mai mult formale decât acte de decizie care să pună invitarea de la Praga sub semnul întrebării) va aduce pentru prima dată în istorie garanția că nici un dușman din lume nu ne va mai putea amenința existența națională. Nimeni, în viitorii cincizeci - o sută de ani nu va mai îndrăzni să plănuiască vreun atac armat împotriva României fără să suporte o ripostă devastatoare a celei mai puternice forțe militare din istoria umanității. Intrând în NATO vom fi în siguranță de primejdia planurilor țarului Petru cel Mare de a duce puhoiul cotropitor din Răsărit la strâmtorile Bosfor și Dardanele. Intrând în alianța celor 19 state, alături și de America, românii împlinesc un luminos vis al bunicilor noștri convinși că mântuirea neamului numai de la măreața patrie a libertății poate să vină.

ȘTEFAN TABUIA

(Continuare în pagina 5)

Doamnă strălucită, Stea bătrână

UTA - STEAUA BUCUREȘTI 2-0 (1-0)

Foto: VIOREL MUSCA

Pag. 8

ILIESCU A AMÂNAT ANTICIPATELE

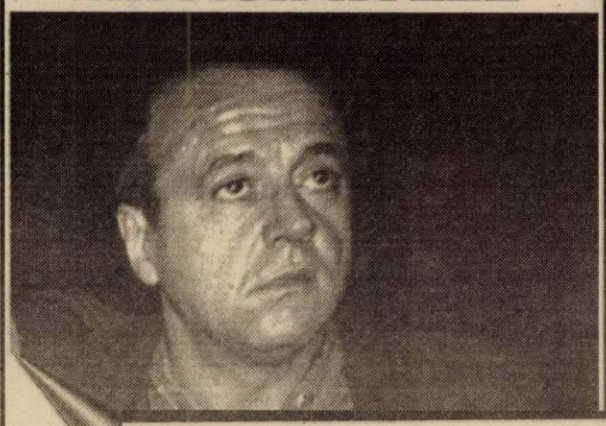

Pag. 4

Cunoscutul analist politic ION CRIȘTOIU comentează în exclusivitate pentru cititorii ziarului „ADEVĂRUL" evenimentele săptămânii

Foto: MARCEL CANCIU

Surpriza DORIN LAZĂR

Pag. 7

INFOTON
DEALER AUTORIZAT
Panasonic & Technics
Electrocasnice, Audio, Video, TV., Telecomunicații
str. Eftimie Murgu, nr. 74-76, tel./fax: 281800
magazin:
str. Lucian Blaga, nr. 2-4, tel./fax: 281595

TRAIAN BĂSESCU ÎȘI DĂ, DIN NOU, ÎN PETIC!

Fiecare venire a iernii provoacă frisoane asociațiilor de proprietari, cauza fiind cheltuielile mari, îndeosebi cele cu căldura. Așa a fost anul trecut, așa a fost acum 10 ani și așa va fi și anul acesta, **cheia problemelor fiind contorizarea individuală**, treabă despre care ziarul nostru a scris nu o dată. Din nefericire soluția se impune cu greutate datorată slabului sprijin financiar acordat de către stat, varianta intermediară fiind contorizarea pe banii proprii, exact ceea ce arădenii au înțeles și au făcut încă de acum 8 ani. Urmarea: **în prezent circa 70% dintre blocurile din Arad au montate la intrare contoare pentru căldură, ceea ce înseamnă că ele plătesc exact câtă căldură consumă**, pierderile de pe rețea - evaluate după unii la aproximativ 18-24% fiind suportate pe nedrept, - dar aceasta este situația - de către cele 30% de asociații de proprietari necontorizate încă la căldură.

MIRCEA DORGOȘAN

(Continuare în pagina 6)

Câștiguri în lanț
Husqvarna
1 Oct. - 31 Dec. 2002
Profitați acum!!
Detalii la
281.492 280.389

S.C. RESCO S.A. vinde
spații comerciale
Informații tel.
0744-788.105
0744-709.051

BANCA ROMÂNEASCĂ
Sucursala Arad
(0257) 282 600
www.brom.ro

ALGLASS
TÂMPLĂRIE din ALUMINIU și P.V.C.
UȘI și FERESTRE din PVC DECEUNINK-BELGIA
PREȚURI și CALITATE de EXCEPȚIE
Str. Roșiori Nr.26 Tel/Fax: 289.053
B-dul Revoluției nr.26-38 Tel: 338.244

CALENDAR

● Astăzi, Soarele răsare la ora 7 și 6 minute și apune la ora 16 și 54 de minute.

● Au trecut 320 zile din acest an. Au mai rămas 45 de zile până în anul 2003.

● ***Praznicul zilei:*** ***Biserica ortodoxă:*** Sf Mc. Platon, Roman și Zahei; ***Biserica greco-catolică:*** Sf. M. Platon și Roman.

A venit BARZA!

La Arad: **Zicaș** Daniel Zaharia, ***Crăciun*** Adelin Ioan, ***Zsidai*** Patric Iosif, ***Ungur*** Radu Mihai, ***Luca*** Carina Carmen, ***Șuldac*** Gabriel, ***Iuhasz*** lancsi.

METEO

Vremea se menține deosebit de caldă pentru această perioadă. Cerul va prezenta înnorări temporare. Vântul va sufla în general moderat din sector sudic, cu intensificări.

Temp. max.: 18 la 21°C. Temp. min.: 10 la 13°C.

Au plecat dintre noi!

✝ **Popa Veronica (1925), Heinrich Alexandru Iosif (1952), Perin Lucreția (1943), Fătu Grigore (1933), Melniczky Carol (1930), Savu Lucia Reginica Emilia (1925), Nădăban Grigore (1927), Gyene Maria (1919), Ursu Marinca (1923).**

PREȚUL AURULUI

BANCA NAȚIONALĂ. Pentru gramul de aur de 24 K: prețul cu ridicata - 343.650 lei, iar prețul de achiziție - 309.285 lei. Prețuri înregistrate la sfârșitul săptămânii.

PIAȚA NEAGRĂ. Aur 14 K: cumpărare - 180.000 lei/g, vânzare - 210.000 lei/g. **Aur 18 K:** cumpărare - 250.000 lei/g, vânzare - 340.000 lei/g.

CINEMATOGRAFE

Dacia: Dl. Deeds - Moștenire fără voie (SUA) 10; 12; 14; 16; 18; 20

Mureșul: Totul despre băieți (Anglia) 10; 12; 14; 16; 18

Arta: Intenții ucigașe (SUA) 16; 18; 20

Sala Mică: Spirit - Armăsarul Vestului sălbatic (Franța) 15,30

E. T. Extraterestrul (SUA) 18,30

Progresul (duminică): Star Wars - episodul II Atacul clonelor (SUA) 15,00

Ușuraticul (SUA) 17,00

Echipa de serviciu

GABRIELA GROZA
secretar de redacție.
Bianca Felea, Adela Pop, Ioan Leac
– tehnoredactare computerizată.
Doina Jurcă, Aurica Telcian
– corectură.

FUNDAȚIA ALCOA - o jumătate de secol

Compania internațională Alcoa Fujikura și-a inaugurat la începutul acestui an o investiție de câteva milioane de dolari, în Nădab. Aceasta a însemnat aproape 900 de locuri de muncă. Alcoa Fujikura are ca obiect de activitate producerea de cabluri electrice și optice pentru mașini, între clienții săi numărându-se mărcile Ford, Audi, Volkswagen. Pe lângă locuri de muncă, tehnologie și competență americană, japonezii au mai adus ceva: cultura de companie. În Occident performanța economică, ce se subînțelege, este dublată și de implicarea companiei în viața extra-profesională a angajaților și, evident, în viața comunității în cadrul căreia evoluează.

„Ziua familiei", eveniment ce a umplut stadionul din Chișineu-Criș cu angajații firmei, într-o serbare, programul „1 milion de arbori" sunt exemple de implicare a familiei. Mai mult, pe lângă companie - și beneficiind de suportul ei financiar - există și o fundație: ALCOA. Fundația împlinește 50 de ani. Că ea funcționează o demonstrează școala și grădinița din Nădab care au fost modernizate datorită sprijinului fundației Alcoa.

La sărbătoarea de marți va fi prezent directorul pentru Europa al companiei - Martin Mc Arthy.

DORU SAVA

Ziua universală a copiilor la Mc Donald's

Fundația pentru copii Ronald Mc Donald inițiază o acțiune de strângere de fonduri pentru copiii aflați în dificultate cu prilejul „Zilei universale a copiilor la Mc Donald's" - în 20 noiembrie. Astfel, restaurantul Mc Donald's din Arad va dona 15% din încasările zilei în beneficiul copiilor. Toți cei care vor vizita restaurantul miercuri, vor putea contribui la strângerea de fonduri.

Direcția generală pentru protecția drepturilor copilului Arad susține și ea acțiunea întrucât orice contribuție, oricât de mică, va ajuta la îmbunătățirea vieții copiilor în dificultate din municipiul Arad.

D. S.

POVEȘTI CU CĂRȚI ȘI COPII

Biblioteca Județeană „A.D. Xenopol" Arad vă invită la o nouă întâlnire cu: *„Se deapănă povești cu cărți și copii"*, joi, 21 noiembrie 2002, ora 11 - la sala „Atelier" a instituției.

Invitați speciali: Copiii Școlii Generale Nr. 12.

HEMOROIZI
Cabinet privat Dr. ONIȚA
Consultații și tratament proctologic complet

Semne de alarmă:
- exteriorizarea hemoroizilor
- sângerarea
- durerea
- mâncărimea anală

Tratamentul:
- Nu necesită internare, anestezie și nici operație în 90% din cazuri
- Rezultate foarte bune
- Tarife reduse

ARAD TIMIȘOARA
Tel. 0744.869.191 (9877656)

Business Jet România
Bulevardul Revoluției 668
Tel/fax 284.010,228.227
E-mail: businessjet@inext.ro
• Bilete avion • Turism • Transport • Asigurari
BILETE DE AVION LA CELE MAI MICI PRETURI
Emitere pe loc • Plecare din: Arad, Timisoara, Budapesta
OFERTE TURISTICE UNICE
Weekend Viena Hotel4*,mic dejun, autocar 4*, 147 €
Revelion: Austria, Franta, Italia, Romania, Ungaria
Revelion Exotic Bali, Egipt, Hawaii, Mauritius, Republica Dominicana, Tenerife, Thailanda, Tunisia
Schi: Austria, Franta, Italia, Romania, Slovacia, Slovenia
(c. 536)

HOROSCOP

Luni, 18 noiembrie 2002

Berbec (21.03-20.04). Veți fi tentat să vă implicați într-o relație sentimentală clandestină.

Taur (21.04-20.05). În cazul în care nu sunteți hotărâți să vă asumați anumite riscuri, ar fi bine să renunțați la afacerea pe care v-ați propus-o!

Gemeni (21.05-20.06). Afacerile inițiate cu puțin timp în urmă vă vor aduce importante satisfacții materiale.

Racul (21.06.-22.07). Sănătatea nu vă va crea probleme. Totuși ar fi indicat să faceți un control medical.

Leul (23.07-22.08). Dacă ați avut vreo problemă de sănătate, această perioadă va fi propice însănătoșirii rapide.

Fecioara (23.08-22.09). Nu ar fi rău dacă ați aștepta mai mult pentru a demara un proiect fiindcă acesta nu este cel mai bun moment.

Singurul magazin MOCHETA
Arad, Piața Gării
Telefon 235.221
Mari REDUCERI DE PREȚURI
MONTAJ LA STANDARDE EUROPENE

Balanța (23.09-22.10). Conjunctura astrală vă va fi favorabilă pentru punerea în aplicare a unor planuri secrete.

Scorpion (23.10-21.11). S-ar putea să fiți avansat în funcție sau să primiți o primă pentru randamentul de care ați dat dovadă în ultimul timp.

Săgetător (22.11-21.12). Veți reuși să vă revigorați bugetul care se cam micșorase în ultima vreme.

Capricorn (22.12-19.01). Pe plan profesional veți fi plin de energie și pus pe fapte mari.

Vărsător (20.01-20.02). Dacă veți reuși să vă impuneți punctul de vedere la locul de muncă totul va decurge așa cum vă doriți.

Pești (21.02-20.03). Vă veți bucura de toată atenția partenerului care vă va face o surpriză plăcută.

Sinucidere

Sâmbătă dimineață, *Florica Ardelean*, de 74 de ani, din Măderat, a fost găsită spânzurată în grădina locuinței sale din sat. Au fost anunțați Poliția și medicul legist, ajungându-se la concluzia că nu sunt suspiciuni cu privire la cauzele decesului, fiind vorba de o sinucidere.

Cursul valutar*

– VALORI ÎNREGISTRATE LA SFÂRȘITUL SĂPTĂMÂNII

Denumirea valutei	BNR	BCR		BRD		Banca Transilvania		Banca Românească		Bursa neagră	
		C	V	C	V	C	V	C	V	C	V
Euro	33657	33492	34133	33390	33950	33200	33800	33216	34011	33400	33600
Dolar S.U.A.	33531	33400	33700	33330	33710	33450	33620	33400	33700	33400	33500
Forint	142	135	147	137	144	137	143	-	-	137	142

ADEVĂRUL
COTIDIAN INDEPENDENT ARAD
Editor: S.C. ADEVĂRUL Arad S.R.L.
COD FISCAL R 1681938 ● COD SICOMEX 19.604 ● CERTIFICAT J 02/1886 / 31 X 1991 ● COD SIRUES 020956601 ● ISSN 1220 - 7489

Redacția și administrația: 2900 Arad, Bd. Revoluției nr. 81. **Telefoane:** SECRETARIAT - 281802, fax 280655, 280625; ADMINISTRAȚIE - CONTABILITATE - 281797; MICA PUBLICITATE - 210775; MAREA PUBLICITATE - 280904; CLUBUL PRESEI - 280989.

Consiliul de administrație: președinte - DOREL ZĂVOIANU, telefon 281802, 280625; vicepreședinte - MIRCEA DORGOȘAN, telefon 281802, 280625; membri: DOREL BARBU, telefon 281797; NICU COJOCARU, telefon 280904; MIRCEA CONTRAȘ, telefon 280854.

Colegiul de redacție: MIRCEA CONTRAȘ (redactor-șef); MARCEL CANCIU (șef secție foto), telefon 281701; ALEXANDRU CHEBELEU (șef secție sport), telefon 281701; NICU COJOCARU (șef secție publicitate) telefon/fax: 280904; GABRIELA GROZA (secretar general de redacție), telefon 280854; VASILE FILIP (șef secție cultură-învățământ-tineret), telefon 281855; 280003; IOAN IERCAN (șef secție politică), telefon 280943; DORU SAVA (șef secție social-economic), telefon 281738; ȘTEFAN TABUIA (șef secție actualități), telefon 281855; 280003; DOREL ZĂVOIANU (președinte al Consiliului de administrație), telefon 281802, 280625.

Difuzare - Marketing: MIRCEA ȚĂȘCĂ (șef secție)-telefon 280904

Tiparul executat la S.C. MEDIAGRAF S.A. ARAD, str. Feleacului F.N., telefon 250902, fax 250920

„Adevărul" poate fi citit și pe Internet la adresa http://adevarul.arad.ro

UTILITARE

PIEȚE, TÂRGURI

Astăzi este zi de piață la Curtici, Nădlac, Bocsig, Gurahonț, Moneasa, Pilu, Vladimirescu. Tot astăzi se organizează târg săptămânal la Gurahonț și Bârzava.

Mâine, marți, este zi de piață la Sebiș, Almaș, Apateu, Semlac, Sântana, Șilindia, Vârfurile.

FARMACII DE SERVICIU

• Farmacia **REMEDIUM** Arad, B-dul Revoluției nr. 52-54. Program luni-vineri: 7,30-20,00, sâmbătă 8,00-14,00. Telefon 233195; • Farmacia **TEAHAFARM**, Bd-ul Revoluției nr. 65. Program: luni-vineri 8-21, sâmbătă 9-13. Telefon 254.587; • Farmacia **„OMNIAFARM"**, Calea Aurel Vlaicu, Bl. Z28, cu program zilnic de la orele 8,00-22,00. Telefon 271724; • Farmacia **SENSI BLU, ARAD I** Bd. Revoluției nr. 43. Program non-stop, inclusiv sâmbătă și duminică. Telefon 254.527; • Farmacia **SENSI BLU ARAD II** Bd. Revoluției nr. 93. Program zilnic 8-22 - inclusiv sâmbăta și duminica. Telefon 214.955; • Farmacia **ELPIS PHARM, Micălaca**, zona Piața Soarelui, str. Voinicilor colț cu str. Păsunii, Bl. 193, sc. A, parter. Program: luni-vineri 8-20, sâmbătă 8,30-14. Telefon 259.619; • Farmacia **LIBRO PHARMA non-stop** Calea Aurel Vlaicu 60-68 (lângă stadionul (UTA) telefon 212.992. • Farmacia **LARIFARM,** Calea Aurel Vlaicu, la parterul blocului Z 24 are program de lucru zilnic, între orele 7,00 - 23,00, telefon 246622.

URGENȚE STOMATOLOGICE

Cabinetul de pe str. Crișan (în spate la Gionelli) are program non-stop. Telefon: 253794. Cabinetul din B-dul Revoluției nr. 62, ap. 6, asigură urgențe între orele 9,00-19,00. Telefon: 256.665.

Și Cabinetul Stomatologic din Calea Victoriei nr. 7 A asigură zilnic urgențe, inclusiv sâmbăta, între orele 10-15. Telefon 095.565.622.

SANITAR-VETERINARE

Dispensarul veterinar din Aradul Nou efectuează examen **TRICHINELOSCOPIC** la carnea de proc pentru depistarea cazurilor de **TRICHINELOZĂ**. Program: zilnic, între orele 8-18, sâmbăta și duminica de la 8 la 12. Telefon 287.298. (1586257)

ÎNTRERUPERI DE CURENT

Luni, 18 noiembrie (9-14): Zona III Micălaca Bl. 301, 302, 303, 303/1, 303/2, 303/3; **8-12:** str. Coresi, Mariș, Cunțan, Gutuiului, Petalelor, Augustin, Bobâlna, Pavelescu, Horga, Tabacovici, Titan; **12-15:** Ady Endre, Iosif Lengyel, Constituției; **9-14:** Sala Polivalentă.

ADMINISTRAȚIA FINANCIARĂ

Administrația Financiară a municipiului Arad: Asistență contribuabili (impozitul pe venitul global) - telefon 280633, 280733, int. 199 între orele 8,00-12,00. Informații suplimentare la www.finantearad.ro

TELEFON DE URGENȚĂ LA POLIȚIE: 955

Noul număr de centrală telefonică al I. J. P. (Inspectoratul Județean de Poliție) Arad: 207.100.

RED CHILI
Vinuri Princiare de pe Dealurile Tohani
Se apropie LUNA CADOURILOR
Vreți să gustați o picătură din Rai? Avem Rai de Murfatlar
Magazinul RED CHILI din Arad zona Podgoria (lângă Miki) vă oferă cele mai rafinate băuturi la prețuri de producător

REȚEA DE TRAFIC DE CARNE DE VITĂ, ANIHILATĂ DE INSPECTORII D. S. V. ARAD

● La Hălmagiu au fost descoperite aproape două tone de carne alterată

Vineri, la Hălmagiu, inspectorii Direcției Sanitar-Veterinare (DSV) Arad au depistat o autoutilitară care transporta aproape două tone carne de vită alterată. Este vorba despre, mai exact, 1.889 kg carne de vită (5 carcase bovine, o carcasă bubalină, plus diverse organe), produse ce proveneau de la S. C. VENTOMAG COM SRL din Beiuș, ce trebuia să ajungă la S. C. GIZEL S. A. din Alba-Iulia.

„În urma verificărilor DSV și a organelor de Poliție, s-a constatat că certificatul sanitar-veterinar, de fapt o copie xerox, era modificat, falsificat, fiind eliberat de către un medic veterinar care nu mai lucrează de cinci luni la unitatea emitentă. De asemenea - declară dr. Sorin Iercan, director DSV Arad - mijlocul de transport aparținând S. C. Azur Chimicale Beiuș este neautorizat sanitar-veterinar. În plus, întreaga cantitate de produse prezenta modificări organoleptice evidente, emanând un miros insuportabil, fiind alterate."

Deși autoutilitara a fost surprinsă vineri în jurul orei 14,00, inspectorii DSV, în urma verificărilor întreprinse, au ajuns la concluzia că astfel de transporturi clandestine se fac îndeosebi noaptea, de cel puțin două ori pe lună.

„Ghinionul lor a fost că li s-a defectat noaptea mașina și astfel s-a ajuns să-i prindă ziua pe traseu. Din verificările noastre se pare că există o adevărată rețea de tăieri și valorificări clandestine, care tranzitează județul nostru de circa șase luni. Bovinele sunt sacrificate în Beiuș, după care marfa este transportată noaptea, spre Alba-Iulia, unde este valorificată" - explică dr. Sorin Iercan.

DSV a luat măsura confiscării întregii cantități de carne, care va fi transportată sub restricții sanitar-veterinare la S. C. PROTAN Suplacu de Bacău, în vederea distrugerii.

Dr. Iercan spune că odată ajunse pe piață, aceste produse reprezintă un pericol iminent de generare a unor toxiinfecții alimentare.

Potrivit legislației sanitar-veterinare în vigoare, bovinele se sacrifică numai în abatoare autorizate, special destinate acestor activități, iar carnea este scoasă pe piață numai după efectuarea examenului pentru encefalopatie spongiformă bovină (boala vacii nebune).

Cazul transportului depistat la Hălmagiu urmează să fie cercetat în continuare de către organele de poliție competente.

COSMIN TRIF

„LIMBA ROMÂNĂ FĂRĂ FRONTIERE"

Biblioteca Județeană „A.D. Xenopol" Arad vă invită marți, 19 noiembrie 2002, ora 16, la sala Artă și Multimedia, la o întâlnire cu reprezentanții societății literar-artistice „Tibiscus" din Uzdin - Banatul Iugoslav, intitulată: „Limba română fără frontiere". Delegația oaspeților va fi compusă din Ana Niculina Ursulescu - poet, Pavel Gătăianțu - poet, Ionel Stoiț - scriitor, Gheorghe Lefa - scriitor, folclorist și va fi condusă de poetul Vasile Barbu.

ASIROM
CU ASIROM PLĂTEȘTI MAI PUȚIN!
Asirom S. A. lansează Campania promoțională **„Cu Asirom plătești mai puțin!"**
Pe baza **talonului promoțional** puteți încheia la sediile Asirom:
● asigurări de locuințe sau bunuri cu o primă redusă cu 20%
● asigurări de avarii auto-casco cu o primă redusă cu 15%
Talonul promoțional va fi distribuit în teritoriu prin intermediul sucursalei Asirom.
Prezentați **talonul promoțional** direct la sediile Asirom și veți beneficia în perioada 7 octombrie-7 decembrie 2002 de reducerile promise.
ORIUNDE, ORICÂND AVEȚI ASIGURĂRILE NOASTRE.
(2734348)

Sâmbătă, la Vladimirescu

PESTE 150 DE JANDARMI ȘI POMPIERI AU DEPUS JURĂMÂNTUL DE CREDINȚĂ

Sâmbătă, la sediul Comandamentului Județean de Jandarmi din localitatea Vladimirescu, cei mai tineri recruți au depus jurământul de credință.

La festivitate au participat, pe lângă părinți, rude, prieteni ai militarilor în termen și oficialități locale: prefectul Dan Ungureanu, primarul din Vladimirescu, Ioan Pantoș, reprezentanți ai Consiliului Județean Arad și personalități ale vieții militare.

Ceremonialul depunerii jurământului a fost condus de col. **Alexandru Chiș,** comandantul unității de jandarmi. Pe lângă cele patru plutoane de jandarmi, au rostit jurământul de onoare și două plutoane de pompieri.

După defilarea demonstrativă a colegilor mai „avansați", tinerii soldați au rostit într-un glas „Jur să-mi apăr țara...". A urmat slujba religioasă oficiată de un sobor de preoți și cuvintele de felicitare adresate de către oficialitățile prezente.

În încheiere, proaspeții recruți au părăsit platoul în pas de defilare, sub privirile pline de mândrie ale părinților și rudelor. Ca o compensație pentru comportamentul desăvârșit, conducerea unității a acordat pentru o parte a soldaților permisii de două zile.

S. AMBRUȘ

Pentru altfel de sărbători

ÎN SPRIJINUL CELOR DE LÂNGĂ NOI

Asociația Distroficilor Muscular, filiala Arad, a sărbătorit în acest an zece ani de voluntariat în sprijinul membrilor afectați de boli neuromusculare. Filiala își desfășoară activitatea din cotizații simbolice sau donații ocazionale. Pentru a putea oferi membrilor un cadou cât de mic, cu ocazia sărbătorilor care se apropie, d-na Rozalia Fighir, vicepreședintele asociației, face apel la toți oamenii de suflet pentru un sprijin financiar sau material.

„Celor care doresc să contribuie în vreun fel le punem la dispoziție contul nostru nr. 2511.-2074.1/ROL, deschis la Banca Comercială - sucursala Arad. De asemenea, persoanele binevoitoare pot veni direct la sediul nostru din Arad, str. Corneliu Coposu, nr.8, de luni până vineri, între orele 11,00-15,00", informează d-na Fighir.

S. A.

În timp ce spăla rufe

O ARĂDEANCĂ S-A ELECTROCUTAT MORTAL

Sfârșitul de săptămână a fost unul solicitant pentru Serviciul Județean de Ambulanță Arad. Din totalul de 171 apeluri înregistrate până ieri la orele dimineții, majoritatea solicitărilor au fost pentru colici biliare și spasmofilii.

Cele mai nefericite evenimente - la care echipajul Ambulanței a intervenit - au fost, după cum menționa dispecerul de serviciu, **Maria Glogovicean,** următoarele:

● În noaptea de vineri spre sâmbătă, un accident rutier pe strada Grigorescu, în care doi tineri - o fată de 18 ani și un bărbat de 25 de ani - au suferit traumatisme cranio - cerebrale. După acordarea primelor îngrijiri, la locul accidentului, ambii au fost transportați de echipajul medical la Serviciul Chirurgie din cadrul Spitalului Județean Arad.

● În cursul zilei de sâmbătă, un alt accident petrecut în cartierul Aurel Vlaicu a solicitat intervenția Ambulanței. Victima, un bărbat de 54 de ani, s-a ales cu un traumatism cranian acut deschis și leziuni la nivelul membrului inferior stâng.

● Sâmbătă seara, în jurul orei 22, Ambulanța a fost solicitată la domiciliul unei femei în vârstă de 56 de ani, electrocutată. Accidentul s-a produs în timp ce femeia spăla rufe cu mașina. Tragic este că electrocutarea a pus capăt zilelor femeii.

T.M.

PAȘAPOARTE CONTRAFĂCUTE

Doi sibieni care aveau interdicție de intrare în spațiul Schengen au plătit câte 150 de Euro fiecare pentru două pașapoarte falsificate.

Victor C., de 33 de ani și Simion C., de 29 de ani s-au prezentat cu actele contrafăcute pentru a ieși din țară pe la Nădlac. Intenționau să ajungă în Occident pentru a munci la negru.

Polițiștii de frontieră i-au reținut și le-au întocmit dosar penal. „Cei doi se fac vinovați pentru săvârșirea infracțiunilor de fals privind identitatea, complicitate la fals material în înscrisuri oficiale și tentativă de trecere ilegală a frontierei de stat", ne-a declarat subinspectorul **Robert Iudt,** purtătorul de cuvânt al Inspectoratului Județean al Poliției de Frontieră Arad.

N. O.

Pentru prima dată în Arad

SIMPOZION MEDICAL INTERDISCIPLINAR ÎN CADRUL ZILELOR MEDICALE EUROMEDIC 2002

În perioada 15-17 noiembrie 2002 s-a desfășurat la Arad primul Simpozion medical interdisciplinar, în cadrul Zilelor Medicale Euromedic 2002. Evenimentul a fost organizat de Colegiul Județean al Medicilor Arad, Centrul de Diagnostic Imagistic Arad și Universitatea de Vest „Vasile Goldiș".

În deschidere a luat cuvântul, alături de alte personalități ale orașului nostru, și prof. univ. dr. Aurel Ardelean, rectorul universității coorganizatoare. La standul UVVG, au fost prezentate Facultatea de Medicină Generală și Stomatologie, precum și Centrul Academic de Cercetare.

Studenții mediciniști prezenți au luat, pe tot parcursul lucrărilor, tensiunea arterială și au testat glicemia pentru toți doritorii.

Cele trei zile de susțineri ale lucrărilor de specialitate s-au încheiat cu o reuniune pentru dezbateri și discuții, urmate și de un test de specialitate pentru cei implicați.

SPERANȚA MILANCOVICI

Bucură-te de oferta noastră!

OFERTA CONNEX
50% reducere la abonament în primele 6 luni de contract
2$ bonus** pe lângă creditul inițial de 5$, pentru orice cartelă SIM reîncărcabilă Connex Go! sau Kamarad cumpărată și activată în perioada 21 octombrie - 24 noiembrie 2002.
Detalii in magazine.
* Preț fără TVA, valabil doar pentru conectare în rețeaua Connex, în limita stocului disponibil.
** Valabil 30 de zile de la activare; suma neconsumată se retrage.
Expert Center. Un magazin de nota 10
Terra Sat
EXPERT CENTER
Terra Sat - Expert Center Connex: B-dul Revoluției nr. 31 tel. 0723-183030
Ideea e sa mergi la Expert Center!
(2734365)

ATLASSIB
ATLAS REISEN
LINIE INTERNAȚIONALĂ DE CĂLĂTORI

ZILNIC DIN ROMÂNIA SPRE: GERMANIA AUSTRIA ITALIA FRANȚA SPANIA SUEDIA UNGARIA IUGOSLAVIA

(2734101)
La cumpărarea pachetului bilet + asigurare medicală, se acordă 10% REDUCERE din valoarea asigurărilor medicale.
Informatii si rezervări: 057 / 252727

SÂNTANA VA DEVENI ORAȘ

Atestată documentar încă din anul 1334, Sântana (Sfânta Ana) a devenit una din cele mai mari unități administrative de acest tip din județul Arad. Astăzi, comuna Sântana - împreună cu satul Caporal Alexa - se întinde pe o suprafață de 10.714 ha și însumează 13.949 de locuitori.

Alături de modelul de conviețuire inter-etnic (români, germani, maghiari, romi etc.), comuna Sântana îndeplinește toate condițiile legale pentru a deveni oraș.

Dl. primar **P. Ilica** ne-a vizitat la redacție, informându-ne că „este o mai veche dorință a locuitorilor din Sântana pentru a deveni oraș. Așa stând lucrurile, în Consilul local am stabilit ca în luna ianuarie să organizăm un referendum în acest sens. Prin ridicarea comunei la rangul de oraș, cetățenii vor dobândi o serie de beneficii: va crește valoarea clădirilor și terenurilor, va spori numărul instituțiilor administrative și sociale, se vor îmbunătăți condițiile de viață, se vor atrage investiții și se vor crea noi locuri de muncă etc. Mă bucur că ziarul „Adevărul" și dl. deputat Zăvoianu Dorel sunt alături de noi în acest demers și vă mulțumesc tuturor pe această cale."

DORU SINACI

NAE DE LA BUCUREȘTI

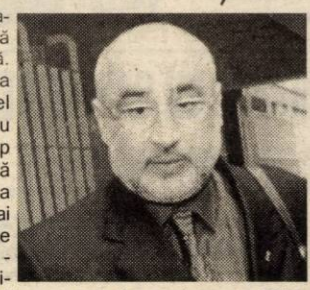

În ultima vreme, deputatul Dan Ionescu a început să facă aprecieri la comandă. Astfel, zilele trecute, a declarat că deputații Dorel Zăvoianu și Creț Nicoară nu participă la ședințele de grup parlamentar PSD. Fie că deputatului bucureștean i s-a pus ceea ce în popor se mai numește și orbul găinilor, fie că - cel mai probabil - simțind un zvon de anticipate, încearcă să se pună bine cu actuala conducere a PSD Arad pentru a se înghesui pe liste. Și într-un caz, și în celălalt, deputatul bucureștean dovedește - prin comportamentul de tip Nae sau Mitică - faptul că n-are nimic în comun cu Aradul.

D. S.

URMĂRIT GENERAL - PRINS LA NĂDLAC

Polițiștii de frontieră de la Nădlac l-au prins pe ***Sorin Nicu L.***, de 48 de ani, care fusese dat în urmărire generală pentru săvârșirea infracțiunii de înșelăciune. Pentru a scăpa de pedeapsa de patru ani cu închisoarea, bărbatul a luat de la domiciliul mamei sale pașaportul unui frate de-al său. După aceea, a contactat un falsificator care, pentru două sute de Euro, a schimbat fotografia din pașaport. Cu acel act, Sorin Nicu L. a venit în fața polițiștilor de frontieră. Dacă reușea să treacă de aceștia, a declarat că dorea să meargă în Germania pentru a i se pierde urma.

„Așa, pe lângă pedeapsa inițială, urmăritul general va răspunde în fața legii și pentru săvârșirea infracțiunilor de fals privind identitatea, complicitate la fals material în înscrisuri oficiale și tentativă de trecere ilegală a frontierei de stat", a precizat Robert Iudt, purtătorul de cuvânt al Poliției de Frontieră Arad.

N.O.

LOTO „6/49"
din 17.11.2002
6, 44, 27, 29, 24, 47
NOROC-0404741

ILIESCU A AMÂNAT ANTICIPATELE

Cunoscutul analist politic ION CRISTOIU comentează în exclusivitate pentru cititorii ziarului „Adevărul" evenimentele săptămânii

D-le Ion Cristoiu, președintele Iliescu a purtat convorbiri la Cotroceni cu toate formațiunile politice reprezentate în Parlament, pe tema alegerilor anticipate. În final, discuțiile urmează să fie reluate prin luna ianuarie...

– Această amânare o putem considera și ca pe o renunțare la alegerile anticipate. E greu să credem că discuțiile din luna ianuarie se vor încheia cu un rezultat palpabil, după care să urmeze derularea greoaiei proceduri parlamentare de provocare a alegerilor anticipate, apoi campania electorală propriu-zisă... Una peste alta, dacă alegerile anticipate se vor face în toamna lui 2003, nu vor mai avea nici un rost.

– Totuși, liderii PSD n-au renunțat la ideea anticipatelor, ba chiar au și hotărât acest lucru în Delegația Permanentă a partidului...

– Liderii PSD au de trecut un singur hop: să-l convingă pe Ion Iliescu să accepte provocarea alegerilor anticipate. Până acum n-au prea reușit acest lucru... Dacă vorbim despre interesul național, atunci putem spune că este de preferat pentru țară ca în ianuarie, după o serie de întâlniri mai puțin mediatizate, să se ia o hotărâre clară: se țin sau nu se țin alegeri anticipate. Altfel, dacă discuțiile se tot amână, nu se va întâmpla decât o erodare continuă a imaginii premierului Adrian Năstase.

– Poate că acest lucru îl și urmărește președintele Ion Iliescu, deoarece în emisiunea televizată despre starea națiunii președintele nu l-a prea lăudat pe premier...

– Nu numai că nu l-a lăudat, dar i-a și aruncat câteva săgeți. Președintele Iliescu consideră că premierul și staff-ul PSD s-au pripit cu alegerile anticipate, că premierul o cam scaldă cu cazul Priboi și, mai grav, că începând de acum Ion Iliescu se va ocupa personal ca să nu mai existe presiuni la adresa Parchetului Național Anticorupție. Păi, cine ar putea face presiuni la adresa PNA decât tocmai Executivul lui Năstase și actuala putere politică din România, condusă tot de către premier?

– Sunt atacuri extrem de dure, dar sunt totuși atacuri indirecte. Cei doi combatanți nu recunosc faptul că se află în plin război...

– Acest lucru este caracteristic pentru politica românească.

– Dacă nu vor fi anticipate, atunci probabil că premierul va face o remaniere guvernamentală de proporții...

– Greu de presupus. Dacă nu vor fi alegeri anticipate, atunci premierul Adrian Năstase își va pierde poziția de lider autoritar atât în Cabinet cât și în interiorul PSD. Rebelii din partid se vor grupa în jurul președintelui Iliescu, iar Adrian Năstase nu va avea forța necesară pentru a provoca o remaniere de proporții. Orice remaniere presupune un gest de autoritate din partea premierului...

– Până la anticipate sau la remaniere, iată că președintele Americii vine în România. Oare cine o va însoți pe doamna Bush: Dana Năstase sau Nina Iliescu?

– Poate că Nadia Comăneci. Dincolo de războiul nevestelor, să vedem cât timp îl va lăsa președintele Iliescu pe premierul Adrian Năstase în preajma președintelui SUA. Apoi să vedem care dintre liderii opoziției se va întâlni cu președintele american...

– Apropo de opoziție, ce spuneți despre faptul că am ajuns să trăim să vedem o opoziție care nu dorește alegeri anticipate?

– Iată că am apucat să vedem și așa ceva. Mă întreb și eu care mai este rațiunea de a exista a actualei opoziții. Personal, consider că actualii opozanți au o adevărată spaimă de alegerile anticipate, fenomen electoral care este visul oricărei formațiuni politice de opoziție din toată lumea civilizată.

– Ar mai putea exista vreun obstacol pentru noi la summit-ul de la Praga?

– Nu. În ceea ce ne privește, hotărârea a fost deja luată și vom intra cu siguranță în NATO. Însă, abia apoi va începe greul pentru noi și vom avea suficient timp la dispoziție să analizăm cum ne vom comporta ca țară NATO.

DORU SINACI

LUNI, 18 NOIEMBRIE 2002

TVR 1

7,00 Jurnal
7,10 Bună dimineața, România!
10,00 Surprize, surprize ... - rel.
10,55 România 1 ... și strada - rel.
11,00 Surprize, surprize ... - rel.
11,50 România 1 ... și strada - rel.
11,55 Surprize, surprize... - rel.
12,30 Bravo, bravissimo - rel.
13,30 Muzică populară
14,00 Jurnalul de prânz
14,25 Avanpremieră
14,30 Spectacolul lumii...
15,00 Pro patria
16,00 Kronika
17,30 Vitrina lui Leo (I)
18,30 Minijurnal - Știri pentru copii
18,35 Vitrina lui Leo (II)
19,00 Jurnal. Meteo. Sport
19,50 Avanpremieră
20,00 Iartă-mă!
21,00 Om bogat, om sărac - s.
22,00 Calea de mijloc
23,00 Jurnalul de noapte
23,30 Profesioniștii
0,30 51% Europa - rel.
1,00 Iartă-mă!-rel.

TVR 2

8,05 Bărbați la cratiță! - rel.
9,35 Ferma - rel.
10,35 Primul pas
11,25 Cronici votive - rel.
12,05 Atenție, la neatenție - s.
12,50 Festival - rel.
13,45 Desene animate
15,05 Toți, împreună
16,00 Paradisul de lângă noi - rel.
16,30 Eco-magazin
17,00 Tată, am încurcat-o! - s.
17,30 EVantai
18,00 Teleaudiența
19,00 Preluare *Jurnal* Canal România 1
19,45 Știri regionale
20,00 În inima Africii - doc.
20,30 Noutăți de pe Pământ
21,00 Știri
21,05 7 pentru NATO!
22,35 Sport plus
0,05 Întoarcerea lui Valentino - f. SUA, '89
1,35 Televiziunea, dragostea mea!
2,35 Familia și legea - rel.

PRO TV

7,00 Teo - rel.
7,55 Omul care aduce cartea
8,00 Știrile Pro TV - Ziarul dimineții tale
9,05 Învață engleza cu Victor
9,30 Tânăr și neliniștit - s.
10,30 Fotbal din Divizia A - rel.
12,00 ProVest - rel.
12,55 Știrile Pro TV
13,00 13-14 cu Andrei Gheorghe
14,00 Războiul sexelor pe Wall Street - rel.
16,00 Tânăr și neliniștit - s.
17,00 Știrile Pro TV
17,30 Urmărire generală
17,45 Teo
19,00 Știrile Pro TV
20,00 Slab de inimă - comed., SUA, 1990
22,00 Știrile ProTv
22,30 Familia Bundy - s.
23,10 .Ro
23,15 Alias - s.
0,30 Iubiții Mariei - dramă, SUA, '84
2,30 Nume de cod: Eternity - s.

TV ACASĂ

6,00 Kachorra, micuța impostoare - s. rel.
6,45 Inimă sălbatică - s. rel.
7,30 Doctorul casei - rel.
8,15 Povești adevărate - rel.
8,45 Căsuța poveștilor - rel.
9,15 Secretul iubirii - rel.
11,15 Terra nostra - rel.
12,15 Clona - s. rel.
13,15 Dragoste și putere - s.rel.
13,45 Femei înșelate - rel.
15,00 2 plus 2 - rel.
15,30 Betty cea urâtă - s.
16,20 Terra nostra - s.
17,20 Perla, cărările iubirii - s.
18,20 Între iubire și ură - s.
19,20 Doctorul casei
19,30 Povești adevărate
20,00 Secretul iubirii - s.
21,00 De 3 x femeie
21,50 2 plus 2
22,00 Clona - s.
23,00 5' shopping
23,05 Dragoste și putere - s.
23,30 Povești adevărate - rel.
0,00 Învață spaniola cu Victor - rel.

HBO

8,00 Comunitatea - comedie, Spania, 2000
9,45 După furtună - thriller, 2001
11,25 Afaceri neterminate - dragoste, 1990
13,25 Adolescentul atomic - comedie, 1999
15,05 Amintiri dureroase - dramă, 1999
16,35 Norocul irlandezului - comed. Irlanda, 2001
18,00 Miracol pe munte - dramă, 2000
19,30 Pe platourile de filmare
20,00 Să câștige cel mai bun - comedie, 2000
21,30 Păpușa - dragoste, 2001
23,00 Highlander: Runda finală - f., 2000
0,40 Anatomie - horror, Germania, 2000

PRIMA TV

7,00 Prietene și rivale - s. rel.
8,00 Zid. Emisiune matinală
11,30 Super Banc Show - rel.
13,25 Clip Art
13,30 Desene animate
13,45 Prietene și rivale - s.
14,45 În familie - s. rel.
15,30 În căutarea dreptății - s.
16,30 Nemuritorul - s.
17,30 Copiii spun lucruri trăsnite
18,00 Focus
19,00 M.A.S.H. - s.
19,30 Vrei să fii miliardar?
20,00 În familie - s.
20,30 Crime în serie - thriller, SUA, '8422,30 Focus plus
23,15 Nemuritorul - s. rel.
0,15 M.A.S.H. - s. rel.
0,45 În familie - s. rel.
1,15 În căutarea dreptății - s.
2,15 Focus -rel.

ANTENA 1-TV ARAD

7,00 Observator
* Sport
8,00 Cafeaua cu sare - emisiune matinală prezentată de Dana Deac
10,00 7 zile TVA
11,00 Maria Emilia - s.
13,00 Știrile amiezii
13,15 Batem palma - rel.
16,00 Magazin sportiv
16,25 Publicitate, Promo
16,30 Știri TVA
17,00 Isabella - s.
17,50 Babilonia - emsiune prezentată de Augusta Dumitrașcu
19,00 Observator
* Sport
* Meteo
20,00 Atac fulgerător - act., SUA, 2000
22,00 Observator
22,15 Știri TVA
22,30 Marius Tucă Show
0,00 Dilemele vârstei - s.
0,30 Babilonia - rel.
1,45 Observator - rel.
2,45 Cafeaua cu sare - rel.
4,45 Dilemele vârstei - rel.
5,30 Marius Tucă Show - rel.

TV RCS

9,00 Rock on the Earth - divertisment
9,30 Retrospectiva 7x7 - rel.
10,15 5 minute de carte
10,20 Videoclipuri
10,30 Neon Rider - s.
11,15 Dulce ispită - s.
12,00 Apărătorii - film western
13,30 Odissea - s.
14,00 Mega Bit - rel.
14,30 Dulce ispită - s.
15,15 Viva! copilăria - rel.
16,30 Amintiri din anii 1975 - doc.
17,30 Știrile RCS 1
18,10 5 minute de carte
18,15 Lumini din Nord - film social
19,45 Ți-e frică de întuneric? - s.
20,30 Microb - informativ
22,00 Știrile RCS 2
22,40 5 minute de carte
22,45 Trădare - film thriller
24,00 Închiderea programului

B1 TV

6,45 Espresso
10,00 Star Trek - s.
11,00 Enterprise - s. rel.
12,30 Știri
13,00 Duminica la prânz - rel.
14,00 Lumea după 9/11-rel.
15,00 Vară eternă - s.
16,00 Rezumat II Calcio
17,00 La Strada
17,00 Prințul din Bel Air - s.
18,00 Report
18,15 Prințul din Bel Air - s.
18,45 Știri
19,30 Lumea în 10.000 de minute
20,30 Brigada specială
21,00 Paranormal AP
21,30 Știri
22,00 Nașul - talkshow
23,30 Rez. II Calcio
0,30 La Strada -rel.

TELE 7 ABC

7,35 Știri
8,05 Videoclipuri
11,00 Invazia păgână - doc.
12,00 Doc. DW-rel.
12,30 Cântăreții străzii - rel.
13,00 Doc. DW
14,00 Phase - f. rel.
15,35 Videoclipuri
16,00 Aventurile științei - rel.
17,00 Invazia păgână
18,00 Doc. DW
18,30 Telejurnal
19,00 Doc. DW
19,25 Pronosport
19,30 Apel: crimă - s.
21,05 Cutia muzicală - rel.
22,00 Doc. DW.
23,00 Telejurnal - rel.
1,00 Activ FM

REALITATEA TV

Știri din 30 în 30 min.
6,45 Trezirea la realitate
10,00 Știri în limba engleză
10,15 Business Class - rel.
10,40 Ora de istorie - rel.
12,40 Vectorul Cristoiu - Ion Cristoiu - rel.
14,40 Convorbiri cu Vartan Arachelian
16,15 În centrul atenției - Mihai Gadea
17,15 În fața națiunii
19,15 Realitatea zilei
20,15 Vorba lu' Dinescu
22,15 Zece și un sfert
23,30 Retrospectiva zilei
23,45 Business Class
0,00 English News

Redacția Adevărul nu își asumă răspunderea pentru modificările ulterioare intervenite în programele TV

Lecție

Mult mediatizatele schimbări de directori în instituțiile descentralizate ale statului au început cu surprize. Dacă numirea lui Sorin Iercan la Direcția Sanitar-Veterinară a fost o semisurpriză (primele nominalizări ale partidului au fost Dărău Petru Aurel, Duma Nicolae și Herbei Gheorghe), numirea lui Dorin Lazăr în funcția de director al Direcției Sănătății Publice (DSP) Arad a fost o surpriză totală. Liderii locali ai PSD, în frunte cu președintele Dorel Popa, habar n-au avut că această funcție va fi ocupată de dr. Dorin Lazăr. Ei știau doar atât: dr. Ioan Crâsnic va fi schimbat.

Propunerile PSD Arad erau Rancu Tiberiu, Ghenof Mariana și Crișan Stelian. N-a fost să fie după placul liderilor locali. Surpriza vine pe fondul promisiunilor făcute de către însuși premierul A. Năstase liderilor locali în sensul acordării de mână liberă pentru conducerea partidului în teritoriu și a schimbărilor în administrația locală. Disfuncționalitatea s-a produs la nivel de vârf: Daniela Bartoș, Ministrul Sănătății Publice a numit pe cine a vrut ea, nu pe cine au vrut liderii locali. Mai mult, doamna ministru nici n-a catadicsit să-i anunțe pe liderii pesediști arădeni despre această numire, aceștia aflând din ziarul „Adevărul" despre schimbarea de macaz.

Se știe că numirile directorilor se fac pe bază de relații, dar și cu contribuții bănești substanțiale ale unor numiți. Iar aceste contribuții se fac de către directorii instituțiilor de unde pică ceva: la vamă, la Direcția Silvică ș.a.m.d. De unde nu este, nici liderii partidului nu cer. S-au dat sume de zeci și sute de mii de mărci pentru ocuparea unui post bun. Contribuția numitului intra în mai multe buzunare, cele bucureștene nerămânând virgine.

Să se fi schimbat morala în PSD și numirile să fie făcute pe criterii de valoare și profesionale? Mă îndoiesc, pentru că PSD este cel mai clientelar partid din România. Ce e drept, are multe guri de astupat, iar clientelismul nu a fost inventat de PSD, dar a fost perfecționat. Numirea dr. Dorin Lazăr iese din tipic. Acesta nu este clientul PSD și nu a fost numit pe criterii de ordin politic clientelar sau pe bază de „contribuție", tot nepolitică.

Oricum, în cazul acestei numiri, centrul nu i-a băgat în seamă pe liderii locali, chiar dacă prefectul și primarul Aradului au fost la București în chestia schimbărilor. S-ar putea ca actualii lideri locali să nu fi învățat lecția cu schimbările directorilor și să fi rămas corigenți la acest capitol. Să-i roage pe predecesori să le spună cum devine treaba cu schimbările și atunci s-ar putea să nu mai aibă surprize neplăcute. Pentru că e destul de grav să te informezi presa despre problemele proprii și personale. PSD Arad mai are multe de învățat din jocurile și manevrele de culise, chiar dacă, în frunte cu Dorel Popa a avut și succese în domeniu. Surpriza pe care le-a făcut-o numirea dr. Dorin Lazăr ar putea fi o lecție pentru liderii pesediști arădeni.

I. IERCAN

BIROCRAȚIA DE LA FMI ȘI-A DAT MÂNA CU CEA DIN ROMÂNIA

declară președintele Partidului Umanist, Dan Voiculescu

Președintele Partidului Umanist, Dan Voiculescu, a acuzat în cadrul Forumului Clasei de Mijloc și al Întreprinderilor Mici și Mijlocii, în fața a peste 500 de întreprinzători, conservatorismul birocratic internațional și politica discriminatorie dusă de stat în ultimii 12 ani.

„Birocrații de la București și-au dat mâna cu cei de la New York, de la sediul FMI, pentru a conveni ca toate fondurile rezultate din privatizarea din România să meargă la acoperirea datoriei interne și nimic să nu fie folosit pentru crearea de noi active economice, adică pentru stimularea generării de valoare adăugată. E un procedeu echivalent cu o deforestare a economiei: tăiem pădurea, vindem lemnul, încheiem balanța contabilă dar nu sădim în loc!" a declarat **președintele Dan Voiculescu** la Forumul Clasei de Mijloc și al Întreprinderilor Mici și Mijlocii, organizat la Palatul Parlamentului de Partidul Umanist.

Totodată, președintele Partidului Umanist, Dan Voiculescu, a acuzat o practică păguboasă în România ultimelor 12 ani: politica promovată de stat prin care se aplică biruri, taxe și penalități micului întreprinzător, în vreme ce unitățile economice ale statului și persoanele sau firmele private cu **„capacitate sporită de lobby de tip balcanic"** beneficiază în mod constant de scutiri și reeșalonări.

Partidul Umanist a organizat Forumul Clasei de Mijloc și al Întreprinderilor Mici și Mijlocii pornind de la convingerea că nu se poate vorbi despre depășirea tranziției, creșterea nivelului de trai în România și despre integrarea țării în structurile europene fără o economie solidă, și deci, fără o clasă de mijloc puternică.

„Dezvoltarea clasei de mijloc, a întreprinderilor private mici și mijlocii este singura soluție capabilă să rezolve cele două probleme care de peste 10 ani trag țara în jos: sărăcia și corupția", a mai spus **președintele Dan Voiculescu.**

Forumul Clasei de Mijloc și al Întreprinderilor Mici și Mijlocii a pus față în față peste 500 de întreprinzători din toată țara și reprezentanți ai unor instituții care desfășoară activități legate de sectorul IMM-urilor: Ministerul pentru Întreprinderile Mici și Mijlocii și Cooperație, bănci, fonduri de garantare a creditelor, firme de consultanță.

Acestea au prezentat participanților oferta de produse și servicii destinate IMM-urilor. La rândul lor, antreprenorii au vorbit despre problemele cu care se confruntă. Ele se referă, în general, în principal de *fiscalitate excesivă, birocrație, accesul greoi la credite, drumul foarte lung și dificil în obținerea avizelor pentru funcționarea unei firme etc.*

De asemenea, Partidul Umanist a anunțat înființarea Forumului Clasei de Mijloc și al Întreprinderilor Mici și Mijlocii ca organizație apolitică și negu-vernamentală, care să susțină interesele întreprinderilor mici și mijlocii.

La Forum, de la Arad, Partidul Umanist a fost prezent prin Lia Ardelean - președintele filialei, deputatul Nicu Cojocaru, omul de afaceri Mihai Butușină și Aurelia Dihelu.

ALIN OLTEANU

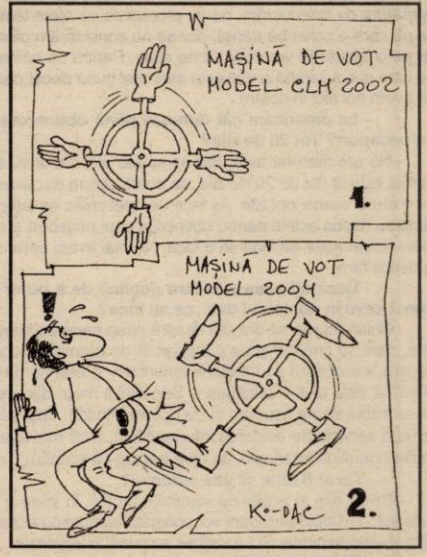

Audiențe

Marți, 19 noiembrie 2002, între orele 9 - 12, la Biroul Parlamentar din Semlac al deputatului Nicu Cojocaru se vor ține audiențe cu locuitorii comunei. Toți cei care au probleme, propuneri, sesizări și reclamații sunt rugați să le prezinte în scris.

EMIL ȘIMĂNDAN
Șef birou parlamentar

La Ineu LIBERALII AU ANALIZAT ACTIVITATEA ZONEI A OPTA

Ședința Biroului Permanent Teritorial al PNL Arad s-a desfășurat, la sfârșitul săptămânii trecute, la Ineu, care este centrul zonei a opta. Au fost prezenți aproape toți membrii Biroului, în frunte cu președintele Titus Gheorghiof și vicepreședintele Ștefan Tabuia, care este responsabil de zonă. A fost analizată activitatea fiecărei organizații din zonă și s-au trasat sarcini precise în ceea ce privește logistica necesară relansării partidului. Până la data de 16 decembrie, cel puțin 40% din totalul membrilor trebuie să își reînnoiască adeziunile, iar până la sfârșitul lunii ianuarie 2003 procesul trebuie încheiat. ● Președinții filialelor din zonă au fost informați pe larg asupra poziției PNL față de situația politică actuală din România, cu referiri la „momentul Praga", alegeri anticipate etc. Filiala trebuie să demareze deja alcătuirea rețelei electorale în cele mai mici amănunte.

Duminică, mai mulți membri ai Biroului Permanent Teritorial s-au deplasat la Târnova, la invitația primarului Florin Fărcașiu, vicepreședinte PNL pe județ, pentru a participa la sfințirea bisericii ortodoxe din localitate.

S. TODOCA

PSD - LA HĂLMAGIU ȘI TÂRNOVA

Activitatea politică a PSD-ului local în weekend a fost marcată de mai multe „repere". Vineri, după cum am relatat deja, a avut loc ședința Delegației Permanente. Sâmbătă, la sediu, au fost convocați toți cei responsabili de organizarea manifestărilor dedicate zilei de 1 Decembrie și a acțiunii „O zi de neuitat pentru copiii Aradului". Tot sâmbătă, președintele TSD, Dorel Căprar, însoțit de mai mulți membri ai Biroului Județean, s-a deplasat la Hălmagiu, unde a avut loc întrunirea zonală a organizațiilor de tineret. ● Duminică, alături de prefectul Dan Ungureanu, o delegație în frunte cu secretarul executiv Rodica Borza, senatorul Avram Crăciun și Florica Grec, responsabil de zonă, au participat la slujba de sfințire a bisericii ortodoxe din comuna Târnova.

T. S.

Foștii ApR-iști, chemați „sub arme" de către PNL

În cadrul întâlnirii cu președinții de filiale din zona a opta (Ineu), Ștefan Tabuia, vicepreședinte PNL și responsabil zonal, le-a cerut celor prezenți să-și intensifice eforturile pentru a-i convinge pe toți foștii membri ai ApR să se înscrie în PNL. Tabuia a declarat că ApR Ineu a fost o organizație foarte puternică. În zona a opta ApR-ul a avut rezultate foarte bune la alegerile locale.

T. S.

Întâlnire a PNȚCD, la Beliu

NOUA POLITICĂ A PARTIDULUI A REUNIT LIDERII ZONALI

La inițiativa organizației PNȚCD din Beliu, ieri, au fost prezenți la o întrunire zonală la Primăria Beliu, președinții organizațiilor comunale ale partidului din localitățile Șepreuș, Archiș, Cărand, Ineu, Hășmaș, Beliu, Cermei și Apateu. Din partea organizației județene a participat o delegație condusă de liderul PNȚCD Arad, Claudiu Cristea, formată din Ovidiu Marian, Ionel Costin, Cosmin Galu, Alin Ghergha, Vasile Ciobancan și Aurel Mladin.

Discuțiile s-au axat pe noua politică a partidului, legată de reorganizarea filialelor din județ. De asemenea, cei prezenți au ridicat numeroase probleme care vizează împărțirea și retrocedarea terenurilor din fondul forestier și fondul agricol. S-a apreciat ca dăunătoare politica actualului partid de guvernământ față de țăranul român. Faptul că țăranul român nu mai primește cupoane agricole și că va fi reintrodus impozitul agricol a stârnit protestele liderilor zonali ai PNȚCD.

Claudiu Cristea le-a cerut țăraniștilor să aibă curajul de a spune oamenilor că **„PNȚCD a dat cupoane și că PSD le-a luat"**.

Ovidiu Marian, vicepreședinte al PNȚCD Arad, a afirmat că politica dusă de PSD urmărește intimidarea tuturor celor care se opun actualei guvernări. Cu toate acestea, PNȚCD este singurul partid care face opoziție în județul Arad.

În încheiere, participanții au vizionat filmul PNȚCD „Marele Fluviu", în care sunt prezentate cele mai importante momente din istoria acestei formațiuni politice.

DANIEL ALBU

Intrarea României în NATO

ÎMPLINIREA UNUI VIS ISTORIC

☛ (Urmare din pagina 1)

Este adevărat că pentru români Franța este sora cea bună, națiunea libertății, egalității și fraternității, generoasa noastră protectoare în anii dramatici ai primului război mondial, dar, cu tot respectul, în Transilvania, în Ardeal și Țara Banatului, bunicii noștri spre America și-au îndreptat idealurile și speranțele de împlinire individuală și națională. Acei dintre noi care ne-am trăit copilăria în anii postbelici ne aducem aminte cu nostalgie cum ne legănam visele de plecare în Țara Făgăduinței. Copii fiind construiam avioane din coceni de porumb care să ne ducă în America. Românii din această parte de țară iubesc pur și simplu America, de care și-au legat visele și speranțele generațiile de după război. Din satul meu natal (Sălăgeni, aparținător de Sebiș) câți înaintași au fost în America în secolul trecut, au lucrat acolo, au strâns bani și s-au întors acasă. Unii au cumpărat pământ și au făcut avere, alții, precum unul poreclit Boșcora a risipit tot ce a avut, iubind prea mult viața, băutura și femeile. Cu toții însă, cei întorși din America, au vorbit în termeni atât de elogioși despre neprețuitele libertăți și drepturi cetățenești ale Americii, despre extraordinarele șanse de a te ajunge dacă ești harnic și chibzuit.

De-a lungul anilor românii au tânjit să ajungă în America, iar unii chiar au ajuns acolo, ferice de ei! Astăzi trăim împlinirea unui vis secular, așa cum menționam câteva rânduri mai sus. America ne cheamă la ea, primindu-ne cu generozitate în selecta companie a unor prestigioase democrații europene precum Anglia, Franța, Italia, Germania și altele. Este cea mai de seamă înfăptuire a românilor după Marea Unire de la 1 Decembrie 1918! Parlamentarul Hrebenciuc a avut, cel puțin parțial, dreptate când a supradimensionat importanța invitării României în NATO. Să ne bucurăm, cu toții și noi românii! Soarele răsare, iată, și pe ulița noastră, dar să trăim fericirea visului împlinit mai mult în inimi și mai puțin în declarații sforăitoare.

Intrând în NATO românii își împlinesc un luminos ideal, dar să nu uităm că acum e rândul nostru să dovedim că merităm încrederea acordată. Să ne punem cu hotărâre pe muncă serioasă dacă dorim să prosperăm, urmând exemplul marilor noștri aliați. Să dovedim seriozitate și loialitate, calități pe care pretindem că le avem. Sigur, după summit-ul de la Praga nu va curge lapte și miere în România, nu va fi nici mai multă pâine și nici mai apetisantă. NATO nu este o cutie magică din care să aduni comori nesfârșite deschizându-i capacul. Acceptarea în Alianță ne oferă o șansă și nu o certitudine în privința prosperității naționale. Depinde numai de noi dacă vom valorifica sau nu această istorică și unică șansă. Ceea ce avem însă cu siguranță este puternicul sprijin, de acum încolo, material și psihologic al celor mai prospere națiuni ale lumii. Vom beneficia de îndrumarea atentă a celor mai avansate națiuni ale lumii. Prin intrarea României în NATO, în procesul de edificare a democrației, a economiei de piață funcționale nu vom mai fi singuri și nici stânjeniți de inamicii mai mult sau mai puțin închipuiți din exterior. Alături de noi vom avea prieteni loiali, pe a căror asistență ne putem baza. Să fim demni de încrederea acordată de aliații noștri, să mulțumim Americii pentru generoasa sa opțiune pentru poporul român!

P.S. **Este nedrept și profund incorect să ne lamentăm susținând în mod eronat că intrând în NATO vom avea parte doar de cheltuieli mai mari ignorându-se necontestatele avantaje.**

Ion Gandă, șeful Serviciului de Evidență Informatizată a Persoanei, explică

„DIN COSTUL TOTAL AL PAȘAPORTULUI, NUMAI 30.000 DE LEI SUNT AI NOȘTRI”

Unul dintre serviciile cu care cetățeanul se confruntă adesea, este Serviciul de Evidență Informatizată.a Persoanei. Cum, de mai bine de o lună, angajații din cadrul acestuia sunt funcționari publici civili, am considerat că o discuție cu comisarul șef* Ion Gandă, *șeful S.E.I.P. Arad, se impune cu prisosință.

- Domnule comisar - șef, când a luat ființă Serviciul pe care îl conduceți?

- Serviciul de Evidență Informatizată a Persoanei a luat ființă în anul 2000, prin unirea Serviciului de Pașapoarte cu Serviciul de Evidență a Populației și o parte a Serviciului de Poliție Rutieră, anume partea aceea de înmatriculări și de permise de conducere. Actualul Serviciu de Evidență Informatizată a Persoanei a luat ființă din nevoia de a pune în aplicare **conceptul de ghișeu unic,** care presupune să mergem cu serviciile noastre până la ușa cetățeanului.

- Adică?

- La toate Serviciile de Evidență Informatizată a Persoanei pe care le avem în orașele din județul Arad, primim cereri atât pentru cărți de identitate, cât și pentru pașapoarte, înmatriculări auto sau permise de conducere. Cetățenii nu mai au nevoie să vină la Arad, să piardă bani cu transportul, să stea la cozi interminabile, pentru că s-au adunat oameni din tot județul, ci, dau un exemplu, cel care locuiește la Sebiș merge la formațiunea noastră din Sebiș, își depune acolo actele și nu mai este nevoie să vină la Arad pentru toate acestea. Practic, omul își depune actele acolo, la Sebiș, că tot am luat acest exemplu, colegii noștri vin apoi la Arad, ne aduc actele, noi producem documentele respective și le trimitem acasă, iar cetățeanul le ridică tot de acolo.

- Cât durează tot acest proces?

- Bineînțeles, aceste lucruri nu se pot face în regim de urgență; termenul este, de pildă, de 20 de zile la pașapoarte și de 30 de zile la celelalte documente.

- Mai există un „cordon ombilical” între Serviciul dumneavoastră și Ministerul de Interne, știut fiind că acum sunteți funcționari publici civili?

- Sigur că da. Noi suntem funcționari publici în cadrul Ministerului de Interne. În cadrul M. I. există mai multe structuri, cum este Poliția, Jandarmeria, Poliția de Frontieră, Pompierii, Arhivele Statului și noi, Serviciul de Evidență Informatizată a Persoanei, care ne subordonăm Direcției Generale de Evidență Informatizată a Persoanei, de la București.

- Cum rămâne cu drepturile pe care le aveați pe vremea când erați ai Ministerului de Interne?

- Prin noua lege cu privire la Statutul Polițistului, într-adevăr, sunt prevăzute atât drepturi, cât și obligații. Dintre drepturi, aș aminti salariul lunar, ajutoare sau alte drepturi bănești, în cuantumuri care se stabilesc prin lege, dreptul la uniformă, echipament specific, alocații pentru hrană, asistență medicală și psihologică, proteze, precum și medicamente gratuite.

- Ce ne puteți spune despte uniformă? Ce uniforme purtați?

- Noi avem o uniformă pe care am avut-o și pe timpul când eram polițiști, pentru că de mai bine de o lună, așa cum știți, suntem funcționari publici, iar uniforma respectivă era uniformă de polițiști. Acum, uniforma asta, prin ordin, putem să o folosim până când vom primi noile uniforme.

- La câte obiecte de vestimentație aveți dreptul?

- La noi sunt trei categorii de funcționari, dar haideți să ne referim doar la ofițerii de Poliție, care acum sunt subinspectorii, inspectorii, inspectorii principali și subcomisarii, comisarii etc. Au dreptul așa: la **o șapcă de iarnă** pe o durată de **trei ani, o șapcă din stofă pentru vară** tot la **trei ani, o căciulă la șase ani**, un **costum din stofă** (sacou și doi pantaloni lungi) la **trei ani**, **un costum din stofă tergal** (sacou cu doi pantaloni lungi), de asemenea la **trei ani**, un pulovăr în „v” la trei ani, patru cămăși gri-bleu la doi ani, două cămăși albe la opt ani etc.

- Ce probleme, mici sau mari, ați identificat de când activați în această formă, de funcționari publici civili?

- Practic, nu s-a schimbat nimic. Activitatea noastră se desfășoară în aceleași condiții, volumul de muncă este același, sarcinile tot noi trebuie să ni le îndeplinim, nu s-a schimbat absolut nimic, nici măcar, spre bucuria noastră, nu s-a umblat la salarii.

- Dacă tot nu s-a schimbat nimic în activitatea dumneavoastră, care este, totuși, «hazul» schimbării în funcționari publici civili?

- Se speră că, fiind funcționari publici, va exista posibilitatea să obținem de la societatea civilă locală, care are interesul să îmbunătățească aceste servicii, anumite fonduri ce vor permite o îmbunătățire a activității cu publicul pe domeniul nostru de activitate.

- Cum rămâne cu banii pe care îi încasați, dvs. fiind un serviciu, nu-i așa, productiv. Unde merg ei?

- Vă dau un exemplu ce se poate constitui într-un răspuns perfect la întrebarea dvs. Un pașaport costă 862.000 de lei. Din acești bani, 547.000 de lei este costul pașaportului în alb, al cametului, propriu-zis.

- Trebuie să vă întrerup. Cine-l face la prețul acesta?

- Prețul este echivalentul în euro al prețului producătorului, care, din câte știu eu, este din Germania.

- Să revenim, vă rog!

- Da. 285.000 de lei sunt bani care merg la bugetul de stat, pentru serviciile prestate de noi. Practic, se numește taxă consulară și merge la buget. Mai rămân 30.000 de lei, care sunt bani pentru munca noastră efectivă, pentru serviciile prestate de noi.

- Și ce părere aveți despre acest lucru?

- Cu această sumă minimală nu putem, zic eu, să prestăm niște servicii de cea mai bună calitate. Nu avem o tehnică la îndemână cu care să ne desfășurăm în cele mai bune condițiuni activitatea. Calculatoarele noastre sunt destul de perimate, lucrăm cu niște 486-uri și avem chiar și un 386 pe undeva, de care ne mai folosim, sunt condiții tehnice pe care le-ar refuza și copiii.

- V-au vizitat, recent, un grup de polițiști americani...

- Da, le-am prezentat ce înseamnă Serviciul nostru, cum funcționează birourile noastre, le-am prezentat activitățile desfășurate de noi, au rămas surprinși că reușim, cu un efectiv redus de oameni, să acoperim toate activitățile pe care trebuie să le ducem la îndeplinire. Văzând aparatura cu care lucrăm, ne-au propus să ne ofere tehnica pe care o schimbă dânșii, dar să nu considerăm oferta ca pe o jignire. Ei vor doar să ne ajute. Pentru că tehnica pe care ei o schimbă anual este mult mai bună decât ceea ce avem noi aici în dotare.

- La americani cât durează până obține omul un pașaport? Tot 20 de zile?

- Nu am discutat asta, dar aș spune aici că, deși termenul este la noi de 20 de zile, se poate obține documentul și după numai opt zile. Aș face un apel chiar, ca toți cei ce și-au depus actele pentru obținerea unui pașaport și nu și-au ridicat actul, să vină să o facă. Nu mai avem unde să le depozităm.

- Dacă ați avea o putere deplină de a pune la punct ceva în domeniul dvs., ce ați face?

- Chiar acuma se discută despre noua carte de identitate, care să țină loc și de pașaport și de permis de conducere, exact cum au cetățenii americani „green card-ul”. Cred că asta ar fi o prioritate a Serviciului meu, dar cred că ar trebui să ne ocupăm și de dotare, fiindcă, deși suntem un serviciu de evidență informatizată, încă mai avem multe operațiuni manuale, de care trebuie să scăpăm.

- Ce ar fi bine să știe arădenii?

- Să se uite în actele de identitate proprii, în special în buletine. 17.000 de arădeni vor constata că sunt cu aceste documente expirate. Și să vină să se pună în legalitate.

- Vă mulțumesc.

Discuție consemnată de
EUGENIA BÂRDAȘ

ADRESATĂ D-LUI LEVENTE BOGNAR - VICEPRIMAR AL ARADULUI

Scrisoare deschisă

Făcând o retrospectivă a evenimentelor derulate privind retrocedarea imobilului din Piața Avram Iancu 11, pe un testament fals familiei Bognar, locatarii imobilului din Piața A. Iancu nr. 11 au ajuns pe ultima sută de metri cu nervii la pământ și, nemaiavând încredere decât în bunul Dumnezeu. Aseară, 16 noiembrie, văzând emisiunea difuzată pe postul RCS cu cei doi viceprimari aleși ai Aradului, pe tema locuințelor, ne-am deplasat la sediul RCS pentru a intra în direct cu dl. Bognar Levente și a avea o discuție amiabilă în privința statutului acestui imobil moștenirea **Elisabetei Bognar** pe un fals. La toate mitingurile organizate de noi, acești oameni disperați, am cerut ca dl. Bognar să stea la o discuție cu noi. Dar a fost imposibil, așa cum a fost și în seara zilei de 16 noiembrie 2002, la sediul RCS, când dl. Bognar și-a exercitat din nou puterea politică și traficul de influență asupra persoanelor influente din poliție, respectiv servilul comisar Țica Gh., chemând aproximativ 50 de polițiști și tot atâția din trupele antitero, pentru a ne scoate afară din sediul RCS, iar dânsul, ca în filme, îmbarcat de trupele de poliție în curtea RCS a părăsit în trombă sediul, neavând curajul răspunderii pentru o discuție privind imobilul. Îi transmitem dlui Levente Bognar că ne vom deplasa la sediul Primăriei în aceeași formație pentru a ne răspunde când are de gând să-și ia mâna de pe acest imobil, să nu mai exercite traficul de influență asupra celor care sunt puși să hotărască soarta acestui imobil și a celor 50 de chiriași și a celor două spații comerciale. De aproximativ 6 ani procesele curg pe rol: plângeri penale, evacuări, procese civile, procese în care dl. Bognar are implicare directă, prin administrația locală. Susținut de primarul pastor baptist și de coproprietarul Hossu Zoltan, dl. Bognar își face dreptate.

Procesul de revizuire, aflat pe rol la Judecătoria Arad, cu termen 21.XI.2001, trebuia deschis de Primăria Arad prin reprezentanții juridici, dar nici vorbă - averea statului, în valoare de 1 milion de dolari, este lăsată pe mâna nimănui.

Îi reamintim d-lui Bognar Levente și dlui primar Dorel Popa că noi nu suntem instrumente ale Protocolului PSD-UDMR. Avem doar o problemă socială cu dobândirea de către familia Bognar a unui imobil pe un testament fals și credem că protocolul nu se referă la găinăriile domnului Bognar.

Raportul de expertiză nu vrea să-l ia în cosniderare nimeni datorită acestor trucuri politice și mafiei din jurul acestui imobil. Așteptăm finalizarea proceselor pe teritoriul României - suntem convinși că vom pierde datorită mitei, șpăgii, corupției și traficului de influență, cu dreptatea în mână, dar ne vom adresa Curții Europene a Drepturilor Omului de la Strasbourg.

Asociația de Locatari
Piața Avram Iancu nr. 11

Accente

O ZI FERICITĂ

Probabil, puțini dintre edilii de astăzi ai Aradului realizau, în vară, nu mai departe, că se poate aduce atâta bucurie, satisfacție și, de ce nu?, poftă de viață cât a adus această victorie a utiștilor peste noi. Nu realizau fiindcă n-au ajuns să înțeleagă ce și cât înseamnă fotbalul, nu doar pentru Arad, ci pentru o lume întreagă. Fotbalul a ajuns în lumea de astăzi un fenomen social. El este o adevărată industrie, este o „fabrică” nu doar de jucători, ci și de imagine, de publicitate, de stări de spirit. Sâmbătă, bunăoară, despre UTA a vorbit toată România, iar Aradul a devenit, din simplu substantiv propriu, unul încărcat de conținut apreciativ. Prin repetare, Aradul va ieși curând din cenușiul care nu spune nimic românului, va însemna mult mai mult decât până acum - și nu doar din punct de vedere al fotbalului, ci și ca imagine de ansamblu. Adică, va fi locul în care, totuși, se mai întâmplă ceva.

Asemenea câtorva zeci de mii de arădeni, mă bucur pentru acest superb cadou pe care ni l-au oferit băieții lui Ionuț Popa. UTA, sâmbătă, și-a arătat măsura, potențialul. Ea a trecut un examen greu: nu neapărat cel la care a supus-o galonatul adversar, Steaua, cât cel cu sine însăși. Altfel spus, UTA trebuia, odată și odată, să-și dovedească sieși că poate. Și că rămânerea în divizie nu este un vis aiurit, o iluzie. UTA, adevărata UTA, a fost cea din finalul de meci. Timp de 75 de minute mă gândeam că, prin stil, UTA de astăzi n-are nimic comun cu tradiția, cu UTA de ieri, la care pasa era și armă, și încântare. Finalul, când mingea parcă avea minte și grai, parcă era supusă și îndrăgostită de felul în care utiștii o mângâiau și o lăsau să zburde, m-a convins însă că nu e așa. Când se eliberează de temeri, de emoții, de tensiunea la care împinge nevoia de puncte, fotbaliștii de la UTA reabilitează tradiția, readuc pasa care, în economia unui joc, poate nu este la fel de spectaculoasă ca driblingul, dar sigur este eficientă, sigur este pâinea fotbalului. Așa încât, parafrazând, le-aș zice utiștilor: pasați băieți, pasați, și loviți mingea ceva mai tare, ca jocul să câștige în viteză.

Las comentariile despre joc pe seama specialiștilor. În schimb, trebuie să spun ceva despre conducerea de la UTA. Cu satisfacție constat că, în sfârșit, la club avem minte, dar și pricepere. Călin Chișbora și ai săi au început cu temelia, dar n-au uitat nici faptul că UTA trebuie să rămână în „A”. Ce-au făcut ei pentru club, în doar patru-cinci luni, merită aplauzele noastre. Și, dacă ar mai exista eleganță, bun-simț pe lumea asta, le-ar merita și din partea celor care, după trei-patru etape, au ieșit în fața arădenilor ca „deștepți” și „realiști”, declarând cu emfază: „V-am spus eu că trebuia să vindem locul, că nu sunem de A!”. Ne-ați spus dragilor, și mai bine nu ne-ați fi reamintit, fiindcă sunteți și mai mărunței în ochii noștri.

Sâmbătă a fost o zi superbă pentru arădeni. Nu știu cum sunt alții, dar eu unul n-am putut să nu mă gândesc, în clipele de bucurie, și la primarul nostru, Dorel Popa. Ceea ce se întâmplă la UTA nu este străin de implicarea dumnealui, de sprijinul municipalității, al Consiliului Local. Să dăm cezarului ce-i al cezarului.

Doamne, ce fericiți am fost sâmbătă!

TRISTAN MIHUȚA

Accente

TRAIAN BĂSESCU ÎȘI DĂ, DIN NOU, ÎN PETIC!

(Urmare din pagina 1)

Să mai adăugăm că, potrivit programului întocmit de Primărie împreună cu Arterm, acțiunea de contorizare la căldură tip branșament (de la intrarea în bloc) continuă cu fonduri de la Primărie, acțiune care se va încheia în 2003 când toate blocurile din Arad vor avea un asemenea tip de branșament.

În comparație cu Aradul situația de la București - despre care s-a scris atâta - ***diferă ca de la cer la pământ,*** aici de-abia acum începând acțiunea de montare a contoarelor de căldură de la intrarea în bloc, ***bucureștenii refuzând să facă acest lucru pe banii lor așa cum au făcut arădenii***. Consecința: majoritatea zdrobitoare a bucureștenilor plătesc căldura în sistem pausal, sistem care include și pierderile de pe rețea pe care numai Dumnezeu le cunoaște! Pe scurt, pentru rezolvarea problemei există două soluții. ***Prima:*** să se înlocuiască conductele de aducțiune a apei, conductele vechi de 25-30 de ani, lucru care însă costă foarte mult, numai pentru Arad, conform unor calcule, înlocuirea întregului sistem subteran de gospodărire a apei costând circa 2.500 de miliarde de lei. Adică, bugetul Aradului pe 3 ani de zile! Mai rămâne ***cea de a doua soluție***, respectiv până la înlocuirea treptată a tuturor țevilor vechi, treabă care la Arad se desfășoară, în prezent, asociațiile de proprietari să-și monteze pe cheltuiala lor un contor de căldură la intrarea în bloc, exact ceea ce - repetăm - arădenii au făcut în proporție de 70%, urmând ca banii investiți să se scadă din facturile lunare de plată.

Deci, aceasta este situația aproape peste tot în țară, ceea ce nu înseamnă însă, că aceste cheltuieli cu căldura nu trebuie plătite lunar așa cum cere legea.

Într-un asemenea context surprinde și șochează recenta declarație a ***primarului Traian Băsescu*** care - nici mai mult nici mai puțin - ***îndemna bucureștenii să nu-și plătească facturile de încălzire pentru motivul că ele nu reflectă realitatea!*** Și nu reflectă pentru că - repetăm - cele mai multe blocuri din București nu au contoare de căldură, ele plătind agentul termic în sistem pausal conform legii de bază a asociațiilor de locatari, Legea nr. 114/1996. Culmea este că, această lege ***a fost votată pe când dl. Traian Băsescu era la putere. De ce oare nu a îndemnat el atunci și nu acum bucureștenii să nu se supună legii, dacă tot îl doare atât soarta românilor?!*** Am mai spus-o și cu alt prilej: Traian Băsescu face gafe peste gafe, el fiind - cum se spune - paralel cu tot ce ține de știința conducerii, dovada cea mai grăitoare fiind situația jalnică în care a ajuns Partidul Democrat care ***de doi ani de zile nu reușește*** să iasă din anonimatul celor 10 procente. Adevărat este că nici Theodor Stolojan, președintele PNL, nu a rupt gura târgului cu ceva de când a fost înscăunat ca președinte, dar cel puțin acesta, mai deștept, tace. Și așteaptă ca oamenii să uite dezastrul guvernării de mai acum 2 ani și ca partidul de guvernământ să se uzeze și să se compromită singur, pe când Traian Băsescu vorbește fără rost și dă mereu cu bâta în baltă cum a făcut-o și cu declarația despre care pomeneam.

Adică, tu, primar general al Capitalei și pe deasupra ***președinte al unui partid*** care a fost la guvernare să ceri și să ***îndemni oamenii să nu dea ascultare legilor țării?*** Înțeleg dacă un Ciuraru sau un Linguraru, din Ferentari făceau așa ceva la o bețe, mai treacă, meargă, dar ca un demnitar de un asemenea rang, un om politic care jinduiește să ajungă președintele României să scoată asemenea „perle“ este mult prea mult! Am mai spus-o: avem o Opoziție jalnică, doar cu numele, iar Partidul Democrat este cel mai viu exemplu, el nereușind să treacă în sondaje de genunchiul broaștei. Și nu va reuși niciodată cu oameni ca Traian Băsescu, ***observație perfect valabilă și pentru Arad*** unde Partidul Democrat se zbate într-un anonimat netulburat de nimeni și de nimic. Păcat.

SURPRIZA DORIN LAZĂR

Începută acum câteva luni prin îndepărtarea dr. Ioan Crâsnic de la conducerea Direcției de Sănătate Publică (DSP), criza din sistemul sanitar arădean s-a încheiat la sfârșitul săptămânii trecute. Radu Deac, ministru secretar de stat în cadrul Ministerului Sănătății și Familiei, s-a aflat, vineri, la Arad pentru a-l numi oficial în funcția de director al DSP pe dr. Dorin Lazăr. Un nume neașteptat de la care toată lumea așteaptă, acum, foarte multe...

Problema cea mai mare:
INTRODUCEREA REALĂ A REFORMEI

● Interviu cu prof. univ. dr. DORIN LAZĂR, directorul Direcției de Sănătate Publică Arad

Originar din județul Bihor, prof. univ. dr. Dorin Lazăr are 55 de ani, este căsătorit și are doi copii: un băiat de 29 de ani, avocat și o fată de 24 de ani, absolventă de Drept și studentă la Conservator. Medic primar în pediatrie și cardiologie, dr. Lazăr a mai fost director al Direcției de Sănătate Publică în perioada 1993-1998. În ultimii doi ani, s-a aflat la conducerea Spitalului Clinic Județean.

- Numirea dumneavoastră la conducerea Direcției de Sănătate Publică a fost o surpriză pentru multă lume. A fost o surpriză și pentru dvs. sau ați făcut anumite demersuri pentru a obține funcția de director al DSP?

- N-am făcut niciodată în viață nici un demers pentru nici o funcție. Pentru mine, numirea n-a fost o surpriză pentru că au existat discuții cu instituția Prefecturii, care au premers-o. Pentru alții, desigur, numirea mea a fost o surpriză deoarece eu nu intrasem în discuții. Alte persoane erau creditate cu șanse de a fi numite în această funcție.

- Plecarea dr. Crâsnic de la cârma DSP a fost determinată de motive politice. Numirea dvs. este tot de natură politică?

- Eu nu știu care sunt motivele ce au stat la baza plecării dr. Crâsnic. În ceea ce mă privește, vă declar că nu am fost numit pe criterii politice; nici nu sunt și nici nu am fost membru al vreunui partid.

- Dar veți deveni?

- Nu știu. Numirea mea nu a fost condiționată de înscrierea în partid. Urmează să am discuții cu reprezentanții locali ai PSD-ului pentru a aborda problemele de strategie legate de organizarea activității în cadrul Direcției. Eu am mai ocupat această funcție timp de cinci ani și jumătate, din care trei ani și jumătate i-am parcurs cu PDSR-ul de atunci, apoi încă doi ani cu CDR. În nici una dintre aceste perioade nu am fost constrâns politic.

- Ați fost director al DSP într-o perioadă în care sistemul sanitar a fost altfel organizat. Între timp, lucrurile s-au mai schimbat...

- Din punctul de vedere al capacității mele manageriale, nu există nici o problemă. Mai ales că am trecut prin focul Spitalului Județean care este o uzină vie ce consumă extraordinar de mult și care ridică deosebite probleme.

- Care sunt principalele schimbări petrecute de la plecarea dvs. de la Direcție, în 1998, până acum?

- Principala schimbare constă în abordarea concretă a reformei sistemului sanitar, reformă care a ridicat probleme serioase, dar care nu are încă ritmul potrivit. Apoi s-a schimbat sursa de finanțare: pe vremea respectivă finanțarea era centralizată, din bugetul statului, acum finanțarea o face Casa de Asigurări de Sănătate care furnizează plățile pentru serviciile spitalicești din contribuția bolnavilor la fondul asigurărilor de sănătate.

- Care credeți că este problema cea mai mare cu care se confruntă în acest moment sistemul sanitar arădean?

- Problema cea mai mare constă în introducerea elementelor reale de reformă. Termenul pare desuet pentru că reforma este deja demonetizată ca expresie, dar trebuie analizată pentru că în mod cert în județul Arad sunt mai multe paturi decât este nevoie, inclusiv la Spitalul Județean. Există un plus de paturi de aproape 25% care nu intră în circuit, dar care sunt bugetate și mănâncă bani.

- Din poziția în care vă aflați acum, aveți posibilitatea să schimbați această situație?

- Există imperative și „din afară" de a se reduce masiv numărul de paturi în România, d-l ministru secretar de stat, prezent recent la Arad, precizând că așa ceva nu se mai poate. Această reducere de paturi nu trebuie înțeleasă însă ca o reducere fizică, ci o reducere a numărului de paturi nefuncționale și a paturilor care fac activitate de asistență socială. Este clar, spitalul nu mai poate să aibă o menire medico-socială. Acest lucru este, în județul Arad, imperativ necesar și oportun. Și cred că se va putea realiza pentru că, începând cu data de 1 ianuarie, spitalele vor trece la comunitate. Iar în momentul în care comunitatea trebuie să dea bani pentru ca aceste unități spitalicești să funcționeze, probabil că se va gândi mai bine dacă este normal să dea bani pentru cazurile sociale din spitale. Asta este speranța mea.

- Casa de Asigurări de Sănătate a trecut, recent, în subordinea Ministerului Sănătății. Cum credeți că va decurge colaborarea dintre dvs. - ca reprezentant al Ministerului - cu conducerea locală a Casei de Asigurări de Sănătate?

- Este, într-adevăr, o subordonare, dar ea nu trebuie înțeleasă ca „cine-i mai mare șef decât altul". Propunerea de a reintra în structurile Ministerului Sănătății cred că este de bun augur din punct de vedere al coordonării eforturilor, atât organizatorice, cât și financiare. Dar nu se produc modificări conceptuale, structurale care să nu poată fi abordate din punct de vedere managerial de către echipa pe care aș reprezenta-o în etapa următoare. O parte din echipa de conducere a Casei este formată din persoane care au fost colaboratorii mei direcți în perioada când eu eram director de Direcție. Și colaborarea a fost foarte bună. Deci din punct de vedere al relațiilor umane nu este nici o problemă. În ceea ce privește interesul de finanțare a sectorului sanitar din județul Arad, consider că nu sunt motive ca să nu existe un vector comun.

SCHIMBĂRILE DIRECTORILOR DE SPITALE VOR FI DISCUTATE CU PRIMARUL

Proxima îndatorire a noului director al DSP este alcătuirea echipei cu care să pornească pe drumul implementării reale a reformei în sistemul sanitar arădean. Iar personajele principale ale echipei sunt directorii de spitale din municipiu și județ. ***„Va fi o echipă care trebuie să facă altceva decât s-a făcut până acum"*** - punctează ***dr. Dorin Lazăr.*** Întrebat dacă actuala echipă este în stare „să facă altceva", directorul DSP a răspuns scurt: ***„Încă n-am evaluat-o".*** Un răspuns care lasă să se înțeleagă că este posibil ca unii directori de spitale să fie schimbați. Cu cine? ***„D-l prefect nu a făcut nici o nominalizare, lăsându-mi mie mâna liberă pentru a forma echipa, așa încât să pot răspunde tot individual. Mi-a sugerat însă să mă consult cu d-l primar, lucru pe care oricum l-aș fi făcut și singur. Mi se pare că așa este corect, să știu care sunt și opțiunile dânsului. Voi discuta, deci, cu d-l primar și președinte al PSD, Dorel Popa, în legătură cu numele ce s-au vehiculat în presă. Pe mine mă interesează oamenii care sunt dispuși să muncească și chiar să se sacrifice."***

Mișcarea cea mai rapidă urmează a se face la Spitalul Județean, unde postul de director a rămas vacant. Dr. Lazăr nu a putut preciza însă cu certitudine dacă înlocuitorul său va fi dr. Mircea Faur sau altcineva.

JUDEȚEANUL - MODEL PENTRU TOATE SPITALELE

● „Aici se mănâncă numai pulpe și carne macră"

Toți directorii de spitale din județul Arad vor afla, în scurt timp, care este secretul conducerii eficiente a unei unități sanitare. **„Dacă vor îmbrățișa această variantă, va fi în avantajul lor. Din banii pe care îi au, va trebui să se gospodărească ca lumea și nu au altă soluție decât copiind cel puțin modelul pe care l-am aplicat eu și care în acest an a dat rezultate"** - spune **dr. Dorin Lazăr,** fostul director al Spitalului Județean.

Echipa care s-a aflat până acum la conducerea Județeanului se laudă că, deși a primit doar jumătate din bugetul solicitat pe acest an, nu a acumulat nici o datorie până la 30 septembrie, poate acoperi cheltuielile pe octombrie, a dat bonuri de masă la 18 angajați pe noiembrie și mai are bani pentru regii și salarii (incluzând majorările de la 1 octombrie) până la sfârșitul anului. **„Totul se datorează sistemelor organizatorice** - ne dezvăluie secretul fostul director al Spitalului Județean. **Am privatizat curățenia, am privatizat spălătoria - și merg foarte bine - avem în studiu privatizarea bucătăriei și chiar a întreținerii funcționării spitalului (rețea electrică, instalații etc.). Avem căldură proprie care funcționează foarte bine și avem alimentație de calitate: în Spitalul Județean nu se mănâncă decât pulpe și carne macră."**

DIRECTORUL C.A.S. SPERĂ CĂ SE VA ÎNȚELEGE BINE CU DR. LAZĂR

Casa de Asigurări de Sănătate a colaborat, până acum, cu Direcția de Sănătate Publică pentru bunul mers al sistemului sanitar arădean. „A colaborat" este un fel de a spune pentru că rezultatele nu au fost cele scontate. Toată lumea speră la o schimbare în bine din momentul în care Casa Națională de Asigurări de Sănătate a intrat în structurile Ministerului Sănătății. Care va fi noua relație a Casei Județene cu reprezentantul Ministerului în Arad, respectiv cu DSP, ne spune **dr. Gheorghe Domșa,** directorul CAS Arad: **„Eu sper într-o relație mai bună, în sensul unei colaborări efective. Colaborarea nu înseamnă subordonare și nici altfel de influențe, decât colaborare spre binele atât al sistemului sanitar arădean, cât și al cetățenilor."**

În ceea ce-l privește pe noul director al DSP Arad, dr. Domșa a adăugat: **„dr. Lazăr s-a străduit și a reușit să-și facă treaba bine la Spitalul Județean. Eu îl știu ca un tip activ și sper că nu s-a schimbat. Dacă este așa, mă gândesc că în sistemul sanitar arădean se vor întâmpla lucruri mai repezi și mai bune decât până acum."**

DR. CRÂSNIC: „NU REGRET DELOC FUNCȚIA PIERDUTĂ"

● Fostul director se va dedica familiei

Inițial a demisionat „din motive personale". Ulterior, **dr. Ioan Crâsnic** a fost exclus din PSD, devenind automat „nepotrivit" pentru funcția de director al Direcției de Sănătate Publică (DSP). Acum lucrurile sunt clare: dr. Crâsnic a ieșit din jocurile... puterii. Regretă el acest lucru? **„Nu regret absolut deloc pentru că eu niciodată nu mi-am dorit funcția de director al DSP. Domnii Dorel Popa și Avram Crăciun mi-au propus înainte de alegeri fie un loc între primii trei consilieri, fie să-mi reiau vechea funcție de director al Spitalului Județean. Nici n-a intrat în gândurile și în planurile mele funcția de director al Direcției de Sănătate Publică. Dar, dat fiind că directorul Vancu își dăduse demisia de o lună, prefectul Pele mi-a spus la vremea aceea să accept funcția asta până se rezolvă situația. Am acceptat și consider că timp de doi ani mi-am făcut datoria. Pentru că funcția a fost promisă altor persoane, respectiv dr. Faur și dr. Rancu, au început din start contrele care au culminat cu ceea ce s-a întâmplat în ultima perioadă."**

Dezgustat de jocurile de culise în care a fost prins, dr. Ioan Crâsnic se gândește ca de-acum înainte să-i acorde mai mult timp și mai multă atenție familiei sale. Are în vedere, de asemenea, revenirea în funcția de șef al Laboratorului de analize din cadrul Spitalului Județean și în funcția de decan al Facultății de Medicină a Universității Vasile Goldiș.

Fostul director al DSP a ținut să mai precizeze că **„în ceea ce privește excluderea mea din partid, fie că revin sau nu mai revin la PSD, eu rămân social-democrat în continuare. Viitorul va hotărî ce se întâmplă."**

VOR FI FONDURI PENTRU UN NOU SEDIU AL D.S.P.?

Direcția de Sănătate Publică este singura reprezentantă a vreunui minister în teritoriu care nu are un sediu al ei în Arad. Problema era pe cale să se rezolve acum câțiva ani când în curtea Spitalului Județean a fost începută o construcție cu această destinație. Nu a mai terminat-o însă nimeni, așa că Direcția își desfășoară încă activitatea în câteva încăperi de la parterul Spitalului Județean.

„Această clădire a apărut în urma unei înțelegeri pe care noi am avut-o cu constructorul. În contrapartidă cu spațiul ocupat de constructor în niște barăci, la intrarea în spital, acesta s-a angajat să ridice clădirea, urmând ca noi să găsim, mai departe, surse de investiții. S-au schimbat sursele și nu s-a mai putut continua - explică **dr. Dorin Lazăr. Construcția este în roșu, are toată lemnăria în magazie... Dacă vom trece la comunitate și comunitatea va avea interes să ne sprijine, cred că un ajutor nu foarte mare ar putea să finalizeze acest edificiu."**

Pagină realizată de DIANA DUȚU
Foto: ONORIU FELEA

ADEVĂRUL SPORTIV

NAȘU' a fost la meci

Oarecum surprinzătoare și neașteptată vizita președintelui FRF, Mircea Sandu, la Arad. În dimineața zilei de sâmbătă, șeful fotbalului românesc a ajuns în orașul nostru, împreună cu Nicolae Grigorescu, președintele Comisiei Centrale de Arbitri. Cei doi i-au făcut o vizită lui Dorel Popa, la Primărie. De acolo, musafirii au fost preluați de Călin Chișbora, la finalul discuțiilor, purtate mai ales vizavi de problema nocturnei, Grigorescu fiind angajat al firmei Luxten, cea care va monta nocturna pe stadionul UTA. Nașu' și Grigorescu au servit dejunul la Coandi Lux, pentru ca apoi să plece la meci. Președintelui FRF i-a plăcut atmosfera din tribune, echipa arădeană și proiectul la baza căruia funcționează clubul.

La finalul partidei, Mircea Sandu a declarat: ***„A jucat o echipă mică și o fostă campioană. UTA s-a impus prin mijloacele pe care le-a avut la îndemână, iar Steaua nu poate trăi doar din amintiri"***.

Sandu și Grigorescu au rămas câteva zeci de minute după meci în sala de protocol a clubului UTA, după care au plecat spre Timișoara, acolo unde miercuri România va întâlni Croația, într-un meci amical.

LEO SFÂRA

DOAMNĂ STRĂLUCITĂ, STEA BĂTRÂNĂ

FIESTA ÎN ALB-ROȘU

Sâmbătă a fost zi de sărbătoare la Arad. Bucuria ne-au produs-o fotbaliștii de la UTA, care au făcut un meci de senzație cu Steaua, pe care i-au învins mai clar decât arată scorul, 2-0, amintindu-ne astfel de precedenta victorie, de acum nouă ani, când Adi Ungur a marcat în poarta steliștilor. Atunci antrenorii celor două echipe se numeau Ionuț Popa la UTA și Emeric Jenei, la Steaua. Acum a fost tot Ionuț Popa, iar la adversari, Victor Pițurcă. Ce mare satisfacție pentru antrenorul arădean! În primul rând pentru el, dar și pentru noi toți. Ce diferență între ultimul meci de.acasă, cel cu Astra și cel de acum, cu Steaua. A reușit să-i așeze bine în teren, să-i motiveze, să-i facă să alerge din primul până în ultimul minut de joc, să-i determine să facă un presing necruțător la adversar, să creadă în victorie, într-un cuvânt să pună în practică ideea pe care a exprimat-o în interviul acordat miercuri ziarului nostru, cum că Steaua poate fi bătută. A crezut în ideea sa și, iată, a pus-o în practică într-un mod strălucit. Pe de altă parte, în teren, jucătorii au interpretat magistral partitura impusă de antrenor, nelăsând adversarilor timp să se dumirească asupra a ceea ce se întâmplă cu ei pe gazon. UTA a făcut, sâmbătă, din Steaua o echipă oarecare. Faza primului gol a fost de-a dreptul antologică. Fritea a centrat de pe stânga, pe linia careului mic al Stelei, direct pe capul lui Nagy, care a rezistat tentației de a trimite mingea spre poartă, prelungind balonul spre dreapta, până la Njock, care l-a executat pe portarul oaspeților cu un șut sub transversală. O fază bine lucrată și în același timp bine gândită de căpitanul UTA-ei, care îmi aduce aminte tot de o pasă laterală a lui Pele din finala „mundialului" mexican din 1970, când putea să șuteze, dar l-a simțit venind din urmă pe fundașul Carlos Alberto, cel ce a înscris al patrulea gol al brazilienilor (4-1 cu Italia). Păstrând proporțiile, la fel a gândit și Roli Nagy și spre bucuria lui și a noastră, pasa lui a avut finalitate pe tabela de marcaj. Puțin a lipsit ca pronosticul directorului tehnic, Gigi Borugă, să se adeverească. Acel 3-0 a făcut valuri înaintea meciului, dar după aspectul jocului s-a dovedit real. Dacă și Manta fructifica una din imensele ocazii pe care le-a avut, Borugă o nimerea din plin. Dar și așa trebuie să fim mulțumiți. Am bătut o fostă mare echipă, cu un buget de 5-6 ori mai mare ca al nostru. Iată că nu întotdeauna banii fac diferența. Din performanța stelei de la Sevilla a rămas doar amintirea, e drept, una frumoasă. Din acea echipă de vis doi dintre protagoniști, Victor Pițurcă și Ștefan Iovan, s-au aflat pe banca tehnică a „roș-albaștrilor", iar un al treilea, legendarul portar Helmuth Duckadam, a privit meciul din tribuna oficială, în dubla sa calitate, de fost component al celor două echipe, pe care și le-a dorit deopotrivă câștigătoare, și consilier la MTS.

De partea cealaltă Ionuț Popa și Gigi Borugă, în frumoasa lor nebunie de a spulbera visul unei echipe, fostă cândva de aur. Și au reușit! Tot de sus, de la „oficială", a privit meciul și Mircea Sandu, mai marele fotbalului românesc, care nu putea pricepe cum ultima clasată (până atunci) putea face instrucție cu „militarii" din Ghencea. E bine că a venit și pe la noi. Să mai poftească și altă dată, că ne aduce noroc. Iată, am scăpat de „lanternă" și am urcat pe locul 14, dar iar vin și zic, dacă „fluierașul" acela din Videle nu anula golul perfect valabil a lui Manta din meciul cu oltenii, acum eram pe locul 9. Așa ei s-a ales cu trei etape suspendare și noi cu cinci locuri mai jos. Să privim cu încredere spre meciurile care urmează. La Pitești, cu FC Argeș, acasă cu Rapid și la Bistrița, cu Gloria. UTA e pe val și e posibil să mai urce.

ALEX. CHEBELEU

UTA - STEAUA BUCUREȘTI 2-0 (1-0)

*** Stadion UTA, vreme frumoasă, gazon excelent, spectatori 10.000 * Formații: UTA:** Bogdan - Baldovin, Luca, Botiș, Panaitescu - Fritea, Nagy, Drida (Ianu, min. 62), Mărginean - Njock (Vintilă, min. 46), Manta (M. Popescu, min. 71); **Steaua:** M. Tudor - Ogăraru, Rădoi, Mutică, Panc (Nae, min. 79) - Trică, Falemi (Nețu, min. 84), Paraschiv (Neaga, min. 64), P. Stoica - Oprița, Cl. Răducan. ***** Au punctat Njock (min. 19) și R. Nagy (min. 80 - penalty) ***** Cartonașe galbene: Njock, Marius Popescu respectiv Falemi și Neaga ***** Cartonaș roșu: Martin Tudor ***** Șuturi la poartă: 14-9, pe spațiul porții: 6-5 ***** Raportul cornerelor: 1-3 ***** Au arbitrat în general bine, Viorel Anghelinei (Galați), la centru, Cristian Nica și Marian Deaconu, ambii din Ploiești, asistenți. ***** Observatori: Mircea Salomir (Cluj) și Dumitru Mihalache (București).

O atmosferă sud-americană și o nerăbdare crescândă au fost, sâmbătă, preludiul la o mare victorie. După aproape un deceniu, UTA a trecut iar de Steaua în campionatul Diviziei A! Aradul fotbalistic a ținut să fie aproape de echipa de suflet, purtând-o spre prețioasele puncte. UTA a onorat încrederea acordată strălucind prin joc și ambiție. De partea cealaltă, Steaua a părut șterșă, apatică, fiind departe de renumele ei.

Prima ocazie notabilă o consemnăm în min. 8, când Manta întârzie șutul, alegându-se cu o lovitură de colț. Miza este vizibilă, echipele se studiază și sunt destul de prudente. Ceva trebuia să se întâmple, totuși, ceva plutea în aer. Golul! Scriem min. 19, Fritea aleargă pe banda stângă, centrare bună pentru Roli Nagy, prelungire cu capul și „bombă" Njock sub transversală. Suprapopulatul stadion este în delir. „UTA, UTA" - se aude din mii de piepturi. Pe val, arădenii sunt pe punctul de a pecetlui soarta jocului. Schimb de pase Manta - Njock, în min. 26, primul trăgând alături din apropiere. Mare ocazie. Sperăm să nu o regretăm mai târziu. Oaspeții se trezesc puțin, Claudiu Răducan („cap" peste) și Paraschiv (bară din întoarcere) dându-ne emoții. Falemi - cu un „galben" la activ - faultează în mod repetat și este la limita eliminării. E iertat. Partida este urmărită cu sufletul la gură. Njock scapă spre buturi dar portarul iese și rezolvă situația. Se termină repriza, ne gândim la ce ar fi fost dacă „intra" șutul lui Manta. Aflat la masa presei, Domide spune că e mai bine așa, 2-0 fiind un scor periculos. Poate are dreptate.

Timpul nu are însă răbdare iar meciul se reia. Reținem înlocuirea lui Njock. Nu mai putea continua (evoluase cu injecții cu novocaină, durerile revenindu-i). Schimbând sistemul de joc, UTA îl lasă în avanposturi doar pe Manta. Oaspeții amenință, Bogdan iese salutar, apoi apără lovitura de cap a lui Oprița. Ne temem, involuntar, de nefericita poveste cu Craiova. Nu se mai repetă căci nu renunțăm la atac. Vintilă, Mărginean, Manta (ultimii la o greșeală a lui Martin Tudor) și Nagy (lovitură liberă executată magistral) sunt aproape de 2-0. Important este că nu îi permitem Stelei să își facă jocul rapid de pase, pornit din adâncime și că evoluăm agresiv, în înțelesul bun al cuvântului. Intră pe gazon Ianu. UTA este din nou în sistem 1-4-4-2, Trică greșește ținta, în replică Ianu nu găsește pasa decisivă. Manta are încă o oportunitate imensă, reluând pe lângă stâlpul drept, cu capul. Oftat general prin tribune. Vine min. 79, minutul izbăvitor. Ianu recuperează balonul, Roli Nagy îl deschide pe Panaitescu și situație de „unu la unu" cu Martin Tudor. Panaitescu avansează, îl driblează pe portar și obține penalty, plus eliminare. Nagy transformă sigur, cu fentă și sânge rece. Acum chiar că am câștigat ... Neaga mai încearcă ceva, dar tot UTA este mai periculoasă prin Ianu și Nagy. Pe arena UTA se trăiește un vis frumos. Superioară, „Bătrâna Doamnă" a dovedit că știe fotbal și că își merită locul pe prima scenă!

ADRIAN HĂRȚĂU
FOTO: VIOREL MUSCA

Experimentatul Nagy, din nou la înălțime, decide: punctele rămân la Arad

FAȚĂ ÎN FAȚĂ CU PRESA

Ionuț Popa și Victor Pițurcă au afișat stări de spirit diferite la întâlnirea cu presa, moderată de purtătorul de cuvânt al FC UTA, Cristian Sallai. Primul era obosit dar fericit, în timp ce al doilea avea o mină tristă, dezamăgită. Ionuț Popa a găsit chiar prilejul de a glumi, descătușându-se astfel de tensiunea confruntării.

„Cel mai important este că nu am primit gol"

Ionuț Popa, antrenorul FC UTA: „Dacă se împlinea pronosticul lui Borugă, nici nu mai puteam sta de vorbă cu el în zilele următoare... Cel mai mai mare succes este că nu am primit gol, pentru prima dată în campionat. Am avut un schimb de replici cu Mieilă, care a rămas un temperamental. (n.a. - pe fondul faptului că Steaua nu a trimis mingea în out, când un jucător de la UTA era căzut pe gazon). Pe Njock l-am forțat, a dat și gol. La Pitești va fi un meci pe viață și pe moarte. Roland Nagy a jucat astăzi extraordinar, însă jucătorul numărul unu a fost echipa. Mă bucur că am repetat buna evoluție de la Bacău, avem continuitate și tinerețea fotbaliștilor noștri merge „mână în mână" cu valoarea. Am o mare satisfacție profesională și sentimentală. A fost UTA - Steaua 1-0, acum am învins cu 2-0, peste zece ani ar putea fi 3-0... Steaua rămâne oricum **o echipă**, a jucat destul de bine dar atacanții săi au prins o zi slabă."

Cinci accidentați

Ionuț Popa: „La pauză aveam probleme grave constând în cinci accidentați - Njock, Bogdan, Luca, Botiș și Drida. M-am speriat de genunchiul lui Bogdan și l-am trimis la încălzire pe Tufiși."

„Au lipsit doi dintre puținii noștri jucători inteligenți"

Victor Pițurcă, antrenorul Stelei: „Victorie pe deplin meritată. Este al doilea meci în care nu marcăm iar fotbalul se joacă pe goluri. Au apărut greșeli inerente care au dus la reușitele gazdelor. Traversăm o situație mai delicată. Urmează meciuri importante, mai ales cel din Cupa României. Nu cred că mai poate fi vorba de câștigarea campionatului. Am controlat jocul dar nu am concretizat. Ne-au lipsit Aliuță și Fl. Dumitru, doi dintre puținii noștri fotbaliști inteligenți. UTA este o echipă mică, de luptă. Și-a atins scopul. Nu vreau să revin asupra cazului Miu. Cât privește publicul, o asemenea atmosferă încărcată am mai întâlnit la Craiova. Nu îl cunoșteam, într-adevăr, pe dl. Borugă. Diferența de valoare, existentă teoretic în favoarea noastră, nu s-a exprimat pe teren". Pițurcă a fost deranjat de o întrebare privind șansele Stelei la ... retrogradare, răspunzând cu „haideți să nu fim obraznici, să fim civilizați".

ADRIAN HĂRȚĂU

RAPID A PROFITAT DE ÎNFRÂNGERILE SUFERITE DE STEAUA ȘI DINAMO

Rezultatele etapei a XII-a

FC UTA - Steaua 2-0 (1-0). Au marcat: Njock - min. 19 și R. Nagy - penalty, min. 80; *** F.C. Farul - F.C.M. Bacău 0-3 (0-1). Au marcat:** Cursaru - min. 45 și 79, Răducan - min. 74 *** Sportul - Astra Pl. 3-0 (1-0). Au marcat:** Dinită - min. 19 și 87, Irimia - min. 54; *** „Poli" AEK - Ceahlăul 2-0 (1-0). Au marcat:** Oprea -min. 34 și C. Prodan - min. 83; *** Oțelul Galați - Dinamo 2-0 (1-0). A marcat**: Guriță - min. 18 și 80; *** F.C. Brașov - „U" Craiova 3-1 (2-0). Au marcat:** Buga - min. 23 și 38, M. Stan -min. 89, respectiv Vlădoiu - penalty, min. 75; *** Gloria Bistrița - Rapid 0-3 (0-1). Au marcat:** Mălădărășanu - min. 7, Voicu - min. 75, Schumacher - min. 87;*** F.C. Național - F.C. Argeș 3-1 (1-0). Au marcat:** S. Radu - min. 6 și 80, Curt - min. 58, respectiv G. Tudor - min. 90.

Clasament

1. Rapid	12	10	0	2	27-10	30	(+15)
2. F.C. Național	12	7	2	3	18-10	23	(+5)
3. „Poli" AEK	12	7	1	4	19-17	22	(+1)
4. Dinamo	12	6	2	4	24-14	20	(+2)
5. F.C. Brașov	12	6	2	4	16-13	20	(-1)
6. Gloria B.	12	5	3	4	15-9	18	(0)
7. Oțelul G.	12	5	3	4	14-17	18	(0)
8. Steaua	12	4	4	4	11-12	16	(-2)
9. FC Argeș	12	4	2	6	12-17	14	(-1)
10. FC Farul	12	4	2	6	10-14	14	(-4)
11. Sportul Stud.	12	4	2	6	17-20	14	(-4)
12. „U" Craiova	12	4	2	6	17-23	14	(-4)
13. F.C.M. Bacău	12	3	4	5	11-14	13	(-5)
14. F.C. UTA	**12**	**4**	**1**	**7**	**14-25**	**13**	**(-5)**
15. Ceahlăul	12	2	5	5	15-15	11	(-7)
16. Astra Ploiești	12	3	1	8	13-23	10	(-8)

Etapa viitoare (sâmbătă, 23 noiembrie 2002): F.C. Argeș - F.C. UTA, Rapid - F.C. Național, Ceahlăul P. Neamț - Gloria Bistrița, Steaua - F.C. Farul, F.C.M. Bacău - Sportul Studențesc, Astra Ploiești - Oțelul Galați, Dinamo - F.C. Brașov, „U" Craiova - „Poli" AEK Timișoara.

DOAMNĂ STRĂLUCITĂ, STEA BĂTRÂNĂ

SPECTACOL ÎN TRIBUNE, SPECTACOL PE GAZON

Un public în clocot, numeros, a fost al doisprezecelea jucător al UTA-ei, sâmbătă. Suporterii arădeni au încurajat echipa non-stop. Tabăra adversă a fost sprijinită de circa 300 de fani sosiți din Capitală. Galeria FC UTA a scandat „Piți, lasă-ne!", „Plecați acasă!" (înainte de joc), „Unu, doi, trei!" sau „Rapid, uită-te, ziua ta se apropie" (pe final). Fluierul de start a dat naștere unei adevărate explozii de entuziasm, atmosfera de pe stadion fiind una extraordinară, care îți făcea pielea de găină. În plus, în tribune nu puteai să arunci un ac. Suporterii Stelei au afișat câteva bannere, de genul „Titan boys", „Gruppo Voluntari Est", „Nucleo Dr. Taberei", „Vacarm - Doar noi", „Ultras". Ei au aruncat cu fumigene între arădeni, fiind huiduiți pentru acest gest. Surprinzător sau nu, galeriile au avut și câteva puncte comune - antipatiile față de Poli AEK Timișoara respectiv Dinamo, reflectate în scandări reciproce. Evident, duelul sonor a fost adjudecat de ai noștri, la finalul meciului rămânând activă o singură galerie - cea arădeană.

A. HĂRȚĂU

Super NJOCK

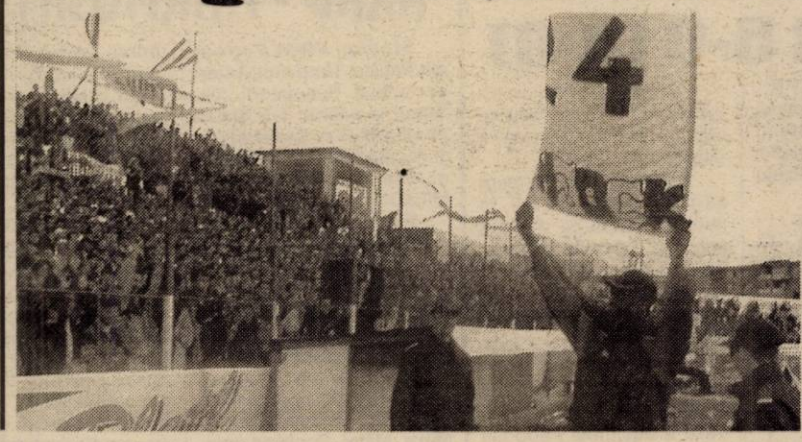

Unul dintre eroii întâlnirii, autor al golului întâi, a fost Njock. Atacantul de culoare este adulat la Arad. Deși accidentat, fotbalistul și-a făcut datoria cu brio, sărbătorind succesul alături de spectatori, prin purtarea pe brațe a unei pancarte pe care scria „Super 24 Njock", spre deliciul acestora.

A.H.

NAGY ESTE IUBIT DE STELIȘTI

Fost jucător la Steaua, Roland Nagy a salutat grupul de suporteri militari cu puține secunde înainte de primul fluier. Steliștii l-au aplaudat îndelung, semn că Nagy continuă să fie iubit în Ghencea. În schimb galeria bucureșteană, mai exact o parte a ei, s-a întors cu spatele către propriii jucători, la final, ca o reacție la înfrângere și jocul prestat de Steaua.

RECLAMELE DIN SPATELE PORȚILOR AU ADUS BANI FRUMOȘI UTA-ei

Deoarece partida dintre UTA și Steaua a putut fi urmărită și pe postul de televiziune Pro TV, pe lângă reclamele obișnuite din incinta stadionului, în spatele celor două porți au apărut câteva panouri publicitare, care se schimbau automat la un anumit interval de timp. Aceste reclame au fost comandate de International Sport Management, firma fraților Becali, Ioan și Victor, care au cumpărat de la PROSport drepturile de publicitate la meciurile televizate. Președintele „Bătrânei Doamne", Călin Chișbora, s-a declarat foarte mulțumit de suma care a intrat în contul grupării arădene, în urma contractului încheiat cu I.S.M. pentru meciul UTA - Steaua.

C. MNERIE

FUM ȘI PLASĂ RUPTĂ

Disputa UTA - Steaua a fost marcată de două mici incidente, care au trecut drept amănunte de culoare. În prima repriză jocul a stat vreo două minute, pe fondul desprinderii unui ochi al plasei porții apărate de Martin Tudor. După pauză, timp de 15 minute, fumul gros a dat bătăi de cap pompierilor, până ce apa a rezolvat neplăcuta situație.

GAZONUL I-A JUCAT FESTE LUI PANAITESCU

Era min. 79, când fundașul stânga al UTA-ei, Ovidiu Panaitescu a scăpat singur spre poarta lui Martin Tudor. Întreg stadionul și-a ținut respirația, așteptând finalizarea utistului, neobișnuit cu astfel de oportunități. Numai că, Pana, asemenea unui atacant pur-sânge și-a păstrat cumpătul, driblându-l și pe portarul stelist, care a provocat penalty-ul transformat de Roland Nagy, pentru 2-0. După meci, felicitările nu au contenit să curgă pe adresa lui Panaitescu, care însă a recunoscut cu fair-play: **„Eu, de fapt, am vrut să trag spre poartă, însă mingea mi-a sărit din gazon, așa că am continuat acțiunea. Apoi, driblingul a fost singura soluție...".**

C. M.

Înfrățire UTA - FC Brașov

Suporterii FC UTA s-au înfrățit cu cei ai FC Brașov. Doi reprezentanți ai galeriilor au „parafat" înțelegerea purtând un steag cu inscripția: „Steagu / Nu uita/ UTA este sora ta!"

VOCEA TRIBUNEI

Dan Gavrilescu (26 ani): „A fost ceva extraordinar! Sincer, nu credeam că Steaua poate fi bătută. Jucătorii UTA-ei au fost - însă - fantastici. Au evoluat fără nici un fel de complexe. Au arătat că au valoare. Sunt trei puncte foarte prețioase, care mai dau o gură de oxigen elevilor antrenați de Ionuț Popa".

Dumitru Stan (51 ani): „Sunt foarte fericit astăzi (n.n. - sâmbătă). După aproape 10 ani, iarăși UTA a bătut Steaua. Calculele hârtiei spuneau că echipa militară este favorită, dar iată că ambiția a strălucit în fața valorii. Iarăși Njock a fost esențial pentru formația noastră și spun că el nu ar trebui dat nici pentru 500.000 de dolari."

Florin David (32 ani): „A fost fantastic. Nu prea am cuvinte. O victorie cu Steaua înseamnă enorm. Când eram prin minutul 85, mă gândeam dacă nu se poate realiza pronosticul lui Borugă. Să fie 3-0, așa cum strigau suporterii, pentru a umili Steaua. Din păcate, acest lucru nu s-a întâmplat, dar ce ne mai trebuie și la 2-0?"

Costel Avram (30 ani): „A fost prea frumos. Nagy, Manta și Njock au fost - iarăși - imperiali. Ei au câștigat - practic - acest meci important. Steaua este înfoiată, exact cum a zis Borugă. E o echipă oarecare, una de pluton. A fost o victorie clară, fără dubii, a văzut asta o țară întreagă. Pițurcă a fost eclipsat de Ionuț Popa, antrenorul arădean pregătind excelent jocul din punct de vedere tactic. Bravo lui!"

Sorin Crișan (31 ani): „Victorie mare, cât roata carului. Toată echipa a fost la înălțime, cu un plus pentru Njock. Acest camerunez a schimbat fața UTA-ei în acest sezon. Steaua nu a arătat nimic, doar numele a mai rămas din ea. Cu aceste puncte, cred că UTA poate spera la salvarea de la retrogradare. Dacă după cinci etape era victimă sigură, iată că acum situația e cu totul alta, iar la Arad a capotat - iată - chiar Steaua".

Gabriel Szabo (18 ani): „UTA și-a umilit adversara! Băieții au evoluat extraordinar. Njock a fost - iarăși - erou. Dacă se va continua așa, atunci echipa noastră va scăpa sigur de la retrogradare. Păcat de primele cinci etape...".

LEO SFÂRA

ÇA LA UȘA CORTULUI

Sâmbătă, mai tânărul Radu Mărginean nu a întâmpinat nici o dificultate în a contracara jocul decarului stelist, eclipsându-l total. Văzând că nu se poate ridica la nivelul „textilistului", Trică a apelat la alte metode de răzbunare ce nu au nimic în comun cu fotbalul. Era min. 72, când „vedeta" militarilor l-a scuipat pe Mărginean, care a înțeles că nu e cazul să-și pună mintea cu mahalagiul. Trică a repetat gestul și pe finalul întâlnirii, ținta sa fiind de această dată un pompier care întârziase să-i ofere balonul pentru un aut. Și iată cum Eugen al nostru, de la ușa echipelor de top ale continentului, a ajuns să bată la ușa cortului. Halal!

BORUGĂ ERA SĂ O „NIMEREASCĂ"

Declarația directorului tehnic al FC UTA, Gheorghe Borugă, conform căreia UTA va câștiga cu 3-0, a contrariat multă lume. În cadrul conferinței de presă, Borugă adăuga că „Steaua are cea mai slabă echipă din ultimele decenii ale existenței sale, ajungând practic o grupare obișnuită". „Amenințarea" a fost la un pas de a fi pusă în practică, UTA trecând pe lângă golul trei în ultimele minute.

FOTBAL - DIVIZIA B

Seria a II-a

Rezultatele etapei a XII-a

F.C. Baia Mare - Gaz Metan Mediaș 1-0, F.C. Oradea - CSM Reșița 3-0, Pandurii Tg. Jiu - Ind. S.C-Turzii 0-0, CFR Cluj - Olimpia S. Mare 0-0, Apullum A. Iulia - Minaur Zlatna 2-0, ARO Câmpulung - „U" Cluj 3-3, Gilortul Tg. Cărbunești - Extensiv Craiova 0-2, Corvinul Hunedoara - UM Timișoara 3-0 (f.j.).

Etapa viitoare (sâmbătă, 23 noiembrie 2002): Ind. S. C-Turzii - Gilortul Tg. Cărbunești, „U" Cluj - Pandurii Tg. Jiu, Minaur Zlatna - ARO Câmpulung, Olimpia S. Mare - Apullum A. Iulia, CSM Reșița - CFR Cluj, Gaz Metan Mediaș - F.C. Oradea, UM Timișoara - F.C. Baia Mare.

Clasamentul

1. Apullum A.I.	12	9	3	0	21-4	30
2. Corvinul	12	7	3	2	18-12	24
3. Olimpia S.M.	12	7	2	3	19-11	23
4. Gaz Metan	12	7	1	4	20-6	22
5. F.C. Oradea	12	6	3	3	17-9	21
6. Extensiv C.	12	5	4	3	18-18	19
7. Câmpia Turzii	12	4	6	2	15-12	18
8. CFR Cluj	12	4	5	3	16-12	17
9. Baia Mare	12	5	1	6	12-11	16
10. Pandurii	12	4	2	6	12-14	14
11. ARO C-lung	12	3	4	5	10-16	13
12. CSM Reșița	12	3	2	7	9-20	11
13. M. Zlatna	12	2	3	7	9-17	9
14. „U" Cluj	12	1	6	5	14-23	9
15. Gilortul	12	1	1	10	4-22	4
16. UMT*	12	3	4	5	5-12	3

*** Echipă penalizată cu 10 puncte, pentru neîndeplinirea baremului în Divizia A.**

Juniorii de la UTA au terminat în genunchi turneul de la Bacău

Ieri, la Bacău a luat sfârșit turneul semifinal al C.N. de juniori republicani. F.C. UTA s-a prezentat în orașul lui Sechelariu cu o echipă destul de modestă, care nu a putut face față rigorilor unui asemenea examen. În două jocuri, arădenii au acumulat doar un punct, 0-0, cu Sportul Studențesc.

Ieri, în partida a treia, cu echipa gazdă, F.C.M. Bacău, UTA a pierdut clar, cu 3-1, la pauză consemnându-se același scor. Golul arădenilor a fost opera lui Ștefănuc, însă în momentul în care amfitrionii erau distanțați la scor de forfait.

Mai mult decât atât, în repriza secundă, juniorii „Bătrânei Doamne" au avut de suferit, terminând jocul în genunchi, Bandi și Veltănescu văzând cartonașul roșu.

UTA i-a avut în teren pe următorii: Calițoiu - Molnar, Românu, Pălincaș, Papavă, Moca, Bălan, Veltănescu, Bandi, Ștefănuc, Nica. **Au mai evoluat:** Mesca - Pântălie, Petrean, Brânda, Petrovici.

Cu doar o remiză la acest turneu, F.C. UTA a terminat ultima în clasament, iar la revenirea acasă, așteptăm să vedem ce explicații vor primi conducătorii clubului și ce măsuri vor lua aceștia.

LEO SFÂRA

CÂȘTIGĂ ÎMPREUNĂ CU UTA!
FII ARĂDEAN PE VIAȚĂ!
CUMPĂRĂ ACȚIUNI LA UTA!
Te așteptăm zilnic la sediul clubului între orele 11 - 14, tel. 289.204.
(c.b.)
Partenerii UTA: WEST BANK, ROWO, ROMTRANS, METAL COMP, ERIKA INVEST, LACKNER & SCHWARZ, HELVETICA MILK, AGRIROM, PLETL, ERREA, IMAR, GENERAL BETON, INSTAL GROUP, MR FAB, FERONERIA

Fotbal

DIVIZIA C

Seria a VI-a

Când vom vedea spectacol și în deplasare?

A.C.U. ARAD - C.F. CUGIR 5-0 (3-0)

Stadion „Astra-CFR", teren bun, timp răcoros, spectatori 70. Au marcat: C. Roșca - min. 1 și 50, Mariș - min. 10 și 77, Vizitiu - min. 25.

ACU: Zaharia - Pocean, Folea, Lung - C. Vizitiu (min. 58 - Ștefăligă), Boloș, Aslău, Pavel (min. 46 - Oprean), Bâgu - C. Roșca (min. 73 - A. Roșca), Mariș.

Cugir: Barna - Szabo, Barta, Șuvaina, Pintilei, Marcu, Achim, Itu, Șuteu, Iovănescu, Isac.

Au arbitrat bine: V. Streza - la centru, O. Bran (ambii din Sibiu) și R. Mureșan (Mediaș) - asistenți.

Cartonașe galbene: Boloș, respectiv Șuteu.

Încă o dată s-a dovedit că - pe teren propriu - cei de la ACU Arad sunt zmei. Dar în deplasare, elevii lui Marcel Coraș au rămas datori. Până când? Nu de alta, dar pentru a promova trebuie duse puncte și de afară.

Când nici bine nu ne-am așezat, C. Roșca a trimis cu capul, din 6 m, mingea în poartă: 1-0.

Golgeterul Mariș a reușit să ridice scorul la 2-0, în min. 10, după ce a ajuns primul la centrarea lui Aslău: 2-0. Oaspeții puteau reduce din handicap, căci în doar câteva minute, Șuteu a nimerit - de două ori - bara. Cum ocaziile se răzbună, în min. 25 s-a făcut 3-0, gol marcat de Vizitiu, la o centrare a aceluiași neobosit Aslău.

După pauză, C. Roșca, în min. 50 și Mariș, în min. 77, au reușit „dubla", Căligol" având o execuție de toată frumusețea mingea poposind la vinclu, după un șut de la 25 de metri.

A fost, așadar, 5-0, o victorie clară și meritată. Să sperăm că în cel mai scurt timp cei de la ACU Arad vor reuși să aibă o evoluție la fel și în deplasare. Dacă nu...

LEO SFÂRA

Al patrulea val

WEST PETROM ARAD - MARMOSIM SIMERIA 2-1 (0-1)

Stadion West Petrom din Pecica. Timp bun. Teren acceptabil. Spectatori: 200. Șuturi la poartă: 7-7. Șuturi pe poartă: 3-6. Cornere: 11-1. Au marcat: Gafița min. 56 și Iova min. 90, respectiv Mihai min. 22.

Formații - *West Petrom:* Bonta-Cioară (min. 56 - V. Fritea), Bilia, Roșu, Șerb (min. 46 - Gafița), Iova, R. Tisza, Ponta, Sas, Neculai (min. 75 Nădăban), Anca. Antrenor: Francisc Tisza.

Simeria: Iuga-Giurasa, Dosan, Kollman, Costea, Surugiu, Ordean, Biriș, Mihai, Matei, Ocolișan (min. 65 - Gheorghieș). Antrenor: Ciprian Urican.

A arbitrat bine: Călin Boneta (Oradea) - centru, ajutat de asistenții Aurel Munteanu și Radu Oprea (Mediaș). Observator FRF: Victor Cruceană (București). Cartonașe galbene: Iova, respectiv Matei, Giurasa, Ocolișan, Costea, Gheorghieș. Jucătorul meciului: Iova (West Petrom)

„Ne e frică de acest meci" - au fost cuvintele rostite de unul din oamenii din umbra West Petromului, înaintea partidei. Și până la urmă presimțirile lui Ioan Ienciu s-au adeverit, „petroliștii" fiind nevoiți să fugă după victorie până în prelungirile just acordate de „centralul" Boneta.

„Biciuiți" verbal de pe margine de antrenorul Urican - cu expresii de genul: „vă e frică de acești copii", ori „hai pe ei, că nu știu" - oaspeții încep mai bine. După câteva șuturi, totuși timide spre poarta lui Bonta, „vizitatorii" din Simeria deschid scorul. **Portarul Bonta iese prost, degajează cu capul pe centru, până la Mihai, care prinde un lob superb de la 35 m și 0-1, min. 22.** Șocați de golul primit, precicanii - prin adopție - nu se regăsesc. De fapt ei vor avea primul și ultimul șut pe spațiul porții din această repriză în min. 40, când „libera" de la 17 m executată de Anca este respinsă în corner. Pauză.

De la cabine revine parcă o altă echipă a West Petromului. Mai motivată, mai aproape de valoarea și evoluția din ultimele etape. În min. 56, se restabilește egalitatea. **Sas îl deschide în adâncime pe Gafița, care nu poate greși, 1-1.** Două minute mai târziu, V. Fritea trece pe lângă gol. În min. 73, oaspeții puteau da „lovitura". Matei preia o minge subtil cu mâna, scapă singur, dar Bonta își răscumpără greșeala de la golul primit și scoate în corner. Ce ocazie!

Finalul e unul de infarct. Arădenii domină, dar ocaziile clare nu vin. Centralul orădean arată patru minute de prelungiri. Vizitatorii scapă pe contraatac 3 contra 1, dar pasează în careu în loc să tragă la poartă. **Când nimeni nu mai spera, practic, la ultima fază a meciului, corner Gafița, cap Iova sub transversală și 2-1.**

Victorie cu noroc a West Petromului - dedicată lui Ioan Anca, în ziua jocului a împlinit 49 de ani - în fața unui adversar care și-a vândut scump pielea la Pecica. Importante rămân cele trei puncte și faptul că elevii lui Feri Tisza au trecut și de al patrulea val. Victorioși.

DANIEL SCRIDON

Rezultatele etapei a XII-a

Jiul Petroșani - Aurul Brad 3-1, West Petrom - Marmosim Simeria 2-1, Minerul Uricani - Cuprirom Abrud 1-4, C.S. Vulcan - Dacia Orăștie 4-0, Rapid CFR Teiuș - Electrica Timișoara 3-3, A.C.U. Arad - CF Cugir 5-0, Inter Petrila - Mureșul Deva 0-0, Minerul Certej - F.C. Telecom 4-3.

Clasamentul

1. Jiul Petroșani	12	10	0	2	40-13	33 (+12)
2. Minerul Certej	12	8	1	3	41-17	25 (+7)
3. A.C.U. Arad	12	7	1	4	26-15	22 (+4)
4. West Petrom	12	7	1	4	19-15	22 (+4)
5. C.S. Vulcan	12	6	3	3	15-8	21 (+3)
6. Mureșul Deva	12	5	3	4	17-13	18 (+3)
7. Electrica T.	12	5	3	4	17-13	18 (0)
8. Aurul Brad	12	4	5	3	13-12	17 (-1)
9. F.C. Telecom	12	4	3	5	25-24	15 (-3)
10. M. Simeria	12	4	3	5	12-14	15 (-3)
11. CF Cugir	12	4	2	6	20-22	14 (-4)
12. Inter Petrila	12	3	4	5	15-20	13 (-5)
13. CFR Teiuș	12	3	2	7	21-44	11 (-10)
14. Cuprirom A.	12	2	3	7	15-31	9 (-6)
15. Minerul Uricani	12	2	2	8	15-28	8 (-10)
16. Dacia Orăștie	12	2	2	8	13-35	8 (-10)

Etapa următoare (sâmbătă, 23 noiembrie 2002): Mureșul Deva - Minerul Uricani, Marmosim Simeria - ACU Arad, Cuprirom Abrud - Minerul Certej, CF Cugir - CS Vulcan, Dacia Orăștie - CFR Teiuș, Electrica Timișoara - Jiul Petroșani, Aurul Brad - Inter Petrila, F.C. Telecom - West Petrom.

Rezultatele etapei a XII-a

Sticla Turda - Armătura Zalău 2-3, Minerul Sărmășag - Unirea Dej 2-1, Someșul S. Mare - Plastunion Satulung 4-1, Victoria Carei - Petrom Marghita 1-0, C.F. Dej - Someș Gaz Beclean 1-0, Frontiera Curtici - Olimpia Gherla 1-0, Tricotaje Ineu - Marmația Sighet 3-0 (f.j.). Oașul Negrești a stat.

Clasamentul

1. Tricotaje Ineu	12	8	3	1	31-11	27 (+9)
2. Armătura Zalău	11	8	1	2	34-9	25 (+10)
3. M. Sărmășag	11	8	1	2	24-14	25 (+7)
4. Negrești Oaș	11	7	2	2	24-10	23 (+5)
5. Unirea Dej	11	7	2	2	21-7	23 (+8)
6. CF Dej	11	7	2	2	17-8	23 (+5)
7. Gaz Beclean	11	4	3	4	19-14	15 (0)
8. Victoria Carei	11	4	2	5	13-15	14 (-4)
9. Frontiera C.	11	3	4	4	12-19	13 (-5)
10. Sticla Turda	12	3	2	7	13-21	11 (-7)
11. Olimpia Gherla	12	2	4	6	11-15	10 (-8)
12. Someșul S.M.	11	3	0	8	13-28	9 (-9)
13. P. Marghita	11	2	2	7	13-29	8 (-7)
14. Marmația S.	11	1	2	8	9-26	5 (-10)
15. P. Satulung	11	1	2	8	10-38	5 (-10)

Etapa viitoare (sâmbătă, 23 noiembrie 2002): Armătura Zalău - Tricotaje Ineu, Marmația Sighet - CF Dej, Gaz Beclean - Victoria Carei, Petrom Marghita - Minerul Sărmășag, Olimpia Gherla - Oașul Negrești, Unirea Dej - Someșul S.M., Plastunion Satulung - Frontiera Curtici. Sticla Turda stă.

Seria a VIII-a

Pe linia de sosire ...

FRONTIERA CURTICI - OLIMPIA GHERLA 1-0 (0-0)

Sâmbătă, ora 11,00, stadion „Frontiera" din Curtici, teren denivelat, timp bun pentru fotbal, spectatori 300. Șuturi spre poartă 13-4, pe poartă 5-1, cornere 10-2. A marcat: D. Maghici - min. 90.

Frontiera: Boiți - Aldea, Bătrânu, Maghici, Fâșie - Bârla (min. 79 - Șaba), Pap (min. 58 - Oiță), Liga, M. Moț - Moțiu (min. 30 - Băd), Oros. **Antrenor:** Sandu Gaica.

O. Gherla: Pădure - Pașca, Criste, Giurgiu - Oltean, Ciupe, Codorean (min. 58 - Kulcsar), Muntean, Roman - Maier (min. 68 - Boca), Nicula. **Antrenor:** Mihai Pop.

Au arbitrat bine: C. Făniță - la centru, ajutat de L. Băleanu (ambii din Timișoara) și D. Ionescu (Lugoj) - asistenți.

Observator F.R.F.: Lajos Sajtor (din Sibiu).

Cu excepția fazelor fixe, în urma cărora gazdele puteau încheia conturile încă din prima repriză, jocul Frontierei Curtici a scârțâit serios, sâmbătă, în fața unui adversar modest. Pe măsură ce se scurgeau minutele, formației din Gherla parcă nu îi venea să creadă că i-a fost atât de ușor să impună remiza, căci „vameșii" parcă tocmai se familiarizau cu „obiectul", iar poarta lui Pădure nu era deloc amenințată. Și, când publicul spectator se pregătea să-și ia tălpășița cu destinația stadionul UTA, ghinionul fazelor fixe s-a spart în capul lui Dinu Maghici, responsabil cu câștigarea celor trei puncte.

În primele 45 de minute, ocaziile irosite de Mircea Moț (lovitură liberă de la 20 de metri, respinsă de la încheietura barelor de Pădure), Bătrânu (lovituri de cap ce au trecut puțin pe lângă) și Oros (șut cu latul mult peste poartă din 10 metri) ne-au lăsat impresia că deschiderea scorului e doar o chestiune de timp și după pauză victoria va sosi fără probleme. Din păcate însă, la revenirea de la vestiare elevii lui Sandu Gaica au etalat un joc încălcit ce nu a mai putut produce nici o fază periculoasă în careul oaspeților, ba mai mult i-a oferit șansa lui Boca să înscrie pe contraatac, însă Boiți a fost atent (min. 75). Curticenii păreau resemnați, când în cel de-al treilea minut de prelungire fundașul Maghici s-a înălțat din mijlocul unei apărări masive, lovitura sa de cap mergând exact în vinclul porții celor din Gherla. Victorie, pe linia de sosire...

CĂLIN MNERIE

TENIS DE MASĂ

Sâmbătă și duminică, la Complexul de tenis de masă de pe strada Mihai Eminescu, echipele clubului CSM Arad - PAB România au fost angrenate într-o serie de meciuri, contând pentru Superliga feminină, Divizia A masculin și Divizia B feminin.

Superligă

● CSM Arad - Bălțoi Prima Slatina 5 - 5

Nici în această etapă cu numărul cinci, arădencele nu au reușit să bifeze prima victorie, ci să treacă numărul doi în dreptul remizelor, pe lângă cele trei insuccese. Deși a fost la un moment dat 4 - 1 pentru CSM Arad, oaspetele au reușit să plece acasă cu un egal. Pentru Arad au punctat: Veronica Popiuc - 2 victorii, Dana Dodean și Kaori Sasaki câte un succes, cele două reușind să învingă și la dublu.

Divizia A, masculin

● CSM Arad Titus Anamar Sântana - UNTR București 0 - 9

Echipa formată din Cristian Dodean, Radu Muntean, Patriciu Muntean și Răzvan Rotaru nu a reușit să țină pasul cu cei de la Uniunea Națională de Transport România București, cedând cu un sec 0 - 9.

Divizia B, feminin

● CSM Arad Contor Zenner - CSȘ LPS Slatina I 10 - 7

Singurele care au triumfat au fost fetele pregătite de către Magdalena Leszay. Arădencele sunt neînvinse până acum, având trei victorii din tot atâtea confruntări. A fost 10 - 7 pentru CSM Arad, punctele fiind realizate de: Geanina Rotar - 4 victorii, Diana Târnovan - 3 succese, Sabina Igaș și Andreea Dodean câte o victorie fiecare. La dublu, Rotar și Târnovan - o victorie.

ADELA CIOLOCOI

Sâmbătă, la Poligonul de tir

MUNCA PERFORMERILOR DE LA CSM ARAD - PAB ROMÂNIA A FOST RĂSPLĂTITĂ

A devenit o tradiție ca CSM-PAB România să-și recompenseze sportivii, indiferent de ramura sportivă, ce fac cinste clubului și implicit orașului nostru. Sâmbătă, la Poligonul de tir, nouă reprezentanți ai CSM Arad - PAB România au fost răsplătiți pentru performanțele de la Campionatele Naționale, ce au avut loc la sfârșitul lunii septembrie, de către Eugen Roman, directorul clubului arădean și Vasile Păltineanu-directorul adjunct. Să mai spunem că au fost premiate locurile de pe podium, atât la individual cât și pe echipe, la pistol aer comprimat, pistol liber, pistol sport și pistol viteză.

● Marius Cenădan - la lotul olimpic al țării

„Acum două zile am fost informați că Marius Cenădan a fost cooptat la lotul olimpic al țării, chiar dacă el participă acum la juniori II și de la anul la juniori I, dar dacă își va face baremul va putea participa la Jocurile Olimpice de la Atena din 2004", au fost cuvintele, pline de bucurie, ale directorului Roman. Într-adevăr o surpriză mai mult decât plăcută, o încoronare a muncii lui Marius și speranțe că va ajunge la Olimpiadă.

● Premii de 50 milioane lei

Rând pe rând au trecut prin fața celor doi directori, pentru ridicarea plicurilor cu bani: **Marius Cenădan, Adrian Cimpoaie, Andres Sarahoiu, Gabriela Lemnariu, Cristian Chiș, Luciana Pintea, Ana-Maria Roman, Felix Lazăr și Gheorghe Blaj.** Iar ceilalți copii prezenți au fost îndemnați să muncească pentru a ajunge unde sunt colegii lor. De asemenea, nu au fost omiși nici cei patru antrenori: Monica Toth, Mircea Budurișan, Gheorghe Pop și Ioan Vasilescu. Sumele oferite au variat între 150.000 (Gabriela Lemnariu) și 12.870.000 (Marius Cenădan).

● „O bucurie enormă"

În centrul atenției s-a aflat sportivul Marius Cenădan, care și-a exprimat bucuria față de faptul că este component al lotului olimpic: **„O surpriză și bucurie enormă. Este rodul muncii mele de atâția ani. Sper să nu dezamăgesc și să îndeplinesc baremul pentru a ajunge la Atena."**

ADELA CIOLOCOI

Fotbal

Divizia D FĂRĂ SĂ VREA, BÂRZAVA FACE JOCUL ȘIRIEI

ȘIRIANA ȘIRIA - ROMVEST ARAD 4-0 (2-0)

Duminică, ora 14,00, stadion „Șiriana", teren denivelat, timp frumos, spectatori 250. ***Au marcat:*** *Lăzău -min. 11, Negrău - min. 35, Cimbrea - min. 49, Bugariu - min. 84.*

Șiria: *Rusu - Boicu, Neacșu, Bucur - Șerban (min. 63 - Bugariu), Șimon (min. 68 - Bunai), Bocșa, Mateș (min. 46 - Crețu) - Negrău), Cimbrea (min. 82 - Ionașcu), Lăzău.* ***Antrenor:*** *Ioan Ionașcu.*

Romvest: *Mureșan - Pantea, Melnic, Manciu, Asmarandei - Botea (min. 61 - Roman), Cosma, Herlo (min. 70 - Monea), Stein, Georgescu (min. 50 - Moț) - Talpaș (min. 77 - Ali Tolmbaye).* ***Antrenor:*** *Ioan Herman.*

Au arbitrat bine: *Ovidiu Hațegan - la centru, ajutat de Nicolae Dehelean și Nicolae Iacob - asistenți.* ***Observator AJF:*** *Mircea Toderici.*

La juniori: *3-4.*

* O confruntare neglijată de conducătorii celor două formații, unii aflați la Verona în Italia, ceilalți cu treburi pe la Oradea, s-a încheiat cu victoria logică a liderului, Șiriana Șiria. * Probabil, „grădinița" lui Herman a pornit cu gândul să nu ia prea multe în comuna lui Slavici și de aceea a utilizat o formulă defensivă, ajustată de abia pe finalul jocului cu scopul obținerii golului de onoare * Nu a fost să fie, căci „vulpoii" Șirianei i-au ținut mai mereu la respect pe îndrăznești copii de la Romvest cărora le-au administrat și patru „boabe" pentru menținerea poziției de lider * Atacanții gazdelor, Lăzău, Negrău și Cimbrea și-au trecut fiecare numele pe lista marcatorilor prin șuturi din apropiere, „pokerul" fiind completat de Bugariu, care a pus latul la centrarea de manual a lui Adi Negrău. * Obișnuit probabil cu predatul în curtea școlii, profesorul Ioan Herman are un debit verbal demn de invidiat, în cele 90 de minute elevii săi învățând (sau cel puțin așa ar trebui) aproape totul de pe urma indicațiilor tânărului antrenor. Pentru ce-or mai exista antrenamente?

CĂLIN MNERIE

OLIMPIA BÂRZAVA - COMERA 2-2 (2-1)

Stadion: Olimpia, teren bun, timp frumos, spectatori 50. ***Au marcat:*** Bene (min. 26), Sântean (min. 40) respectiv Sandu (min. 44), Balaj (min. 58).

Olimpia: Oniga - Sucigan, Iftimie (min. 89 Bunean), Pința, Giulău (min. 81 Nicoară) - Ionescu, Gherga (min. 73 Morar), Schmidt, Bulzan (min. 62 Ceh) - Bene, Sântean. ***Antrenor:*** Claudiu Bulzan.

Comera: Fador - Stein (min. 90 Alb), Popa, Ujvari, Burada, Martincsek - Weirer, Ursoi, Suciu (min. 84 Ghimbir) - Sandu, Balaj. ***Antrenor:*** Viorel Purcel.

Au arbitrat foarte bine: Mircea Bondar - Valentin Sabău, Mihai Jivan. ***Observator AJF:*** Dorin Vătran. ***La juniori:*** 2-1.

* Derby-ul rundei cu numărul XIV s-a disputat ieri la Bârzava, unde Olimpia și Comera au terminat la egalitate un joc cu două reprize diametral opuse. * Prima parte a fost în general echilibrată, cu un plus pentru echipa lui Claudiu Bulzan, care a punctat de două ori: în min. 26 Bene a deviat peste Fador o centrare venită de la Sucigan, iar Sântean a făcut 2-0 în min. 40, speculând o ieșire neinspirată a portarului Comerei. * Oaspeții au redus din handicap cu un minut înainte de pauză prin Cristi Sandu. * Repriza secundă a fost controlată aproape în totalitate de jucătorii Comerei, care au reușit egalarea în min. 58, prin golgeterul Roly Balaj.

„Constructorii" au continuat dominarea, jucătorii din Bârzava neieșind minute bune din propria jumătate de teren. * Sandu și Balaj au avut apoi șansa victoriei, dar au ratat incredibil, irosind practic două puncte pe care după aspectul jocului poate le-ar fi meritat. * Meritã remarcat și spiritul de fair-play în care s-a desfășurat partida, cele două echipe respectându-se reciproc.

R. ROMANESCU

Rezultatele etapei a XIV-a

Crișul Ch. Criș - Vulturii Socodor 4-3, Armonia Ineu - Mureșul Zădăreni 5-0, „U" Vinga - Șoimii Lipova 0-1, Crișana Dinamo Sebiș - Șoimii Pâncota 1-4, Victoria Nădlac - Gloria Arad 2-1, Olimpia Bârzava - Comera 2-2, Șiriana Șiria - A.S. Romvest 4-0, Voința Macea - Înfrățirea Iratoș 2-1.

Clasamentul

1. Șiria	14	11	1	2	50-12	34	(+13)
2. Bârzava	14	10	2	2	38-13	32	(+8)
3. Nădlac	14	10	1	3	22-16	31	(+7)
4. Macea	14	9	2	3	22-11	29	(+5)
5. Comera	14	8	4	2	36-17	28	(+7)
6. Gloria	14	8	1	5	39-21	25	(+7)
7. Pâncota	14	8	1	5	34-26	25	(+7)
8. Zădăreni	14	8	0	6	26-23	24	(+6)
9. A. Ineu	14	5	2	7	28-31	17	(-7)
10. Socodor	14	4	3	7	24-28	15	(-3)
11. Ch. Criș	14	4	1	9	19-35	13	(-11)
12. Iratoș	14	4	0	10	17-27	12	(-9)
13. Lipova	14	4	0	10	16-40	12	(-6)
14. „U" Vinga	14	3	2	9	20-32	11	(-10)
15. Romvest	14	3	2	9	14-32	11	(- 7)
16. Crișana	14	2	0	12	14-55	6	(-18)

Etapa viitoare (23-24 noiembrie 2002): Romvest - „U" Vinga, Șoimii Pâncota - Olimpia Bârzava, Șoimii Lipova - Victoria Nădlac, Gloria - Crișul Ch. Criș, Comera - Șiriana Șiria, Înfrățirea Iratoș - Crișana D. Sebiș, Mureșul Zădăreni - Voința Macea, Vulturii Socodor - A. Ineu.

Crișana Dinamo Sebiș - Șoimii Pâncota 1-4 (1-2)

Au marcat: Feieș min. 38, respectiv, Negrilă min. 30, prin. 40, min. 70 și min. 71.

Formații - Sebiș: Popa - Năstase, Jurcă, Covaciu, Vale, Solter, Stanciu, Lupșa, Boșcoi, Feieș, Marius. ***Au mai evoluat:*** Toma și Voica. ***Antrenor:*** Ludovic Szeplaky. **Pâncota:** Huzdup - Degetar, Pistrui, Rusu, Edu, Marian, Ardelean, Muntean, Madoș, Negrilă, Gherman. ***Au mai jucat:*** O. Dragalina, S. Dragalina, Pașca, Stan. ***Antrenor:*** Raul Negrilă.

A arbitrat bine: Dumitru Buică - centru; ajutat de asistenții Mile Vidak și Zaharia Bogdan. ***Observator AJF:*** Teodor Jurcă. ***La juniori:*** 0-4.

GELU GROZA

VICTORIA NĂDLAC - GLORIA SÂNLEANI 2-1 (1-1)

Vremea foarte bună de afară nu prea i-a motivat pe cei 22 de jucători, care au oferit un joc slab, plin de greșeli individuale. Drept dovadă - faza primului gol - când în careul mic al echipei Gloria, Șule a reușit să împingă mingea în poartă, dintr-o grămadă de vreo 5 jucători. Doar 10 minute mai târziu, Mihali scapă perpendicular cu poarta și-l învinge pe Dușan, reușind să restabilească egalitatea. Scorul final avea să fie stabilit de Kukucska, care avea să transforme o lovitură liberă de la 20 m, șutul fiind deviat după care a lovit stâlpul porții și a intrat în „ațe".

Așadar echipa din Nădlac își consolidează poziția 3 din clasament și speră că după etapa viitoare să intre în posesia primelor restante.

Formații - Victoria Nădlac: Dușan -Vâzoc, Szell, Lionti, Tambor, Vlădău, Sule, Kukucska, Zâză, Cuedan, Falticska. **Au mai jucat:** Suciu, Pește, Fabian. **Antrenor:** Dan Cuedan. **Gloria:** Milon, Pop, Mușat, Maier, Mârza, Mărculescu, Păcurar, Iftimie, Brânduse, Flore, Mihali. **Au mai jucat:** Ruska, Hosu, Cernea, Strugariu. **Antrenor:** Gheorghe Cameniță.

A arbitrat: Mircea Gornic, ajutat de Victor Ciurescu și Marius Ilea. **Observator AJF:** Nicolae Ardelean.

La juniori: 1-0

M. ALIMAN

ARMONIA INEU - MUREȘUL ZĂDĂRENI 5-0 (2-0)

Jucată la concurență cu partida anului, UTA - Steaua, întâlnirea de la Ineu a adunat totuși în tribune aproximativ 50 de spectatori, majoritatea copii.

Oaspeții au adoptat o tactică cu trei vârfuri care s-a dovedit a fi sinucigașă, deși la 0-0 au avut o transversală prin Bogdan. Echipa clanului Havași, cu un nou antrenor la timonă, în persoana directorului de școală Ioan Nicodin, nu poate decât să regrete că turul este pe sfârșite, având în vedere forma bună din ultimele etape. Amenințați la un moment dat cu desființarea, ineuanii au renăscut în jurul lui Dacian Balaci, ale cărui gesturi tehnice au încântat spectatorii.

Tot la capitolul evidențieri trebuie menționați stoperul Blidar, puncheurul Huțu, renăscutul Vuia (fost la „U" Arad), dar și S. Matei, reîntors din Germania. Deși spre sadica satisfacție a unui individ, parcă Gusti i se spune, unicul reprezentant al presei a fost trimis urgent după gard și de acolo s-au putut admira golurile macate de: Huțu min. 23 (11 m) și min. 28, Șurtea min. 62, Nistor min. 84 și Blidar min. 88.

Acum, când la Armonia lucrurile reintră în normal, este păcat că un anonim cu apucături cel puțin ciudate este lăsat să își facă în continuare de cap, stricând imaginea acestei echipe. Trimiteți-l domnule Havași la cele casnice, pentru că tot se apropie sărbătorile de iarnă, întrucât și celebrul rrom „Jaga" s-a săturat de răgetele acestui personaj, desprins parcă din „Cartea Junglei" de Kipling.

Formații: Armonia: Feieș - Vuia, Secelean (min. 62 - Deac), Blidar, Stângu, Șurtea (min. 67 - Căscătău), S. Matei, Olariu, Balaci, Nistor, Huțu (min. 75 - Morar). **Antrenor:** Ioan Nicodin.

Mureșul: Cl. Matei (min. 59 - Orza) - Ioja (min. 55 - Katona), Ct. Moțiu, Țițca (min. 77 - Brad), A. Matei, Revnic, Ichim (min. 67 - Donca), Vasiu, Bogdan, Man, Unc. **Antrenor:** George Radu.

Au arbitrat bine: Doru Herțeg - centru; Emil Arsa și Nicușor Forton - asistenți. **Obs. AJF:** Cornel Tiulea. **La juniori:** 0-1.

SORIN CAZAN

Voința Macea - Înfrățirea Iratoșu 2-1 (1-1)

Derby-ul zonei a adunat în tribune peste 150 de spectatori, printre care și primarii celor două localități, Ioan Mercea și Gheorghe Lăcătuș.

Primul mitan a fost unul de uzură, tatonarea dintre cele două echipe prelungindu-se până spre finalul său. Deschiderea scorului s-a produs în min. 41, când centrarea lui Săpungiu a fost reluată în plasă, printr-un șut superb, de Vasiliu: 0-1.

Supărat pe slabul randament al ofensivei sale, antrenorul-jucător Florin Crișan urcă în atac, iar în min. 44 șutează necruțător din colțul careului de 16 metri, direct la vinclu: 1-1.

În patea a doua măcenii își masează adversarul în propria treime, reușind desprinderea în min. 75, când lovitura liberă executată de Câmpian este reluată cu capul în plasă de Crișan: 2-1.

În min. 81, Buruiană scapă pe contraatac, fiind oprit neregulamentar de Mezö, dar ripostează inutil printr-un cot în figura acestuia, cei doi fiind eliminați de „centralul" partidei, la semnalizarea „asistentului" Robert Pantiș.

Formații - Macea: Ciornei - Leva (Sferdean), Vuin (Hornea), Covăsan, Alb, G. Duma, Crișan, Moț, Câmpian (Pantea), A. Duma (Filipaș), Buruiană. **Iratoșu:** M. Pall - Ungur, Lovasz, Horvath, Mezö, N. Pall, Teușde (I. Toth), Petre, S. Toth, Vasiliu (Buș), Săpungiu.

Au arbitrat bine: Florin Dumitru - la centru, Gabriel Hărduț și Robert Pantiș - asistenți. **Observator AJF**: Ionuț Leac. **La juniori**: 6-0.

SORIN CAZAN

ROMÂNIA A OCUPAT LOCUL DOI LA TROFEUL CARPAȚI

Reprezentativa feminină de handbal a României a ocupat, cu două victorii și o înfrângere, locul secund în cadrul celei de-a 37-a ediții a a Trofeului Carpați, care s-a încheiat, ieri, în sala "Horia Demian" din Cluj.

Trofeul a revenit selecționatei Ucrainei, care nu a înregistrat nici o înfrângere în cele trei partide disputate. Poziția a treia a fost ocupată de campioana mondială en titre, Rusia, cu o victorie, iar pe locul al patrulea s-a clasat Iugoslavia, care nu a câștigat nici un meci.

Golgeterul trofeului a fost jucătoarea română Carmen Amariei Lungu, cu 30 goluri, titlul de cel mai bun portar i-a fost acordat rusoaicei Maria Sidorova, în timp ce ucraineanca Ganna Sycalo a fost desemnată cea mai tehnică jucatoare.

Scorurile înregistrate în partidele disputate în ultimele două zile ale Trofeului Carpați:

Sâmbătă: **Ucraina - Rusia 25 - 23 (12 - 11)**
România - Iugoslavia 32 - 21 (17 - 10)
Duminică: **Ucraina - Iugoslavia 37 - 17 (15 - 11)**
România - Rusia 27 - 20 (12 - 11)

Toate cele patru echipe care au participat la Trofeul Carpați sunt calificate la Campionatul European, ce va avea loc în luna decembrie, în Danemarca.

Lleyton Hewitt a câștigat Turneul Campionilor

Jucătorul australian de tenis Lleyton Hewitt a câștigat Turneul Campionilor, după ce l-a învins, duminică, în finală, cu scorul de 7-5, 7-5, 2-6, 2-6, 6-4, pe tenismanul spaniol Juan Carlos Ferrero, informează AFP.

Hewitt, în vîrstă de 21 de ani, câștigător în acest an al turneului de Mare Slam de la Wimbledon, și-a trecut în palmares a doua victorie consecutivă la Turneul Campionilor. Încă din faza grupelor Turneului Campionilor, australianul și-a asigurat primul loc în clasamentul ATP, după eliminarea americanului Andre Agassi.

În finala de anul trecut a Turneului Campionilor, disputat la Sydney, Lleyton Hewitt s-a impus ușor, cu scorul de 6-3, 6-3, 6-4, în fața francezului Sebastian Grosjean, însă ultimul act al competiției de la Shanghai a durat trei ore și 52 de minute.

În urma victoriei, Hewitt va primi suma de 1,4 milioane de dolari.

JUCĂTORII DE LA FORESTA FĂLTICENI AU STAT TREI ORE ÎN STRADĂ

Jucătorii echipei Foresta Fălticeni au stat, sîmbătă, trei ore în fața Cercului Militar Național, după meciul cu Inter Gaz, scor 0-2, din etapa a XII-a a Diviziei B, deoarece firma proprietară a autobuzului care a transportat formația la București a refuzat să-i ducă la Suceava, informează Pro Sport.

Conducerea firmei respective a motivat acest refuz prin faptul că responsabilii clubului sucevean au achitat numai deplasarea la București. Organizatorul de competiții al grupării Foresta Fălticeni, Aurel Dinu, a declarat însă că a fost achitat și drumul de la București la Suceava.

Jucătorii echipei Foresta Fălticeni au plecat din București, sîmbătă, în jurul orei 17.00, după ce au primit bani pentru motorină de la președintele AFAN, Alex Rădulescu.

Peugeot 206. Irezistibil.

Începând de la: 7.565* EURO.
Leasing 3 ani: • 144* EURO lunar
•2.269* EURO avans
•1.513* EURO valoare reziduală

206 PEUGEOT

PEUGEOT. PENTRU CA AUTOMOBILUL SĂ FIE ÎNTOTDEAUNA O PLĂCERE.

AUTO SML - CONCESIONAR PEUGEOT
VIZITAȚI-NE LA NOUL SEDIU DIN ARAD
MICĂLACA 1 EST F.N. (IEȘIREA SPRE DEVA), TEL. 0257/278.738
* plus TVA

(2734522)

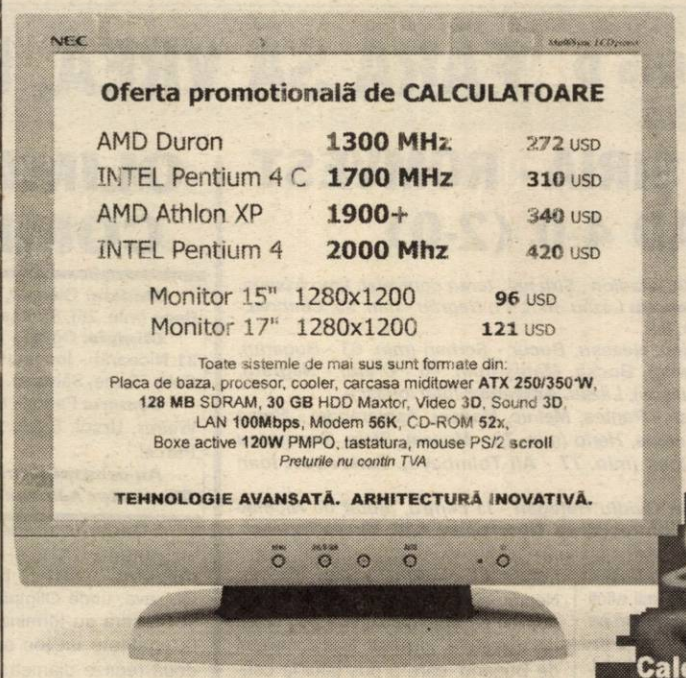

SERVICE, DISTRIBUTIE, RETELE, SERVERE

INTERDATA SERVICES
Calea Ardealului 2/a,
Tel.0257-276.884

(C.A.)

Magazine: DIANET COMPUTERS s.r.l.
Incinta magazinului LG, Bd. Revolutiei 83
Incinta magazinului Keops, Calea A. Vlaicu, parter Z27
Telefoane: 0723 180 870 0722 292 596

Stai la bloc? Esti abonat RCS?
inseamna ca acum poti avea, pe acelasi cablu TV, serviciul CableLink oferit de RDS.

INTERNET DE MARE VITEZA
- conexiune permanenta 24 / 24
- 0% taxe telefonice
- 2 casute e-mail Anywhere
- acces la serverele de jocuri online

Vino la RDS in Piata Spitalului bloc 2B parter, suna la 228202 sau trimte un e-mail la sales@rdsar.ro si vei afla toate amanuntele legate de oferta CableLink si promotiile curente.

rds (c.b.)

S.C. Interconsulting S.R.L.
ÎNFIINȚĂRI - MODIFICĂRI
SOCIETĂȚI COMERCIALE • ASOCIAȚII
FUNDAȚII • **COD UNIC** • LICENȚE
AUTORIZAȚII
Prestări Servicii PSI Protecția Muncii
Str. A. Muresanu (fostă E. Varga) nr. 17
tel. 0740.822.163
Înmatriculări - Radieri auto
(C.459)

S.C. TEXTIL S.A. ARAD
str. Patria nr. 14
ANGAJEAZĂ
• Juriști cu experiență
(Drept Comercial)
Cei interesați sunt rugați să se prezinte la sediul firmei, str. Patria nr. 14 Arad, cu un curriculum vitae.
(2734660)

S.C. BRODERY SRL ARAD **str. Patria nr. 14**
ANGAJEAZĂ
- Șef secție brodat
- Ingineri textiliști
cu (fără) experiență în brodat
- Mecanici mașini de brodat ZSK

Cei interesați sunt rugați să se prezinte la sediul firmei, **str. Patria nr. 14 Arad,** cu un curriculum vitae.
(2734661)

JOHN DEERE WESTFALIA

IPSO agriculture is looking for:

1. Service Engineer
- Engineer in mechanic or electronic good practice in farm machinery
- English mandatory to work every day in the field.
- Service van, tools & computer and training provided

2. Parts Manager
- Engineer good knowledge of agriculture
- English mandatory
- Skilled in computer (Word, Excel, e-mail)
- Base in our Timisoara office

(C.A.)

Please send your CV to:
- fax: 021-490.43.91
- e-mail: simona.ciocoiu@ipso.ro

IPSO

Direcția Regională Vamală Interjudețeană Arad

Prin
Serviciul Juridic-Contencios Urmărirea și Încasarea Creanțelor Bugetare

În cazul neachitării sumelor se vor aplica măsurile de executare silită prevăzute de OG 11/1996.

(1586273)

SOMEAZĂ
pe următorii
să-și achite obligațiile bugetare
în 15 zile de la emiterea prezentei, după cum urmează:

în contul nr. 50017470484 deschis la Trezoreria Arad:
1. **ANTONIE GIORGETA,** domiciliată în Arad, str. Stupilor bl A 41 - să achite suma de 71.537.719 lei.
2. **RETKOVSZKI ELISABETA**, domiciliată în Arad, str. Faurilor nr. 18 - să achite suma de 90.412.688 lei.

în contul nr. 50013678190 deschis la Trezoreria Arad:
3. **ȘIPOȘ ALIN SORIN**, domiciliat în Arad, str. Bariţiu nr. 8 - să achite suma de 29.589.552 lei.
4. **GOTNEK MIHAI SORIN**, domiciliat în Arad, str. Buşteni bl. B sc. A ap. 20 - să achite suma de 39.335.476 lei.
5. **GAL GABRIEL**, domiciliat în Arad, str. A. Iancu nr. 3 ap. 5 - să achite suma de 67.820.226 lei.

în contul nr.50053518857 deschis la Trezoreria Nădlac:
6. **COVACI ROMAN HOZU**, domiciliat în Covăsânț, jud. Arad, str. Principală nr. 997 - să achite suma de 112.257.945 lei.
7. **BALABAN GABRIELA**, domiciliată în Arad, str. Stupilor nr. 12 A, Bl. A 50, sc. A, ap. 2 - să achite suma de 39.701.690 lei.

Anunț

SC FDFEE Electrica Banat S.A.- Sucursala de Distribuție a Energiei Electrice Arad, anunță toți consumatorii de energie electrică, casnici și agenți economici, arondați în sistemul de autocitire din Municipiul Arad, orașele Ineu și Curtici să se prezinte **lunar** la casieriile din localitățile amintite mai sus pentru achitarea energiei electrice consumate.

SC Electrica - SDFEE Arad face precizarea că neprezentarea conduce la deconectare pentru neplată, iar începând cu data de **01.10.2002** taxa de deconectare-reconectare este de

- **740.400 lei** pentru debranșare din contor;
- **740.400 lei** pentru debranșare din firidă:
- **1.015.600 lei** pentru debranșare de la stâlp;

De asemenea vă rugăm să prezentați citirea corectă (declararea indexului real al contorului) pentru a evita acumulările de kwh pe contor și astfel creșteri nejustificate ale sumei achitate pe măsură ce cresc tarifele la energie. La citirile de regularizare care se fac de către angajații SC Electrica - SDFEE Arad din 6 în 6 luni, energia găsită pe contoare se facturează cu ultimul tarif în vigoare la momentul citirii și nu se mai poate achita o cantitate sub această citire.

Atenționăm asupra faptului că facturile de energie electrică **nu se eșalonează la plată și nu se pot plăti în tranșe.**

Anunțăm programul de lucru al ghișeului de consultanță din cadrul Serviciul Energetic:

8 - 13 (luni - vineri)

- clădirea nouă pe B-dul Iuliu Maniu Nr. 65-71 - **camera 19**

La acest birou se vor prezenta toți clienții, agenți economici (consumatori mari și consumatori mici) care solicită **racorduri și branșamente noi, reavizări și avize de amplasament.**

Clienții de tip consumator casnic se prezintă la centrele de relații cu clienții, astfel:

- CRC Arad Municipal; Arad, B-dul Iuliu Maniu Nr. 65-71
  - pentru consumatorii din Municipiul Arad;
- CRC Arad, Exterior; Arad, B-dul Iuliu Maniu Nr. 65-71
  - pentru consumatorii din zona Lipova, Ch.Criș, Pecica, Săvârșin, Sântana, Externe.
- CRC Ineu; Ineu, Str. Decebal Nr. 28
  - pentru consumatorii din zona Pâncota, Sebiș, Gurahonț, Ineu;

Sperând într-o bună înțelegere din partea clienților noștri, Conducerea SC Electrica - Sucursala Arad, vă mulțumește pentru înțelegere și speră într-o mai bună colaborare pe viitor.

(2734663)

Anunț

SC FDFEE Electrica Banat SA - Sucursala de Distribuție și Furnizare a Energiei Electrice Arad vă prezintă modul de calcul al valorii energiei electrice consumate de clienții - consumatori casnici care au optat pentru tariful social (tip CS).

Acest mod de calcul a intrat în vigoare din data de 09.11.2002 odată cu noile tarife pentru energia electrică, fiind un mod de calcul aprobat cu Ordinul nr. 28/23.10.2002 al ANRE-art. 11 (Autoritatea Națională de Reglementare în domeniul Energiei) publicat în MO nr. 799/04.11.2002 - partea I.

Modul de calcul este următorul:

- se stabilește numărul de zile de facturare:
- numărul de zile se înmulțește cu 2 Kwh/zi și rezultă cantitatea de energie tarifată cu prețul tranșei I care este actualmente de 1331 lei/kwh;
- din cantitatea totală înregistrată se scade cantitatea facturată cu prețul tranței I, iar diferența dacă există se tarifează cu prețul tranșei a II-a care este actualmente de 5724 lei/kwh;

Cantitatea maximă a tranșei I este de 2 kwh/zi.

Prețul kwh pentru diferite categorii de clienți și tipuri de tarifare:

- **casnic social: I 1331 lei/kwh**
  II 5724 lei/kwh
- **casnic standard - cu abonament: 2093 lei/kwh**
  - cu abonament/zi: 1038 lei/zi
- **monom simplu (tip D) joasă tensiune pentru angajații economici: 2372 lei/kwh**

Toate tarifele aplicate se găsesc în Monitorul Oficial Nr. 72901/04.11.2002 - partea I.

(2734664)

VÂNZĂRI APARTAMENTE O CAMERĂ

Vând garsonieră confort I sporit, cameră, bucătărie, baie, hol, balcon, îmbunătățiri, str. Brezoianu, etaj III, 6.700 USD, negociabil. Telefon 0257 - 272891. (28740)

VÂNZĂRI APARTAMENTE DOUĂ CAMERE

Ocazie! Vând 2 camere, Romanilor, parchetat, contorizat, faianțat, 10.500 USD. Telefon 270856; 0766.231.477. (28549)

Vând apartament 2 camere, semidecomandat, etaj I, Grădiște. Telefon 0723.489.200. (28650)

Vând apartament 2 camere, str. Tudor Vladimirescu, colț cu Andrei Mureșan, contorizat individual căldură. Telefon 230436. (28898)

Vând apartament două camere, Podgoria, ne(mobilat). Telefon 274024 (după masa); 0744.546.579. (28989)

VÂNZĂRI APARTAMENTE TREI CAMERE

Vând apartament 3 camere, Legea 112, încălzire centrală gaz, central, preț convenabil. Telefon 210288; 0744.522.034. (28717)

Vând apartament asociație - central, 3 camere + 1 cameră, garaj, 50.000 USD. Telefon 270856; 0766.231.477. (28549)

Vând apartament 3 camere, în Chișineu Criș, toate îmbunătățirile, str. Teilor, bloc C5, etaj III, ap. 15, foarte avantajos. Telefon 0744.290.433. (28636)

Vând apartament în asociație, 3 camere, dependințe, 110 mp + anexe, grădină, bucătărie, garaj, pivniță 100 mp, total 210 mp. Telefon 210727. (28644)

VÂNZĂRI APARTAMENTE PATRU CAMERE

Vând apartament 4 camere, etaj I, cu 3 balcoane închise, zona UTA. Telefon 286705, 0724.786.967. (28760)

VÂNZĂRI CASE

Vând vilă - Vlaicu. Telefon 0745.634.885; 276553. (28369)

Vând sau schimb cu apartament 3 camere central, casă deosebită toate utilitățile + piscină. Telefon 250718, 0724.420.840. (28603)

Vând casă, Micălaca, str. Lipovei nr. 77. Telefon 0722.226.403. (28714)

Vând casă, grădină, localitatea Covăsânț. Telefon 280377; 385058. (28713)

Vând casă și grădină mare, în Felnac. Telefon 411213 (28641)

Vând casă 4 camere, Pârneava, 43.500 USD, negociabil. Telefon 0257 - 251471. (28772)

Vând casă în Secusigiu, 4 camere, anexe, grădină mare, preț 9.800 Euro, negociabil. Telefon 255662. (28856)

Vând casă 2 camere + 1 anexă, teren 700 mp, front 13 m, toate utiiitățile, Micălaca, str. Constanța nr. 8, cu ieșire la str. Junilor, preț 25.000 USD, fix. Telefon 0722 588.642, seara. (4226757)

Doriți casă cu 6 camere, zonă centrală - Zimandul Nou? Merită văzută! Telefon 0721.041.494. (4226762)

Vând casă cu etaj, str. Dorobanților nr. 15. Telefon 211409. (28914)

Vând 1/2 casă, solidă, 4 camere, garaj Boul Roșu, Legea 112. Telefon 283632. (28867)

Vând vilă tip Duplex, 500 mp, termopan, piscină, încălzire proprie, zonă centrală. Telefon 0745.347.177. (28235)

Vând casă (2 corpuri), Păuliș, cu grădină + anexe. Telefon 219446. (4226291)

VÂNZĂRI TERENURI

Vând 5.000 mp, teren intravilan, Aradul Nou, posibilități gaz, apă, agent termic, curent. Telefon 0722.355.963. (28703)

Vând 10 ha pădure esență tare, vârsta exploatării, zona Vășoaia. Telefon 286705, 0724.786.967. (28760)

VÂNZĂRI AUTO

Vând OPEL OMEGA T.D., 1995, full extrase, înmatriculat, preț 8.700 Euro, negociabil. Telefon 0722.292.611. (28870)

Vând 5 CHIULOASE AUTO recondiționate, cu garanție. Telefon 247122, 349922. (4226719)

Vând ANVELOPE ARO, Jeep - 500.000; autoturisme 13, 14 - 300.000; 15, 16 - 400.000 și camioane. Telefon 259339, 563027; 0744.706.321. (28502)

Vând CUTIE VITEZE MAN, preț convenabil. Telefon 0740.671.729. (28600)

Vând Ford Tranzit 8+1 locuri, din 1997, preț convenabil. Telefon 0744.645.923. (28666)

Vând tractor U650, plug, disc, remorcă. Informații telefon 0745.307.645. (28675)

Vând Peugeot 309 SX, anul 1988, stare foarte bună. Telefon 349777. (28613)

Vând Opel Vectra, fabricație 1993, benzină, servo, central, ABS, airbag, geamuri electrice, alarmă, negru metalizat, preț 4.800 Euro, negociabil. Telefon 0723.735.554. (4226736)

Vând Dacia Papuc 2 locuri, anul 2002, carosat, 4.500 Euro, negociabil. Telefon 0724.786.981; 0724.786.967; 263615, 286705. (28760)

Vând tractor 445 DT cu cabină, stare perfectă de funcționare, preț 3.300 Euro negociabil. Telefon 0722.28[illegible] 287340, orele 8-16. (28772)

Vând Volkswagen Golf II benzină, trei uși, an 1989, persoană fizică, preț 3.000 Euro, negociabil. Telefon 255662. (28856)

Vând Dacia Papuc, fabricație 1991, motor defect, preț 1.000 Euro. Telefon 0722.159.694. (28630)

Vând tractor U650, în stare de funcționare și toată gama de utilaje agricole, toate la prețuri accesibile. Telefon 0745.878.788. (28900)

Vând Tico, 13.000 km, 1999, stare perfectă. Informații telefon 256399, 8-17, luni-vineri. (28930)

Vând 2 autobasculante, carosată de 10 to, excavator. Telefon 244803. (28405)

Vând Datsun Bluebird, persoană fizică, CIV, 1982, stare bună, 800 $, negociabil. Telefon 289994; 0740.116.188. (4226751)

Ocazie! Vând Dacia an 1987, numere noi, stare bună, 690 $. Telefon 283632; 0722.344.705. (28867)

Vând Cielo, an 1997, 140.000 km, un singur proprietar, preț 4.200 $. Telefon 0744.548.386. (158690)

Vând Dacia 1410 TLX Break, albă, 1998 noiembrie, 2.000 $. Telefon 0744.552.086. (28860)

Vând camion Volvo 8 tone. Telefon 259088, 0723.352.966. (28904)

Vând buldozer S 1500, tractor U-650, Dacia Nova, firmă nou înființată fără datorii. Telefon 0745.469.379. (28950)

VÂNZĂRI ELECTRO

Vindem CASE de MARCAT, CÂNTARE ELECTRONICE, CONSUMABILE. Telefon 272727. (27891)

Vindem cheș și în rate (second hand) MAȘINI de SPĂLAT, TV COLOR, FRIGIDERE, COMBINE, LĂZI, VITRINE FRIGORIFICE, CONGELATOARE, ASPIRATOARE, VIDEO, Calea Radnei nr. 225. Telefon 0257-259339, 563027; 0744.706.321. (28502)

Vând combină frigorifică, nouă, Polar, cu două compresoare și afișaj electronic. Telefon 0744. 507.236. (4226733)

Vând foarte ieftin, garanție, TELEVIZOARE COLOR, MAȘINI AUTOMATE, COMBINE, CONGELATOARE, LĂZI, VITRINĂ frigorifică. Telefon 274600. (28618)

Vând ladă frigorifică Arctic, cu 5 sertare, în stare foarte bună. Telefon 235093, după ora 17. (28885)

Vând TV COLOR, MAȘINI SPĂLAT, FRIGORIFICE, garanție. Telefon 233511. (28895)

Vând CONGELATOR sertare 3-8, LADĂ frigorifică, COMBINĂ frigorifică, FRIGIDER, made GERMANIA. Telefon 274118. (28512)

Vând mașină spălat vase și pahare digitală pentru RESTAURANTE, mașină automată BOCH pentru rufe, uzură 5%. Telefon 289667. (28512)

Vând televizor color PHILIPS 37-68, amplificator 2x300 W și BOXE, video PROFESIONAL, lang PLAY CD-SONY MP3 DECK caset profesional, combină muzicală SONY cu telecomandă, BOXE orchestră, CD auto, radio casetofon auto, amplificator. Telfon 274118. (28512)

VÂNZĂRI DIVERSE

Vând PORCI GRAȘI. Telefon 282251. (28680)

Vând baloți fân, convenabil. Telefon 0744.633.584. (28704)

Vând GARAJ ULTRACENTRAL, zidit, C.F. Telefon 0744.784.443. (28787)

Vând POMI FRUCTIFERI diferite specii, TRANDAFIRI, GARD VIU. Dorobanți, nr. 86. Telefon 535058, SARUSI. (28606)

Vând ROLETE LEMN, ROLETE PLASTIC import, JALUZELE. Telefon 0259/478503; 0745.594.415. (28815)

Vând PLASĂ GARD ZINCATĂ, 25.000 lei/kg, COTURI și BURLANE FUM, 35.000 lei/buc, str. VRABIEI 4. Telefon 289997. (28454)

Vând 3 mașini de cusut industriale. Telefon 0740.115.107. (28337)

Vând dormitor, canapea, mobilă de bucătărie. Telefon 338151; 0740.115.107. (28337)

Vând 80 oi cu preț la vedere. Telefon 216869; 0745.368.667. (28572)

Vând sălaș în spatele Hanului de la Răscruce. Telefon 279472. (28670)

Vând garaj din cărămidă, autorizat, str. Banu Mărăcine. Telefon 368904, seara. (28674)

Vând FERMĂ ANIMALE, 26 boxe cu padoc, CASĂ LOCUIT și ANEXE, TEREN 500 mp. Telefon 0722.344.785; 250202. (28741)

Vând 4 bucăți cățel Dog German Arlechin, 6 săptămâni, vaccinați, deparazitați, 50 Euro, negociabil. Telefon 210181, 0745.162. 513, 0745.023.641. (28825)

Vindem ROLETE PLASTIC import, ROLETE LEMN, garanție. Telefon 0259/134807; 0745. 827.725. (28937)

Vând CHERESTEA, cantități mari, GRINZI, CĂPRIORI, DULAPI, SCÂNDURĂ. Telefon 0723. 298.630; 0721.801.909. (28936)

Vând PARCHET FAG, PERVAZURI (fag, stejar), PALUX. Telefon 235271, 0744.555.338. (4226714)

Vând BOLȚARI 300x250x200, 8.200 lei, mc - 500.000. Telefon 0257/281491, 0722.381.750. (28589)

Vând detectoare radar Cobra, ultima generație. Telefon 0740. 333.120. (28880)

Vând mașini brodat industriale. Telefon 0723.575.050. (28880)

Vând garaj autorizat, Micălaca bl. 532. Telefon 460665, seara. (28956)

Vindem INSTALAȚII ÎNCĂLZIRE noi, TERMOTECĂ, CALORIFERE, FITINGURI; rate. Telefon 0740.848.239. (28990)

Vând NISIP și BALAST la domiciliul clientului. Telefon 257769. (28985)

Vând mașină de spălat automată - Haidu; xerox; mașină de tricotat; aspiratoare 2 bucăți; hidrofor cu rezervor de 80 litri; bicicletă semicursieră rusească pentru piese; schiuri; cabină baie demontabilă. Telefon 0740.853.611. (28991)

CUMPĂRĂRI TERENURI, IMOBILIARE

Cumpăr teren arabil în comuna Grăniceri. Telefon 228592 sau 0744.788.111. (28694)

CUMPĂRĂRI AUTO

Cumpăr 5 CHIULOASE (motoare Diesel) pentru recondiționat. Telefon 247122, 349922. (4226719)

Cumpăr FORD-FIESTA 1,6 lt, 2 uși, înmatriculat, avariat. Telefon 274118; 0740.821.339. (28512)

CUMPĂRĂRI ELECTRO

Cumpăr frigider 600.000, combină, congelator, ladă frigorifică, aragaz 1.200.000. Telefon 273965; 0721.838.968. (4226737)

CUMPĂRĂRI DIVERSE

Cumpărăm VACI, TAURI și JUNINCI. Le plătim imediat. Telefon 250866; 0745.681.191. (28970)

Cumpăr coltar sufragerie, ofer 2.500.000, stare bună. Telefon 273965; 0721.838.968. (4226737)

Cumpăr PORUMB BOABE și ȘTIULEȚI. Telefon 0744.784. 568; 274833. (28731)

Cumpăr PORUMB în cantități mari. Telefon 0723.298.630; 0721.801.909. (28936)

Cumpăr oi. Telefon 0744. 477.085; 0257 - 373567. (3224644)

LOCURI DE MUNCĂ

Angajez urgent PATISERĂ și VÂNZĂTOARE. Telefon 0723.434.501.

SC SECURITY angajează PERSONAL PAZĂ, băieți și fete. Telefon 228786. (28615)

SOCIETATE COMERCIALĂ angajează VÂNZĂTOARE experiență magazin alimentar. Telefon 281349, dimineața. (28909)

Caut COLABORATORI activi, inteligenți, energici pentru CÂȘTIG SUPLIMENTAR. Telefon 0745.251.105. (28508)

(Continuare în pagina 14) ☛

(Urmare din pagina 13)

Firmă încălțăminte în CURTICI, angajează CROITORI MANUALI și la MAȘINĂ, cu experiență. Telefon 206164. (28715)

SC DAF ARAD SERVICE SRL, scoate la concurs postul de ECONOMIST. Cerințe: experiență în domeniu, cunoașterea programului Wizcount constituie avantaj. Informații la telefon 0257 - 272200. (4226734)

Firma ALTEX, renumită pe piața produselor ELECTRONICE și ELECTROCASNICE, își desfășoară activitatea cu un deosebit succes printr-o rețea de 55 magazine la nivel național. Datorită ritmului accelerat de dezvoltare, dorim să angajăm PERSONAL VÂNZĂRI - MAGAZIN ALTEX. RESPONSABILITĂȚI: promovarea imaginii firmei pe plan local; prezentarea și comercializarea produselor electronice și electrocasnice. CONDIȚII: absolvent studii medii/superioare; cunoștințe de operare PC; disponibilitate maximă de lucru. SE OFERĂ: beneficiați de siguranța ce o oferă lucrul în cadrul unei firme mari; posibilități de perfecționare a carierei; recompensarea în funcție de performanțe. Persoanele interesate sunt rugate să trimită un CV și o scrisoare de intenție la numărul de fax 0233/230817 sau prin E-mail la personal@altex.ro. Informații suplimentare se pot obține la telefon 0233/210671. (f. 2734589)

BLAISE-DAS SRL, oferă servicii de SELECȚIE și PLASARE forță de muncă. Selecționăm INGINERI pentru vânzări. Relații la telefon 251932; 306077. (28862)

SC BANATIA, producător salopete de lucru, import GERMANIA, angajăm CONFECȚIONERE. Informații str. Unirii nr. 7, et. II. Telefon 0257-211882. (28866)

Angajăm OPERATOR CALCULATOR, cunoștințe WORD, EXCEL (autocad-avantaj), disponibil program prelungit. Telefon 0722.698.865; 0744. 507.211. (28928)

Angajez BRUTARI cu experiență. Telefon 0257-211564; 0257-283085. (28919)

Angajăm CONFECȚIONERE. Se oferă salariu atractiv. Telefon 349119. (28917)

DIGITAL FOTO angajează TINERI maxim 30 ani. Cerințe: engleză și operare PC. Informații str. Mircea Stănescu nr. 2. (28916)

SOCIETATE COMERCIALĂ angajează în condiții avantajoase, GESTIONAR produse cosmetice, 20-35 ani, preferabil cu experiență. Telefon 213343. (28952)

SOCOM „PIELARUL" Arad angajează CONFECȚIONERE FEȚE ÎNCĂLȚĂMINTE calificate și necalificate (mașiniste, la masă) și ȘTANȚATORI în piele. Informații telefon: 236116 biroul personal sau la sediul societății din str. Ghiba Birta nr. 16. (f.2734653)

Angajăm FEMEI și BĂRBAȚI pentru CURĂȚENIE INDUSTRIALĂ. Informații telefon 271753, între orele 8-17. (28823)

Angajăm CONFECȚIONERE, experiență. Oferim salariu atractiv, tichete masă. Telefon 256044. (28842)

Firma MGA (producție mobilier tapițat) angajează pentru secția croitorie MAȘINISTE. Se oferă salarii substanțiale, bonuri masă, transport gratuit pe raza municipiului Arad. Informații telefon 288177; 287947. (28840)

Magazinul de muzică „Siesta" angajează personal vânzări. C.V. se depune între orele 14,30 - 17, str. Horea nr. 1.

SC AUTO MDA SRL angajează PORTAR. Informații 286283. (28899)

LUCIA M angajează VÂNZĂTOARE-confecții. Informații telefon 210200; 0722.275.644. (28894)

Angajez PATISERĂ cu experiență 1 an; VÂNZĂTOARE fast-food. Informații 280850. (28955)

Angajez OSPĂTARĂ BAR, Aradul Nou (la spălătorie auto). Telefon 0721.949.346. (4226289)

SC „ARCOOM" SCCA, Arad, str. Clošca nr. 8, telefon 255889, angajează CONFECȚIONERI la mașini de cusut industriale; TINERE pentru calificare la locul de muncă. (28964)

Fabrică încălțăminte angajează FUNCȚIONAR ECONOMIC. Condiții obligatorii: cunoștințe operare calculator și limba italiană. Telefon 272240. (4226768)

Angajăm VÂNZĂTOARE-GESTIONARĂ și FEMEI pentru feliat pâine. Telefon 0744.597. 431. (4226767)

Angajăm PAZNIC în SÎNLEANI, numai cu garanție. Telefon 0721.364.989 și seara 289481. (4226764)

SC angajăm AGENT COMERCIAL. Oferim salar atractiv + bonus. Fax 0257-214554. (28949)

Angajăm MUNCITORI NECALIFICAȚI pentru lucrări CONSTRUCȚII. Telefon 229089, 0721.235.012, 0788.302.675. (28971)

Bar MACAO angajează OSPĂTARE. Telefon 251383. (28983)

SC MAGIC caută femei, bărbați, muncă în ISRAEL. Contract un an. Orele 10-17. Telefon 211400. (28988)

PRESTĂRI SERVICII

Școala de șoferi VÂRTACI, completează 7 locuri. Telefon 246527; 0721.477.552. (28969)

Repar ieftin: FRIGIDERE, CONGELATOARE; garanțial. Deplasare gratuită. Telefon 217451; 0722.417.397. (28987)

SC SILDOR PROD SRL. Reparații: FRIGORIFICE casnice și comerciale. VINDE: VITRINE FRIGORIFICE NOI. Telefon 0257 - 349121, 0257 - 270622, 0722.630.442. (c)

DIVERSE

Consiliul local PĂULIȘ organizează în data de 11.12.2002, licitație publică deschisă pentru vânzarea unor TERENURI situate în PĂULIȘ, în vederea realizării unor construcții. Informații privind licitația-sediul primăriei Păuliș, telefon 0257-388101.(1586092)

SOCOM „PIELARUL" ARAD, vinde la licitație construcțiile situate în sat HORIA, comuna VLADIMIRESCU nr. 498-499, terenul aparținând Primăriei comunei Vladimirescu (2407 mp). Construcțiile constau în: hală de producție (192 mp) + șopron metalic (400 mp) + anexe. Licitația va avea loc în data de 27.11.2002, ora 10, la sediul central din Arad, str. Ghiba Birta nr. 16. Înscrierile pentru participare la licitație și plata taxei de înscriere se face până în data de 26.11.2002, ora 13. Informații la telefon 250429. (f.2734653)

SOCOM „PIELARUL" ARAD organizează în data de 27.11.2002, ora 10, pentru vânzarea SPAȚIULUI din Calea Aurel Vlaicu nr. 165-169 (fost complex Fortuna), în suprafață de 89,80 mp. Înscrierile se pot face până la data de 26.11.2002, ora 13, la sediul cooperativei din str. Ghiba Birta nr. 16, unde va avea loc și licitația. Informații suplimentare la telefon 250429; 236116. (f.2734653)

Tămăduitoarea
MARGARETA,
dezleagă orice fel de FARMECE și BLESTEME, vindecă ALCOOLISMUL, împreunează pe cei ce se iubesc, DEZLEAGĂ CUNUNII. O găsiți la telefon 0723.925.449. (28952)

Lidera și incontestabila vrăjitoare din România,
AURELIA ARDELEANCA,
cea mai cunoscută în țară și peste hotare, dezleagă: farmece și blesteme, cununii legate, scoate argintul viu, lecuiește beția, impotența, ajută în afaceri, aduce persoana iubită înapoi. Telefon 0723.924.535. (28984)

Cea mai autentică TĂMĂDUITOARE
VALENTINA,
desface FARMECE, CUNUNII, scoate ARGINTUL VIU, vindecă epilepsia, IMPOTENȚA, ajută în AFACERI. Telefon 0721.564.457; str. Imașului bloc 1, etaj I, ap. 6. (28886)

În atenția tuturor cititorilor, doamna,
VALERIA ,
vă poate anunța ce poate rezolva: DEZLEAGĂ CUNUNII, lecuiește BEȚIA, impacă FAMILII DEZBINATE, aduce PERSOANA IUBITĂ înapoi și multe altele. Telefon 0257-279568; 0744.288.220. (28854)

Sunt Elena din Deva mulțumesc doamnei
ELVIRA,
că m-a lecuit de o BOALĂ foarte grea, mă durea îngrozitor capu și burta și nu mai aveam putere să merg iar doamna ELVIRA mi-a scos ARGINTUL VIU de la prima ședință. Telefon 0722.911.918. (28947)

TURISM

NOU!!! AMAD TOURISTIK efectuează transport persoane GERMANIA și AUSTRIA. Pe liniile directe ITALIA, FRANȚA, SPANIA, PORTUGALIA la prețul biletelor de călătorie dus-întors reduceri de 35%. Rezervări str. Clošca, nr. 2. Telefon 254453; 0788.324.988. (c.)

Pletl

Asigură zilnic transport de persoane în GERMANIA pe ruta: Passau - Regensburg - Nürnberg - Würzburg - Aschaffenburg - Frankfurt - Giessen - Siegen - Köln - Düsseldorf - Essen - Dortmund - Deggendorf - Landshut - Mühldorf - Augsburg - Ulm - Heilbronn - Stuttgart - Pforzeim - Karfsruhe - Heidelberg - Mannheim. Călătorii în autocare noi, moderne, însoțitoare de bord, două bagaje gratuite, o masă caldă în UNGARIA. Cu plecare din KARLSRUHE: SPANIA, FRANȚA, PORTUGALIA. Intermediem asigurări medicale. Informații și înscrieri, la AGENȚIILE PLETL din: ARAD, telefon 057/252291; LIPOVA - 057/561377; 563011. (c.)

ÎNCHIRIERI

Ofer spre închiriere apartament 3 camere central, mobilat, toate condițiile, încălzire proprie (eventual birouri firmă). Telefon 0257 - 251894; 0740.114.233.

Ofer închiriere apartament ultracentral, 3 camere, gaz, garaj. Telefon 280600. (28913)

Închiriez SPAȚIU DE PRODUCȚIE sau DEPOZIT. Telefon 244803. (28405)

Închiriez (ofer) 85 mp SPAȚIU COMERCIAL sau birouri, str. Eminescu, nr. 30. Telefon 281375. (28957)

Solicităm ÎNCHIRIERE sau CUMPĂRARE în rate, SPAȚIU COMERCIAL. Telefon 0740. 848.239. (28990)

PIERDERI

Pierdut certificat de înmatriculare numărul J.02/107/21.02.1991 eliberat de Camera de Comerț și Industrie județul Arad pe numele firmei SC MOBILIER TAPIȚAT ARAD SRL. Îl declar nul. (28839)

† DECESE †

Cu durere anunțăm încetarea din viață, a celui ce a fost soț, tată și bunic
MELNICZKY CAROL,
în vârstă de 72 ani. Înmormântarea va avea loc azi, 18 noiembrie 2002, ora 14, de la domiciliul din str. Ghioceilor, nr. 80, la Cimitirul Eternitatea. Familiile îndoliate: MELNICZKY și ANDRIEȘ.

† Cu adâncă durere în suflet, anunțăm încetarea din viață, a iubitului nostru soț, tată, socru, bunic,
UNC
DIMITRIE.
Înmormântarea va avea loc azi, 18 noiembrie, ora 14, de la domiciliu din NĂDAB, nr. 292. Dumnezeu să te odihnească în liniște și pace! În veci nemângâiați: soția LUCREȚIA și copiii: TUȚU cu soția ALUNIȚA și fiica DENISA, și fiica NUȚI DRĂGAN cu soțul TEODOR și fiii GABRIEL și CĂTĂLIN.

Familia col. (r) URSU LIVIU, anunță decesul mamei
URSU
MARIA
în vârstă de 79 ani. Înmormântarea va avea loc azi, 18 noiembrie 2002, ora 13,30 de la domiciliul din Arad, str. Lipovei, nr. 49. Nu te vom uita niciodată! Familia îndurerată.

† SERVICII FUNERARE †

RO STYL COMPANY
SERVICII FUNERARE COMPLETE
PRODUCĂTOR SICRIE
ARAD, STR. M. EMINESCU 22, TELEFON 214.422
Magazin deschis și noaptea
OFERIM
● SICRIE 10 MODELE DE LA 800.000 LA 3.600.000
● SICRIE LUX 4 MODELE DE LA 4.500.000 LA 20.000.000
● LENJERIE DECES 6 MODELE DE LA 300.000 la 2.000.000
● CRUCE, LUMÂNĂRI, PROSOAPE, BATISTE, MÂNERE și ȘURUBURI SICRIU
OFERTĂ SICRIU FAG CRUCE RESPETE 1.500.000
APELÂND LA SERVICII: ÎMBRĂCAT, FORMOLIZAT ȘI TRANSPORT BENEFICIAȚI DE 15% REDUCERE
LA SICRIU ȘI TRANSPORTUL LA DOMICILIU GRATUIT
▼PLATA ȘI DUPĂ ÎNCASAREA AJUTORULUI DE ÎNMORMÂNTARE.
PĂREREA DVS. CONTEAZĂ!
TELEFON 094.690.121

IN MEMORIAM "KUKI"
Servicii Funerare Complete
Str. M Eminescu Nr.4
ÎN CURTE
Tel:211.929 - 0723.343.964
Magazin deschis la orice oră
OFERĂ:
SICRIE 10 modele de la 600.000 - 2.800.000
SICRIE LUX 6 modele de la 3.600.000-10.500.000
SICRIE import 70.000.000 lei
Mânere. șuruburi accesorii
LENJERIE 7 modele de la 350.000 - 1.400.000
GRATUIT ! ! ! !
Transportul sicriului la domiciliu
ÎMBĂLSĂMATUL
Plata in Rate ! ! !
Transport Intern și Internațional

† CONDOLEANȚE †

Colectivul de conducere al SC „CORAURA" Arad, împărtășește durerea doamnei OPREA SILVIA, la decesul mamei soacre,
OPREA
DOINA,
și-i transmite sincere condoleanțe. (28970)

Suntem alături de doamna OPREA SILVIA, în momentele grele pricinuite de decesul mamei soacre
OPREA
DOINA.
Sincere condoleanțe! Familia BĂȘCĂRĂU Cornel. (28970)

Transmitem sincere condoleanțe familiei OPREA IOAN și SILVIA, la decesul mamei, respectiv mamei soacre,
OPREA
DOINA.
Familia ADOC Ioan. (28986)

Transmitem sincere condoleanțe familiei OPREA IOAN și SILVIA, la decesul mamei, respectiv mamei soacre,
OPREA
DOINA.
Familia FILIMON Virgil. (28986)

Îndurerați, suntem alături de colega noastră ELENA HADA în marea durere pricinuită de pierderea tatălui ei drag. Elevii clasei XI C, Grup Școlar SEVER BOCU - LIPOVA și diriginta clasei. (28982)

† COMEMORĂRI †

Cu fruntile plecate la tristul tău mormânt, cu ochii înlăcrimați și sufletele zdrobite de durere amintim celor care l-au cunoscut, că astăzi se împlinesc 6 săptămâni de la despărțirea fulgerătoare de cel care a fost iubitul nostru soț, tată, fiu, frate, ginere, cumnat, nepot, verișor,

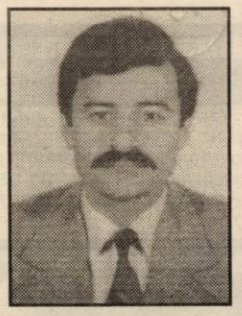

cpt.(r.) prof.
ȘIRIAN ONORIU DUMITRU,
la numai 46 de ani. Rugăm pe bunul Dumnezeu să-i dea odihnă veșnică. Familia în veci îndurerată. (28941)

Cu aceeași nespusă durere anunțăm că azi, se împlinesc 2 ani de la trecerea în eternitate a celei ce a fost esența vieții noastre,
GĂVRUȚA
FLORICA.
Rugăm pe cei ce au cunoscut-o să-i îndrepte un gând pios. Familia. (28912)

Cu durere și veșnic nemângâiați comemorăm azi, doi ani de la trecerea în neființă a iubitei noastre fiică, soră și mătușă,
GĂVRUȚĂ
FLORICA.
Dumnezeu să-ți odihnească sufletul. Părinții și surorile cu familiile: CĂPRAR, BELEJAN, ARSI. (28749)

Au trecut doi ani de tristețe și lacrimi de când a plecat dintre noi cel care ne-a fost soț, tată, socru și bunic,
COMARNESCU
PETRU.
Dumnezeu să-l odihnească în pace! Soția Vichi, fiica Nicoleta, ginerele Romi și nepotul Silviu. (28906)

Au trecut trei ani de când a plecat dintre noi, draga noastră verișoară,
CHIRILĂ
DORINA.
Te vom păstra în gând mereu. Familia BOTAȘ. (28968)

ERLAND ARAD

SERVICE AUTORIZAT MEFIN, HIDROJET, RAR
SERVICE SPECIALIZAT REPARAȚII POMPE INJECȚIE BOSCH

PREȚURI MINIME, APARATURĂ PERFORMANTĂ, CALITATE MAXIMĂ

- REPARAȚII POMPE DE INJECȚIE **ELECTRONICE** ȘI MECANICE PENTRU: AUTOCAMIOANE, AUTOTRACTOARE, UTILAJE AGRICOLE, E.T.C.
- REPARAȚII INJECTOARE.
- PIESE INJECȚIE DIESEL.

SUPER OFERTĂ PROFITAȚI!

• REPARAȚIE CAPITALĂ POMPĂ INJECȚIE U 650	1.799.000 - 1.999.000
• REPARAȚIE CAPITALĂ POMPĂ INJECȚIE RABA	2.999.000 - 3.099.000
• REPARAȚIE CAPITALĂ POMPE INJECȚIE ROTATIVE (SAVIEM, ARO, U 445) (PLĂTEȘTI DOAR PIESELE, MANOPERA GRATUIT)	3.399.000 - 4.199.000

SUNTEȚI POSESORUL UNUI DIESEL?
AVEȚI PROBLEME DIMINEAȚA LA PORNIRE?
VERIFICAȚI-VĂ INJECTOARELE!

VINO CU INJECTOARELE LA ERLAND ȘI BENEFICIEZI DE MANOPERĂ GRATUITĂ LA VERIFICAREA, MANOTAREA ȘI REGLAREA DUZELOR (OFERTĂ VALABILĂ NUMAI ÎN CAZUL DUZELOR CUMPĂRATE DE LA ERLAND).

ASIGURĂM LA CELE MAI MICI PREȚURI DIN STOC ȘI LA COMANDĂ DUZE: **BOSCH**, MONARK, MOTORPAL, LUCAS, SUPER DIESEL, HIDROJET.
POMPE INJECȚIE ȘI PIESE POMPE INJECȚIE DIESEL. (C.A.)

PREȚURILE NU CONȚIN TVA.

SERVICE ERLAND
ARAD, Grădişte, str. I. B. Deleanu, nr.12.
Tel/fax 0257/276 968; 0744/552 174

MAGAZIN ERLAND
ARAD, Grădişte, str. Petru Rareş, nr.84.
Tel/fax 0257/276 951; 0744/681 199

FIABIL
ORIGINAL
ROBUST
DURABIL

DE CE *Ford* focus

- ❒ 3 ani garanție fără limită de km
- ❒ fabricat în Germania 100%
- ❒ simbolul calității în Europa
- ❒ personalitate unică
- ❒ siguranță și confort sporit
- ❒ preț acceptabil începând de la 9420 EUR CIP

S.C. AUTO TECHNIC S.R.L.
Singurul dealer *Ford* din Arad

C. Aurel Vlaicu nr. 121-125 telefon 348.694
program zilnic de la ora 9 - 17

ADUCEM PIESE la comandă originale *Ford*

vă oferă o gamă largă de
Autoturisme Autoutilitare Transport persoane

- *Ford* Mondeo TDCI începând de la **15.550 EUR** CIP
- *Ford* Focus începând de la **9.420 EUR** CIP
- *Ford* Fiesta începând de la **8.530 EUR** CIP
- *Ford* Transit începând de la **15.550 EUR** CIP

un sistem **nou** de rate cu dobândă 9% - fără giranți
fără garanție imobiliară sau ipotecă

(2734634)

MATROS 2000

PODELE LAMINATE

la prețuri fără concurență

Profile
Accesorii
Lambriuri MDF și PVC

Telefon: 0722 253 222, 0257-349.888
Arad, Calea Aurel Vlaicu nr. 28-32
(înainte de STADION UTA - Fosta Școală de Șoferi)
(2734527)

SC
TOPAZ
SRL
cu profil alimentar

angajează director de vânzări
pe Zona de Vest

CERINȚE:
- experiență în domeniu
- disponibilitate pentru deplasări
- permis cat. B
- vârsta 25 - 35 ani
- aptitudini de comunicare

Oferim salariu motivant

Tel. 0744.504.772
(1586278)

SC AGROMEC CHERELUȘ SA

Cu sediul în loc. Chereluș FN, jud Arad, societate aflată în dizolvare conform notărârii Adunării Generale Extraordinare a Actionarilor din data de 28.08.2002 prin Lichidator **SC ACTIV GROUP SRL**, cu sediul în Arad P-ța Avram Iancu nr.10, ap. 3 anunță vânzarea conform Legii 31/1990 prin licitație publică deschisă, cu strigare, a următoarelor bunuri aparținând societății aflate în dizolvare.

- **-3 tractoare U 650 M** cu prețuri între **52.000.000-64.000.000 lei**
- **-6 combine C 14** cu prețuri între **32.000.000-88.000.000 lei**
- **-Vindrover E 303** la prețul de **88.000.000 lei**
- **-Tractor TIH-445** la prețul de **80.000.000 lei**
- **-Cultivatoare CPU-8** cu prețuri între **14.400.000-17.600.000 lei**
- **-Echipament RIFS** cu prețuri între **8.000.000-12.000.000 lei**
- **-Grape stelare GS-1.2** cu prețul de **400.000 lei**
- **-Diverse tipuri de remorci** cu prețuri între **4.800.000-16.000.000 lei**
- **-Semănătoare** cu prețuri între **5.600.000-12.000.000 lei**

Față de licitațiile anterioare s-a aplicat o reducere de 20% a prețului de pornire a licitației.

La prețurile menționate în listă se adaugă TVA-ul. Bunurile pot fi văzute la sediul SC AGROMEC CHERELUȘ SA, zilnic între orele 9-15. Regulamentul de organizare a licitației, lista completă cuprinzând bunurile scoase la licitație și prețul de pornire al acestora pot fi consultate la sediul SC AGROMEC CHERELUȘ SA și la sediul SC ACTIV GROUP SRL P-ța Avram Iancu, nr.10, ap. 3. Licitația va avea loc la sediul SC Agromec Chereluș SA în data de **20.11.2002** începând cu ora **11.00**. Taxa de participare la licitație, nerambursabilă, este de **100.000 lei/participant**. Garanția pentru înscrierea la licitație este de 10% din valoarea de pornire a fiecărui bun, garanția se restituie la sfârșitul licitației participanților care nu au adjudecat bunurile pentru care au licitat. Înscrierile achitarea taxei de participare și achitarea garanției de participare la licitație se pot face la sediul SC AGROMEC CHERELUȘ SA până cel târziu cu 1 oră înainte de începerea licitației. Pentru bunurile ne-adjudecate licitațiile se vor relua în fiecare zi de miercuri a săptămânii, la ora 11.00 după o publicitate prealabilă. Relații suplimentare la sediul SC AGROMEC CHERELUȘ SA, dl. Băcueț Ioan sau SC ACTIV GROUP SRL tel/fax 0257/214821; 0257/214440; mobil 0744/697814 dl. Biriș Ioan.

SC ACTIV GROUP SRL

Lichidator al SC UNIVERSAL ALE SRL, cu sediul în Arad, str. Voievod Moga nr. 52, anunță vânzarea conform Legii 64/1995 prin licitație publică deschisă, cu strigare, a activelor aparținând societății debitoare:

- **autoturism Volkswagen** la preț de **18.000.000 lei**
- **mașini cusut liniare cu tăietor NECHI** la preț de **6.600.000 lei**
- **mașini cusut simple cu tăietor PFAFF la preț de 6.300.000 lei**
- **mașină cusut 2 ace PFAFF** la preț de **12.600.000 lei**
- **mașini încheiat UBERDEK-RINOLDI** cu prețuri între **12.000.000-13.500.000 lei**
- **mașini surfilat OMNITEX cu 2 fire** la preț de **6.000.000 lei**
- **bunuri diverse: birotică, mobilier**

(C.A.)

Lista completă cuprinzând bunurile scoase la licitație, prețul de pornire al acestora și regulamentul de organizare a licitației, pot fi consultate la sediul societății debitoare și la sediul SC „ACTIV GROUP" SRL, P-ța. Avram Iancu, nr 10, ap. 3. **Față de licitațiile anterioare s-a aplicat o reducere cu 70% a prețului de pornire a licitației.**

La prețurile menționate în listă se adaugă TVA-ul. Bunurile pot fi văzute la sediul SC UNIVERSAL ALE SRL, Arad str. Voievod Moga nr. 52, în loc. Galșa nr. 228 și în loc. Șiria, Calea Aradului nr. 1831. Licitația va avea loc în data de **20.11.2002**, începând cu ora **14.00**, în localitatea Șiria, Calea Aradului, nr. 1831. Licitațiile se vor relua în fiecare zi de miercuri a săptămânii, la ora 14.00 după o publicitate prealabilă. Taxa de participare la licitație, nerambursabilă, este de **100.000 lei/participant**. Garanția pentru înscrierea la licitație este de 10% din valoarea de pornire a fiecărui bun. Înscrierile, achitarea taxei de participare și achitarea garanției de participare la licitație se pot face la sediul SC "UNIVERSAL ALE" SRL din Arad, str. Voievod Moga, nr. 52 până în data de **19.11.2002**, iar în data de 20.11.2002 până cel târziu cu o oră înainte de începerea licitației în Șiria, Calea Aradului, nr. 1831. **Relații** la SC "UNIVERSAL ALE" SRL, dna. Elisabeta Baltag, tel. 0257/230.303 sau SC "ACTIV GROUP" SRL tel. 0257/214.821, 0744/697.814 dl. Biriș Ioan.

Abonează-te la noi în perioada 15 noi. - 31 dec., pe lângă prețurile excepționale primești cadou un telefon fix Easyphone

OFERTA CONNEX
- 50 % reducere la abonament în primele 6 luni de contract
- 2 $ bonus pe lângă creditul inițial de 5 $, pentru orice cartela SIM reîncărcabilă Connex Go! sau Kamarad cumpărată și activată în perioada 21 octombrie - 24 noiembrie 2002
- Începând cu 21 octombrie 2002, pureți beneficia de noul model de telefon Motorola T190 la numai 24 $ fără TVA

DEALER CONNEX

CLUB BRAVO
♦Mag. Univ. Somesul, tel. 0723 289 189
♦Str. Horea nr. 2, sub cablul electric, tel.: 0724 448 600

(C.A.)

Biroul executor judecătoresc
VIȚAN ȘTEFAN
Dosar execuțional 13/2001

În data de 27.11.2002, ora 12,00 la Biroul Executor Judecătoresc Vitan Ștefan, Arad, B-dul Gen. V. Milea, nr. 41, Cooperativa de Credit „Banca Populară Phoenix" Arad

vinde la licitație publică **averea debitorilor Sztoica Matei și Sztoica Terezia**, compusă din **casa nr. 2, str. Rozmarinului, loc. Arad**, în suprafață de 558 mp., la prețul de strigare de 306.000.000 lei.

Informații: Biroul Executor Judecătoresc Vițan Ștefan, Arad, B-dul Gen. V. Milea, nr. 41
- Oficiul Juridic al Cooperativei de Credit Phoenix Arad, tel: 0744. 294.895.
(1586266)

S.C. SATLINE S.R.L. TELEFON 251.461, 0744/507.211 SHOW ROOM ARAD, Piata Mihai Viteazul - BL. M7 - PARTER

TÂMPLĂRIE DIN ALUMINIU ȘI P.V.C.

MAGAZINUL FIRST BIKE
ARAD, str. REVOLUŢIEI nr. 85

Vrei să slăbeşti?
Vrei să nu te îngraşi?
Vrei o sănătate de fier?
Vrei să-ţi păstrezi silueta?

ACUM AI OCAZIA
OFERTĂ DE DAI PE SPATE !!!

APARATE FITNESS
O gamă imensă îţi punem la dispoziţie pentru satisfacerea dorinţelor tale

LA PREŢURI INCREDIBIL DE MICI

NU UITA- Tot aici este şi lumea bicicletelor tip Mountain Bike, marca "FIRST BIKE"

(2734592)

Contor ZENNER®

Angajează:

REFERENT COMERCIAL
pentru compartimentul DESFACERE

Cerinţe :
- studii superioare tehnice (TCM, mecanică fină)
- domiciliul stabil în Arad
- abilităţi operare PC (Windows,Word,Excel)
- carnet de conducere cat.B
- stagiul militar satisfăcut (pentru bărbaţi)
- cunoaşterea unei limbi străine (engleză şi/sau germană)
- bune abilităţi de comunicare

Scrisoarea de intenţie şi Curriculum vitae vor fi trimise prin fax 0257 250524 sau prin e-mail la calimente.i@zenner.ro, până la data de 22.11.2002.
Informaţii suplimentare se pot obţine de la sediul societăţii din Arad, Calea Bodrogului 2-4 sau la telefon 208270.

(2734657)

SUZUKI
economic, fiabil, confortabil

SWIFT de la 5.689 € + TVA
GRAND VITARA de la 15.066 € (CIP)

NOU automobile SUZUKI second hand!

RS SARA MOTORS s.r.l. , Calea Aurel Vlaicu, bl. 1, parter
Tel./fax 0257/22.92.72, 25.39.29, www.suzukivest.ro

TÂMPLĂRIE PVC cu GEAM TERMOPAN CALITATE GERMANĂ GEALAN Fenster-Systeme

ARAD, STR. CAIUS IACOB BL.R
FOSTUL Mag. CAMINUL (lângă BANC POST)

Convingeți-vă! Cel mai bun! Cel mai ieftin! în rate!

TELEFOANE 0257-233.950 0722-528.185

DACIA

SE POT CUMPĂRA ÎN
❒ LEASING - pers. juridice şi fizice aut.
❒ RATE - credit BRD
❒ CASH

următoarele tipuri de AUTOTURISME:
- BERLINA - 3950 EUR
- BREAK - 4150 EUR
- DACIA SUP. NOVA - EUROPA 4500 EUR
- CONFORT - 4800 EUR
- RAPSODIE - 5050 EUR
- CAMPUS - 5300 EUR
- CLIMA - 5700 EUR

şi UTILITARE
- Pick-Up 1,6 - 2 loc - 4400 EUR
- DOUBLE CAB 1,6 - 5 loc - 4700 EUR

GARANŢIE: 18 luni dar nu mai mult de 100.000 km

Oferta lunii noiembrie
- DACIA SUPER NOVA „alege o versiune şi primeşti versiunea Superioară"
- Reducere 300 EURO la autot. Dacia berlină şi Dacia break
- DACIA BERLINĂ SAU BREAK în rate (fără să plăteşti nici un leu avans)

Singurul DEALER autorizat din jud. Arad al SC AUTOMOBILE DACIA
IATSA ARAD
cu sediul în Arad (Aradul Nou) str. Şt. cel Mare nr. 2-4 tel/fax. 278.950, tel: 287.366.
- service în garanţie şi post garanţie la automobilele DACIA
- comercializarea gamei complete de piese de schimb de origine DACIA
- montaj accesorii la cerere.

(2734525)

Stimaţi cititori
Cea mai puternică vrăjitoare din România,
inegalabila
IRINA
fiica cunoscutei vrăjitoare Rodica Gheorghe
se află în Arad, la cererea multor persoane importante aflate la necaz.

Telefon: 0721 876 319

IRINA este vrăjitoarea cu cele mai puternice descântece şi ritualuri neştiute de nici o vrăjitoare din România ca şi mama ei Rodica Gheorghe

❍ GHICEŞTE trecutul, viitorul ❍ ÎMPREUNEAZĂ familii dezbinate, cupluri îndrăgostite ❍ FACE DE DRAGOSTE ❍ DEZLEAGĂ cununii, VINDECĂ foarte multe boli care provin prin farmece, descântece benefice pentru spor şi câştig ❍ CONFECŢIONEAZĂ talismane protectoare pentru cinste şi apărătoare de orice rău.

Telefon: 0721 876 319.

❒ Sunt Laurenţiu din Oradea. Îi aduc mii de mulţumiri doamnei Irina căci prin puterile sale a reuşit să mă vindece de patima băuturii care pusese stăpânire pe mine ca pe un demon. La îndemnul familiei am ajuns la d-na Irina care după o şedinţă a reuşit să mă vindece de acest viciu.

❒ Alexandra din Arad mulţumeşte doamnei Irina că i-a vindecat băieţelul de 5 ani de sperietură.

❒ Tania din Timiş: mii de mulţumiri doamnei Irina, care prin harul ei sfânt şi magie albă a reuşit să-mi dezlege cununiile. Acum sunt căsătorită şi am cel mai bun bărbat din lume. Sunaţi cu încredere 0721 876 319.

❒ Nicu din Salonta. Mulţumesc cu lacrimi în ochi acestei doamne Irina că m-a vindecat de epilepsie. Să aveţi sănătate şi putere de muncă.
Sunaţi cu încredere 0721 876 319!

(1586279)

S.C. GEMAJE HAIR S.R.L
Caută

MODELE drăguţe, moderne cu păr blond şi brunet, lung până la talie

pentru filmare video şi poze

într-un catalog de frizuri cu păr scurt.

Pentru detalii sunaţi la 0721-228.827
Marcela Sipos, după ora 10,00

(1586268)

Ştii carte?
Dacă spui „DA" şi POŢI DOVEDI ASTA, te mai întrebăm ceva:
VREI SĂ CÂŞTIGI MULŢI BANI?

Dacă spui „Da", îţi lăsăm o provocare:
Alătură-te echipei noastre de VÂNZĂRI DIRECTE!
Scrie-ne cu mâna ta o scrisoare de intenţie şi un CV, anexează-le o copie după B.I./C.I., pune-le pe toate într-un plic şi - chiar astăzi - adu-le personal sau trimite-le prin poştă la:

EURO STIL
Complex Podgoria, B-dul Iuliu Maniu, 2900 Arad, AR/RO

Menţionaţi pe plic: ato.M A M /cod. F V z D
Pentru informaţii, sunaţi acum la telefon: 0744 - 337.382

(2734609)

MEDIASOFT
Arad, str. Av. Ioan Sava nr. 5, tel/fax 0257 - 255.886
Centru de Formare Profesională a Adulţilor
Organizează CURSURI:
1. Operator calculator (iniţiere Windows, Word, Internet, NC, baze de date) serii din: 21.11.2002 şi din 08.01.2003 dimineaţa
din 15.11.2002 şi din 12.12.2002 seara
2. Contabilitate - după masa -20.11.2002
3. Secretariat computerizat - după masa - 22.11.2002 (tehnoredactare Word, poşta electronică E-mail)
4. Programator ajutor (Access) - după masa - 27.11.02
5. Utilizare Excel - după-masa - 08.01.2003
6. Proiectare asistată (AutoCad 2000) - 08.01.2003
7. Utilizare Internet (creare pagini Web)
Diplome avizate de Ministerul Educaţiei şi Cercetării
Realizare SOFTWARE - în limbajele C, C++, JAVA, SQL, ORACLE
■ Evidenţe contabile - gestiune, producţie, salarii ■ Programe la cerere

(1586277)

BANCA "TRANSILVANIA" S.A.
SUCURSALA ARAD,
Str. Unirii nr. 5-7,
Tel. 057/283.122
Campania
VISA BUSINESS
FRANCO
de comisioane

ADEVĂRUL

Cotidian independent Arad

Anul XIV, nr. 3766

Marți, 19 noiembrie 2002 • 16 pagini • 5000 lei • e-mail: adevarul@arad.ro; adv.pub@arad.ro

BRAT Publicație auditată în semestrul II 2000 — Tiraj mediu zilnic vândut: 33.205

WEST BANK S.A.
ARAD, B-dul Revoluției nr. 88
TELEFON: 284.888; FAX: 285.202
WESTERN UNION TRANSFER DE BANI®
Cel mai rapid mod de a primi bani din toată lumea

A TĂCEA ÎNSEAMNĂ A ACCEPTA SĂ FII PĂRTAȘ LA NELEGIUIRI

Lucrurilor trebuie să li se spună pe nume, pentru a demonstra că trăim într-o societate pe care o credem democratică și nu ne este frică să scoatem adevărul în față. Din acest punct de vedere constatăm, cu forța argumentelor aduse de cetățeni, de locuitorii municipiului și județului, că este vorba de o înstrăinare a conducerii organizației județene a PSD de idealurile social-democrației. De fapt, cei aflați în fruntea acestei organizații nu mai au nimic de-a face cu principiile de bază ale acestei doctrine, mai mult, au uitat de promisiunile făcute în campania electorală. Am mai întâlnit o asemenea sfidare a bunului-simț în legislatura trecută, când CDR-ul a făcut contractul cu România și ne-a amăgit cu cei 15.000 de specialiști. În 2000 am crezut că organizația județeană a PDSR este capabilă să scoată județul Arad din marasmul în care a fost adus de guvernările anterioare, și am crezut și mai tare acest lucru după transformarea PDSR în PSD, partid aflat de acum la conducerea țării, devenit cel mai important și puternic. Din păcate, la nivelul județului Arad, această speranță s-a transformat repede în deziluzie, după ce conducerea PSD a fost acaparată de o gașcă formată din oameni dubioși, cu moralitate îndoielnică, oportuniști, afaceriști oneroși, la care minciuna a devenit temelia activității cotidiene.

Unii mai nou veniți din alte poluri politice, radical opuse social-democrației, cu ambiții mari și, nu lipsiți de subtilități machiavelice, au reușit să îndepărteze pe cei care-i puteau deranja din derularea afacerilor, bazându-se pe câțiva membri de partid cu vechi state, sfătoși, dar micuți la minte și la faptă.

Pentru a-și consolida poziția și la centru au intrat în cârdășie cu persoane dubioase, tot oportuniste care, de dragul puterii, a unor funcții promise, erau în stare de orice. Printr-un concurs de împrejurări au ajuns și în funcții de conducere în cadrul PSD Arad, în dauna unor oameni valoroși, cu priză la alegători. Ce să mai spun de deputatul Ionescu Dan, din București, care a fost „numit" vicepreședinte al organizației locale a PSD. Că a fost „numit" nu e nimic, dar oare ce a făcut pentru județul Arad și ce ar putea face un om ca el, ales deputat pe listele PD.

DOREL ZĂVOIANU

(Continuare în pagina 5)

Potrivit Barometrului de Opinie Publică realizat de Metro Media Transilvania

ROMÂNII - NEMULȚUMIȚI DE ACTIVITATEA GUVERNULUI

✷ Printre principalele motive de nemulțumire se numără: corupția, lipsa locurilor de muncă, modul în care funcționează economia de piață ✷ PSD, cu 53 la sută, conduce în topul preferințelor electoratului ✷ Ion Iliescu și Năstase - la egalitate în topul încrederii populației

Pagina 4

Pagina 6

De la agenda curentă a Inspectoratului Școlar Județean la... schimbarea generalului

Premiile de fidelitate „Adevărul" pe luna noiembrie

Pagina 3

CINCI CÂȘTIGĂTORI DIN MUNICIPIU, CINCI DIN LOCALITĂȚILE JUDEȚULUI

• Tragerea la sorți a fost efectuată de dl. PETRU BALAȘ, președintele Tribunalului Județean Arad

Foto: MARCEL CANCIU

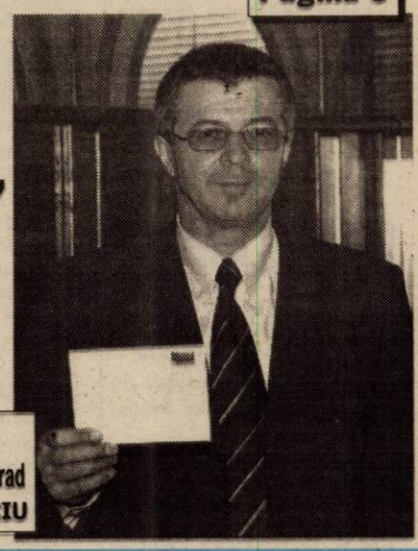

Pagina 8

Interviu cu criticul de teatru ION PARHON, directorul Festivalului Național de Teatru Clasic de la Arad

Pagina 7

Foto: VIOREL MUSCA

Agricultură

VIA Canada
Firmă de Avocați din Toronto Canada vă asistă pentru
Emigrare
Project S.A.,
Bd. Decebal nr. 2-4, cam. 124
Tel. 214.678

PARBRIZE
Geamuri laterale și lunete
pentru
Autoturisme
Autocamioane
Autocare
Tractoare
Tripon&Tripon Impex
Arad, Dîmboviței 30
Tel. 247.844 Tel/Fax 274.461

Pagina 4

MOARTE SUSPECTĂ ÎN MICĂLACA

S.C. RESCO S.A. vinde
spații comerciale
Informații tel.
0744-788.105
0744-709.051

CÂȘTIGĂ ÎMPREUNĂ CU UTA!
FII ARĂDEAN PE VIAȚĂ!
CUMPĂRĂ ACȚIUNI LA UTA!
Te așteptăm zilnic la sediul clubului între orele 11 - 14, tel. 289.204.
(c.b.)
Partenerii UTA: WEST BANK, ROWO, ROMTRANS, METAL COMP, ERIKA INVEST, LACKNER & SCHWARZ, HELVETICA MILK, AGRIROM, PLETL, ERREA, IMAR, GENERAL BETON, INSTAL GROUP, MR FAB, FERONERIA

ÎNCHIRIEZ SPAȚII PRODUCȚIE
500 m², 1000 m², 1500 m² – cu toate utilitățile
TELEFOANE
272.812, 0721.269.706

Calendar

◆ Astăzi, Soarele răsare la ora 7 și 6 minute și apune la ora 16 și 53 de minute.

◆ Au trecut 321 zile din acest an. Au mai rămas 44 de zile până în anul 2003.

◆ **Praznicul zilei: Biserica ortodoxă:** Sf. Prooroc Avdie; Sf. Mc. Varlaam; **Biserica greco-catolică**: Sf. Pf. Avdie; Sf. M. Varlaam.

A venit barza!

La Arad: Tucudean Diana Larisa, **Marin** Maria-Alexandra, **Luca** Andreea-Ionela, **Buda** Timotei-Robert, **Holea** Gabriel-Sebastian, **Horoșan** Angelica-Natalia

La Lipova: Siminic-Rus Darius Traian

La Ineu: Mosonia Paul, **Iacob** David, **Stan** Alexandru, **Toda** Alin Paul, **Abrudean** Dănuț.

CINEMATOGRAFE

Dacia: Dl. Deeds - Moștenire fără voie (SUA) 10; 12; 14; 16; 18; 20

Mureșul: Totul despre băieți (Anglia) 10; 12; 14; 16; 18

Arta: Intenții ucigașe (SUA) 16; 18; 20

Sala Mică: Spirit - Armăsarul Vestului sălbatic (Franța) 15,30
E. T. Extraterestrul (SUA) 18,30

Progresul (duminică): Star Wars - episodul II Atacul clonelor (SUA) 15,00
Ușuraticul (SUA) 17,00

PREȚUL AURULUI

BANCA NAȚIONALĂ. Pentru gramul de aur de 24 K: prețul cu ridicata - 343.357 lei, iar prețul de achiziție - 309.021 lei. Prețuri înregistrate ieri.

PIAȚA NEAGRĂ. Aur 14 K: cumpărare - 180.000 lei/g, vânzare - 210.000 lei/g. **Aur 18 K**: cumpărare - 250.000 lei/g, vânzare - 340.000 lei/g.

HOROSCOP

Marți, 19 noiembrie 2002

Berbec (21.03-20.04). Va fi nevoie să dați dovadă de gândire creatoare pentru că sunt necesare noi idei și planuri pentru a face lucrurile să meargă ca pe roate.

Taur (21.04-20.05). Față de hărțuielile cumplite la care ați fost supus în ultimele zile, veți constata că și cea mai mică schimbare va fi binevenită.

Gemeni (21.05-20.06). Tocmai când vă resemnaserăți cu ideea că aproape totul merge prost în viața voastră, totul va începe să meargă bine.

Racul (21.06.-22.07). Înainte să vă afundați în muncă până peste urechi, aruncați o privire atentă vieții dvs. particulare.

Leul (23.07-22.08). Dacă veți ține pasul cu schimbările vă veți menține în frunte, însă va trebui să reveniți uneori pe pământ pentru a rezolva unele lucruri.

Fecioara (23.08-22.09). După o perioadă dificilă, puteți începe să vă relaxați și să vă simțiți bine.

Balanța (23.09-22.10). Este posibil să priviți unele vești care vă vor deschide noi orizonturi și vă vor pune pe gânduri.

Scorpion (23.10-21.11). Canalizați-vă energia către lucruri noi, care să vă stimuleze și rugați pe cineva să vă ajute, să vă familiarizați cu aceste noutăți.

Săgetător (22.11-21.12). Poate este cazul să vă permiteți să vă dedicați unor activități plăcute, care să vă distragă atenția, după care puteți reveni la ceea ce faceți de obicei.

Capricorn (22.12-19.01). Ar fi grozav să petreceți puțin timp cu niște vechi prieteni și chiar să mergeți la o petrecere.

Vărsător (20.01-20.02). Deși totul pare să meargă ca pe roate, va trebui totuși să așteptați până în weekend ca ritmul dvs. propriu să funcționeze la parametri optimi.

Pești (21.02-20.03). Primiți noi sarcini, aveți noi posibilități și ar fi bine să o luați încet înainte de a vă implica prea mult.

„Adevărul" vă ascultă

La telefonul dimineții, 280944, între orele 9,00-12,00

● Nimic nu e... magic

D-na Gabriela Zahan din Arad este nemulțumită de serviciile promise de o firmă de intermedieri de locuri de muncă în străinătate și vrea să afle câți oameni au rămas cu ochii-n soare după ce au apelat la serviciile firmei Magic International. Dânsa spune că „am avut tangențe cu această firmă și am rămas profund dezamăgită. Mai exact, ni s-a promis că vom putea merge la muncă în străinătate contra unei anumite sume de bani. Banii i-am dat, dar nimic. Nu s-a luat nici un fel de atitudine din partea acestei firme. Mai mult decât atât, am aflat de la Poliție că există mai multe plângeri împotriva firmei mai sus-amintite. Aș dori ca toți cei care au fost lăsați cu ochii-n soare de firma Magic International să mă contacteze la numerele de telefon 27.10.26 sau 0766/56.18.87, pentru a vedea ce măsuri putem lua împotriva acelor oameni care ne tot poartă cu prețul."

● Arbori... problematici

D-na Valeria Ienci din Arad, strada Școlii, spune că „la numerele 49-51 există niște copaci care au crengile destul de mari. Problema e că aceste crengi pun în pericol firele de înaltă tensiune și s-ar putea ivi situații neplăcute. Nu vine nimeni să taie aceste crengi sau nu se mai ocupă nimeni de imaginea orașului nostru?"

Pentru a afla care ar fi rezolvarea cazului, am discutat cu dl. Edeleni Coloman, director al Gospodăririi Comunale Arad, care ne-a spus că: „GCA este doar executantul unor asemenea lucrări, în speță amenajarea spațiilor verzi, tăierea copacilor etc. Persoanele care au probleme în acest sens trebuie să depună o cerere la Primărie, care ne va da nouă - GCA-ului - comanda, iar noi vom rezolva problema într-un mod cât mai rapid și profesionist cu putință. Dar, încă o dată spun, trebuie depusă acea cerere la Primărie.

Redactor de serviciu, R. M.

METEO

Vremea se menține caldă pentru această perioadă, deși temperatura aerului va scădea. Cerul va prezenta înnorări temporare în cursul zilei, când izolat va ploua slab. Vântul va sufla slab până la moderat din sud-vest. Temperaturi maxime: 15° la 18° C. Temperaturi minime: 5° la 8° C.

A plecat dintre noi

† Ilin Ivanca (1921)

Datorii mari la bugetul asigurărilor sociale de stat

Corpul de Control al Direcției Generale de Muncă și Solidaritate Socială (DGMSS) Arad a verificat în ultima perioadă 60 de agenți economici. La aceștia, inspectorii de specialitate au constatat datorii totale de peste 42 de miliarde de lei. Din suma totală, peste 39 de miliarde de lei reprezintă datorii la bugetul asigurărilor sociale de stat, iar 3,8 miliarde sunt datorii la fondul de șomaj.

Dl. Victor Neamțiu, directorul general al DGMSS Arad ne-a precizat că dintre cei 66 de agenți economici verificați, în topul datornicilor se situează **Agroindustriala Pecica,** cu 11 miliarde de lei, societate urmată de **S.C. Amahouse SRL**, cu 6,7 miliarde de lei, **S.C. Traco SRL**, cu 3,7 miliarde de lei etc.

N. O.

UTILITARE

PIEȚE, TÂRGURI

Astăzi este zi de piață la Sebiș, Almaș, Apateu, Semlac, Sântana, Șilindia, Vârfurile. Târguri săptămânale se desfășoară astăzi la Chișineu Criș, Almaș, Șilindia și Vârfurile.

Mâine, miercuri, va fi zi de piață la Păncota, Beliu, Buteni, Șiclău, Macea, Vânători, Pecica, Șiria și zi de târg la Beliu și Buteni.

FARMACII DE SERVICIU

■ Farmacia **REMEDIUM** Arad, B-dul Revoluției nr. 52-54. Program luni-vineri: 7,30-20,00, sâmbătă 8,00-14,00. Telefon 233195; ■ Farmacia **TEAHAFARM**, B-dul Revoluției nr. 65. Program: luni-vineri 8-21, sâmbătă 9-13. Telefon 254.587; ■ Farmacia **„OMNIAFARM"**, Calea Aurel Vlaicu, Bl. Z28, cu program zilnic de la orele 8,00-22,00. Telefon 271724; ■ Farmacia **SENSI BLU, ARAD I** B-dul Revoluției nr. 43. Program non-stop, inclusiv sâmbătă și duminică. Telefon 254.527; ■ Farmacia **SENSI BLU ARAD II** B-dul Revoluției nr. 93. Program zilnic 8-22 - inclusiv sâmbăta și duminica. Telefon 214.955; ■ Farmacia **ELPIS PHARM, Micălaca**, zona Piața Soarelui, str. Voinicilor colț cu str. Păsunii, Bl. 193, sc. A, parter. Program: luni-vineri 8-20, sâmbătă 8,30-14. Telefon 259.619; ■ Farmacia **LIBRO PHARMA non stop** Calea Aurel Vlaicu 60-68 (lângă stadionul (UTA) telefon 212.992. ■ Farmacia **LARIFARM**, Calea Aurel Vlaicu, la parterul blocului Z 24 are program de lucru zilnic, între orele 7,00 - 23,00, telefon 246622.

URGENȚE STOMATOLOGICE

Cabinetul de pe str. Crișan (în spate la Gionelli) are program non-stop. Telefon: 253794. Cabinetul din B-dul Revoluției nr. 62, ap. 6, asigură urgențe între orele 9,00-19,00. Telefon: 256.665.

Și Cabinetul Stomatologic din Calea Victoriei nr. 7 A asigură zilnic urgențe, inclusiv sâmbăta, între orele 10-15. Telefon 095.565.622.

SANITAR -VETERINARE

Dispensarul veterinar din Aradu Nou efectuează examen **TRICHINELOSCOPIC** la carnea de proc pentru depistarea cazurilor de **TRICHINELOZĂ**. Program: zilnic, între orele 8-18, sâmbăta și duminica de la 8 la 12. Telefon 287.298. (1586257)

ÎNTRERUPERI DE CURENT

Marți, 19 noiembrie (9-15): str. Spitalului Bl. 1, 3, 5, str. Șaguna, Mărășești, Rațiu în zona Piața Spitalului; **(11-15)**: Sabin Drăgoi Bl. 7, 8, 9; Splaiul Praporgescu; **(8-11):** Fabrica de ceasuri Victoria

ADMINISTRAȚIA FINANCIARĂ

Administrația Financiară a municipiului Arad: Asistență contribuabili (impozitul pe venitul global) - telefon 280633, 280733, int. 199 între orele 8,00-12,00. Informații suplimentare la www.finantearad.ro

TELEFON DE URGENȚĂ LA POLIȚIE: 955

Noul număr de centrală telefonică al I. J. P. (Inspectoratul Județean de Poliție) Arad: 207.100

Ce faci de revelion? Dar prietenii tăi ce fac?

Îți spunem noi! Te abonezi la CONNEX și petreci împreună cu 3 prieteni Revelionul la Continental Astoria***

ALCATEL 311 1.599.000 lei** NOKIA 3310 1.999.000 lei**

Siemens A50 1.399.000 lei**

Motorola T190 899.000 lei**

Și în **plus** pentru fiecare abonament și cartelă reîncărcabilă cumpărată beneficiezi **pe loc** de servicile **Continental Aerobic:** masaj; saună;dance aerobic

OFERTA CONNEX

Promotia pentru abonamentele standard
● 6 luni cu 50% reducere la abonament (primele 3 luni de contract și lunile 7, 12 și 14)
● 3 luni cu 50% reducere la toate convorbirile naționale în rețea (Connex-Connex)
Promotia pentru abonamentele de afaceri
● 3 luni cu 50% reducere la abonament (primele 3 luni de contract)

+ 2 $ bonus* pe lângă creditul inițial de 5$, pt. orice cartelă SIM reîncărcabilă Connex Go! sau Kamarad cumpărată și activată în perioada 21 octombrie - 24 noiembrie 2002.

*Valabil 30 de zile de la activare; suma neconsumată se retrage.
**Prețul include TVA și este valabil numai cu conectare, în limita stocului disponibil.

BestSound
Arad: Bd.Revoluției nr. 79-81(la Galeria Astoria) Str. Iuclan Blaga nr.13 luni - sâmbătă (10:00 - 22:00)
Ineu: Str. Republicii, nr.17
Nadlac: Str. Independenței, nr.84
Sebiș: Parcul Libertății
Ch.Criș: Str. Înfrățirii, nr.64

DEALER CONNEX

(2734266)

De la Teatrul Veșnic Tânăr, UN SPECTACOL RELIGIOS

Sâmbăta trecută, elevii clasei de **Actorie** de la **Școala de Artă**, au prezentat publicului (format din părinți și prieteni) un nou spectacol. În primele zile din postul Crăciunului, actorii de la **Teatrul Veșnic Tânăr**, prin poezii și cântece cu tematică religioasă, au adus în sufletele spectatorilor câte ceva din puritatea și căldura care ar trebui să ne anime mereu. Spectacolul a fost realizat de actrița **Emilia Dima Jurcă**, selecția versurilor aparținând poetului **Nicolae Nicoară Horia**. A doua zi, duminică, Teatrul Veșnic Tânăr a prezentat același spectacol la Biserica din Gai. În spiritul sărbătorilor tradiționale, doamna Emilia Dima Jurcă mai pregătește cu elevii clasei de Actorie un program de colinde și, după aceea, un spectacol Eminescu.

C. L.

Business Jet Romania
Bulevardul Revoluției 66B
Tel/fax 284.010,228.227
E-mail:businessjet@inext.ro

● Bilete avion ● Turism ● Transport ● Asigurari

BILETE DE AVION LA CELE MAI MICI PRETURI

Emitere pe loc ✷Plecare din: Arad, Timisoara, Budapesta

OFERTE TURISTICE UNICE

Weekend Viena: Hotel4*,mic dejun, autocar 4*, 147 €

Revelion: Austria, Franta, Italia, Romania, Ungaria

Revelion Exotic: Bali, Egipt, Hawaii, Mauritius, Republica Dominicana, Tenerife, Thailanda, Tunisia

Schi: Austria, Franta, Italia, Romania, Slovacia, Slovenia

(c. 536)

S.C. „Adevărul" SRL nu-și asumă responsabilitatea pentru conținutul articolelor publicate, aceasta revenind în exclusivitate autorilor.

Echipa de serviciu

IOAN TULEU secretar de redacție
Bianca Felea, Ioan Leac, Adela Pop, Dina Rujan, Ramona Vidulescu tehnoredactare computerizată
Doina Jurcă, Fira Răzman, Aurica Telcian, Dacian Toduța corectură

Cursul valutar*

– VALORI ÎNREGISTRATE IERI, 18 NOIEMBRIE 2002

Denumirea valutei	BNR	BCR		BRD		Banca Transilvania		Banca Românească		Bursa neagră	
		C	V	C	V	C	V	C	V	C	V
Euro	33820	33373	33910	33640	34080	33200	33700	33444	34141	33400	33600
Dolar S.U.A.	33510	33450	33650	33350	33700	33400	33650	33380	33680	33400	33500
Forint	143	134	147	138	145	137	147	-	-	137	142

RED CHILI
Vinuri Princiare de pe Dealurile Tohani
Se apropie LUNA CADOURILOR
Vreți să gustați o picătură din Rai? Avem Rai de Murfatlar
Magazinul RED CHILI din Arad zona Podgoria (lângă Miki) vă oferă cele mai rafinate băuturi la prețuri de producător

Prin intermediul unei fundații suedeze

APARATURĂ STOMATOLOGICĂ DE ULTIMĂ ORĂ ȘI TRATAMENTE DENTARE PROFILACTICE

Membrii fundației suedeze **„Rada Kreten"** și-au făcut un obicei din a veni anual la Sânicolaul Mic, unde au înființat un cabinet stomatologic folosit pentru tratamente gratuite de care beneficiază elevii de la școala primară și gimnazială.

De aproximativ o săptămână, medicul suedez **Leif Borg,** care face parte din delegația venită la Sânicolau, lucrează cu copiii de dimineața până seara, încercând să le inoculeze o nouă metodă de profilaxie dentară, foarte uzitată în Suedia, dar necunoscută la noi.

Pentru că este foarte ocupat, am reușit cu greu să luăm legătura cu domnia-sa beneficiind în acest sens de sprijinul prof. univ. dr. Lizica Mihuț, rectorul Universității „Aurel Vlaicu", instituție cu care Fundația suedeză intenționează să pună pe picioare noi proiecte.

– D-le doctor, ce v-a determinat să alegeți pentru „misiunea" dvs. cartierul arădean Sânicolaul Mic?

– Fundația noastră este condusă de un preot, care a intrat într-o relație de colaborare cu părintele Gligor, din Sânicolau. Al doilea motiv ar fi că am intenționat încă de la început să ne desfășurăm activitatea într-o comunitate mai mică și mai puțin dezvoltată, să lucrăm cu copiii care nu au condițiile existente într-un municipiu cum este Aradul.

– În ce constă, cu exactitate, activitatea pe care o desfășurați aici?

– Noi lucrăm în domeniul profilaxiei dentare, domeniu în care Suedia este pe primul loc în lume. Învățăm copiii de la vârste foarte mici, chiar de la patru ani, cum să evite apariția cariilor și a altor probleme dentare. Le spunem ce să mănânce, cum să mănânce, cât să mănânce și le recomandăm pastele de dinți cele mai eficiente.

– Din câte suntem informați, înțelegem că ați făcut și câteva donații...

– Da, am împărțit scaune stomatologice la Gurahonț, la Universitatea „Vasile Goldiș", unde am donat Facultății de Medicină și instrumentar de ultimă oră, am înființat un cabinet stomatologic pentru pensionari și intenționăm să mai dotăm unul pe care-l vom pune la dispoziția studenților de la „Aurel Vlaicu".

Fundația suedeză va intra într-un proiect comun cu Universitatea „Aurel Vlaicu" și Clubul Rotary din Arad, reprezentat de dl. ing. Nicolae Bâra, care a și avut această inițiativă. Proiectul se va concretiza în înființarea unui cabinet stomatologic, de serviciile căruia vor beneficia, în mod gratuit, studenții universității.

SORINA AMBRUȘ
Foto: **VIOREL MUSCĂ**

Doctorul Leif Borg face cunoștință cu Universitatea „Aurel Vlaicu"

Premiile de fidelitate „Adevărul" pe luna noiembrie

CINCI CÂȘTIGĂTORI DIN MUNICIPIU, CINCI DIN LOCALITĂȚILE JUDEȚULUI

În pofida majorărilor succesive de preț la hârtie, cerneluri, consumabile, energie, carburanți etc. prețul abonamentului ziarului „Adevărul" a rămas nemodificat de aproape un an de zile, abonații putând să-și asigure primirea cotidianului preferat la jumătate din prețul ziarului cumpărat zi de zi de la chioșcuri. Pe lângă această importantă economie bănească, abonații pot câștiga lunar câte zece premii de fidelitate, în valoare de 1.000.000 de lei fiecare, premii menite să recompenseze, așa cum o arată și numele, statornicia acestui important segment de cititori. Încercând să fructifice această șansă, aproape 7300 de abonați au trimis în această lună pe adresa redacției taloanele de concurs iar ieri, la sediul redacției, a avut loc desemnarea prin tragere la sorți a câștigătorilor, **invitat principal fiind dl. PETRU BALAȘ, președintele Tribunalului județean Arad.** Ne-au mai onorat, ca de fiecare dată, cu prezența apropiații noștri colaboratori de la Oficiul județean de poștă Arad PAVEL RĂZMAN (șeful oficiului), ILIE TRIPA și IOAN BUGARIU (inspectori principali). După introducerea în urnă a plicurilor și amestecarea lor a urmat desemnarea celor zece fericiți abonați, invitatul nostru purtând noroc în egală măsură abonaților din municipiu și celor din localitățile județului. Câștigătorii premiilor de fidelitate din această lună sunt:

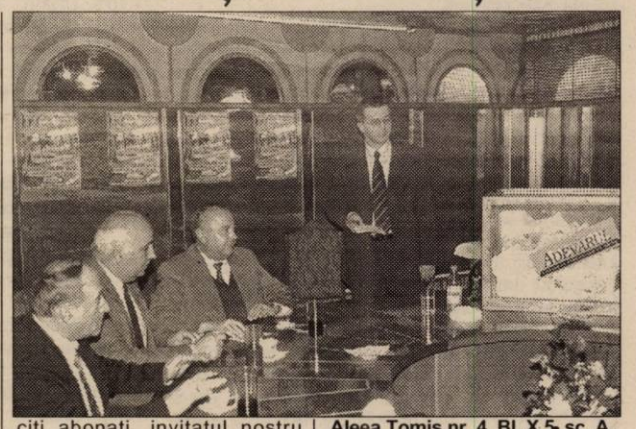

1) Prunduș Florin-Ionel, Arad, str. A. Mureșanu nr. 1, ap. 5;

2) Balazs Ludovic, Arad, str. Clujului, Bloc 83, sc. A, ap. 14;

3) Chișeoan Ioan, Macea nr. 573;

4) Derșidan Liviu, Vladimirescu, str. Octavian Goga nr. 39;

5) Maier Ovidia, sat Turnu, nr. 293;

6) Botaș Nicolae, Arad, Aleea Tomis nr. 4, Bl. X 5, sc. A, ap. 1;

7) Pilinski Alexandru, sat Vânători, com. Mișca;

8) Mara Victor, Arad, str. Porumbului nr. 31;

9) Roszik Mirela, Mănăștur nr. 442, comuna Vinga;

10) Voian Maria, Arad, str. Zimbrului nr. 5, Aradul Nou.

Cei zece abonați sunt invitați joi, 21 noiembrie a.c., ora 12, la sediul redacției pentru a-și ridica premiile pe baza buletinului de identitate și a chitanței-abonament valabilă pe luna noiembrie.

M. CONTRAȘ
Foto: **M. CANCIU**

DIRECȚIA MUNCII ARAD - PRIMUL LOC PE ȚARĂ!

Direcția Generală de Muncă și Solidaritate Socială (DGMSS) Arad se află pe primul loc pe țară în ceea ce privește aplicarea legii venitului minim garantat.

Dl. VICTOR NEAMȚIU, directorul general al D.G.M.S.S. Arad ne-a declarat că recunoașterea a venit din partea conducerii Ministerului Muncii și Solidarității Sociale, la recenta întrunire de la Covasna.

De la începutul anului, când a intrat în vigoare Legea 416/2001 privind venitul minim garantat, și până în prezent, D.G.M.S.S. Arad a alocat suma de 49 de miliarde de lei numai pentru plata celor 6500 de dosare la Legea 416/2001.

Pe lângă acești bani, D.G.M.S.S. Arad a mai virat către Casa de Sănătate alte 17 miliarde de lei, bani pentru asigurarea de sănătate a beneficiarilor Legii 416/2001.

Cum mari probleme în aplicarea Legii 416/2001 nu s-au înregistrat pe raza județului Arad, iar colaborarea cu primăriile a fost una deosebit de fructuoasă, clasarea D.G.M.S.S. Arad pe primul loc între Direcțiile Muncii din țară este una cât se poate de justificată.

N. OPREAN

CARTUȘE ȘI ARMĂ ALBĂ

Nuțiu Dan Adrian, de 26 de ani din Arad, a fost prins de polițiști în incinta unui bar, având asupra lui două cartușe de calibru 7,62 mm, un cartuș de calibru 7,65 mm și un cuțit cu lamă de 15 cm. Tânărului i s-a întocmit dosar penal pentru nerespectarea regimului armelor și muniților.

Pentru a supraviețui

SPITALELE DIN JUDEȚ TREBUIE SĂ SE REPROFILEZE

La conferința de presă de la Prefectură, condusă de consilierul Dimitrie Nica, a fost invitat **dr. Dorin Lazăr**, noul (dar și vechiul) director al Direcției de Sănătate Publică, care a vorbit despre numirea lui în funcție.

„Am mai condus direcția între 1993-1998 și nu-mi va ridica nici un fel de probleme, mai ales că între timp am fost la șefia Spitalului Județean, o instituție mult mai greu de ținut în frâu. Marea problemă va fi punerea în practică a programului de reformă care se referă și la restructurarea foarte serioasă a unităților din județ."

De la 1 ianuarie, spitalele din județ vor fi preluate de comunitățile locale, care nu vor putea suporta costurile. În aceste condiții, dr. Lazăr consideră că primarii se vor gândi de două ori și vor găsi soluții pentru transformarea spitalelor în unități sanitare cu alt profil, care să-și justifice activitatea și banii consumați.

„Majoritatea spitalelor din județ sunt de fapt niște instituții medico-sociale. Mulți dintre pacienți se internează pe timp de iarnă în spital pentru că nu au lemne de foc. Or, nu se poate continua în acest ritm. Pentru că, dacă stăm să analizăm, fiecare spital a primit exact banii cuveniți pentru munca prestată."

Despre activitatea sa la conducerea Spitalului Județean, dr. Dorin Lazăr a ținut să menționeze, ca o realizare foarte importantă, diminuarea furturilor din alimentele achiziționate pentru mesele bolnavilor.

În legătură cu persoana care va prelua conducerea Județeanului, dl. director a declarat: **„în zilele următoare voi avea mai multe discuții cu cei din Prefectură și cu primarul Dorel Popa, pentru a cădea la o înțelegere cu privire la persoana care are curajul și este dispusă să se înhame la o asemenea muncă."**

S. AMBRUȘ

Alcool, la volan

Polițiștii de la serviciul circulație au reținut în ultimele 24 de ore 26 de certificate de înmatriculare, pentru preschimbare sau defecțiuni tehnice și 20 de permise de conducere din care 5 pentru conducerea sub influența alcoolului. S-au urcat băuți la volan: **Iuga Gheorghe**, de 39 de ani, **Mladin Mircea Tiberiu,** de 33 de ani, **Jurcan Viorel**, de 30 de ani, **Politic Cristian,** de 22 de ani, toți din Arad și **Czank Attila**, de 33 de ani, din Iratoș.

S. A.

ROMÂNII - NEMULȚUMIȚI DE ACTIVITATEA GUVERNULUI

● Printre principalele motive de nemulțumire se numără: corupția, lipsa locurilor de muncă, modul în care funcționează economia de piață

Majoritatea populației continuă să fie preponderent nemulțumită de activitatea Guvernului, indiferent de domeniul în care se desfășoară aceasta, relevă Barometrul de Opinie Publică (BOP), ediția octombrie 2002, realizat de Metro Media Transilvania și dat publicității luni.

Astfel, în legătură cu reducerea corupției, "nemulțumiți sau foarte nemulțumiți" se declară 79 la sută din cei intervievați, față de doar 12 la sută cei care afirmă că sunt "mulțumiți sau foarte mulțumiți".

În ceea ce privește activitatea din domeniul industriei, cota de nemulțumire depășește 70 la sută, aproape același procent fiind exprimat și în legătură cu ceea ce a făcut Executivul în privința locuințelor.

Un procent mai mare de cetățeni care se declară "mulțumiți sau foarte mulțumiți" se înregistrează în domeniul educației - 48, față de 44 care se declară nemulțumiți, în timp ce acțiunile întreprinse în privința asigurării ordinii publice a atras un procent egal de mulțumiți și nemulțumiți - 47.

Un decalaj foarte mare este înregistrat în domeniul agriculturii - 73 la sută nemulțumiți, față de 21 la sută mulțumiți, al asigurării locurilor de muncă - 70 la sută nemulțumiți, față de 14 la sută mulțumiți, dar și al sănătății - 64 la sută nemulțumiți, față de 32 la sută mulțumiți și al privatizării - 60 la sută nemulțumiți, față de 28 la sută mulțumiți.

Peste 50 la sută dintre respondenți s-au declarat nemulțumiți (39 de procente) sau foarte nemulțumiți (13 procente) de modul în care funcționează economia de piață în România, în timp ce 12 la sută se declară mulțumiți și doar unu la sută foarte mulțumiți.

O cotă mare de nemulțumire se remarcă și în ceea ce privește modul în care funcționează democrația în România. 32 la sută dintre persoanele intervievate se declară nemulțumite, iar opt la sută foarte nemulțumite.

● PSD, cu 53 la sută, conduce în topul preferințelor electoratului

PSD ar obține 53 la sută din voturi în cazul în care duminica viitoare ar avea loc alegeri parlamentare.

PSD este urmat de PRM - 19%, PNL - 12%, PD - 10%, UDMR - 4%, PUR - 1%, PNȚCD - 1% și doi la sută spre un alt partid, arată sondajul.

Raportat la precedentul barometru de opinie, realizat în iunie 2002, PSD înregistrează o scădere de două procente. Tot două procente pierde și PD, un cîștig important fiind înregistrat de PNL (de la cinci la sută în iunie, la 12 la sută) și PRM (de la 17 la 19 la sută).

● Iliescu și Năstase – la egalitate în topul încrederii în personalitățile politice

Ion Iliescu și Adrian Năstase se află la egalitate în topul încrederii populației în personalitățile politice, ambii întrunind 44 la sută din răspunsurile arătînd "multă și foarte multă încredere".

Peste jumătate dintre subiecți (53 la sută) arată că au "puțină și foarte puțină încrdere" în Ion Iliescu, iar 50 la sută au dat aceleași răspunsuri în cazul lui Adrian Năstase.

Întrebați cui i-ar da votul, dacă duminica viitoare ar avea loc alegeri pentru președinte, 32 la sută dintre cei intervievați au optat pentru Ion Iliescu, iar 20 la sută pentru Adrian Năstase. În opțiunile electoratului urmează Corneliu Vadim Tudor, cu 17 procente, Theodor Stolojan, cu 15 procente și Traian Băsescu, 12 procente. Dintre respondenți, 35 la sută sunt nehotărîți și opt la sută afirmă că nu ar vota.

DAN IVAN A REPREZENTAT PARTIDUL UMANIST LA COTROCENI

Dan Ivan, vicepreședinte al Partidului Umanist (social-liberal), filiala Arad, a făcut parte din delegația umanistă care s-a întâlnit, zilele trecute, cu președintele Ion Iliescu, la Palatul Cotroceni. Delegația partidului umanist a fost formată din șapte persoane, în fruntea căreia s-a aflat liderul PUR, Dan Voiculescu. Conform celor declarate de către vicepreședintele Dan Ivan, discuțiile s-au axat pe oportunitatea alegerilor anticipate. Astfel, umaniștii au ținut să precizeze că alegerile anticipate nu-i avantajează, dar dacă Guvernul și Președinția consideră că acestea sunt în interesul României, PUR va fi de acord cu anticipatele.

D. ALBU

ARĂDENI ÎN DELEGAȚIA ROMÂNĂ LA MADRID

Ieri, la Madrid, s-a desfășurat „Forumul economic al oamenilor de afaceri din România și Spania". Delegația română în capitala Spaniei a fost condusă de premierul Adrian Năstase. Județul Arad a fost reprezentat la acest eveniment de către Florian Torcoș - director general al S.C. Central S.A. Arad și Carmen Peița - Zona Liberă Curtici-Arad.

Pe lângă întâlnirile dintre reprezentanții firmelor din cele două țări, s-a semnat și un acord de cooperare între Camera de Comerț și Industrie a României și Consiliul Superior al Camerelor de Comerț și Industrie din Spania. De asemenea, a fost negociat un acord de colaborare între UGIR 1903 (România) și Confederația Organizațiilor Patronale Spaniole.

În județul Arad, în ceea ce privește participarea în societățile arădene, Spania ocupă locul 25, cu șapte societăți (cea mai cunoscută fiind, probabil, Espano Forest - aflată acum în lichidare).

UN TÂNĂR ȘI-A ÎNJUNGHIAT CONCUBINA

Leczeg Teodor, de 29 de ani, din Mișca, a băut mai mult decât trebuia, la un local din comună. Pe fondul consumului de alcool, L.T. și-a înjunghiat concubina cu un cuțit pe care îl avea asupra lui. Victima a fost internată de urgență la Spitalul Județean din Arad, starea ei fiind stabilă. Agresorul a fost reținut de poliție și este cercetat pentru comiterea infracțiunii de vătămare corporală gravă. Urmează să fie prezentat Parchetului cu propunerea de arestare preventivă.

LANSARE DE CARTE

Miercuri, 20 noiembrie a.c., la Biblioteca Centrală „Tudor Arghezi" a Universității de Vest „Vasile Goldiș" Arad, va avea loc lansarea de carte a distinsului cadru didactic al Facultății de Medicină Generală, medic specialist - Medicină Internă - **Prof. univ. dr. Maria Pușchiță**, cu titlul ***Medicina Practică - Note de informare.***

Lucrarea oferă cu generozitatea caracteristică autoarei și un ghid practic adresat tinerilor discipoli în medicină, pentru o eficientă documentare din literatură și realizarea unui articol medical. Nu sunt omise nici cadrele care aspiră la excelență în medicină, oferindu-se și repere pentru redactarea unei teze de doctorat.

MOARTE SUSPECTĂ, ÎN MICĂLACA

Ieri dimineață, în Micălaca, la intersecția străzii Renașterii cu str. Frăției, a fost găsit pe marginea drumului un cadavrU care purta urme evidente de lovire. Ca urmare, o echipă de polițiști condusă de comisar șef Gheorghe Țica și comisar Aurel Moise s-a deplasat la fața locului pentru a efectua cercetări cu privire la cauza decesului și a-i identifica pe eventualii agresori. După cum ne-a informat inspector E. Moțiu, din primele cercetări a reieșit că victima este un bărbat de 48 de ani care, în noaptea de 17 pe 18 noiembrie, a participat, împreună cu alte persoane, la o petrecere organizată la hotel Parc sărbătorind doi ani de la nașterea nepotului.

Din partea Parchetului cercetările sunt dirijate de procuror Micle Blag.

Vom reveni cu amănunte.

I. T.

Din joacă

CÂȚIVA COPII AU DAT FOC UNUI AUTOTURISM ARO

Un autorurism ARO 10 cu numărul de înmatriculare AR.01.SRM - proprietatea lui **Mihai Herman** din Arad - a luat foc, vineri seara în parcarea blocului 20 din cartierul Alfa. În jurul orei 19,00, câțiva copii din cartier și-au găsit un mod mai ciudat de a se juca. Au achiziționat câteva cutii de chibrituri pe care le aprindeau și le aruncau în aer. Din nefericire, joaca lor inconștientă s-a lăsat cu pagube. Un autoturism ARO ce se afla în apropiere a luat foc. Flăcările s-au întins afectând și un autovehicul Volkswa-gen, care era parcat în apropiere.

O echipă a Grupului de pompieri „Vasile Goldiș" din Arad a sosit repede la fața locului, cu o autospecială, reușind să oprească focul în mai puțin de o jumătate de oră.

NADIA BODRAN

MARȚI, 19 NOIEMBRIE 2002

TVR 1

7,00 Jurnal
7,10 Bună dimineața, România!
10,30 Teleshopping
11,00 Iartă-mă! - rel.
12,05 Teleenciclopedia - rel.
13,15 Pașiuni - s.
14,00 Jurnalul de prânz
14,25 Avanpremieră
14,30 Puncte cardinale
15,00 Vector III
16,00 Kronika
17,05 Așa e viața - s.
17,50 Știri
17,55 Vitrina lui Leo (I)
18,30 Minijurnal - Știri pentru copii
18,35 Vitrina lui Leo (II)
19,00 Jurnal. Meteo. Sport
20,00 Secretul ochilor verzi - suspans, Italia, 2001, p. I
21,55 Seară bună!
23,00 Jurnalul de noapte
23,30 Cu ochii'n 4
0,00 Magic și divin: Secretul mumiilor
1,00 Drepturile omului - rel.
2,00 Jurnal - rel.
3,00 Copilul Râului Alb - f. SUA, 1995

TVR 2

8,30 Tribul - s.
9,00 Gândit în România
9,30 În inima Africii - rel.
10,00 Diminețile unui bărbat cuminte
11,10 Poesis
11,20 Medalion de interpret
11,55 Atenție la neatenție - s.
13,00 Lumea lui Chiț-chiț
13,45 Desene animate - rel.
15,05 Toți, împreună
15,50 Tribuna partidelor...
16,25 Expediții în necunoscut
17,00 Tată, am încurcat-o! - s.
17,30 Banatica (emisiune în limba germană)
18,00 Spații subiective
19,00 Preluare *Jurnal* Canalul România 1
19,45 Știri regionale
20,00 Documentar - Aventurieri ai medicinei
21,05 NATO acum!
22,40 Mihai Viteazul - f. istoric, România, 1970
0,25 Știri
0,30 Remix

PRO TV

7,00 Teo - rel.
7,55 Omul care aduce cartea
8,00 Știrile Pro Tv - Ziarul dimineții tale
* Ce se întâmplă doctore?
9,05 Învață engleza cu Victor
9,30 Tânăr și neliniștit - s. rel.
10,00 Magazin Liga Campionilor UEFA - rel.
11,30 Familia Bundy - s. rel.
12,00 Nume de cod: Eternity - s. rel.
12,55 Știrile Pro Tv
13,00 13-14 cu Andrei Gheorghe
14,15 Criminaliștii - s.
16,00 Tânăr și neliniștit - s.
17,00 Știrile Pro Tv
17,30 Urmărire generală
17,45 Teo
19,00 Știrile Pro TV * Sport * Vremea
20,00 Dușmanul dușmanului meu - thriller, SUA, 1999
22,00 Știrile Pro TV
22,30 Familia Bundy - s.
23,10. Ro
23,15 Arma dreptății - s.
0,00 Știrile Pro Tv
0,30 Ziua judecății - dramă, SUA, 1993

TV ACASĂ

6,00 Perla, cărările iubirii - s. rel.
6,50 Între iubire și ură - s. rel.
7,45 Învață spaniola cu Victor - rel.
8,00 Doctorul casei - rel.
8,15 Povești adevărate - rel.
8,45 Căsuța poveștilor - rel.
9,15 Secretul iubirii - s. rel.
10,15 Terra nostra - s.rel.
11,15 De 3 x femeie - rel.
12,05 2 plus 2 - rel.
12,15 Clona - s. rel.
13,15 Dragoste și putere - s. rel.
13,45 Femei înșelate - s.
15,00 Din viață - rel.
15,30 Betty cea urâtă - s.
16,20 Terra nostra - s.
17,20 Perla, cărările iubirii - s.
18,20 Între iubire și ură - s.
19,20 Doctorul casei
19,30 Povești adevărate
* Vremea de acasă
20,00 Secretul iubirii - s.
21,00 De 3 x femeie
21,50 2 plus 2
22,00 Clona - s.
23,00 5' shopping
23,05 Dragoste și putere - s.
23,30 Povești adevărate - rel.
0,00 Învață spaniola cu Victor - rel.
0,15 Betty cea urâtă - s.rel.
1,00 Marea demascare - rel.
2,30 De 3 x femeie - rel.
3,20 2 + 2 - rel.
3,30 Muzica de acasă - muzica nopții -rel.
4,00 Dansează cu mine! - rel.
5,00 Povești adevărate - rel.
5,30 Acasă la ... cu Ruxandra Săraru - rel.

HBO

8,00 Dragoste și afrodisiace - comedie, 1991
9,40 O femeie sclipitoare - comedie, 1999
11,10 Cea mai bună speranță feminină - dramă, 2000
12,50 Cinema * Cinema * Cinema
13,15 Scopul - dramă, 2001
14,55 Dosarele Y - s.
15,20 Trompeta lebedei - animație, 2000
16,40 Frații - comedie, 2001
18,25 Nebun după Gloria - comedie, Spania, 2001
20,00 Good Will Hunting - dramă, 1997
22,05 Trișorii - dramă, 2000
23,50 Vampirii deșertului - horror, 2001

PRIMA TV

7,00 Prietene și rivale - s. rel.
8,00 Zid
11,30 Mutant X - s. rel.
12,30 Ed - rel.
13,30 Desene animate
13,45 Prietene și rivale - s.
14,45 În familie - s. rel.
15,30 În căutarea dreptății - s.
16,30 Nemuritorul - s.
17,30 Copiii spun lucruri trăsnite
18,00 Focus
19,00 M.A.S.H. - s.
19,30 Vrei să miliardar?
20,00 În familie - s.
20,30 Atitudine negativă - comedie, SUA, 1991
22,30 Focus Plus
23,15 Nemuritorul - s. rel.
0,15 M.A.S.H. - s. rel.
0,45 În familie - s. rel.
1,15 În căutarea dreptății -s.
2,15 Focus - rel.

ANTENA 1-TV ARAD

7,00 Observator
* Sport
8,00 Cafeaua cu sare - emsiune matinală prezentată de Dana Deac
10,00 Știri TVA
10,30 Magazin sportiv - rel.
11,00 Maria Emilia - s.
13,00 Știrile amiezii
13,15 Misiunea imposibilă - s.
14,00 Inspectorul Brannigan - dramă/polițist, SUA, 1975
16,00 Muzică populară
16,25 Publicitate, Promo
16,30 Știri TVA
17,00 Isabella - s.
17,50 Babilonia - emisiune prezentată de Augusta Dumitrașcu
19,00 Observator * Sport * Meteo
20,00 Din dragoste - emisiune prezentată de Mircea Radu
21,57 Publicitate, Promo
22,00 Observator
22,15 Știri TVA
22,30 Marius Tucă Show
0,00 Dilemele vârstei - s.
0,30 Babilonia - rel.
1,45 Observator - rel.
2,45 Cafeaua cu sare - rel.
4,45 Dilemele vârstei - s.rel.
5,30 Marius Tucă show - rel.

TV RCS

9,00 Rock on the Earth - divertisment
9,30 Știri RCS 1 - rel.
10,10 5 minute de carte
10,15 Tradiții și folclor
10,30 Neon Rider - s.
11,15 Dulce ispită - s. rel.
12,00 Microb - rel.
13,30 Știrile RCS 2 - rel.
14,10 5 minute de carte
14,15 Videoclipuri
14,30 Dulce ispită - s.
15,15 Videoclipuri - muzică
15,30 Emis. Life Magazin - rel.
17,00 Conviețuiri
17,30 Știri RCS 1
18,10 5 minute de carte
18,15 Piese lipsă - film, polițist
19,45 Videoclipuri - muzica
20,00 Emisiunea de ce?
21,00 Ți-e frică de întuneric? - s.
21,45 Videoclipuri
22,00 Știrile RCS 2
22,40 Comportament indecent - film, thriller
24,00 Închiderea programului

B1 TV

6,45 Espresso
10,00 Lumea în 10.000 de minute - rel.
11,30 Paranormal - rel.
12,00 La Strada - rel.
12,30 Știri
13,00 Nașul - rel.
14,30 Teleshopping
15,00 Prințul din Bel Air - s. rel.
16,00 Rezumat Bundesliga - rel.
17,00 La Strada
17,30 Prințul din Bel Air - s.
18,00 Report
18,15 **Prințul din Bel Air** - s.
18,45 Știri
19,30 Rising Sun - acțiune, SUA, 1993
21,30 Știri
22,00 Nașul
23,30 Rez. Bundesliga-rel.
0,30 La Strada - rel.
1,00 Știri-rel.

TELE 7 ABC

7,35 Telejurnal - rel.
8,05 Videoclipuri
11,00 Tentații - rel.
12,00 Doc. DW
13,00 Videoclipuri
14,00 Apel: Crimă - rel.
15,35 Videoclipuri
16,30 Biserica primară - rel.
17,00 As Show - rel.
18,00 Doc. DW
18,30 Telejurnal
19,00 Doc. DW
19,30 Concursul de rodeo - f. SUA
21,25 Concert
22,10 Doc. DW
23,00 Telejurnal
23,30 Videoclipuri
1,00 Activ FM

În atenția abonaților

Stimați abonați,

Vă informăm cu regret că, întrucât negocierile cu furnizorii canalelor **RAI** nu au putut fi finalizate, **suntem nevoiți să suspendăm difuzarea acestor canale.**

Vă informăm de asemenea că **acestea vor fi înlocuite în grila noastră de programe cu unele canale italiene tematice, care sperăm să răspundă interesului dumneavoastră.**

Vă mulțumim pentru înțelegere.

Director, PINTEA EMILIAN

(c.b.)

Municipiul Arad ar putea fi condus de un interimar

DOREL POPA NU EXCLUDE O EVENTUALĂ CANDIDATURĂ A SA ÎN CAZUL UNOR ALEGERI ANTICIPATE

Deși subiectul „alegeri anticipate" a fost pus, deocamdată, pe linie moartă - președintele Ion Iliescu arătându-i liderului PSD Adrian Năstase că nu se pune problema organizării unui asemenea scrutin, existând probleme mult mai importante pe agenda Guvernului - timp de o săptămână toată lumea politică a fost frământată. Și aici trebuie să-i includem și pe politicienii arădeni, câțiva, în cazul în care s-ar fi decis convocarea alegerilor, fiind în situații foarte delicate. Poate chiar disperate, având în vedere că trebuie luate decizii care, cu siguranță, marchează viitorul unora dintre aceștia și al filialelor pe care le reprezintă. Ne referim aici la un Dorel Popa, la un Gheorghe Falcă, și chiar la un Claudiu Cristea sau Levente Bognar.

Articolul de față vizează tocmai cazurile concrete, în momentul în care oamenii politici mai sus amintiți sunt puși în situația de a alege calea de viitor, mai repede cu un an de zile, adică participând ca și candidați la presupusele anticipate din 2003.

Claudiu Cristea: „Vreți să băgați în ziar chestia asta?"

Claudiu Cristea, președintele PNȚCD Arad, a fost primul dintre cei cu care am stat de vorbă. Auzind întrebările noastre (**„Ați fi pus într-o situație dificilă în cazul în care ar fi declanșate alegeri anticipate? În situația în care veți pus pe liste nu credeți că activitatea dumneavoastră - ca vicepreședinte al Consiliului Județean Arad - ar avea de suferit, fiind angrenat în campanie electorală?"**), Claudiu Cristea, după un îndelung oftat, ne-a chestionat: **„Vreți să băgați în ziar chestia asta?"**. Primind confirmarea noastră, liderul PNȚCD Arad ne-a spus: **„N-am prea discutat pe această temă** (n.r. ne e foarte greu să credem așa ceva)**. E foarte probabil ca președintele filialei să fie trecut pe listele cu candidați, chiar și pe primul loc, cum spuneți dumneavoastră. Sigur că e o situație foarte dificilă...În campania electorală aș face ca și Mugur Isărescu: doar în week-end, pentru a nu afecta activitatea Consiliului Județean. Oricum, demisia din CJA nu o să mi-o dau decât în cazul în care aș intra în Parlament".**

Gheorghe Falcă: „Partidul va decide"

Celălalt vicepreședinte al Consiliului Județean Arad, democratul Gheorghe Falcă, a fost la fel de surprins de întrebările noastre, recunoscând și dânsul că ar fi pus într-o mare dificultate: **„Nu-mi dau seama. Nu m-am gândit la așa ceva** (n.r. diplomatic ca și colegul său Cristea). **Eu, într-adevăr, m-am pregătit pentru o nouă etapă în viața mea, aceea de a reprezenta județul în Parlamentul României. O să am de optat între a candida și a rămâne vicepreședinte de Consiliu Județean. Oricum, partidul va decide. Este cu adevărat o situație delicată. Însă, vreau să vă precizez că ar fi normal să-mi închei mandatul de vicepreședinte. Altfel, pentru PD, alegerile anticipate nu pot decât să aducă un plus de mandate".**

„Depinde și de poziția Bucureștiului"

Un alt exemplu, poate cel mai interesant dintre toate, este al președintelui PSD Arad, primarul Dorel Popa. Despre acesta se zvonește că își dorește foarte tare un scaun de senator, fiind astfel hotărât să-și încheie mandatul de primar doar după o singură legislatură. În cazul alegerilor anticipate, dacă Dorel Popa ar candida și ar fi ales senator, Aradul ar fi condus, din nou, de un interimar, cel mai probabil pe numele său Emanoil Voicu. Despre viceprimarul democrat foarte mulți susțin că ar fi deja cu mai mult de un picior în curtea PSD-ului și că acesta se vede (în cazul în care se confirmă candidatura lui Dorel Popa pentru Parlament) candidat la Primăria Aradului, în 2004, pe listele partidului de guvernământ.

Iată cum a comentat Dorel Popa participarea dumnealui pe liste electorale, în cazul unor eventuale alegeri anticipate în 2003, dar și în cazul celor normale din 2004 : **„Nu m-am decis încă ce voi face. probabil că voi avea niște discuții la București, după care voi lua hotărârea"**. În privința interimatului la Primăria municipiului Arad, care s-ar putea declanșa în cazul intrării sale în Parlamentul României, liderul PSD a spus: **„Da. Probabil. Dar rămâne de văzut. Repet: e prematur să vorbim de așa ceva"**. Trebuie să remarcăm că Dorel Popa n-a spus nicidecum că își dorește un al doilea mandat la Primărie, ceea ce, într-un fel, alimentează zvonurile pe care vi le-am dezvăluit mai sus.

Levente Bognar: „Ă...nu pot să vorbesc acuma"

Unul dintre cele mai hazlii dialoguri l-am avut cu viceprimarul municipiului, Levente Bognar. Discuția, telefonic, s-a desfășurat cam în felul următor: **„Alo. Din partea ziarului Adevărul vă sunăm". „Da. Spuneți". „Domnule viceprimar, se spune că în cazul alegerilor anticipate dumneavoastră veți deține un loc fruntaș pe listele UDMR pentru Parlament, în sensul că, având în vedere scorul constant pe care îl obțineți în alegeri, veți fi ales". „Ăăăă..... N-am acum timp să vă răspund. Poate altădată".**

Va fi prefectul o surpriză?

În final mai trebuie să adăugăm că este interesant de urmărit poziția pe care o va avea, în cazul unor anticipate, prefectul Dan Ungureanu. Despre acesta (deși dumnealui susține că nu este membru al partidului de guvernământ, cu toate că face parte din Consiliul Național al formațiunii conduse de Năstase), se zvonește că va fi o mare surpriză pentru toți doritorii pesedişti de liste de Parlament. Asta pentru că Ungureanu are relații la București, „ară" județul în lung și-n lat, cunoscând mulți alegători și, mai ales, are și un aparat necesar pentru a-și face campanie electorală.

ALIN OLTEANU

A TĂCEA ÎNSEAMNĂ A ACCEPTA SĂ FII PĂRTAȘ LA NELEGIUIRI

(Urmare din pagina 1)

Mulți oameni simpli din județ m-au și întrebat: „Cine este domul acela nebărbierit, care vorbește și vorbește, iar noi nu-l înțelegem? La noi este un obicei, continua interlocutorul meu, când vine cineva străin în vizită, se spală și se bărbierește, nu-și lasă barba crescută de-o săptămână." Degeaba am căutat eu să-i explic omului, că așa e moda oamenilor subțiri din București, să umble nebărbieriți. „Mie să nu-mi mai aduceți asemenea domni, că se sperie satul de ei. Măgarul meu a scos răgete o săptămână." Sigur, cel în cauză era cu mentalități învechite, nu cunoștea finețea unei asemenea ținute, ce să-i mai explic eu că domnul deputat și-a ales cu grijă un „luk" anume. Dar ce m-a deranjat cu adevărat la respectivul deputat este proasta creștere. Astfel, într-o fițuică locală, folosită în special în loc de pungă de ambalat, un anonim consemnează că respectabilul și onorabilul Ionescu Dan din București - afirmă că deputații Nicoară Creț și Dorel Zăvoianu nu participă la ședințele grupului parlamentar PSD. Cine l-o fi pus pe individul în cauză, mitic de București după cum ar fi spus Caragiale, să ne țină socoteala și cu ce drept? De fapt, pentru că reprezentanții arădenilor rămași în PSD, ca deputatul Ionescu Dan și senatorul Crăciun Avram nu prea au cu ce se mândri că au făcut pentru Arad. Degeaba au avut la sediul organizației județene PSD o discuție „bărbătească", în care s-a apreciat că activitatea lor este pozitivă, locuitorii Aradului nu o simt. Ba mai mult, Crăciun Avram cerea acum câtva timp bani de la Senat pentru a merge în Anzii Cordilieri, probabil pentru a proiecta și acolo niște autostrăzi. A mai apărut și în lista „găinarilor din Senat". Ce să mai zicem de Ionescu Dan și de prestația sa. Eu nu numai că nu prea îl văd în grupul PSD din Parlament, dar nu-l prea văd nici la ședințele Camerei Deputaților. O fi angajat în alte probleme. În nici un caz nu în ale Aradului. Dar după „gașca" din conducerea PSD Arad asta înseamnă activitate pozitivă.

Conducerea organizației județene a PSD ar fi trebuit să analizeze serios activitatea aleșilor locali, începând chiar cu primarul Aradului, care minte cetățenii cu nerușinare de peste doi ani. Ar fi trebuit de asemenea să vadă ce se întâmplă cu cei bănuiți de evaziune fiscală, dar nu „chemând la ordine" organele abilitate ale statului, ci punându-le să cerceteze cu răspundere anumite încălcări ale legilor statului. De fapt, nu au tăria morală să facă acest lucru, după ce s-au compromis cu CET-ul, cu contractul angajat cu firma „Parktronic", cu nedreptățile făcute unor cetățeni, mai nou și celor din Micălaca, pe pășunea cărora urmează a se construi locuințe.

„Gașca" aflată la conducerea PSD a compromis acest partid în județul Arad, ducând o politică de asociere cu indivizi corupți, aflați în zona lumii interlope sau la limita penalului. De asemenea, unele afaceri derulate de unii reprezentanți ai PSD se fac în bună ***companie*** cu unii reprezentanți ai PNL, confirmând încă o dată proverbul că „banii n-au miros".

Dar a ajunge pe asemenea culmi de „turpitudine", de degradare morală, de compromisuri pentru interese personale, manifestând un spirit gregar prin incitări la violențe, cum o face adunătura bădăranilor, sub conducerea unui șofer, este mult prea mult de suportat pentru cetățeni, locuitorii urbei și ai județului. Relațiile lor nu sunt pentru rezolvarea problemelor stringente, ci pentru a pune mâna pe funcții care să le satisfacă orgoliile bolnave sau setea de îmbogățire. Asemenea manifestări sunt străine de ceea ce am prezentat și am promis ca partid social-democrat în campania electorală și se datoresc faptului că alții au pus mâna pe puterea pe care o folosesc cu precădere în afaceri personale.

Politica la țară

„Nu oricine ar trebui să facă politică"

Ioan Mujdar, 30 de ani, șomer, Șeitin

-Ce părere aveți de politica actuală din România?

-Nu-i prea bună pentru noi cei de la țară.

-De ce?

-Suntem neglijați față de ceilalți.

-Adică?

-Dacă vrem să începem cu dreptul în viață, nu putem.

-Ce ar trebui să facă partidul de guvernământ în acest sens?

-Să se intereseze de tineret.

-Cum?

-Facilități bancare. Dobânzile bancare sunt foarte mari.

-Ați fost să votați în 2000?

-Da.

-Cu cine ați votat?

-Normal. Cu Iliescu.

-În 2004 mergeți să votați?

-Nu știu . Nu cred.

-De ce?

-Nu mai știu cu cine să votez.

-Nu mai aveți încredere în partide și în politicieni?

-Ba da. Dacă s-ar schimba toți. Să vină alții noi.

-Credeți că cei „noi" vor face mai mult?

-Poate vor fi mai puțini flămânzi decât actualii.

-Cum conduce țara actualul partid de guvernământ?

-Nu foarte bine și nici foarte rău.

-Sunteți membru de partid?

-Nu.

-De ce nu v-ați înscris în nici un partid politic?

-Dacă te înscrii într-un partid trebuie să te gândești că vei face treabă.

-Considerați că nu sunteți în stare?

-Nu sunt. În primul rând nu am studiile necesare pentru așa ceva. Nu oricine poate și ar trebui să facă politică. Pentru politică trebuie să ai bani.

-Doar banii contează în politică?

-Degeaba ai bani dacă nu ai cap. Dacă intru în politică nu înseamnă să mă realizez doar eu. Trebuie să mă gândesc și la cel care vine după mine.

DANIEL ALBU

Organizație de tineret PD la Brazii

La sfârșitul săptămânii trecute, Gheorghe Seculici, președintele organizației județene a PD, însoțit de alți membri ai Biroului Județean, s-a deplasat în comuna Brazii. Scopul a fost întâlnirea cu conducerea organizației locale a PD (președinte Ioan Vesa). Pe ordinea de zi a ședinței au fost discuții privind continuarea recensământului membrilor, strategia electorală, necesitatea „conturării" listei de candidați la Consiliul Local și Primărie. * Alături de Gheorghe Seculici a fost prezent președintele organizației județene de tineret, Petru Doboș, care a convocat comitetul de inițiativă pentru înființarea organizației de tineret. Din punctul de vedere al numărului de membri, aceasta este practic alcătuită, dar Adunarea Generală de alegeri a fost amânată.

„Deși eram statutari din punct de vedere al prezenței, am preferat să amânăm alegerile, pentru a da posibilitatea cât mai multor tineri de a vota", a declarat Petru Doboș. Până la alegeri, care vor avea loc în scurt timp, Vali Stoian a fost desemnat președinte interimar.

S. TODOCA

Conferință de presă la I.Ș.J.

DE LA AGENDA CURENTĂ A INSPECTORATULUI LA... SCHIMBAREA GENERALULUI

Inspectoratul Școlar Județean a organizat, ieri, o întâlnire cu presa la care au participat: prof. Pavel Sârbu, inspector școlar general, prof. Mihaly Matekovits și prof. Sorin Haiduc, inspectori școlari generali adjuncți, prof. Romulus Hațegan, inspector școlar cu probleme de personal și prof. Corneliu Crișan, inspector responsabil cu activitățile educative școlare și extrașcolare.

Învățământul obligatoriu - de 10 ani

MEC a făcut un memoriu solicitând elaborarea unui act normativ care să reglementeze cuprinderea în învățământul obligatoriu a tuturor copiilor de vârstă până la 16 ani.

Începând de anul viitor - când și grupa pregătitoare de grădiniță va deveni clasă obligatorie - toți absolvenții de gimnaziu vor fi cuprinși într-o formă de învățământ.

Prof. **Pavel Sârbu**, inspector școlar general, a precizat că elevii claselor a VIII-a vor susține examenul de capacitate, conform calendarului anunțat, și cei care îl vor promova vor fi repartizați, cu ajutorul computerului, în ordinea descrescătoare a mediilor și în funcție de opțiuni, într-un liceu sau școală profesională. Elevii care vor promova cu medie mică sau nu vor promova capacitatea (în cele două sesiuni) pot opta pentru o școală postgimnazială (vocațională, de ucenici). „Ne gândim să înființăm școli vocaționale în comune mari" - a precizat prof. Sârbu, dând ca exemple Vinga și Hălmagiu.

Schimbarea generalului...

Deși nu a fost cuprinsă între problemele propuse de Inspectorat, la insistențele ziariștilor, s-a discutat și „chestiunea arzătoare" pentru presă (și nu numai) privind schimbarea inspectorului școlar general.

La întrebările „directe" ale jurnaliștilor, prof. **Pavel Sârbu**, inspector școlar general (în exercițiu), a răspuns laconic, chiar cu umor:

Bârfele? „Au o bază: la nivelul organizației municipale a P.S.D. s-a discutat, ba chiar s-au și făcut propuneri pentru viitorul inspector școlar general".

Motivul? „A venit o altă conducere la P.S.D. care a decapitat P.D.S.R-ul. Noii veniți în partid vor să-și facă echipa lor. MEC poate să accepte sau nu"...

Aprecierile? „Am aflat că sunt discutat aici la nivel de partid, dar niciodată în prezența mea. La Minister, profesional sunt apreciat... Am fost considerat ca unul dintre cei mai buni inspectori generali, în legislatura trecută, și acum mă bucur de aprecieri... Mă apreciază primarii din județ și toți oamenii de bine..."

Partidul? „La Arad este un alt P.S.D. din care lipsește P.D.S.R-ul. Dar nu trebuie să confundăm P.S.D-ul de aici cu cel de la nivel național".

Concurentul? „Nu-mi permit să fac aprecieri!"

Viitorul? „Motive profesionale pentru schimbarea mea nu sunt. Numai subiective. La Inspectorat se muncește, chiar dacă circulă tot felul de zvonuri".

În școlile arădene nu se consumă droguri

„Nici Poliția, nici Jandarmeria nu au semnale că în școlile arădene s-ar consuma droguri - a spus prof. Pavel Sârbu, referindu-se la Planul de măsuri privind siguranța elevilor. Săptămâna trecută, împreună cu Poliția și Jandarmeria, I.Ș.J. a organizat o ședință cu directorii școlilor din județ stabilindu-se sarcini precise pentru fiecare unitate de învățământ. S-a avansat și ideea introducerii uniformelor școlare (specifice) ca elevii să poată fi identificați mai ușor („ar fi și o mândrie că fac parte dintr-o anumită școală").

Aradul - fruntaș la „Cornul și laptele"

La Cluj a avut loc o consfătuire la nivel de țară privind programul guvernamental „Laptele și cornul". S-a făcut o analiză pe fiecare județ în parte, Aradul aflându-se între pușinele în care acest program a funcționat foarte bine. S-au făcut propuneri ca, în viitor, să se țină cont și de preferințele copiilor pentru anumite produse lactate și de panificație.

Contestațiile vor fi rezolvate în alte județe

Pentru examenele de bacalaureat și capacitate - a spus prof. **Mihaly Matekovits**, inspector școlar general adjunct - fiecare școală are metodologia. S-a făcut și o simulare în 10 județe. Noutăți? • Nu se mai fac contestații în școală, contestațiile se vor depune la comisia județeană și lucrările vor fi recorectate în alte județe, indicate de MEC. • Probele orale la bacalaureat se vor aprecia cu „admis" sau „respins".

Hârtie reciclată și educație pentru informație

Prof. **Sorin Haiduc**, inspector școlar general adjunct, a prezentat obligațiile instituțiilor de învățământ din Programul guvernamental „Să reciclăm hârtia". De asemenea, a făcut referire la întâlnirea de la Alba Iulia, unde s-a discutat despre noile centre de informare și documentare. În cinci județe a avut loc o pilotare, care va fi extinsă la alte 12-15 județe.

Acțiunea face parte din proiectul privind educația prin informare în mediul rural defavorizat.

Examenul de titularizare - obligatoriu pentru suplinitorii de toate vârstele

La Călimănești a avut loc recent o consfătuire a inspectorilor cu probleme de personal. Prof. **Romulus Hațegan**, inspector de specialitate la I.Ș.J., a precizat că principala problemă a fost aceea de îmbunătățire a metodologiei privind mișcarea personalului didactic.

O propunere, care se va materializa în viitoarea metodologie, se referă la concursul de titularizare: începând din acest an, toate cadrele didactice calificate (care sunt suplinitoare și cei care termină facultatea) vor fi obligate să participe la concursul de titularizare dacă vor să mai primească un post în învățământ. Cei cu medii peste 7 pot fi titulari în limita posturilor libere dar nu se mai fac titularizări pentru alte județe.

Săptămâna educației globale

Printre activitățile educative din școli, prof. **Cornelius Crișan** a menționat „Săptămâna educației globale" care se desfășoară în perioada 15-20 noiembrie a.c. sub genericul „O singură lume durabilă". De asemenea, a prezentat implicarea elevilor în programele artistice dedicate Zilei Naționale și, înainte de vacanță, la pregătirea sărbătorilor de Crăciun.

V. FILIP
Foto: V. MUSCA

OSUL AMORȚIT

Accente

La doi, trei ani de la evenimentele din '89, când vedeam că lucrurile nu se mișcă și că în loc de evoluție în România aveam involuție, am început să cred că țara asta nu se va mișca decât în clipa în care cuțitul ajunge la osul românului. Sau, mă rog, atunci când nu mai e nimic de pus pe masă și când nici nu mai e nimic de vândut prin casă. Din păcate, ne-am înșelat. Sărăcia s-a adâncit și s-a lățit, vreo șase-șapte milioane dintre noi trăiesc la limita subzistenței, au mai trecut vreo zece ani fără ca speranțele să ne fie răsplătite, fără să se întâmple vreo minune dumnezeiască și să ne cadă fericirea, îndestularea din cer.

Chestiunea cu „cuțitul la os", după cum se vede, nu prea are valabilitate la români. O fi osul amorțit, insensibil la dureri? Poate. Dar mai e ceva. De-a lungul a sute de ani, românul a învățat o singură lecție: să se mulțumească cu puțin și să fie dirijat. Să-și ia soarta în mâini, să se răzvrătească împotriva sărăciei, să învețe să dorească și să tragă cu dinții de el pentru ieșirea din inerție, din mizerie? Asta, parcă, e o altă lecție, la care noi n-am ajuns. Cunosc mulți care se vaită că n-au bani, că o duc prost și chiar că nu-și găsesc serviciu. Nimic de zis, unii mai și caută un loc de muncă, dar nu unul oarecare, ci unul călduț, cu efort puțin, chiar dacă și salariul e mai „subțirel". Totul e să nu tragă de sine prea tare, să nu se omoare cu lucrul. Știu, probabil fiecare dintre noi știe, oameni care n-au loc de muncă și care zac pe lângă casă ori în preajma unui pahar de vorbă. Ei bine, oferă-le o muncă brută, necalificată, dă-le să sape un șanț ori o grădină. Nouă din zece vor refuza, ba chiar se vor simți jigniți. De parcă munca asta nu e de rangul lor (care rang, de ce rang mai poate fi vorba când nevoile te copleșesc, nu știu). De multe ori am întâlnit la intersecții oameni în toată firea sau tineri deja copți, cerșind la geamul automobiliștilor. Pe unii i-am întrebat de ce nu lucrează, de ce nu vând ziare, de pildă, dacă tot stau prin intersecții. Nu, cerșitul e mai simplu, mai comod.

Dacă s-ar putea aduna, contabiliza timpul risipit la noi, pe cap de român și pe ansamblul țării, comparativ cu situația din Uniunea Europeană, la care tânjim, ar încremeni, ar mai încremeni o dată chiar și cei care sunt încremeniți în inerție, în stare de „legumă". Risipim timp enorm, fiecare ar putea face de trei-patru ori mai multe într-o zi, într-o lună, într-un an. Nu facem „mai mult", abia facem cât e necesar pentru ca să apucăm și ziua de mâine. Să nu se creadă cumva că doar „jos", în popor e așa. Mai zilele trecute, îl auzeam pe premierul Adrian Năstase plângându-se că vineri, de la amiază, nu mai are pe nimeni prin sediul Guvernului, iar de sâmbătă și duminică nici nu mai poate fi vorba. Prin urmare, cum e turcu' așa-i și pistolu'! Nemunca sau munca de suprafață, superficială, mimată mai curând, este o regulă quasi-generală. Iar regula este verificată de viață, de realitate, respectiv de starea națiunii.

Unii, cu siguranță, nu se vor recunoaște în acest „profil" al comodității, al risipirii de sine. Cinste lor! - dar câți sunt, câți sunteți domnilor? Destul de puțini ca să putem vorbi nu de regulă, ci de excepția ei.

TRISTAN MIHUȚA

ȚĂRĂNIȘTII ARĂDENI ACUZĂ PSD-UL DE INTIMIDAREA GĂRZII FINANCIARE

Claudiu Cristea, președinte al PNȚCD, filiala Arad, a declarat la conferința de presă de ieri că **„administrația PSD-Doru Popa a dat dovadă de dispreț față de Constituția României, legislație și regulile democrației prin organizarea la sediul PSD a conferinței de presă ce i-a avut ca protagoniști pe «pârâtul» Mihai Duma, vicepreședinte al PSD și reprezentantul Gărzii Financiare, comisarul șef-adjunct Eugen Deliman"**. Astfel, în opinia PNȚCD Arad, chemarea la raport a comisarului șef adjunct al Gărzii Financiare în fața Delegației Permanente a PSD este o dovadă clară a politicii de tip feudă și un gest de intimidare practicat de partidul de guvernământ. Țăraniștii arădeni au declarat că la acea conferință de presă trebuia invitată Protecția Consumatorului deoarece **„PSD vinde gogoși expirați"**. De asemenea, PNȚCD Arad solicită o poziție oficială a reprezentanților Gărzii Financiare și a președintelui PSD Arad, Dorel Popa, privind prezența la ședința Delegației Permanente a PSD a comisarului adjunct Eugen Deliman. Vicepreședintele Alin Ghergha a relatat unele aspecte privind regulamentul de organizare a Gărzii Financiare: art.14 și 39 din legea 30/1991.

În altă ordine de idei, secretarul județean Ionel Costin s-a referit la activitățile organizației județene, de la finele săptămânii trecute. Așa cum am mai amintit în ziarul de ieri, Biroul de Conducere Județean al PNȚCD Arad a participat la întâlnirea zonală ce s-a desfășurat la Beliu.

DANIEL ALBU

SEMNAL DE ALARMĂ ÎN PRIVINȚA CIMITIRELOR DIN MUNICIPIU!

Conducerea administrației locale a avut ieri o primă întâlnire cu reprezentanți ai cultelor religioase din Arad. Problema supusă dezbaterii îi privește pe toți cetățenii orașului - starea cimitirelor din municipiu. Cea mai gravă este situația cimitirului Eternitatea, care, din cauză că nu mai dispune de spațiu pentru locuri de veci, peste patru sau cinci luni se va închide, a anunțat primarul **Dorel Popa**. Capacitatea cimitirului Pomenirea nu pune deocamdată probleme, iar în zona Micălaca Est se va amenaja un cimitir municipal. **„Proiectul este spre finalizare, în primăvară urmând să începem lucrările efective. Va fi un cimitir mai modern, în special în privința condițiilor igienico-sanitare. Cel mai probabil va fi gata la jumătatea anului viitor."**, a spus viceprimarul **Emanoil Voicu**. Referitor la cartierul A. Vlaicu, având în vedere starea critică a cimitirului Eternitatea, viceprimarul Voicu a propus un proiect pentru amplasarea unui cimitir în zona Câmpul Liniștii, **„însă, realist vorbind, nu putem finaliza proiectul înainte de anul 2005."**, a adăugat viceprimarul.

Edeleni Coloman, directorul Gospodăririi Comunale, a adus în atenția administrației locale și alte probleme privind starea cimitirelor din municipiu: împădurirea excesivă a cimitirului Pomenirea, slaba iluminare, starea de degradare a aleilor, accesul cu mașina. **„Începem o acțiune de reabilitare a cimitirului Pomenirea. Îl vom defrișa, iar până în martie va fi lună. După ce vom rezolva problema iluminatului, vom angaja paznici, pentru a preveni actele de vandalism."**, a declarat Edeleni Coloman, precizând că toate acestea nu se vor realiza cu bani de la buget, ci din fondurile Gospodăririi Comunale.

Reprezentanții cultelor au fost prezenți la această întâlnire pentru o primă luare de contact cu aceste probleme, urmând ca până la sfârșitul lunii să-și exprime punctele de vedere și eventualele obiecții referitoare la planul de măsuri conceput de Primărie. Discuțiile între reprezentanții adminstrației locale și ai cultelor se vor relua în prima decadă a lunii decembrie.

CĂTĂLINA LATU

PRIMIM SPRE PUBLICARE

Am luat la cunoștință cu stupoare și revoltă de evenimentele întâmplate în seara zilei de 16 noiembrie 2002. Domnul viceprimar Bognár Levente, fiind la sediul RCS pentru a participa la o emisiune de televiziune, a fost întâmpinat de un grup turbulent, agresiv format din 15-20 de persoane. Acest grup s-a manifestat într-un mod atât de amenințător, încât a fost necesar ca viceprimarul să fie apărat de poliție.

Această acțiune „a încoronat" șirul acțiunilor de calomniere și intimidare deschise de un denunț al consilierului juridic al organizației județene al PRM. Cu toate că în privința imobilului în discuție o serie de decizii judecătorești au clarificat situația, campania de denigrare îndreptată împotriva viceprimarului Bognár Levente nu a încetat, continuându-se cu o vehemență de neimaginat. Scrisoarea deschisă apărută în pagina 6 din cotidianul ADEVĂRUL apărut în data de 18 noiembrie 2002 dovedește clar că această campanie nu se duce numai împotriva viceprimarului, ci de acum și împotriva domnului primar, dânsul fiind atacat cu această ocazie printre altele și din cauza crezului său religios.

Conducerea organizației județene Arad a UDMR atrage atenția opiniei publice asupra faptului că în orașul nostru - cu a cărui nivel de civilizație și toleranță ne-am mândrit întotdeauna – manifestările de o asemenea vehemență a șovinismului și a intoleranței religioase nu au precedent. Cerem ca viceprimarul (reprezentant al comunității maghiare din urbea noastră) și primarul orașului în viitor să fie apărați de atacurile similare, iar instituțiile abilitate să cerceteze neîntârziat cele întâmplate. Cerem de asemenea ca vinovații să suporte rigorile legii. Nu putem permite ca în orașul nostru (fie vorba de oricare cetățean) cineva să fie expus la atacuri din cauza apartenenței sale la o etnie, a crezului său politic sau religios.

Invităm pe toți acei concetățeni care mai cred în valorile noastre morale tradiționale, pe cei pentru care sunt importante toleranța etnică și religioasă să-și ridice glasul și să contracarăm manifestările prin care este atacată însăși democrația.

Prezidiul Organizației Județene Arad al UDMR

PENTRU OBȚINEREA DE SUBVENȚII ÎN AGRICULTURĂ

MODALITĂȚI DE CONSTITUIRE A EXPLOATAȚIILOR AGRICOLE COMERCIALE MIXTE

Ordonanța de Urgență nr. 108/2001 privind exploatațiile agricole clasifică acestea în exploatații agricole de tip comercial și exploatații agricole de tip familial, ținând cont de mărimea economică și dimensiunea acestora. Dimensiunile minime pentru exploatațiile agricole comerciale sunt cele prezentate în Tabelul nr. 1.

Exploatațiile agricole comerciale vor beneficia de sprijinul direct al statului privind acordarea de facilități financiare (subvenții pe produs, prime și credite); iar exploatațiile agricole familiale pot beneficia de servicii de consultanță gratuite și vor fi stimulate pentru practicarea agriculturii ecologice prin facilități financiare suplimentare stabilite prin legi speciale.

Prin HG nr. 49/2002 sunt aprobate Normele metodologice de aplicare, iar prin Legea 166/2002 este aprobată și completată O. U. nr. 108/2001.

Prin HG nr. 734/2002 sunt modificate și completate normele metodologice de aplicare. Ce este nou o constituie faptul că pentru prima dată apare ca formă organizatorică exploatația agricolă mixtă precum și coeficienții de transformare în cotepărți procentuale ale terenurilor agricole sau ale efectivelor de animale pentru determinarea dimensiunilor exploatațiilor agricole mixte, coeficienți prezentați înTabelul nr. 2.

Cumulul cotelor procentuale rezultate este de minimum 100 de puncte, respectiv un întreg, în cazul exploatațiilor mixte comerciale.

Marea majoritate a exploatațiilor agricole familiale sunt mixte, adică au ca activitate atât cultivarea terenului - sector vegetal - cât și creșterea animalelor - sector zootehnic - iar în unele cazuri, mai rare, inclusiv sectorul serviciilor din agricultură. Acestea nu beneficiau până la apariția HG nr. 734/2002 de sistemul de subvenții deoarece nu îndeplineau criteriile dimensionale impuse de O.U.G. nr. 108/2001.

Punerea în aplicare a H.G. nr. 734/2002 dă posibilitatea exploatațiilor agricole familiale mixte să se poată încadra în sistemul de punctaj cu minim 100 puncte, pentru a putea beneficia de sistemul de subvenții, respectiv în această situație vor intra în categoria exploatațiilor agricole comerciale mixte.

În situația în care exploatațiile familiale nu îndeplinesc condițiile impuse de H.G. nr. 734/2002, producătorii agricoli au posibilitatea de a asocia două sau mai multe exploatații agricole. Transformarea exploatațiilor agricole familiale în exploatații agricole comerciale mixte prin asociere, pentru a putea beneficia de sistemul de subvenții, înseamnă printre altele și schimbarea mentalității din sectorul agricol în sensul trecerii de la agricultura tradițională la agricultura performantă cu productivitate orientată în primul rând spre piață.

Tabelul nr. 1

DIMENSIUNI MINIME PENTRU EXPLOATAȚIILE AGRICOLE

A. Pentru sectorul vegetal	
a) cereale, plante tehnice și medicinale:	
- câmpie	110 ha
- deal	50 ha
b) pajiști, furaje - munte	25 ha
c) legume	2 ha
d) plantații de pomi	5 ha
e) căpșunerii, arbuști	1 ha
f) vii nobile, hamei	5 ha
g) sere și solarii	0,5 ha
h) ciupercării	0,2 ha
B. Pentru sectorul animalier:	
a) vaci lapte	15 cap.
b) taurine la îngrășat	50 cap.
c) oi, capre	300 cap.
d) cai rasă	15 cap.
e) cai la îngrășat	50 cap.
f) porci	100 cap.
g) alte specii animale	100 cap.
h) găini ouătoare	2.000 cap.
i) păsări carne	5.000 cap.
j) stații de incubație	200.000 cap.
k) alte specii de păsări	1.000 cap.
l) apicultură -	50 familii
m) struți	15 cap.
n) iepuri	500 cap.
o) animale blană	100 cap.
C. Pentru sectorul piscicol	
a) bazine puiet de pește	10 ha
b) bazine pește consum	20 ha
c) păstrăvării	1 ha

Tabelul nr. 2

COEFICIENȚI DE TRANSFORMARE PENTRU DETERMINAREA MĂRIMII EXPLOATAȚIILOR AGRICOLE MIXTE

A. Pentru sectorul vegetal - 1 ha	
a) cereale, plante tehnice și medicinale	
- câmpie	0,91
- deal	2,00
b) pajiști, furaje - munte	4,00
c) legume	50,00
d) plantații de pomi	20,00
e) căpșunerii, arbuști	100,00
f) vii nobile, hamei	20,00
g) sere și solarii	200,00
h) ciupercării	500,00
B. Pentru sectorul animalier - 1 cap.	
a) vaci lapte	6,67
b) taurine la îngrășat	2,00
c) oi, capre	0,334
d) cai rasă	6,67
e) cai la îngrășat	2,00
f) porci	1,00
g) alte specii animale	1,00
h) găini ouătoare	0,05
i) păsări carne	0,02
j) stații de incubație	0,0005
k) alte specii de păsări	0,10
l) apicultură - 1 fam.	2,00
m) struți	6,67
n) iepuri	0,20
o) animale blană	1,00
C. Pentru sectorul piscicol - 1 ha	
a) bazine puiet de pește	10,00
b) bazine pește consum	5,00
c) păstrăvării	100,00

Exemple privind modalități de constituire a exploatațiilor agricole mixte comerciale conform HG Nr. 734/2002:

Pentru zona de câmpie:

A. Sector vegetal

Teren arabil - 30 ha x 0,91 puncte = 27,3 puncte

B. Sector zootehnic:

Vaci pentru lapte	6 capete x 6,67 puncte = 40,02 puncte
Porci	24 capete x 1 puncte = 24,0 puncte
Găini ouătoare	200 capete x 0,05 puncte = 10 puncte
Total	101,32 puncte

Pentru zona de deal

A. Sector vegetal:

Teren arabil 20 ha x 2 puncte = 40 puncte

B. Sector zootehnic:

Vaci pentru lapte	6 capete x 6,67 puncte = 40,02 puncte
Porci	10 capete x 1,0 punct = 10,0 puncte
Găini ouătoare	200 capete x 0,05 puncte = 10,0 puncte
Total	100,02 puncte

Pentru zona de munte

A. Sector vegetal:

Pajiști și fânețe naturale teren 15 ha x 4 puncte = 60 puncte

B. Sector zootehnic:

Oi	120 capete x 0,334 puncte = 40,08 puncte
Total	100,08 puncte

Ing. ZORITI LEONARD,
Șef serviciu Consultanță Agricolă
C.J.C.A. Arad

RECENSĂMÂNTUL GENERAL AGRICOL – ÎN INTERESUL TĂU

DECEMBRIE 2002 – IANUARIE 2003

SĂ NUMĂRĂM CE AM ADUNAT, CA SĂ SOCOTIM CUM SĂ ÎNMULȚIM

RECENSĂMÂNTUL GENERAL AGRICOL care se desfășoară la cumpăna dintre 2002-2003., este o acțiune de interes național, la care ești chemat să participi, alături de întreaga suflare din agricultură. Vom afla ce am adunat de-a lungul anilor: suprafețe agricole, vii și livezi, sisteme de irigații, efective de animale, utilaje și mașini agricole.

IMPORTANȚA Recensământul General Agricol are o deosebită importanță, servind interesului tuturor, prin recenzare obținându-se date de la tine și de la ceilalți cetățeni ai comunității, asigurându-se baza viitoarei strategii naționale în agricultură, care va sprijini mai mult agricultorul român.

SCOPUL Recensământul General Agricol ne ajută să aflăm cu toții situația agriculturii românești, în contextul pregătirii României pentru aderarea la Uniunea

Europeană. Doar așa vom putea socoti cum să sporim ce am adunat. Doar astfel sistemul de vânzare a produselor agricole va fi mai bine organizat, iar acordarea de facilități, subvenții și credite pentru sporirea producției agricole, va fi reală. În acest fel, munca ta va fi mai bine prețuită.

CONFIDENȚIALITATEA

Datele tale din formularul de recensământ, obținute pe baza liberei tale declarații, **sunt confidențiale**, fapt garantat prin lege, iar **informațiile vor fi folosite numai în scopuri statistice.** Potrivit legii, **nici o persoană** fizică sau juridică **nu va utiliza aceste date în nici un alt scop, formularele de recensământ urmând a fi distruse după centralizarea lor statistică.**

Participă cu încredere la Recensământul General Agricol!
Sprijinind recensământul, te ajuți pe tine însuți!

Iarna asta se numără bobocii

(c.)

ARĂTURILE, LA 30 LA SUTĂ DIN PROGRAM

Condițiile meteorologice din ultima vreme au generat întârzieri în recoltatul culturilor, care, deși se află pe ultima sută de metri, n-a fost încă finalizat. În momentul de față situația se prezintă după cum urmează: porumb de consum (realizat 95 la sută, producția medie 3.758 kg/ha), porumb sămânță (realizat 98 la sută, producție medie 1.429 kg/ha), soia (realizat 90 la sută, producție medie 1.325 kg/ha), sfecla de zahăr (realizat 87 la sută, producția medie 22.988 kg/ha).

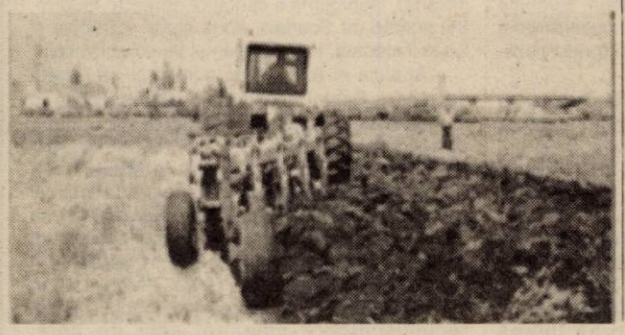

Dacă la orz, orzoaică, culturi furajere și legume însămânțările au fost deja efectuate integral (înregistrându-se chiar depășiri în program), nu același lucru se poate spune și despre grâu. La această cultură, sămânța a fost pusă sub brazdă pe aproape 97 la sută din suprafață, urmând ca zilele viitoare, în funcție de evoluția vremii, lucrările să ajungă la finiș.

Arăturile pentru însămânțările de primăvară au fost efectuate până în prezent în procent de 30 la sută, ceea ce înseamnă 78.202 ha din programul de 260.675 ha.

Agricultorii întreabă, „Adevărul" răspunde

CUM SE ACORDĂ SUBVENȚIILE PENTRU BOVINE

Ca urmare a scrisorii adresate ziarului nostru de către dl. Ionel Berar din comuna Bârzava, am luat legătura cu ing. Traian Sălăjeanu, președintele Asociației Generale a Crescătorilor de Taurine din România (AGCTR) - filiala Arad, care ne-a precizat că dl. Ionel Berar este membru al filialei AGCTR Arad cu carnetul nr. 281 și a fost ales Președintele Cercului local Bârzava. Potrivit legislației în vigoare, subvențiile se acordă pentru laptele vândut preocesatorilor autorizați, pentru vițelul crescut până la 6 luni, pentru juninci la prima fătare și pentru tăurași de carne livrați peste 380 kg la abatoarele autorizate. Din toate aceste subvenții, dl. Ionel Berar beneficiază de viței și juninci. „În data de 20.08.2002, dl. Ionel Berar a depus două cereri pentru subvenții juninci la prima fătare, acte care au fost vizate de către A. G. C. T. R. - Filiala Arad și trimise la D. G. A. I. A. Arad cu adresa nr. 35/21.08.2002.

Dl. Ionel Berar a mai depus două cereri pentru viței ținuți în exploatație 6 luni în data de 21.10.2002, cereri care la fel au fost trimise pentru aprobare și plată cu adresa 137/21.10.2002 la D. G. A. I. A. Arad.

În cazul d-lui Ionel Berar, care are animalele cuprinse în COP, subvenția acordată de stat la juninci este de 2.000.000 lei/cap și la viței este de 600.000 lei/cap" - precizează dl. Sălăjean.

Avizarea finală a dosarelor precum și plata stimulentelor se efectuează de către D. G. A. I. A. Arad.

În acest context, drepturile dlui Berar Ionel, ca subvenție de la stat, sunt justificate în privința junincilor și vițeilor, însumând în total 5.200.000 lei.

Pagină realizată de COSMIN TRIF

„LECTURI SCENICE VII, PE TEXTE CLASICE, NU MONTĂRI TRADIȚIONALISTE, SOMNOLENTE"

• interviu cu criticul de teatru ION PARHON, directorul Festivalului Național de Teatru Clasic de la Arad

- Care au fost criteriile în selecționarea spectacolelor din festival și care au fost impedimentele în aplicarea lor? Cu alte cuvinte, de la ce s-a plecat și la ce s-a ajuns?

- În principal am dorit ca în acest festival să fie spectacole de teatru clasic, dar nu montări tradiționaliste, somnolente, ci lecturi scenice vii, interesante, dinamice, moderne, pe texte clasice. Acest principiu care a guvernat selecția, cred eu că a fost respectat și iată am avut teatru de cuvânt, teatru-imagine, teatru-dans, deci o varietate de expresii scenice, pornind de la textul clasic sau de la adaptări după textul clasic. Pe de altă parte, dacă mă raportez la edițiile trecute, unde la Arad au venit spectacole valoroase, regizori importanți, am vrut să respect această ștachetă, realizată înaintea mea de regizorul Alexa Visarion la prima ediție, apoi la celelalte de regretatul critic Victor Parhon. Și cred eu că în bună măsură spectacolele care au venit la Arad au făcut o frumoasă propagandă, au constituit o fumoasă pledoarie pentru valoare, pentru spectacolul de înaltă ținută artistică. De altfel, nu mai puțin plăcut pentru mine este să remarc sălile pline apropape la fiecare spectacol și faptul că regizorii, interpreții care au fost prezenți aici, din București și din țară, mi-au spus că aceste săli pline și respectul, căldura cu care au fost primiți, i-au condus spre reprezentații de bună ținută ale spectacolelor respective.

- Cum se vede Festivalul de Teatru Clasic, în peisajul festivalier atât de variat de la noi?

- Ați zis bine „peisaj festivalier variat", că se spune de multe ori că România e o țară a festivalurilor. De altfel, eu aș zice că și Aradul este un oraș al festivalurilor. Iată, festivalul studențesc, festivalul de teatru francofon, festivalul internațional de marionete și acest festival de teatru clasic. Dincolo de efortul organizatoric uriaș care se face pentru ca aceste festivaluri să aibă loc, iată că acest efort își primește o răsplată chiar din calitatea publicului arădean, care este atât de exersat din punct de vedere intelectual, prin contactul permanent cu teatrul și răspunde la rândul lui prin replici de ținută. Cred că este un festival cu un profil bine determinat. Avem în țară festival de dramaturgie românească, festival de teatru contemporan, festival de teatru-imagine, festival de teatru de comedie. Cred că acest festival de teatru clasic, de valori consacrate, atât în ce privește dramaturgia cât și arta spectacolului, are o cotă distinctă, demnă de respect în contextul acestor festivaluri, fără să scad cu nimic meritele acelora, care își propun bine înțeles o altă temă, un alt scop.

- După șapte zile de festival, în care am văzut cele mai reprezentative spectacole ale momentului, se pot întrezări tendințele de acum din teatrul românesc?

- Cred că este vorba de o tendință spre varietate pe de o parte, iar pe de altă parte, o nevoie de a trata textul clasic, sursa literară, într-o formă mai vioaie, incitantă. Sunt spectacole care depășesc ideea unei percepții comode, care pun întrebări, care fac ca însăși arta spectacolului să facă pași înainte. Pe de altă parte, însă, nu e mai puțin interesant de observat că dincolo de preferința unor regizori de mare calibru cum sunt Silviu Purcărete, Alexandru Dabija sau de preocuparea unor actori-regizori cum este Dan Puric, de înnoire a limbajului teatral, mai există o tendință nu mai puțin interesantă și , zic eu, de necondamnat, a unor oameni de teatru; aceea de a se întoarce la teatrul-poveste, la teatrul cu valori narative, cu valori emoționale tradiționale. Faptul că trăim într-un pronunțat eclectism la începutul acestui secol și mileniu, în care coexistă spirite din zona clasicului cu spirite din zona modernului și a postmodernului, se regăsește și în această varietate de tendințe. Și eu cred că e loc sub soare pentru toți, cu condiția ca lucrul făcut să fie făcut cu bună-credință, cu har și cu respect și pentru sursa literară și pentru autor, și cu respect și față de public.

CĂTĂLINA LATU
Foto: ONORIU FELEA

DESPRE MARILE VALORI ALE TEATRULUI UNIVERSAL...

• dialog cu ION LUCIAN

- După succesul cu „...Escu" pe scena arădeană, ce credeți, a revenit gustul publicului pentru comedia clasică?

- Fără nici o îndoială. După '89, noi am avut sentimentul unui abandon din partea publicului. Noi am considerat că atașamentul publicului înainte de Revoluție a fost marcat și de o doză mare de complicitate, pentru că numai în teatru se spuneau niște adevăruri care „pansau" inimile noastre dar după '89 imediat publicul a făcut o mică pauză de câțiva ani, pentru că spectacolul politic a trecut pe planul întâi, pentru că noi eram într-o fază de căutări. Dar criza a trecut, acuma sălile sunt arhipline și ceea ce este foarte îmbucurător pentru mine și pentru toți colegii mei este că este un procent imens de tineret.

- Ca actor de comedie, cum vedeți formele de teatru alternativ, uneori în spații neconvenționale, care se face și la noi?

- Nu avem dreptul să punem nici un fel de opreliște noului și tuturor încercărilor de înnoire a modalităților de exprimare. Depinde însă de cum sunt făcute acestea și ce credibilitate au câștigat ele în sânul publicului. Foarte multe încercări au rămas doar inventariate în rafturi, unele și-au creat poteca respectivă, dar treptat-treptat marile valori ale teatrului universal încep din nou să-și arate perenitatea lor.

- De la vârsta dvs și cu cariera pe care o aveți în spate, ce i-ați spune unui tânăr actor?

- I-aș spune următorul lucru: că profesia noastră este o profesie de dăruire și că se petrece permanent un schimb între scenă și public care nu trebuie nici o clipă să fie sărac. Dar pentru ca să poți să dăruiești, trebuie să fii generos. Deci - generozitate sub toate aspectele sufletești, atunci când te dăruiești publicului.

CĂTĂLINA LATU

GEORGIANA TEOHARI A CÂNTAT LA VENEȚIA

Din tânăra generație de pianiști arădeni **Georgiana Teohari** se detașează net. Aparițiile ei, dincolo de auguste diplomații și oculte ierahii, aduc flacăra talentului. Ea cântă convingător, cu știință dar și cu simțire. După patru ani de absență - de care nu se face vinovată - de pe prima scenă arădeană, a reușit să cânte prin avanstagiune, într-o Tribună a Tinerelor Soliști, Concertul nr.4 de Beethoven. Evoluția **Georgianei** în același concert cu stângaci începători sau mai copți nedotați n-o onorează. Reciproca, însă, e valabilă.

În această toamnă, **Georgiana Teohari** a cântat, în Timișoara, la aniversările prilejuite de bicentenacul nașterii poetului Nikolaus Lenau, la serata Dante, în castelul Nako (Sânnicolaul Mare), alături de muzicieni din Seghedin și Budapesta.

De câteva zile, tânăra pianistă arădeancă a întors de la Veneția, unde a făcut parte din delegația Universității de Vest din Timișoara din care au făcut parte prorectorul **Adrian Chiriac**; decanul Facultății de Litere, d-na **Ileana Oancea**, profesorul **Ion Iliescu**, d-na **Viorica Băltean**, șefa catedrei de limbă și literatură italiană (conducătoarea delegației), mezzosoprana **Elena Gaja**, baritonul **Cristian Ardelean.**

În intervalul 6-12 noiembrie, la Centrul cultural român din Veneția s-a vernisat expoziția profesorului Ion Iliescu, ce evoca , prin cărțile expuse, figura lui Nicolae Iorga. În același cadru, au fost prezentate două serate de muzică și poezie (cu recitări în limbile română și italiană). Georgiana a cântat G. Enescu - bourré, trei sonate de Scarlatti, două studii - Chopin și Liszt. Totodată, i-a acompaniat pe soliștii vocali.

Apariția ei a fost bine primită și apreciată de public. Faptul acesta ca și alte succese și progrese ale Georgianei se datorează în mare parte doamnei **prof. univ. FELICIA STANCOVICI, decanul Facultății de Muzică din Timișoara**, sub îndrumarea căreia a pregătit și acest program. Până la nivelul Georgianei se ajunge greu și de aici se merge mai departe tot mai dificil. Dacă ea a reușit să cânte prin **Germania, Italia, Statele Unite, Elveția**, să se prezinte onorabil la toate ieșirile în public îi este recunoscătoare maestrei sale de care, sufletește, se simte aproape.

DANA TODOR

„PLOAIA DE STELE" LA ȘCOALA GENERALĂ NR. 1 ARAD

Ziua Tineretului, a fost așteptată cu nerăbdare de elevii Școlii Generale nr. 1 Arad. Muzica, fiind arta de a exprima sentimente, stări psihice, idei în imagini artistice sonore, peste 50 de elevi ai școlii mai mari și mai mici s-au pregătit serios și plini de timiditate și emoții au încercat să-și exprime dorința lor de a fi măcar pentru câteva minute cântăreți. Unde? La „Ploaia de stele" de la Școala Generală Nr. 1.

Concursul s-a desfășurat pe trei secțiuni: muzică ușoară românească, muzică ușoară internațională și muzică populară.

Juriului i-a revenit o misiune destul de grea în desemnarea câștigătorilor. După discuții îndelungate au fost desemnați următorii câștigători:

• **Muzică ușoră românească. Locul I** - Dumitrescu Raluca cls. a II-a D, Roman Ana-Maria cls. a VIII-a D. **Locul II** - Ardelean Iulia cls. a II-a D, Albu Clarisa cls. a VIII-a D. **Locul III** - Băltărețu Lorena, Covaci Diana cls. a II-a, Toth Maria cls. a V-a B.

• **Muzică ușoară internațională:** Locul I - Kovacs Ciprian cls. a V-a A. **Locul II** - Bărbosu Patricia cls. a VIII-a C. **Locul III** - Șoimoșan Daniela, Gabor Ramona, Pop Mădălina - cls. a VIII-a D.

• **Muzică populară:** Locul I - Pap Diana cls. a VIII-a C, Bărbosu Patricia cls. a VIII-a C, Gabor Ramona cls. a VIII-a D. **Locul III** - Ionele Georgiana cls. a V-a B.

Acțiunea a avut un succes deplin. Toată lumea, participanți, părinți, cadre didactice, suporteri s-au simțit minunat.

Inițiatorii acestei acțiuni: prof. Bătrân Georgiana - prof. Religie și prof. Tocoi Casiana - prof. Muzică, merită toate felicitările pentru organizare. Nu putem încheia fără a aprecia aportul adus de cele două prezentatoare Hârbu Oana și Hell Brigitte din clasa a VIII-a C.

Ținem să mulțumim d-nei prof. Știesco Claudia de la Școala de Artă care a avut amabilitatea de a răspunde invitației de a face parte din juriu. Nu în ultimul rând mulțumim tinerilor: Holenciuc Bogdan și Cârja Ionuț, membrii ai formației „Oxigen", care au asigurat sonorizarea.

Acțiunea s-a încheiat prin prezentarea unui moment deosebit de către echipa de aerobic școlii. Cine știe, peste ani, poate una din aceste mici steluțe va ajunge o mare stea!

„CONVORBIRI PE ACEEAȘI ARCĂ"

Biblioteca Județeană „A.D. Xenopol" Arad prezintă, joi, 21 noiembrie 2002, ora 15, la sala „Artă și Multimedia" a bibliotecii: **„Convorbiri pe aceeași arcă".**

La ședința „convorbirilor" se vor dezbate teme din creația poetului: Petru M. Haș.

Invitați: elevii Liceului „Iuliu Maniu".

VERNISAJ

Galeria de artă Delta organizează astăzi, 19 noiembrie, orele 18, vernisajul expoziției de pictură a artistului ***Teodor Botiș*** din Cluj-Napoca. Lucrările vor fi prezentate publicului de ***dr. Liviu Moldovan.***

ÎNDRUMĂRI METODICE VOL. V

Începută în anul 1999, seria de culegeri de studii și articole metodologice intitulată **Îndrumări metodice (Colegium)**, sub coordonarea prof. dr. **Vasile Popeangă**, a ajuns la volumul al V-lea. Beneficiind de excepționale condiții grafice, cu o copertă elegantă, suplă, semnificativă și grațioasă (având ca autor pe prof. **Elena Cercel**), recentul volum are un conținut de cea mai bună calitate. Cunoscător al „îndrumărilor..." anterioare, pot afirma că prezentul este cel mai complex și temeinic elaborat. Valoarea sa este determinată de studiile elaborate de **conf. univ. dr. Lavinia Betea**, cu o provocatoare analiză a **Schimbărilor în mentalul colectiv prin educația preșcolarilor, Ana Maria Pascu, Mihail Pascu** propunând o opinie modernă despre **Internetul și școala tradițională: rivalitate sau complementaritate, Vasile Popeangă** despre **Metodologia cercetării pedagogice**. Cele de mai sus sunt însoțite de câteva articole de didactică istorică: **Sabin Evuțian. Evocări** (V. Popeangă selectează dintr-un manuscris opiniile fostului inspector general din perioada interbelică pe districtul Banat despre miniștrii învățământului cu care a colaborat -I. Angelescu, N. Iorga, I. Petrovici, A. Călinescu, I. C. Petrescu, D. Gusti, R. Rosetti, Ș. Voitec); despre învățătorul preparandial Teodor Bucurescu (1885-1967), director școlar în Comlușul Mare și **Activitatea învățătorilor din părțile Aradului printre românii din Iugoslavia**, semnate de V. Popeangă; **Activitatea pedagogică a lui Petre Ugliș-Delapecica** (Ancuța Ardelean). În fine, volumul este întregit de prezentarea Școlii de vară de la Macea (D. Jalobeanu), recenzia unor monografii rurale (**Comlușul Mare, Lunga, Bata - Taina izvoarelor** - semnată de învățătoarea Delia Micurescu, **Curtici**, autor învățător Ioan Nagy și **Săvârșin**, autor Iosif Dohangie-Cojan. Viorel Dolha prezintă Asociația învățătorilor din județul Arad, recent reactivată. Un volum echilibrat, având texte cu idei incitante, provocatoare, de opinie și descriptive, editat cu multă grijă și rigoare științifică. Coordonatorul volumului, prof. dr. Vasile Popenagă, în **Cuvânt înainte** mărturisește: **„Intenționăm să răspundem prin „Îndrumări metodice" exigențelor timpului față de școala arădeană. Relația noastră cu educatorii din ciclul primar va fi subordonată unui obiectiv nobil: întărirea solidarității slujitorilor școlii și formarea unei comuniuni care să aibă ca țel al existenței ei ridicarea prin educație și cultură a poporului român."**

A. BARNA

EXERCIȚIUL FIZIC REDUCE COLESTEROLUL

Colesterolul este o substanță necesară pentru producerea pereților celulari, ca și pentru producerea hormonilor adrenali și sexuali. Este sintetizat în ficat și nu este necesar să fie prezent în alimentația noastră. Colesterolul este o lipidă transportată de proteine pentru a ajunge în sânge și a hrăni țesuturile. Combinația dintre colesterol și proteină se numește lipoproteină, iar o cantitate prea mare de astfel de lipoproteine duce la îngustarea arterelor și la boli cardiace.

Colesterolul transportat de proteinele cu densitate scăzută (LDL) pare să cauzeze ateroscleroză și boli cardiovasculare în mai mare măsură decât colesterolul transportat de proteinele cu densitate mai mare (HDL). Nivele ridicate ale HDL-colesterol sunt cert favorabile sănătății arterelor, dar despre el sunt mai puține date cunoscute decât despre riscurile nivelelor crescute de LDL-colesterol.

Nivelele sanguine de dorit, sunt, în general, următoarele:

- **LDL - colesterol, mai mic sau egal cu 130 mg%**
- **HDL - colesterol, mai mare sau egal cu 45 mg%**
- **colesterolul total, mai mic sau egal cu 200 mg%**
- **trigliceride, mai mici sau egale cu 150 mg%**

Prezența unui risc de ateroscleroză sau boală cardiovasculară, datorat uneia dintre determinările de mai sus, depinde și de vârstă, starea de sănătate, mod de viață, factori emoționali și psihologici.

Un studiu american recent, condus de cardiologul William Kraus arată că **efortul fizic are un efect pozitiv asupra numărului și dimensiunilor particulelor care transportă colesterolul în sânge. Studiul precizează că nivelul de colesterol este influențat de cantitatea activității fizice**

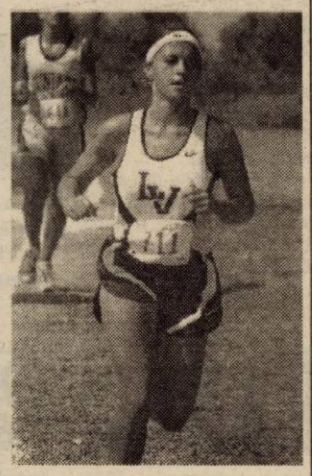

și nu de intensitatea acesteia. S-a constatat că nivelul colesterolului se deteriorează la persoanele care nu fac mișcare, pe lângă creșteri în greutate și o stare generală proastă.

Cum puteți preveni riscul aterosclerozei și bolilor cardiovasculare?

◆ **nu fumați.** Dacă sunteți fumător, hotărâți-vă să renunțați, cu cât mai repede, cu atât reduceți riscul.

◆ **preveniți și mențineți sub control hipertensiunea arterială.** Presiunea sanguină crescută favorizează lezarea pereților arterelor, forțând intrarea sângelui în leziunea formată și inhibând vindecarea. Dacă vi s-a depistat hipertensiune arterială și ați primit tratament, țineți-vă de el, nu-l abandonați. Tratamentul trebuie urmat toată viața, sub supraveghere medicală. Se mai schimbă dozele, medicamentele, însă NU RENUNȚAȚI LA ELE, din proprie inițiativă.

◆ **controlați-vă diabetul.** Leziunea vaselor de sânge este specifică acestei boli, dar poate fi diminuată printr-un control bun al glicemiei, prin alimentație și tratament, acolo unde este cazul, dar și prin mișcare zilnică. Cine ignoră această boală este o persoană inconștientă de complicațiile grave care apar la nivelul organelor țintă (creier, ochi, inimă, rinichi) și la nivelul vaselor.

◆ **lipsa de mișcare, adică sedentarismul** se asociază frecvent cu nivele crescute de colesterol-LDL și trigliceride și cu nivele scăzute de HDL-colesterol. În plus, exercițiul fizic crește capacitatea cardio-pulmonară.

◆ unii specialiști consideră că **tipul de personalitate A** este expus mai mult bolilor cardiace. Aceste persoane sunt greu de condus, nerăbdătoare, iritabile, vorbesc și mănâncă repede, se simt vinovate când se relaxează. Tot specialiștii consideră că este foarte important ca medicii să sfătuiască asemenea persoane să-și încetinească ritmul, să se calmeze, urmând exerciții de autocontrol și autosugestie, cu ajutorul unui psiholog.

◆ **mențineți sub control colesterolul și grăsimile sanguine.** Iată cum:

- evitați untura, slănina, excesul de unt, carnea grasă, preparatele de porc (toate), brânza grasă și, în general, lactatele nedegrasate, excesul de gălbenușuri de ou, excesul de smântână, frișca, aluaturile făcute cu grăsimi, cremele etc.
- mâncați mai multe cereale integrale, fasole, pește, fructe, vegetale. Fibrele conținute de cerealele integrale, legume, fructe și vegetale reduc în mod evident absorbția colesterolului.
- uleiurile de pește, de măsline și alte uleiuri vegetale ajută prin alte mecanisme.
- mâncați la ore fixe, în cantități mici, fără să faceți abuz de calorii
- beți ceaiuri preparate din: mătase de porumb, pătlagină; anghinare, saschiul mic, vâsc de măr, coada-șoricelului, păducel, odolean (valeriană), levănțică, traista-ciobanului, mentă, coada-calului, urzică etc.

◆ **aspirina** are un efect antiagregant (antitrombi) și favorizează o oarecare protecție împotriva atacurilor de cord și a accidentelor vasculare la cei cu ateroscleroză (care constă în depuneri de plăci de grăsime în pereții interni ai arterelor). Pentru unele persoane poate fi benefic doar un sfert de tabletă pe zi. Oricum, vorbiți cu medicul dvs. despre riscuri (sângerare a stomacului) și beneficii, înainte de a lua aspirină. Cine nu suportă aspirina, să bea ceai din coajă de salcie.

◆ **usturoiul** consumat pe o perioadă lungă de timp poate ajuta la scăderea tensiunii arteriale și a colesterolului.

Surse alimentare de vitamine din grupul B

▼ **vitamina B1 (tiamina)** este adusă de următoarele alimente: carnea de porc, ficat, pește, prune, cereale integrale.

▼ **vitamina B2 (riboflavina)** se găsește în lapte și derivate ale acestuia, ficat, rinichi, albuș de ou, legume verzi, nuci verzi, pește, cereale integrale.

▼ **vitamina B3 (niacin)** se găsește în carne de pui, pește, ouă, legume, cereale, alune, piersici, caise.

▼ **vitamina B5 (acidul pantotenic)** are ca surse: carnea de porc, peștele, ficatul, cerealele, semințele de floarea-soarelui, alunele, nucile, ouăle, ciupercile.

▼ **vitamina B6 (piridoxina)** se găsește în: banane, morcovi, semințe de floarea-soarelui, spanac, orez, cereale, carne de pui, pește.

▼ **vitamina B9 (acidul folic)** se găsește în: ficat, rinichi, carne de pui, miel, somon, ton, lapte, brânză, fasole uscată, orez, varză, alune, spanac, fructe).

▼ **vitamina B12 (ciancobalamina)** se găsește în ficat, organe glandulare, pește, ouă, lapte, caşcaval.

▼ **acidul paraaminobenzoic (P.A.B.A.)** este o altă componentă a complexului vitaminic B având ca surse: orezul, germenii de grâu, semințele de floarea-soarelui, iaurtul, viscerele animale, carnea roșie și carnea albă.

Consumul moderat de vin previne apariția bolii Alzheimer

Consumatorii de vin au un risc mai scăzut de a suferi de Alzheimer sau alte boli mentale, se arată într-un studiu citat de presa americană. Echipa de cercetători a Institutului de Medicină Preventivă din Copenhaga a prezentat recent, într-un raport, relația dintre consumul săptămînal sau lunar de vin și scăderea riscului de apariție a bolilor mentale. Oamenii de știință susțin că persoanele care consumă un pahar de vin pe zi prezintă un risc mult mai scăzut decît persoanele care nu beau deloc. Medicul care a condus aceste cercetări declară că rezultatele acestor studii nu înseamnă că oamenii trebuie să se apuce de băut sau să bea mai mult ca de obicei. Însă dovedesc că substanțele din vin reduc incidența afecțiunilor neurologice și psihice. Pornind de la aceste observații, medicii vor dezvolta tratamente sau metode de prevenire a acestor boli. Studiul a fost efectuat pe un eșantion de 1.700 de persoane aflate sub tratament pentru afecțiuni cardiace. Acești pacienți au fost intervievați, începînd din anii '70, pe tema obiceiurilor de consum alimentar. Persoanele care au raportat consumul a 1-2 băuturi pe lună au prezentat un risc scăzut de boli mentale. Studiile anterioare arată că o importanță deosebită în reducerea apariției riscului de afecțiuni psihice o are și consumul de fructe, pește, legume, ulei de măsline. De asemenea, un rol considerabil este atribuit antioxidanților. Vinul, în special cel roșu, conține un procent mare de antioxidanți, cum sînt flavonoidele.

Nu sunteți singur!

...UNUL DIN OPT BĂRBAȚI SUFERĂ ÎNTR-UN FEL SAU ALTUL DE O DISFUNCȚIE SEXUALĂ (IMPOTENȚĂ, ERECȚIE SLABĂ, INSUFICIENTĂ SAU EJACULARE PREMATURĂ).

...BĂRBAȚII ÎN VÂRSTĂ CRED CĂ NUMAI EI AU PROBLEME DE DINAMICĂ SEXUALĂ, ÎN VREME CE TINERII CRED CĂ CEI PESTE 60 DE ANI NU MAI SUNT INTERESAȚI DE VIAȚA LOR SEXUALĂ.

...STATISTICILE CLINICILOR ON DIN TOATĂ LUMEA ARĂTĂ CĂ FIECARE BĂRBAT CAUTĂ ÎMBUNĂTĂȚIREA VIEȚII LUI SEXUALE.

...EJACULAREA PRECOCE, ERECȚIA SLABĂ ȘI IMPOTENȚA SEXUALĂ AU REZOLVARE PRIN TRATAMENTE MEDICALE MODERNE OFERITE DE CLINICA ON.

Nu face compromisuri. Nu mai aştepta.

Sună acum pentru o programare!

TIMIŞOARA: 0256-434888

București: 021-3111929
Baia Mare: 0262-214243
Iași: 0232-265551
Brașov: 0268-333989

(2734254)

Exercițiul fizic intens reduce simțitor riscul de infarct la bărbați

Exercițiul fizic intens, de tipul mersului pe jos, jogging-ului și halterelor reduce simțitor riscul de infarct miocardic și deces provocat de maladii coronariene la bărbați, arată un studiu apărut, în revista americană "The Journal of the American Medical Association" (JAMA).

Studiul, pentru realizarea căruia au fost supravegheați timp de 12 ani 44.452 de bărbați, arată că cei care fac jogging timp de o oră pe săptămînă prezintă un risc de maladie cardiacă mai redus cu 42%. Cei care fac 30 de minute de exerciții la haltere pe săptămînă prezintă un risc cu 23% mai mic să se îmbolnăvească de inimă, iar cei care vîslesc o oră pe săptămînă cu 18% mai mic. Tot cu 18% mai puține șanse de îmbolnăvire prezintă și bărbații care merg pe jos timp de 30 de minute pe zi. "Mărirea volumului total al activității fizice, creșterea intensității activității aerobice de la un nivel slab la unul mediu și de la un nivel mediu la unul ridicat, includerea exercițiilor cu haltere în antrenament sînt strategiile cele mai eficiente de reducere a riscurilor de maladii cardiace la bărbați", scriu autorii studiului condus de dr. Mihaela Tănăsescu, de la Harvard Public School of Health din Boston, Massachusetts.

Stresul de la serviciu dublează riscul de boli cardiace fatale

Stresul în exces la serviciu dubleaza riscul de a muri de boli cardiace, arata un studiu finlandez publicat de "British Medical Journal". Cercetatorii de la Helsinki specializați în sănătatea la locul de muncă au urmărit îndeaproape, timp de 25 de ani și jumătate, 812 angajați care la început se aflau în stare perfectă. În cursul celor 25 de ani cît a durat studiul, 73 dintre aceștia au încetat din viață ca urmare a unor afecțiuni cardiovasculare. Convorbirile cu subiecții, chestionarele și examenele medicale au permis strîngerea unor date privind stresul, tensiunea arterială, nivelul de colesterol din sînge. Cercetătorii s-au folosit și de datele legate de mortalitatea cardio-vasculară din perioada 1973-2001 de la registrul național al deceselor. Constrîngerile și tensiunile la locul de muncă (exigențe mari și organizare proastă a lucrului) și recompensele insuficiente (salarii mici, lipsa recunoașterii pe plan social și a perspectivelor de promovare) sunt asociate cu un risc dublat de deces din cauze cardio-vasculare la angajații care, la începutul studiului, erau sănătoși.

Pagină realizată de dr. MARIA FILIMON

Medicul vă răspunde!

*** R. I., 46 ani, Arad.** Pentru combatarea anemiei, trebuie să aveți o dietă bogată în zarzavaturi, fructe proaspete, fructe uscate, ficat de vită și alte viscere animale. Sucul de sfeclă roșie, bogat în săruri minerale, fosfor, fier, vitaminele B1, B2 și C este foarte eficient. Cura durează aproape 3 luni. Dintre plantele medicinale vă recomand urzica, țintaura, cătina, pelinul, coada-șoricelului, păducelul, coada-calului. Beți 3-4 căni de ceai pe zi, preparat din acest amestec, timp de 2-3 luni. Se poate îndulci cu miere de mană, care conține de patru ori mai mult fier decât mierea deschisă la culoare. În fiecare dimineață, pe stomacul gol, timp de o lună, luați câte o linguriță de polen.

*** M. A., 55 ani, Arad.** În bronșita cronică vă recomand ceaiul preparat din: pătlagină, nalbă mare, fenicul, scai-vânăt, șovârv (bronhodilatator), cimbru de cultură (antiseptic, antiinfecțios). Eficient este și siropul preparat din ridiche neagră și miere. Ridichile se spală și se curăță de coajă, se dau prin răzătoare, apoi prin mașina de tocat. Într-un vas se amestecă sucul cu mierea (în părți egale). Se consumă 1-2 linguriță, de trei ori pe zi, pentru copii și 1-2 linguri mari, de trei ori pe zi, pentru adulți.

De la un stadion la altul

13 NU A FOST CU GHINION

La tribuna oficială a stadionului UTA, se știe că sunt 60 de fotolii, toate numerotate. Unele sunt ocupate de abonați, care plătesc 10 milioane de lei, pentru un campionat. Bineînțeles, conducătorii UTA-ei au lăsat câteva locuri de protocol. Printre ele și cel cu numărul 13.

Când au pătruns la „oficială", sâmbătă, Mircea Sandu și Nicolae Grigorescu au refuzat să se așeze pe fotoliul cu ghinion. În replică, președintele Consiliului de administrație al F. C. UTA, Călin Chișbora, le-a spus: „Stau eu pe locul cu numărul 13, pentru că mie nu îmi aduce ghinion. Ba, poate că astăzi va fi cu noroc și vom bate Steaua."

La final, Sandu și Grigorescu l-au privit cu un zâmbet în colțul gurii pe Chișbora, care - iată - nu a avut ghinion, stând pe al treisprezecelea fotoliu.

LEO S.

DUPĂ NAȘU' ȘI JUCĂTORII LA „COANDI LUX"

Sub deviza „**Masă de lux, la Coandi lux**", astăzi, la ora 16,30, jucătorii echipei F. C. UTA sunt invitați să ia masa la „Coandi Lux". Patronul localului, Jean Copil, va suporta cheltuielile, adică totul va fi „din partea casei."

Dacă UTA bate pe Rapid, peste două etape, „masa de lux" se va repeta, iar noi spunem că - poate - dacă Jean Copil a făcut primul pas, atunci și alți patroni îi vor prelua modelul. Adică, fiecare să ajute cu ce poate.

La trei zile după ce Mircea Sandu și Nicolae Grigorescu au luat dejunul la „Coandi Lux", iată că acum figura se repetă, dar cu elevii antrenați de Ionuț Popa.

LEO S.

GREU, FĂRĂ BILAN ȘI OIȚĂ...

● Totul e bine când se termină cu bine, ar spune curticenii după meciul câștigat cu forcepsul în compania echipei Olimpia Gherla. În parte, au dreptate căci până la urmă scopul scuză mijloacele, iar trei puncte rămân trei puncte. Nu e vina lor că balonul nu a vrut să intre în plasă decât în minutele de prelungire, din capul lui Dinu Maghici, dar păcatele există și ele nu trebuie omise. Echipa, exceptând compartimentul defensiv, nu a funcționat aproape deloc, lăsând impresia că nu îi stă în putință să le facă pe plac spectatorilor veniți în număr mulțumitor la meci. Din gesturile făcute pe margine, am înțeles că și antrenorul Gaica a sesizat slăbiciunile elevilor săi și suntem convinși că va pune osul pentru îndreptarea lor. ● Un prim pas ar fi revenirea asupra deciziei de a-l suspenda o lună de zile pe mijlocașul Bilan, care împreună cu Oiță, ajuns și el să lustruiască banca de rezerve, au rezolvat în trecut multe din problemele Frontierei. E drept, cei doi sunt cam capricioși, au defectele lor, dar atunci când le simți lipsa atât de mult, poate te strădui să-i înțelegi, să mai lași și de la tine. ● Și că tot a fost sâmbătă, iar școlile au fost închise, organizatorilor le-a venit strălucita idee de a folosi ca mână de lucru doi școlari. *Spre deliciul publicului spectator, aceștia de abia umeau din* loc targa cu jucătorii accidentați.

CĂLIN MNERIE

AICI S-A FĂCUT DIFERENȚA

UTA - Steaua, minutul 79. Panaitescu exultă, Martin Tudor vede, just, cartonașul roșu iar lovitura de pedeapsă, transformată, va pecetlui victoria cu 2-0.

Foto: **V. MUSCA**

SCHIMBAȚI OBIECTIVUL!

▼ Parcurgând lotul divizionarei C, West Petrom Arad înaintea startului de campionat, te luau fiorii și te întrebai: cum poate Feri Tisza accepta această provocare, să înceapă sezonul cu o echipă a cărei medie de vârstă e de 20 de ani? ▼ După 12 etape, cea mai tânără echipă, din eșalonul trei al fotbalului românesc, se află pe locul 4, la doar trei puncte în urma unei formații aflate pe un loc promovabil. ▼ Este în primul rând meritul lui Tisza, a cărui „mână" se vede. Dar e și rodul colaborării perfecte între cele două grupări: Romvest (Lupaș, Ienciu, Anca) și Petrom (Panțuru, Lazăr, Boric). Băieții pot să-și vadă de joc, știu că prima și salariul sunt plătite la zi. ▼ După un început în trombă, au urmat câteva etape mai slăbuțe, dar de patru etape echipa „petrolistă" e iar pe val. Ultima „victimă" a „copiilor" lui Tisza a fost Marmosim Simeria. Chiar dacă victoria a venit târziu, în prelungirile jocului, ea a fost una de necontestat. ▼ În opinia noastră, acum ar fi momentul schimbării obiectivului. Strategia conducătorilor de la West Petrom ar trebui modificată. Echipa are potențialul necesar - a demonstrat cu Certejul, pe care i-a învins; cu Jiul, unde au jucat de la egal la egal, doar greșelile de portar și arbitraj privând echipa de-un rezultat bun; cu ACU Arad, unde norocul a fost de partea băieților lui Coraș - pentru a trage la promovare. Întărită în iarnă cu doi-trei jucători, West Petrom se poate gândi la „B". ▼ Dar, vorba proverbului: mai e mult până departe. Așa că, Anca et. company trebuie să se mobilizeze pentru derby-ul de sâmbătă, cu FC Telecom. O victorie în Micălaca ne-ar face să credem că West Petrom a schimbat obiectivul...

DANIEL SCRIDON

„SPER ÎNTR-UN REZULTAT FRUMOS LA VARȘOVIA"

● spune halterofilul arădean, ADRIAN JIGĂU (CS Astra)

– Cu ce gânduri și speranțe întâmpini Campionatul Mondial de haltere, de la Varșovia? Te simți în formă?

– M-am pregătit centralizat cu lotul național, în Capitală. Eu zic că antrenamentele au decurs bine. Sper într-un rezultat frumos. Pe de altă parte, nu îmi place să mă laud înainte de concurs.

– Știu că trebuie să slăbești pentru categoria de 56 kg. Cum merge?

– Nu este pentru prima oară când fac acest lucru. Important este ca la ora întrecerii, să fiu la greutatea ideală.

– Ce rezultate îți dorești?

– La smuls mizez pe 125-127 kg, iar la aruncat... în jurul a 155-160 kg.

– Te vezi pe podium?

– Mi-ar plăcea, însă nu mă aventurez cu pronosticurile. Voi avea adversari puternici din Taipei, China, Belarus. Vor hotărî întrecerea, forma de moment... Oricum ar fi, mă bucur că v-ați adus aminte de mine și vă mulțumesc pentru urările adresate.

Adrian Jigău va concura astă-seară, putând fi urmărit de iubitorii sportului pe postul Eurosport, în transmisiune directă, de la ora 21,00.

ADRIAN HĂRȚĂU

Baschet juvenil — WEST PETROM ARAD - CSȘ I TIMIȘOARA 63 - 68 (25 - 38)

La sfârșitul săptămânii, la Sala „Decebal", în a doua etapă a Campionatului Național pentru juniori I, echipa arădeană, West Petrom, a cedat în fața celor de la CSȘ Timișoara la cinci puncte, 63 - 68. Pentru formația antrenată de Istvan Steinhübel și Valeria Bondor au punctat: Doba 16, Crângașu 13, Baltă 12, Szekey 5, Küschaüsen 5, Mandache 4, Bondor 3, Vakars 3, Ambruș 2.

În runda următoare baschetbaliștii arădeni vor evolua la Deva.

A.C.

Judo — DOUĂ MEDALII DE AUR, LA KIKINDA, PENTRU CSȘ GLORIA

Orașul Kikinda (Serbia) a găzduit, la finele săptămânii trecute, un puternic turneu internațional de judo pentru copii și juniori, cu participarea a peste 500 de sportivi, din Croația, Macedonia, Bulgaria, Ungaria, România și Serbia. Au reprezentat Aradul sportivi de la CSȘ Gloria și CS Cimvest Petrolul, care au reușit numeroase clasări pe podium:

● Copii

Cat. 31 kg Amado Lazea (CSȘ Gloria) - locul II, cat. 34 kg Cosmin Lăzureanu (CSȘ Gloria) - loc II și Remus Lazea (CSȘ Gloria) - loc V, cat. 42 kg Radu Hanciuța (CSȘ Gloria) - loc V, cat. 50kg Iosif Bartha - loc III și Alexandru Sarafoleanu (CSȘ Gloria) - loc V, cat. 55kg Darius Galea (CS Cimvest) - loc III.

● Juniori

Feminin: cat. 52kg Diana Mladin (CS Cimvest) - loc II, **cat. 70 kg Isabela Triff (CSȘ Gloria) - loc I.**

Masculin: cat. 50kg Ciprian Bătrân (CSȘ Gloria) - loc I, cat. 55kg Ciprian Suhani (CS Cimvest) - loc V, cat. 60kg Andrei Coman (CSȘ Gloria) - loc III, Glad Varga (CS Cimvest) - loc V, cat. 66kg Mihai Mladin (CS Cimvest) - loc II, cat. 73 kg Marius Chirilă (CSȘ Gloria) - loc II, Bogdan Ban (CSȘ Gloria) - loc III.

Antrenorii sportivilor de la CSȘ Gloria sunt Mihai Telechi, Alin Moț și Gabriel Phafenrath, iar cei de la CS Cimvest sunt pregătiți de Ioan Brădean.

A.C.

Cupa Aradului la Kaiac, dominată de sportivii de la UTA

Sâmbătă dimineața pe râul Mureș a avut loc Cupa Aradului la kaiac, competiția organizată de Clubul Sportiv UTA. Pe lângă clubul organizator au mai participat doar sportivi de la CSS Timișoara. Concursul a numărat șapte probe, toate rezervate băieților.

Iată rezultatele consemnate:

K1 B jun II

1. Sebastian Buzău (CSS-UTA); 2. Ștefan Daniel (CSS-UTA); 3. Claudiu Ursu (CSS-Timișoara)

K2 B jun I

1. Flavius Bulmoagă-Emanuel Ruian (CSS-UTA); 2. Marius Lațeu-Mircea Muntoiu (CSS-UTA); 3. Dan Dănilă-Cosmin Ciuchină (CSS-Timișoara)

K1 B jun III

1. Bogdan Mada (CSS-Timișoara); 2. Daniel Daniel (CSS-UTA); 3. Robert Brau (CSS-UTA)

K2 B jun II

1. Sebastian Buzău - Ștefan Daniel (CSS-UTA); 2. Victor Hopidi - Cristian Ivu (CSS-Timișoara); 3. Daniel Chirică - Ovidiu Mitroi (CSS-Timișoara)

K1 B jun I

1. Emanuel Ruian (CSS-UTA); 2. Marius Latcu (CSS-UTA); 3. Mircea Muntoi (CSS-UTA)

K2 B jun III

1. Bogdan Mada - Cristian Mandici (CSS-Timișoara); 2. Daniel Daniel - Gabriel Julan (CSS-Timișoara)

K4 B jun II

1. CSS-Timișoara (Daniel Chirica, Claudiu Ursu, Ovidiu Mitroi, Daniel Drăgan)

2. CSS-UTA (Sebastian Buzău, Daniel Daniel, Ștefan Daniel, Virgil Ile)

Câștigătorii au fost răsplătiți cu premii constând în diplome și medalii.

Foto - text: **MARGARETA SZEGO**

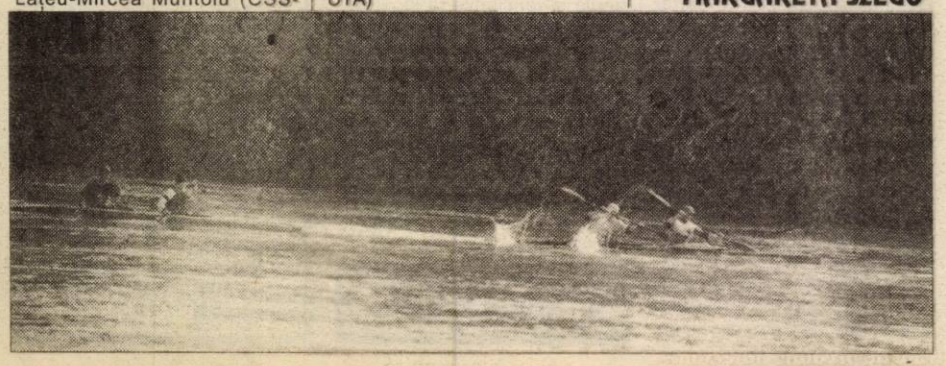

CAMPIONATUL JUDEȚEAN „ONOARE"

Seria A

Rezultatele etapei a XIV-a: Victoria Felnac - Voința Zimandul Nou 4-7; Glogovăț '99 - Foresta Sânpetru German 1-2; Victoria Zăbrani - Mureșana Măndruloc 2-2; Mureșul Ususău - Unirea Șeitin 5-0; Podgoria Ghioroc - Păulișana Păuliș 2-0; Progresul Pecica - Partizan Satu Mare 2-0; Voința Mailat - Stăruința Dorobanți 4-1; Inter Zimand Cuz - Armi Săvârșin 4-0.

Clasament

1. Zimandul Nou	14	10	2	2	49-27	32 (+14)
2. Șeitin	14	10	1	3	42-23	31 (+13)
3. P. Pecica	14	9	2	3	29-16	29 (+5)
4. Felnac	14	9	1	4	46-28	28 (+7)
5. Ususău	14	9	1	4	38-26	28 (+4)
6. Mailat	14	8	3	3	41-21	27 (+3)
7. Ghioroc	14	9	0	5	38-24	27 (+3)
8. Dorobanți	14	5	3	6	28-34	18 (-3)
9. Sp. German	14	5	2	7	19-29	17 (-1)
10. Zimand Cuz	14	5	2	7	26-39	17 (-4)
11. Măndruloc	14	5	1	8	28-38	16 (-2)
12. Săvârșin	14	4	3	7	26-31	15 (-3)
13. Satu Mare	14	4	0	10	31-35	12 (-9)
14. Glogovăț '99	14	4	0	10	28-44	12 (-12)
15. Zădăreni	14	2	3	9	14-38	9 (-15)
16. Păuliș	14	1	2	11	13-44	5 (-13)

Etapa următoare (duminică, 24 noiembrie 2002): Satu Mare - Mailat, Păuliș - Pecica, Șeitin - Ghioroc, Măndruloc - Ususău, Sp. German - Zăbrani, Zimandul Nou - Glogovăț '99, Săvârșin - Felnac, Dorobanți - Zimand Cuz.

Seria B

Rezultatele etapei a XIV-a: Cetate Dezna - Codru Hășmaș 3-5; Flacăra Țipari - Progresul Nădab 3-0; Viitorul Satu Nou - Viitorul Șepreuș 6-1; Crișul Alb Șicula - F.C. Național Sintea Mare 2-5; Voința Agrișul Mare - Recolta Apateu 3-0 (f.j.); Victoria Lunca Teuz - Chiciora Dud 1-2; Șoimii Șimand - Dacia Beliu 3-2; Crișul Alb Buteni-Gloria Cermei 4-2.

Clasament

1. Dud	14	11	3	0	58-16	36 (+15)
2. Beliu	14	10	1	3	41-16	31 (+13)
3. Sintea Mare	14	9	1	4	44-24	28 (+10)
4. Șicula	14	9	1	4	32-34	28 (+4)
5. Agrișul Mare	14	9	0	5	42-25	27 (+3)
6. Țipari	14	8	2	4	37-18	26 (+2)
7. Satu Nou	14	7	3	4	38-28	24 (0)
8. Șimand	14	7	1	6	30-32	22 (+1)
9. Nădab	14	6	2	6	35-37	20 (-1)
10. Buteni	14	6	2	6	37-40	20 (-4)
11. Apateu	14	5	0	9	28-38	15 (-6)
12. Hășmaș	14	5	0	9	22-46	15 (-3)
13. Dezna	14	3	2	9	19-43	11 (-10)
14. Lunca Teuz	14	2	3	9	22-43	9 (-15)
15. Șepreuș	14	2	1	11	25-55	7 (-11)
16. Cermei	14	1	2	11	18-36	5 (-13)

Runda viitoare (duminică, 24 noiembrie 2002): Apateu - Lunca Teuz, Cermei - Agrișul Mare, Sintea Mare - Buteni, Șepreuș - Șicula, Nădab - Satu Nou, Hășmaș - Țipari, Beliu - Dezna, Dud - Șimand.

BANCA COMERCIALA ROMANA
Banca de care aveți nevoie !

Cu BCR Maestro, te simți bine oriunde în lume !

Intră în posesia unui card BCR Maestro în perioada 21 octombrie - 21 decembrie 2002 și vei câștiga premii substanțiale în cadrul campaniei promoționale **"Cu BCR Maestro te simți bine oriunde în lume".**

Informații suplimentare poți afla de la orice unitate BCR sau pe site-ul:

(2734668)

Societatea Națională a Petrolului PETROM S.A.

Sucursala Peco Arad

Instrucțiuni pentru utilizarea gazului petrolier lichefiat (Aragaz)

La primirea (cumpărarea) buteliilor se va verifica starea exterioară, existența capacului de protecție (la buteliile tip vechi fără gardă), a piuliței de siguranță din materiale plastic și eticheta de control care atestă garanția calității încărcăturii și a operațiilor adecvate îmbutelierii.

În timpul transportului efectuat cu mijloace special amenajate, buteliile pentru GPL vor avea robinetul bine închis și vor fi echipate cu piulițe de siguranță cu sigla PETROM, eventual capacul de protecție (la buteliile fără gardă), care vor fi bine înșurubate.

Este interzisă livrarea sau trântirea buteliilor.

Butelia se montează și funcționează numai în poziție verticală.

Montarea buteliei la aparatul de ardere se face cu set omologat, compus din regulator de presiune, garnitura specială (Marsit de culoare verde sau albastră), furtun special de 1,2 m lungime și coliere de strângere cu șurub.

Îmbinarea regulatoruluide presiune cu butelia se face prin îmbinare cu filet stânga (sens invers acelor de ceasornic) **și numai cu garnitura specială nouă.**

Nu utilizați butelii și aparate de ardere în încăperi în care se doarme.

Nu utilizați butelii fără regulatoare de presiune, cu regulatoare nesigilate, defecte sau reparate de unități neautorizate.

Nu încălziți butelia cu apă fiartă, cu abur sau cu flacără pentru a mări presiunea gazului din butelie. **Creșterea presiunii poate provoca explozia buteliei.**

Nu amplasați butelia lângă surse de căldură sau sub acțiunea directă a soarelui.

Nu spălați butelia cu lichide corozive (sodă, leșie etc.).

Nu verificați cu flacără etanșeitatea îmbinării buteliei cu regulatorul de presiune.

Verificarea etanșeității se face numai cu spumă de apă și săpun.

Nu încercați să evacuați (transvazați) GPL-aragazul din butelie în încăperi, curți, lângă subsoluri sau surse de foc.

Butelia este prevăzută cu dispozitiv antitransvazare care împiedică evacuarea GPL-aragazului.

Nu deteriorați prin diverse metode mecanice dispozitivul anitransvazare.

Nu aprindeți chibrituri, brichete, nu manevrați întrerupătoarele electrice, soneriile, telefoanele, liftul, nu fumați și nu aduceți surse de foc dacă s-a constatat scurgerea GPL-aragazului în încăperi.

Se aerisește imediat încăperea prin deschiderea largă a ușilor și ferestrelor înspre exterior cel puțin o jumătate de oră.

La montarea buteliei, ușa încăperii, în care se află aparatul utilizator, trebuie să fie permanent deschisă și se stinge orice sursă de foc, inclusiv țigările.

În cazul unor eventuale scăpări de gaze la robinetul buteliei, se închide imediat robinetul, se montează la loc piulița de siguranță care are sens de înșurubare stângă, se scoate butelia în aer liber (curte, balcon) și se aerisește imediat încăperea prin deschiderea largă a ușilor și ferestrelor cel puțin o jumătate de oră.

Dacă în timpul funcționării se observă flacăra la robinetul buteliei, acesta se închide imediat, utilizând o cârpă umedă.

Defecțiunea se anunță imediat distribuitorului buteliei la telefonul indicat în prezentele instrucțiuni. La anunțarea defecțiunii și la prezentarea personalului distribuitor se va prezenta obligatoriu eticheta de control atașată sau lipită pe butelie.

În cazul în care butelia de rezervă a fost depozitată în frig, aceasta se va utiliza numai după egalizarea temperaturii acesteia la temperatura încăperii în care se află aparatul utilizator.

Nu interveniți asupra buteliei și nu utilizați decât butelii omologate, verificate, avizate ISCIR, produse în România și aflate în circulație pe teritoriul țării.

Vă recomandăm să verificați instalația dv. de ardere cel puțin odată pe an, apelând numai la mecanici autorizați.

Adresa Sucursalei noastre este: str. Cometei nr. 1 - Arad

Telefonul pentru anunțarea deranjamentelor: 276.500, 276.300, 276.400

(2734666)

BANCA COMERCIALĂ
CARPATICA
Mereu aer proaspăt !

CERTIFICATE DE DEPOZIT

Dobânzi: Atractive

Termene: Flexibile

Suma minimă: 500 USD/EURO

CERTIFICATE VALUTA FORTE

Dobândă: 5,5% pe an

Termen: 360 zile

Suma minimă: 1.000 USD/EURO

(2734667)

Arad, Complex Expo Market Jackson
Tel.21.69.83

SC EXPERT SA

lichidator al **SC AGROZOOTEHNICA CEALA SA Arad**, anunță vânzarea conform Legii 64/95 prin licitație publică, deschisă, cu strigare a următoarelor active proprietatea **SC AGROZOOTEHNICA CEALA SA: FERMA 5 NĂDLAC,** creștere porcine, activ situat la 1 km înainte de intrarea în Nădlac, jud. Arad, compus din: clădiri, construcții speciale și teren în suprafață de 11.467 mp, având prețul de pornire de 1.077.748.320 lei. **Prețul nu conține TVA. Licitația va avea loc în data 02 decembrie 2002, ora 12,00 la sediul societății din Arad str. Dumbrava Roșie nr. 1.** Contravaloarea caietului de sarcini este de 1.000.000 lei. Caietul de sarcini poate fi achiziționat, la sediul societății lichidatoare din Arad spl. Magheru bl. 303 sc. B ap.17. Taxa de participare la licitație (nerambursabilă) este de 1.000.000 lei. Garanția pentru înscrierea în licitație este de 10% din valoarea de pornire. Înscrierile, achitarea taxei de participare, achitarea contravalorii caietului de sarcini și depunerea garanției pentru licitație se pot efectua până la data de 29 noiembrie 2002, ora 15,00. Relații la tel. 0257/259.740 sau 0723-562.433 d-na Farcaș Adina. Pentru activele neadjudecate licitația se va relua în data de16.12.2002. (C.A.)

Romania Data Systems SA - filiala Arad

angajează personal pentru următorul post:

Sales & Marketing representative (cod poziție smrAR)

Cerințele postului:
- ▲ Studii superioare de specialitate
- ▲ Experiență în vânzări și activități de marketing
- ▲ Cunoașterea temeinică a pieței locale
- ▲ Putere de muncă
- ▲ Seriozitate
- ▲ Responsabilitate
- ▲ Cunoștințe de limba engleză
- ▲ Permis de conducere

Se solicită disponibilitate imediată.

Se oferă: ■ Salarizare motivantă, în funcție de realizări
■ Mediu de lucru dinamic

Trimiteți CV și scrisoare de intenție la **angajari@rdsar.ro** sau la **fax 228.201** până vineri **22.11.2002.**

(c.b.)

Părintele Anderson

solicitat în orașul Arad de o mulțime de credincioși ai lui Dumnezeu, fiind deținătorul Harului Sfânt, intervine în cele mai puternice făcături satanice, deschizând Cartea Evanghelistică.

El intervine cu succes în destinul omului, ce nu îi stă în putință el nu intervine chiar din prima pagină a Sfintei Liturghii și îți spune unde îți găsești remediul de a fi salvat.

(1586284)

Precizează cu harul său dacă persoana îngenunchiată în fața sa - este lovită și posedată de duhul necurat, adică dezleagă cununii, îndepărtează duhul necurat din sufletul uman, salvează sufletele posedate în privința beției, citește și se roagă pentru aducerea binelui în casă, dezbinării în familii și totul depinde harul său.

Contactați-l la telefonul 0724-704-444.

Cei care nu ați aflat de venirea preotului Anderson, *un preot cu mare har de Dumnezeu, lăsat vindecătorul și alungătorul diavolilor de la casa omului,* este a doua oară solicitat în Arad.

A salvat multă lume, mărturisindu-ne chiar persoanele salvate de preotul Anderson.

S.C. TERMOROH IMPEX S.R.L.

angajează personal specializat în

Service centrale termice

Cerințe:
- cunostințe în domeniul electrotehnic.
- pregătire medie.
- experiența în domeniu constituie un avantaj.
- cunoașterea limbii maghiare constituie un avantaj.

(1048544)

Persoanele interesate sunt rugate să trimită un C.V. însotit de o scrisoare de intentie prin fax la: 271.828 până la 01.12.2002. Relatii la telef. 273.780, 274.282. Numai candidații selectionați vor fi contactați.

foto studio
enigma

ATENTIE ABSOLVENTI !

Toata gama de fotografii pentru clasele terminale

Preturi mai mici ca anul trecut, oferta mai diversificata !

CLASIC & DIGITAL
Traditie, profesionalism

Sediul: Bulevardul Revolutiei, nr. 80 Tel. 0257.251459

Kodak EXPRESS

www.fotoenigma.ro 4 magazine in Arad

(c.b.)

S.C. Pol-Klimex S.R.L.

Importator direct comercializează:

- **tavan fals din polistiren** (modele diferite)
  Începând cu **prețul de 45.000 lei + TVA/m2**
- **adeziv pentru polistiren**
- **tablă zincată cutată trapezoidală**
  (2000 x 860 x 0,5 mm)
  380.000 lei/buc + TVA

CĂUTĂM COLABORATORI
pentru comercializarea produselor

Depozit - Calea Bodrogului nr. 10 (în curte la Getax S.A.)
Orele: 9-13
Tel.: 0744-546.880; Fax: 0257-246.059.
(1586276)

7 MAGAZINE ÎNTR-UN SINGUR MAGAZIN

S.C. COMSIM S.R.L.
LG ROMANEL

PRODUSE ELECTRONICE
ELECTROCASNICE - ELECTRICE
UZ GOSPODĂRESC
CHIMICALE - MENAJ
TEHNICO - SANITARE
CASĂ DE SCHIMB VALUTAR
REPREZENTANȚĂ CONNEX

Vânzări în rate, fără avans.
Transport gratuit în municipiul Arad
B-dul Revoluției Nr. 83, Tel.: 0257/280 817
Orar zilnic 8 - 20 Sâmbăta 8 - 16
(C.A.)

Regăseşte PASIUNEA

www.regaseste-pasiunea.ro

Prof. dr. IOIART IOAN
urologie - Cabinet privat
Consultații: zilnic 14.00-18.00
Str. Traian Moșoiu nr. 11, Arad
Programări: ☎ 255 255

Șef lucr. dr. OLARIU CODIN
cardiologie - Cabinet privat
Consultații: Mi•Joi•Vi 15.00-18.00
Bd. Revoluției nr. 23, apartament 6, Arad
Programări: ☎ 213 000

Dr. ȘTIUCĂ FLORIN
urologie - Policlinică
Consultații: zilnic 8.00-13.00
Bd. Revoluției nr. 45, Arad
Programări: ☎ 253 767

Dr. UDUDEC TITUS
medicină de familie - Cabinet privat
Consultații: Luni•Mi•Joi•Vi 8.00-12.00; Ma 15.00-18.00
Str. Andrei Mureșan nr. 19, Arad
Programări: ☎ 250 700
(c-498)

Șef lucr. dr. IOIART RODICA
diabetologie - Cabinet privat
Consultații: Luni•Mi•Vi 14.00-18.00
Str. Traian Moșoiu nr. 11, Arad
Programări: ☎ 255 255

Dr. FILIMON MARIA
medicină de familie - Cabinet privat
Consultații: Luni•Vi 12.30-17.00; Ma•Mi•Joi 8.30-13.00
Str. Nicolae Grigorescu nr. 4-6, Arad
Programări: ☎ 255 803

Asociația Română a Disfuncției Erectile
Specialiști în diagnosticarea și tratarea problemelor de erecție

VISA Electron

S.C. INSTAL IMPEX S.R.L.

Arad str. Andrei Saguna nr. 29,
tel./fax: 211292, 213172

JUNKERS Grupul Bosch
Vaillant CEA MAI BUNĂ CĂLDURĂ
TERMOMAX

IN CALITATE DE DEALEAR AUTORIZAT

COMERCIALIZEAZĂ CENTRALE MURALE ŞI STATIVE

- **ATESTAT PENTRU SERVICE ÎN GARANȚIE ŞI POST GARANȚIE**
- **PUNE ÎN FUNCȚIUNE GRATUIT**
- **ÎNCHEIE CONTRACȚE DE SERVICE PENTRU CENTRALE JUNKERS BOSCH, VAILLANT, TERMOMAX**
- **VĂ OFERĂ : TOATĂ GAMA DE MATERIALE PENTRU INSTALAȚII TEHNICO-SANITARE ŞI ÎNCĂLZIRE**
- **EXECUTĂ : INSTALAȚII COMPLETE TERMICE SI SANITARE**
- **TRANSPORT GRATUIT PE RAZA MUNICIPIULUI ARAD**

PLATA ÎN 36 RATE
AVANS 0 %
(C.A.)

SC FDFEE Electrica Banat SA

Sucursala de Distribuție și Furnizare a Energiei Electrice Arad

vă prezintă

MODUL DE CALCUL AL VALORII ENERGIEI ELECTRICE

consumate de clienții - consumatori casnici care au optat pentru tariful social (tip CS).

Acest mod de calcul a intrat în vigoare din data de 09.11.2002 odată cu noile tarife pentru energia electrică, fiind un mod de calcul aprobat cu Ordinul nr. 28/23.10.2002 al ANRE- art. 11 (Autoritatea Națională de Reglementare în domeniul Energiei) publicat în MO nr. 799/04.11.2002 - partea I.

Modul de calcul este următorul:

- se stabilește numărul de zile de facturare:
- numărul de zile se înmulțește cu 2 Kwh/zi și rezultă cantitatea de energie tarifată cu prețul tranșei I care este actualmente de 1331 lei/kwh;
- din cantitatea totală înregistrată se scade cantitatea facturată cu prețul tranței I, iar diferența dacă există se tarifează cu prețul tranșei a II-a care este actualmente de 5724 lei/kwh;

Cantitatea maximă a tranșei I este de 2 kwh/zi.

Prețul kwh pentru diferite categorii de clienți și tipuri de tarifare:

- **casnic social:** I 1331 lei/kwh
  II 5724 lei/kwh
- **casnic standard** - cu abonament: 2093 lei/kwh
  - cu abonament/zi: 1038 lei/zi
- **monom simplu (tip D)** joasă tensiune pentru angajații economici: 2372 lei/kwh

Toate tarifele aplicate se găsesc în Monitorul Oficial Nr. 72901/04.11.2002 - partea I.
(2734664)

S.C. INSTALAȚII PROMPT SERVICE S.R.L.

CALEA TIMIȘORII NR. 39, ARADUL NOU

LANȚUL-SANEX

TEL. 0257-287.340, 0257-287.776, 0722.807.903

Vă oferă: Articole pentru: Instalații de apă, Gaz, Instalații sanitare, Electrice, Uz casnic și gospodăresc.

Servire promptă! PREȚURI MICI ORAR zilnic: 8 -18, sâmbătă: 8 - 13
(C.A.)

S.C. ANNO S.R.L.

VĂ OFERĂ PRIN MAGAZINELE DIN

Arad str. Andrei Şaguna nr. 52, tel/fax 0257/213.111

- ȚEVI CUPRU dim. Ø 15-22 + fitinguri aferente
- ȚEVI MULTSTRAT dim Ø 16 - Ø 20 + conectori aferenți
- ȚEVI PVC dim Ø 32 - Ø 110 + accesorii diferite

REZERVOARE WC „LAGUNA"
POMPE RECIRCULARE „GRUNDFOS", „WILO"
TERMOMETRE, MANOMETRE, „SUPAPE"
ROBINEȚI CALORIFERE 1/2 - 3/4 „ICMA" „TESA"
ROBINEȚI TERMOSTATAȚI 1/2
ROBINEȚI SFERICI apă 1/2 - 2 gaz 1/2 - 3/4

- Țigle JAMINA import Ungaria

Modele: POLKA, KERINGÓ, CSARDAS, TANGO
Glazurate și neglazurate.

Societatea asigură transport gratuit la domiciliu pe raza municipiului Arad.

Arad, Andrei Şaguna nr. 39 tel/fax: 0257-228.111

- FAIANȚĂ IMPORT - SPANIA, ITALIA „KEROS", „ZALA"
- GRESIE IMPORT SPANIA, ITALIA „KEROS", „ZALA"
- PARCHET LAMINAT
- LAMBRIURI
- CABINE DUȘ
- VANE HIDROMASAJ
- ADEZIVI + ACCESORII DIFERITE

(2734502)

ARAUTO LEASING

S.C. ARAUTO LEASING SRL

Oferă Societăților comerciale și persoanelor fizice
O gamă diversificată de autoturisme și autoutilitare, la PREȚURI AVANTAJOASE, cu plata cash sau finanțare leasing pe 12-24-36-48 luni, avans 30%.

Oferta specială: **Audi A6** 2,5, V6, an fabricație 2000, 115.000 km parcurși, full options - **rata lunară 430 euro**

VW GOLF 1,9 TDI, High-Line, an 2001, 40.000 km, Clima, 6 x AIRBAG, 4 x GEAMURI ELECTRICE, ÎNCĂLZIRE ÎN SCAUNE, ABS, ESP, ASR, JANTE ALU, **386 euro**

CITROEN XSARA PICASSO 1.9 HDI, an 2002, 3.500 km ABS, ASR, AIRBAG, CLIMATRONIC, GEAMURI ELECTRICE, COMENZI LA VOLAN, JANTE ALU, rata lunară **419 euro**

Ratele conțin asigurare full casco, dobânda aferentă și TVA.
Asigurăm livrarea în termen de până la 14 zile la orice model de autoturism comandat.

Căutați-ne de luni până vineri, între orele 9-17, la adresa: **str. Dr. Ioan Rațiu nr. 13,** *sau la* telefon: **0745.10.63.63** pentru a obține autoturismul dorit. **www.arautoleasing.ro**

(15885231)

Întâmpinați ANUL NOU la **RESTAURANTUL „CLUBUL PRESEI”**

• Meniu special • Băuturi de calitate
• Muzică pentru toate gusturile

Prețul unui loc la REVELION 2003 este de 1.190.000 lei

Informații și rezervări, zilnic, la restaurantul „Clubul Presei” din Arad, B-dul Revoluției 81 sau la telefon 280989, 0722639554, 0745531824

EST TRANS CONSTRUCT

MĂSURA ECONOMIEI TALE®

Vinde

ȚIGLE TIP JAMINA

CAL. I IMPORT UNGARIA

ARAD CALEA RADNEI NR. 262
TELEFON 252.258

(c. 163)

Spitalul Clinic Județean Arad

organizează în data de 27.11.2002, ora 8,00

CONCURS pentru ocuparea unor posturi de

Asistent medical, Infirmieră, Brancardier, Registrator medical, Muncitori necalificați și Analist programator studii superioare de specialitate.

Termen limită de înscriere: 25.11.2002, ora 15,00.

Informații suplimentare la Serviciul RUNOS al spitalului tel. 280870.

(2734671)

MATRIMONIALE

SEXY, dulce, apetisantă sunt liberă pentru tine, iubitule! Telefon 0721.778.190. (29050)

VÂNZĂRI APARTAMENTE O CAMERA

Vând garsonieră cf. I, et. I, mobilată, contorizată, satelit, telefon, în Vlaicu, lângă Piața Agroalimentară, 7.500 Eu. Telefon 228155. (29059)

VÂNZĂRI APARTAMENTE DOUĂ CAMERE

Ocazie! Vând 2 camere, Romanilor, 10.500 USD. Telefon 270856, 0766.231.477. (29061)

Vând 2 camere, Miorița, et. I, mici îmbunătățiri, 12.500 USD. Telefon 270856, 0766.231.477. (29061)

Vând apartament 2 camere, semidecomandat, etaj I, Grădiște. Telefon 0723.489.200. (28650)

Vând apartament 2 camere, decomandat, renovat stil occidental. Telefon 0745.912.252. (28294)

Vând apartament, ultracentral, spațios, 2 camere, dependințe, termoficat, neamenajat, 13.000 $, negociabil. Telefon 0722.344.621; 250966. (28921)

Vând apartament 2 camere, Podgoria, încălzire proprie, ideal pentru birouri sau cabinet medical. Informații telefon 0745.523.264. (29032)

Vând (închiriez) urgent apartament 2 camere, Vlaicu, zona Fortuna, ocupabil imediat. Telefon 0745.862.758. (29047)

Vând apartament 2 camere, et. I, 11.300$. Telefon 0744.617.979, 285203. (29065)

Vând apartament 2 camere, în stațiunea Moneasa. Telefon 0723.479.896. (29067)

Ocazie! Vând 2 apartamente cu 2 camere, zonă centrală, liniștită, contorizate, ocupabile imediat. Telefon 284521; 0744.150.688. (29072)

Vând apartament 2 camere, Confecții, decomandat, modernizat, aranjat. Telefon 251944; 0723.893.483. (29082)

VÂNZĂRI APARTAMENTE TREI CAMERE

Vând apartament contorizat, gaz, parchet stejar, 3 camere bloc, et. 6/10 Vlaicu-magistrală. Telefon 273270, 0721.841.595.

Vând apartament 3 camere, Legea 112, încălzire centrală gaz, central, preț convenabil. Telefon 210288; 0744.522.034. (28717)

Vând apartament 3 camere, în Chișineu Criș, toate îmbunătățirile, str. Teilor, bloc C5, etaj III, ap. 15, foarte avantajos. Telefon 0744.290.433. (28636)

Vând apartament în asociație, 3 camere, dependințe, 110 mp + anexe, grădină, bucătărie, garaj, pivniță 100 mp, total 210 mp. Telefon 210727. (28644)

Vând apartament 3 camere tip Samantha, nivel III/II, cu vedere spre Mureș. Telefon 348510. (4226775)

VÂNZĂRI APARTAMENTE PATRU CAMERE

Vând apartament 4 camere, etaj I, cu 3 balcoane închise, zona UTA. Telefon 286705, 0724.786.967. (28760)

Vând apartament 4 camere, semidecomandat, parchetat, contorizat, balcon închis (fără alte îmbunătățiri), Cal. A. Vlaicu, bl. X40, et. I, ocupabil imediat, preț informa 12.000 Eu. Telefon 23474/ sau 0744.563.370. (29057)

VÂNZĂRI CASE

Vând casă de cărămidă, 3 camere, teracotă gaz metan, bucătărie, pivniță, apă, canalizare, grădină 360 mp, Aradul Nou, preț 14.800 Eu. Telefon 287458.

Vând vilă - Vlaicu. Telefon 0745.634.885; 276553. (28369)

Vând casă, Micălaca, str. Lipovei nr. 77. Telefon 0722.226.403. (28714)

Vând casă și grădină mare, în Felnac. Telefon 411213 (28641)

Vând casă 4 camere, Pârneava, 43.500 USD, negociabil. Telefon 0257 - 251471. (28772)

Vând casă 2 camere + 1 anexă, teren 700 mp, front 13 m, toate utilitățile, Micălaca, str. Constanța nr. 8, cu ieșire la str. Junilor, preț 25.000 USD, fix. Telefon 0722.588.642, seara. (4226757)

Doriți casă cu 6 camere, zonă centrală - Zimandul Nou? Merită văzută! Telefon 0721.041.494. (4226762)

Vând casă cu etaj, str. Dorobanților nr. 15. Telefon 211409. (28914)

Vând (schimb cu apartament în Arad) casă mare din cărămidă + anexe, curte și grădină mare, în Neudorf. Telefon 0744.127.307. (28607)

Vând case, Pâncota: str. T. Vladimirescu 87; str. Gării 8. Telefon 0257-282086; 0744.552.086. (28347)

Vând casă în Bujac, str. Herodot, nr. 8/A. Telefon 0740.090.344. (28434)

Vând casă, 3 camere, 2 terase, 2 garaje, 1.000 mp, toate utilitățile, preț negociabil la vedere. Telefon 214512. (28835)

Vând casă în Bujac, 12.000 Euro. Telefon 245283. (4226766)

Vând casă cu 1 ha teren, aproape de Arad, preț 4.800 $. Telefon 0722.659.084. (0228411)

Vând 2 apartamente în casă, central, mobilate, str. Cozia. Telefon 0257/284978. (27292)

Vând casă cu etaj, Chișineu Criș, str. Bicazului. Telefon 520528, 0744.293.599. (28939)

Vând casă cu 4 camere + grădină 2.800 mp. Telefon 286050. (29030)

Vând casă cu grădină mare, în Ghioroc. Telefon 0721.022.160, 0721.825.889. (29052)

Vând urgent casă cu grădină 1200 mp, în Zimandul Nou, 91, 8.000 Euro, negociabil. Telefon 0257-240638. (4226771)

VÂNZĂRI SPAȚII

Vând (închiriez) SPAȚII COMERCIALE zonă ultracentrală. Telefon 0723.253.651. (28264)

Vând (schimb cu auto) GHERETĂ METALICĂ zona Alfa + teren, 2500 $. Telefon 0740.146.940. (29083)

VÂNZĂRI TERENURI

Vând 3,5 ha teren în Aradul Nou. Informații telefon 283771.

Vând 5.000 mp, teren intravilan, Aradul Nou, posibilități gaz, apă, agent termic, curent. Telefon 0722.355.963. (28703)

Vând 10 ha pădure esență tare, vârsta exploatării, zona Văsoaia. Telefon 286705, 0724.786.967. (28760)

Vând grădină 0,14 ha în localitatea Șiria, zonă bună, curent electric, apă, preț atractiv. Telefon 0722.325.770. (28767)

Vând loc de casă, la deal, în Cuvin, 0,20 ha, posibilități apă și curent. Telefon 461072. (1586097)

Vând urgent teren în Subcetate, 12.000 mp. Telefon 0723.046.263. (29034)

Vând urgent loc pentru construcție casă. Informații telefon 0257-283338. (29055)

VÂNZĂRI AUTO

Vând OPEL OMEGA T.D., 1995, full extrase, înmatriculat, preț 8.700 Euro, negociabil. Telefon 0722.292.611. (28870)

Vând Opel Omega 2,3 Diesel, 1991, limuzină; Espero 1,5-16 valve, 1996, climă, etc.; Dacia 1400, 5 viteze, 1988, CIV, 300 USD. Telefon 218909; 0722.295.928. (29077)

Vând ANVELOPE ARO, Jeep - 500.000; autoturisme 13, 14 - 300.000; 15, 16 - 400.000 și camioane. Telefon 259339, 563027; 0744.706.321. (28502)

Vând Ford Tranzit 8+1 locuri, din 1997, preț convenabil. Telefon 0744.645.923. (28666)

Vând tractor U650, plug, disc, remorcă. Informații telefon 0745.307.645. (28675)

Vând Peugeot 309 SX, anul 1988, stare foarte bună. Telefon 349777. (28613)

Vând Opel Vectra, fabricație 1993, benzină, servo, central, ABS, airbag, geamuri electrice, alarmă, negru metalizat, preț 4.800 Euro, negociabil. Telefon 0723.735.554. (4226736)

Vând Dacia Papuc 2 locuri, anul 2002, carosat, 4.500 Euro, negociabil. Telefon 0724.786.981; 0724.786.967; 263615, 286705. (28760)

Vând tractor 445 DT cu cabină, stare perfectă de funcționare, preț 3.300 Euro, negociabil. Telefon 0722.298.298; 287340, orele 8-16. (28772)

Vând Datsun Bluebird, persoană fizică, CIV, 1982, stare bună, 800 $, negociabil. Telefon 289994; 0740.116.188. (4226751)

Vând Dacia 1410 TLX Break, albă, 1998 noiembrie, 2.000 $. Telefon 0744.552.086. (28860)

Vând camion Volvo 8 tone. Telefon 259088, 0723.352.966. (28904)

Vând set, genți mașină, set cauciucuri 225-70-15 C, radiator Peugeot, set faruri, stopuri Jetta. Telefon 279582. (4226280)

Vând autocamion IFA L60 4x4 xu remorcă, an 1988, prelată nouă cu cablu vamal, baterii noi, stare foarte bună de funcționare, preț atractiv. Telefon 0722.325.770. (28767)

Vând ARO 244 stare bună, circulabil, motor rezervă Brașov; convenabil. Telefon 0740.179.904. (28758)

Vând Autodubă IVECO 3,5 tone; Opel Senator Automatic. Telefon 0723.253.651. (28264)

Vând tractor U650. Telefon 531222. (28599)

Vând camionetă MAN 7,5 t, an 1997, înmatriculată, avariată, preț 10.000 Euro, negociabil. Telefon 0744.568.885. (28564)

(Continuare în pagina 14) ☛

(Urmare din pagina 13)

Vând Saviem, după RK și piese de schimb. Telefon 261946; 0745.909.323. (28827)

Vând VW Transporter dubiță, benzină, CIV, nr. noi, verificare 2004, preț 2.000 USD; Renault 11 TXE, an 1984, 1.700 cmc, benzină. Telefon 0257-461145. (28889)

Vând Dacia 480$, nr. noi, negociabil. Telefon 0766.741.323. (29008)

Vând motor Saviem ST. Vând radiator C14, sat Horia nr. 457. (29007)

Vând Dacia Nova GTI, fabricat 1999, închidere centralizată, instalație audio, 2.700 Eu, negociabil. Telefon 0723.350.344. (29016)

Vând Dacia 1310, cu CIV, din 83, preț 580$. Telefon 263398. (29021)

Vând șasiu ARO 20, cu factură. Informații telefon 0745.634.508. (4222872)

Vând Dacia papuc, din 1989, în stare de fucnționare. Telefon 0257-473309. (9878664)

Vând Opel Vectra Diesel, vișiniu metalizat, an 1991, alarmă, închidere centralizată, preț 4.200 Eu, negociabil. Telefon 0744.649.076. (29029)

Vând Dacia Nova GT, gri metal, an 98, alarmă + cass + boxe, 43.000 km, preț 2.300 Eu. Telefon 0745.674.736. (29018)

Vând Dacia Nova roșu toreador, an 1998, 57.000 km, insonorizată, geamuri ionizate, preț 78.000.000 lei negociabil. Telefon 0745.489.918. (29018)

Vând tractor chinezesc cu plug, stare foarte bună, preț negociabil. Telefon 562115. (1586096)

Vând Fiat Coupe, an 2000, negru, clima, jenți, airbag. Telefon 0744.855.473. (29046)

Vând Volkswagen Passat Variant, 1,9 TDi, an 1995, ABS, airbag, carte service, 7.800 $. Telefon 287007, 0744.232.068. (29038)

Vând motocicletă IJ 350 mc, stare perfectă. Telefon 0744.765.563. (29039)

Vând Opel Corsa, fabricat 1996, motor 1.400, benzină FP, 2 uși, PF, o problemă la caroserie, 3.500 Eu, negociabil. Telefon 0257-285305, 0740.243.490. (29037)

Vând urgent remorcă 240, preț negociabil 300 Eu. Telefon 462599. (1856272)

Vând Dacia 1410 - 98, 1304 - 97, 1307-2000, 1304-98; Mercedes 207 persoană fizică, Oltcit - 93 bej metal. Telefon 0744.391.896. (29053)

Vând Dacia 1310, preț 600 Eu, negociabil Chișineu Criș, str. Înfrățirii nr. 81-83, bl. E1, ap. 12. (3224646)

Vând Volkswagen Transporter Diesel. Telefon 251944; 0723.893.483. (29082)

Vând Dacia 1310, 1988, bord CN, motor rodaj. Telefon 219726; 0721.185.862. (4226297)

VÂNZĂRI ELECTRO

Vindem CASE de MARCAT, CÂNTARE ELECTRONICE, CONSUMABILE. Telefon 272727. (27891)

Vindem cheș și în rate (second hand) MAȘINI de SPĂLAT, TV COLOR, FRIGIDERE, COMBINE, LĂZI, VITRINE FRIGORIFICE, CONGELATOARE, ASPIRATOARE, VIDEO, Calea Radnei nr. 225. Telefon 0257-259339, 563027; 0744.706.321. (28502)

Vând combină frigorifică, nouă, Polar, cu două compresoare și afișaj electronic. Telefon 0744.507.236. (4226733)

Vând foarte ieftin, garanție, TELEVIZOARE COLOR, MAȘINI AUTOMATE, COMBINE, CONGELATOARE, LĂZI, VITRINĂ frigorifică. Telefon 274600. (28618)

Vând TV COLOR, prețuri minime, garanție 6 luni. Telefon 0257-287404. (28409)

Vând MAȘINĂ SPĂLAT AUTOMATĂ, TV COLOR telecomandă, garanție. Telefon 275681; 284000. (28854)

Vând CONGELATOR vertical cu vitrină, AGREGATE FRIG, COMPRESOARE, CONGELATOARE orizontale, EXPRESOU CAFEA. Telefon 0723.253.651. (28264)

Vând frigider, congelator, combină frig, mașină spălat automată, vitrină frig, ladă frig. Telefon 210613. (29009)

Vând Ericsson T20, stare perfectă, preț 70 Eu. Telefon 0722.646.004. (29019)

Vând TV color și mașini de spălat. Telefon 251392. (29048)

Vând TELEVIZOARE COLOR, diferite diagonale, teletext, telecomandă, video. Telefon 338090. (29081)

VÂNZĂRI DIVERSE

Vând PORCI GRAȘI. Telefon 282251. (28680)

Vând GARAJ ULTRACENTRAL, zidit, C.F. Telefon 0744.784.443. (28787)

VÂND CAPRE. Țăran Vasile, Prunișor telefon 0740.944.158.

Vând convectoare, boilere, termoțeci pe gaz. Telefon 253973; 0723.727.470. (29089)

Vând POMI FRUCTIFERI diferite specii, TRANDAFIRI, GARD VIU. Dorobanți, nr. 86. Telefon 535058, SARUSI. (28606)

Vând ROLETE LEMN, ROLETE PLASTIC import, JALUZELE. Telefon 0259/478503; 0745.594.415. (28815)

Vând PLASĂ GARD ZINCATĂ, 25.000 lei/kg, COTURI și BURLANE FUM, 35.000 lei/buc, str. VRABIEI 4. Telefon 289997. (28454)

Vând 3 mașini de cusut industriale. Telefon 0740.115.107. (28337)

Vând dormitor, canapea, mobilă de bucătărie. Telefon 338151; 0740.115.107. (28337)

Vând sălaș în spatele Hanului de la Răscruce. Telefon 279472. (28670)

Vând garaj din cărămidă, autorizat, str. Banu Mărăcine. Telefon 368904, seara. (28674)

Vând 4 bucăți cățel Dog German Arlechin, 6 săptămâni, vaccinați, deparazitați, 50 Euro, negociabil. Telefon 210181, 0745.162.513, 0745.023.641. (28825)

Vindem ROLETE PLASTIC import, ROLETE LEMN, garanție. Telefon 0259/134807; 0745.827.725. (28937)

Vând NISIP și BALAST la domiciliul clientului. Telefon 257769. (28985)

Vând seif (casă valori). Telefon 0723.253.651. (28264)

Vindem INSTALAȚII ÎNCĂLZIRE noi, TERMOTECĂ, CALORIFERE, FITINGURI; rate. Telefon 0740.848.239. (28990)

Vând cântar semiautomat, candelabre porțelan, aplice porțelan, dulapuri vestiar, europaleți, lăzi PVC cu sticle bere 0.500, pomi ornamentali. Telefon 0723.253.651. (28264)

Vând POMI FRUCTIFERI altoiți, diferite soiuri; STOLONI CĂPȘUNI. Familia OLOIERIU, comuna Ghioroc, sat Cuvin nr. 210. Telefon 0257/461064; 0744.174.785. (28149)

Vând POMI FRUCTIFERI și ORNAMENTALI, TRANDAFIRI și MAGNOLIE. Localitatea Dorobanți nr. 475. Telefon 0745.839.884, KISS. (28831)

Vând lămpi de lux, import Germania, pentru case, deosebite. Telefon 232943. (28276)

Vând 1 ușă dublă 2,20x1,36x28; 1 ușă intrare parchetată 2,20x1,10x10, în stare perfectă. Telefon 0744.988.154.

Vând SARE la saci, ASIGUR TRANSPORTUL. Telefon 0745.275.056. (28701)

Vând colțare, canapele noi. Telefon 286069. (29002)

Vând LEMNE FOC, acordeon Hohner. Telefon 214535 sau 214428. (29005)

Vând pian vienez, 1874, 2 teracote, un aragaz. Telefon 284232. (29004)

Vând sobe teracotă, montate, cu plită și cuptor, str. V. Conta nr. 1. Telefon 273862. (29000)

Vând țuică prună Zalău, 52°, 70.000 lei/ lt. Telefon 338216. (28993)

Vând butași zmeură, soiuri americane. Telefon 338216. (28993)

Vând 3 porci 100-130 kg, tăuraș 150-200 kg. Se pot tăia la domiciliu. Telefon 286902, str. Armoniei 50/A. (29026)

Vând 75 oi, dubă transport persoane fără roți, cu acte în regulă, baloți paie 200 buc; fân balotat 130 buc, fân vrac de calitate 5000 kg. Telefon 0257-473621. (9878662, 3)

Vând casă marcat, boiler, Dacia combi. Telefon 286050. (29030)

Vând struți 2 familii, ouătoare și tineret. Telefon 531386. (1856271)

Vând mobilă bucătărie, stare perfectă. Telefon 0744.765.563. (29039)

Vând colțar extensibil, nou, aragaz 4 ochiuri nou. Telefon 368791, 0744.154.137. (29036)

Vând EN GROS haine second hand, de sezon, sortate și nesortate. Telefon 0744.668.346. (29063)

Vând liniare, uberdeck, bentiță, industriale, kulis mobil. Telefon 283036. (29066)

Vând banzic debitat bușteni. Informații telefon 0744.564.927, preț negociabil. (29075)

Vând urgent sufragerie nuc, canapea bucătărie, blană vulpe roșie 3/4. Telefon 234884. (29092)

„ACCESSO"-vinde, asigură service, închiriază, AUTOMATE cafea SAECO, râșnițe cafea profesionale. Telefon 270850; 0744.635.132. (29070)

Vând circular și moară pentru măcinat. Telefon 265437. (4226774)

CUMPĂRĂRI TERENURI, IMOBILIARE

Cumpăr teren arabil în comuna Grăniceri. Telefon 228592 sau 0744.788.111. (28694)

Cumpăr garsonieră, apartament. Telefon 256100; 0744.542.931; 279718. (29076)

CUMPĂRĂRI AUTO

Cumpăr 5 CHIULOASE (motoare Diesel) pentru recondiționat. Telefon 247122, 349922. (4226719)

Cumpăr Dacia între anii 1985-1995, numai cu CIV și nr. noi, ofer între 10-17 mil. telefon 0723.955.814. (29025)

CUMPĂRĂRI ELECTRO

Cumpăr frigider 600.000, combină, congelator, ladă frigorifică, aragaz 1.200.000. Telefon 273965; 0721.838.968. (4226737)

CUMPĂRĂRI DIVERSE

Cumpăr colțar sufragerie, ofer 2.500.000, stare bună. Telefon 273965; 0721.838.968. (4226737)

Cumpăr PORUMB BOABE și ȘTIULEȚI. Telefon 0744.784.568; 274833. (28731)

LOCURI DE MUNCĂ

SC SECURITY angajează PERSONAL PAZĂ, băieți și fete. Telefon 228786. (28615)

SC DAF ARAD SERVICE SRL, scoate la concurs postul de ECONOMIST. Cerințe: experiență în domeniu, cunoașterea programului Wizcount constituie avantaj. Informații la telefon 0257 - 272200. (4226734)

Angajăm OPERATOR CALCULATOR, cunoștințe WORD, EXCEL (autocad-avantaj), disponibil program prelungit. Telefon 0722. 698.865; 0744.507.211. (28928)

SOCOM „PIELARUL" Arad angajează CONFECȚIONERE FEȚE ÎNCĂLȚĂMINTE calificate și necalificate (mașiniste, la masă) și ȘTANȚATORI în piele. Informații telefon: 236116 biroul personal sau la sediul societății din str. Ghiba Birta nr. 16. (f.2734653)

Angajăm CONFECȚIONERE, experiență. Oferim salariu atractiv, tichete masă. Telefon 256044. (28842)

SC „ARCOOM" SCCA, Arad, str. Cloșca nr. 8, telefon 255889, angajează CONFECȚIONERI la mașini de cusut industriale; TINERE pentru calificare la locul de muncă. (28964)

Fabrică încălțăminte angajează FUNCȚIONAR ECONOMIC. Condiții obligatorii: cunoștințe operare calculator și limba italiană. Telefon 272240. (4226768)

Angajăm PAZNIC în SÂNLEANI, numai cu garanție. Telefon 0721.364.989 și seara 289481. (4226764)

SC angajăm AGENT COMERCIAL. Oferim salar atractiv + bonus. Fax 0257-214554. (28949)

SUPERMARKET ALIMENTAR angajează PERSONAL (seriozitate și corectitudine). Informații la parter ZIRIDAVA. (28830)

MOTEL-RAREȘ, angajează BARMAN-OSPĂTAR (fete) cu/fără calificare. Telefon 218820. (28845)

Angajăm ȘOFER cu vechime TRANSPORT INTERNAȚIONAL, domiciliu Arad, vârsta maximă 35 ani. Telefon 0745.534.864. (28848)

Angajăm VÂNZĂTOARE magazin alimentar. Telefon 287515. (28994)

Angajez BARMAN pentru bar, situat în Piața Pompierilor, salariu atractiv. Telefon 281319, 0788.339.135. (29001)

Angajez 20 persoane dinamice, program flexibil, salar atractiv. Telefon 0788.314.134. (29012)

SC CUTROM SRL cu sediul în zona Liberă Curtici, caută SECRETARĂ cu cunoștințe de limba italiană și engleză. Pentru relații telefon 0722.800.402. (29017)

Angajăm VÂNZĂTOARE cartier Grădiște. Telefon 0722.226.374. (29020)

SOCIETATE COMERCIALĂ angajează BARMANI, OSPĂTARE. Informații telefon 214822, 0722.673.846. (29035)

SC angajează BĂIEȚI și FETE. Oferim: calificare, carte de muncă, salar 4.950.000, program flexibil. Telefon 276817, 0721.243. 204, 0740.043.773. (29031)

Caut CROITOR pentru confecționat haine piele. Telefon 0740.252.874. (1856275)

FIRMĂ DE CONFECȚII TEXTILE angajează TRIPLOKISTE și UBERDEKISTE cu experiență minim 2 ani. Oferim salar atractiv + bonuri de masă. Telefon 286676. (29054)

SOCIETATE COMERCIALĂ angajează personal muncitor „necalificat" de sex feminin, pentru activități de curățenie. Informații suplimentare la telefon 212128, între orele 9-17. (29058)

Angajăm OPERATORI JOCURI și BARMAN-OSPĂTAR. Informații telefon 0723.202.865, 214778. (29056)

Angajăm SPĂLĂTORI AUTO, serioși, preferabil experiență. Telefon 251160; 0722.800.411. (4226776)

SC TRANSCONDOR SA, angajează SPĂLĂTORI AUTO și MECANICI pentru întreținere camioane. Cererile și C.V.-urile se vor depune la sediul firmei din Calea A.Vlaicu bl. N1-3, ap. 1, în CV lăsați un număr de telefon, la care puteți fi contactați. (4226777)

Angajez VÂNZĂTOARE serioasă pentru alimentară, bar, gheretă NON STOP, cu carte de muncă. Telefon 0257-277113; 0745.252.510. (4226778)

SPĂLĂTORIA AUTO „FAIR PLAY" angajează SPĂLĂTORI cu experiență. Telefon 272222. (4226779)

VSD BALCAN TRADE angajează SCULERI-MATRIȚERI; SECRETARĂ cunoștințe limba italiană și franceză, contabilitate primară, operare PC. Telefon 0724.411.564. (29094)

PRESTĂRI SERVICII

SC SILDOR PROD SRL. Reparații: FRIGORIFICE casnice și comerciale. VINDE: VITRINE FRIGORIFICE NOI. Telefon 0257 - 349121, 0257 - 270622, 0722.630.442. (c)

RENOVĂRI APARTAMENTE: zugrăveli, gletuieli, faianțări. MONTĂRI, SIGILĂRI contoare, instalații sanitare. Telefon 531373; 0724.446.997. (28150)

AUTOMATIC SERVICE repară MAȘINI SPĂLAT AUTOMATE, domiciliu. Telefon 259146, 0744.241. 398. (28920)

Executăm urgent TÂMPLĂRIE DIN ALUMINIU, GEAM TERMOPAN. APEL QUALITY, telefon 274466. (28935)

S.C. TERMOTEX S.r.l.

ARAD, Str. O. Goga nr. 48
Tel. 057-250.529, 095.257.527

EXECUTĂ:

- ❒ construit sobe teracotă
- ❒ curățat coșuri fum
- ❒ verificări aerisiri gaze la asociațiile de locatari
- ❒ construit șeminee
- ❒ reparații generale construcții
- ❒ curățat și șamotat cazane termice
- ❒ demontăm antene
- ❒ amenajări parcuri, grădini (alei rustice, pergole, grătare barbeque)

Prețuri negociabile.

Execut LUCRĂRI INTERIOARE: faianțări, gresieri, zugrăveli, IEFTIN și RAPID. Telefon 0745.981.823.

ZUGRĂVIM, GLETUIM, VOPSIM, FAIANȚĂM, tencuieli, rigipsuri, seriozitate. Telefon 262692; 0724.294. 876. (29071)

Execut ZUGRĂVELI, FAIANȚĂRI, GRESIERI, modificări apartamente, acoperișuri, parchetări. Telefon 271980; 0745.516.809. (4226780)

DIVERSE

Lidera și incontestabila vrăjitoare din România, AURELIA ARDELEANCA, cea mai cunoscută în țară și peste hotare, dezleagă: farmece și blesteme, cununii legate, scoate argintul viu, lecuiește beția, impotența, ajută în afaceri, aduce persoana iubită înapoi. Telefon 0723.924.535. (28984)

(Continuare în pagina 15)

(Urmare din pagina 14)

Lucian, din Lipova, mulțumesc doamnei
ELVIRA,
că m-a împăcat cu soția. Sunați și rezolvați. Telefon 072.911.918. (28947)

Anonim, din Arad. Sănătate
VALERIEI ZENA,
mi-a redat sporul în afaceri. Sunați la 0257-279568, 0744.288.220. (29045)

Anonim, din Deva, mulțumesc
VALERIEI ZENA,
m-a lecuit de patima beției. Sunați cu încredere, telefon 0257-279568, 0744.288.220. (29045)

În atenție cititorilor!
ROXANA,
cea mai puternică tămăduitoare desface orice tip de farmec și blesteme. Telefon 0745.430.718. (29043)

ELENA
cea mai puternică PREZICĂTOARE, desface CUNUNII, aduce PERSOANA IUBITĂ la cei despărțiți, lecuiește IMPOTENȚA, ALCOOLISMUL, EPILEPSIA, boli de PIELE și multe altele. Telefon 262484, 0740.873.314, cartier Micălaca, Aleea Miorița, bl. 128, ap. 4. (29044)

OFER VALUTĂ AVANTAJOS! Relații la telefon 0723.405.484; 0740.330.609. (28568)

OFER VALUTĂ ÎMPRUMUT în condiții avantajoase. Telefon 0745.826.236, 0721.536.027. (29064)

CITAȚII

Se citează numiții COSTA IOAN, NIȚESCU ANA și COSTA MARIA, cu ultimul domiciliu cunoscut în Lupeni, județul Hunedoara, în prezent domiciliu necunoscut, pentru a se prezenta la sediul Biroului Notarial Morariu din Arad, Bd. Gen. V. Milea nr. 1, județul Arad, la data de 2 decembrie 2002, în calitate de moștenitori ai defunctei PĂRĂU ELENA, decedată la data de 1 decemrie 1999, cu ultimul domiciliu în municipiul Arad, str. Imașului bl. 5, ap. 6, județul Arad, în vederea dezbaterii dosarului succesoral nr. 378/2002. (29027)

TURISM

NOU!!! AMAD TOURISTIK efectuează transport persoane GERMANIA și AUSTRIA. Pe liniile directe ITALIA, FRANȚA, SPANIA, PORTUGALIA la prețul biletelor de călătorie dus-întors reduceri de 35%. Rezervări str. Cloșca, nr. 2. Telefon 254453; 0788.324.988. (c.)

OFERTĂ EXCEPȚIONALĂ! SPANIA (190 Euro dus-întors), GERMANIA (70 Euro + premiu o călătorie gratuită), FRANȚA, ITALIA, transport autocar ****, prețuri minime la bilete și asigurări medicale - oferta societăților partenere „ARMIN MAYER REISEN", „COLIBRI TOUR", „TAVI REISEN", „EUROFLY". Căutați-ne - Arad, str. Unirii nr. 7, telefon 0257-214399. (c)

SC „DOUBLE „T" efectuează TRANSPORT PERSOANE în: AUSTRIA, GERMANIA, ELVEȚIA+ viză, ITALIA, FRANȚA, SPANIA cu autocare 4*. Rezervări telefon 0257-250230; 0745.475.750; 0744.326.296, (lângă BISERICA ROȘIE). (28010)

SCHIMBURI

Schimb GHERETĂ METALICĂ + teren aferent cu AUTO. Telefon 0740.146.940. (29083)

ÎNCHIRIERI

Ofer spre închiriere, pentru firme, casă mare, pretabilă reprezentanță, birouri, depozit, toate utilitățile. Telefon 0723.165.374; 256396. (29040)

Ofer spre închiriere casă, pretabil firmă, 90 mp, Aradul Nou. Telefon 253973; 0723.727.470. (29089)

Ofer închiriere apartament ultracentral, 3 camere, gaz, garaj. Telefon 280600. (28913)

Închiriez (ofer) teren pentru privatizare. Telefon 0722.275.550. (28945)

Închiriez (ofer) garsonieră, zona Confecții, pe termen lung. Telefon 349259. (28732)

Închiriez apartament, Aleea Făget, bl. F, sc. A, nr. 3, ap. 15. Telefon 235830. (28871)

Primesc o elevă sau studentă în gazdă, ultracentral, în curtea Cofetăriei Marem, familia Popa. Telefon 254009. (29040)

Dau în chirie garaje, zona Miorița, bl. 180 și zona 300. Telefon 0745.862.758. (29047)

Ofer spre închiriere apartament 2 camere, mobilat. Telefon 230705. (29060)

Ofer pentru închiriere apartament 3 camere, mobilat, îmbunătățit, Aradul Nou. Telefon 286393. (29062)

Ofer spre închiriere apartament 2 camere, central, mobilat, contorizat. telefon 0257-230926 și 0722.232.241. (29068)

Ofer spre închiriere apartament 1 cameră, ultracentral, renovat, mobilat și contorizat total, 120 USD/lună. Telefon 0722.281.023. (29086)

Primim un băiat nefumător în gazdă. Telefon 274909. (4226781)

Ofer închiriere apartament central 2 camere, contorizat, mobilat și apartament la casă 2 camere, bucătărie, mobilate. Telefon 240691, seara 17-20 sau 0741.615.656. (4226770)

Închiriez apartament 3 (trei) camere, A. Vlaicu. Telefon 0745.494.385. (4226769)

PIERDERI

Pierdut carnet de asigurare eliberat de CAS Arad, pe numele Florii Georgiana Anca. Îl declar nul. (28999)

Pierdut carnet șomaj eliberat de AJOFM pe numele Cristea Augustin din sat Brusturi. Îl declar nul. (4222871)

Pierdut chitanțier al SC INTERCITY TRADING SRL cu numerele 2541101 până la 2541150, parțial completat. Îl declar nul. (29022)

Pierdut ștampilă rotundă cu inscripția: SC LIBRO PHARMA SRL, ARAD-ROMÂNIA. O declar nulă. (29023)

Pierdut ștampilă rotundă, mică, a SC INTERCITY TRADING SRL, ARAD-ROMÂNIA, C.F. R4050710. O declar nulă. (29024)

SC SATIM SRL VINGA pierdut certificat înmatriculare la CCI Arad, seria A 0126109. Îl declar nul. (29042)

Pierdut carnet de membru cooperator eliberat de Cooperativa Măgura Buteni, pe numele Gruia Voichița. Îl declar nul. (3222928)

Pierdut carnet de șomaj eliberat de DMPS Arad, pe numele Dume Florica. Îl declar nul. (29069)

Pierdut legitimație veteran de război nr. 842864 eliberat de ANVR Arad pe numele Pavel Marișca, O declar nulă. (4224438)

† DECESE †

Cu adâncă durere în suflet anunțăm încetarea din viață, a iubitului nostru soț și tată,

CATICI MLADEN
în vârstă de 56 de ani.
Înmormântarea va avea loc azi, ora 13, de la domiciliul din Gai, str. Anton Pann nr 20. Familia îndurerată.

Cu adâncă durere anunțăm încetarea din viață a iubitei noastre mame și a scumpei soții,
TUȚU CORNELIA,
în vârstă de 55 de ani. Înmormântarea va avea loc miercuri, 20 noiembrie 2002, ora 15, la Cimitirul Eternitatea. Andreea, Paul și Anghel.

Cu durere în suflet anunțăm încetarea din viață a iubitului nostru soț, tată, bunic,
SCRIDON IOSIF.
Înmormântarea va avea loc miercuri, 20 noiembrie a.c. de la Capela Cimitirului Eternitatea, ora 13. Familiile îndoliate: SCRIDON, KAFLIKIEWICZ, POKA.

† SERVICII FUNERARE †

IN MEMORIAM "KUKI"
Servicii Funerare Complete
Str. M Eminescu Nr.4
ÎN CURTE
Tel:211.929 - 0723.343.964
Magazin deschis la orice oră
OFERĂ:
SICRIE 10 modele de la 600.000 - 2.800.000
SICRIE LUX 6 modele de la 3.600.000-10.500.000
SICRIE import 70.000.000 lei
Mânere, șuruburi accesorii
LENJERIE 7 modele de la 350.000 - 1.400.000
GRATUIT ! ! ! !
Transportul sicriului la domiciliu
ÎMBĂLSĂMATUL
Plata în Rate ! ! !
Transport Intern și Internațional

RO STYL COMPANY
SERVICII FUNERARE COMPLETE
PRODUCĂTOR SICRIE
ARAD, STR. M. EMINESCU 22, TELEFON 214.422
Magazin deschis și noaptea
OFERIM
• SICRIE 10 MODELE DE LA 800.000 LA 3.600.000
• SICRIE LUX 4 MODELE DE LA 4.500.000 LA 20.000.000
• LENJERIE DECES 6 MODELE DE LA 300.000 la 2.000.000
• CRUCE, LUMÂNĂRI, PROSOAPE, BATISTE, MÂNERE și ȘURUBURI SICRIU
OFERTĂ SICRIU FAG CRUCE RESPETE 1.500.000
APELÂND LA SERVICII: ÎMBRĂCAT, FORMOLIZAT ȘI TRANSPORT BENEFICIAȚI DE 15% REDUCERE
LA SICRIU ȘI TRANSPORTUL LA DOMICILIU GRATUIT
▼PLATA ȘI DUPĂ ÎNCASAREA AJUTORULUI DE ÎNMORMÂNTARE.
PĂREREA DVS. CONTEAZĂ!
TELEFON 094.690.121

† CONDOLEANȚE †

Un ultim omagiu cumnatului nostru
CATICI MLADEN.
Dumnezeu să-l odihnească în pace! Familia OLAR. (28996)

Odihnă sufletului celui ce a fost cumnatul nostru
CATICI MLADEN.
Familia MIHAI. (289956)

Suntem alături de colega noastră ANDRIEȘ ADRIANA în momentele grele pricinuite de decesul tatălui. Sincere condoleanțe familiei îndoliate! Colectivul SC BAT ARAD SA. (29084)

† Cu sufletele îndurerate ne luăm rămas bun de la colega noastră dragă,
TUȚU CORNELIA,
plecată prematur dintre noi. Îi vom păstra o vie amintire și o vom pomeni cu drag. Dumnezeu s-o odihnească în liniște și pace! Colectivul SNP-PETROM, Sucursala PECO ARAD.

Colectivul Benzinăriei SC BAT ARAD SA este alături de colegul lor ANDRIEȘ FLORIN în momentele grele pricinuite de decesul tatălui socru. Dumnezeu să-l odihnească în pace! (29085)

Suntem alături de colega noastră MÂNDRUȚ IOANA, în durerea pricinuită de moartea tatălui
MÂNDRUȚ IOAN.
Colectivul clasei 2 a profesională și diriginta, Oprea Ana, Colegiul Economic. (29073)

† COMEMORĂRI †

† Păstrându-i vie amintirea, la 2 ani de la despărțirea dureroasă de scumpa noastră mamă, soacră și bunică,
FILIP STELA,
ne rugăm pentru odihna sufletului ei și o vom plânge mereu. Familiile: DANCIU și DRUȚĂ. (28672)

Azi, se împlinesc 8 ani de când a trecut în neființă cel care a fost tată, soț și frate iubit,
ILISIE VALERIU.
Cei care l-au iubit, nu-l vor uita niciodată, păstrându-i vie amintirea. Familiile ILISIE și CIOBAN, BOAR și ROȘU. (29077)

Păstrându-i vie amintirea, la 6 luni de la despărțirea dureroasă de scumpul nostru
COSTEA PETRU (PUIU)
rugăm pe bunul Dumnezeu să-l odihnească în pace! Soția, sora și fratele îndurerați. (28942)

De ziua ta MAMI, o floare udată cu lacrimi,
FRAICOV ELISABETA.
Dumnezeu să te odihnească-n pace! Te plâng mereu: mama și fiul tău drag, Alex. (28944)

Mereu cu durerea în suflet și imaginea lui în gând, amintim că au trecut 4 ani de la despărțirea de cei dragi, iubitul meu fiu, soț și tată iubitor,
DAN DÎRLEA.
La tristul tău mormânt când noi vom fi/ Cu o rugăciune către Dumnezeu, ca printre noi o clipă să mai fii/ Să ne alini dorul cel greu. Îndoliată și nemângâiată, mama, cu fiul tău iubit Paul. (28993)

Pios omagiu la patru ani de la trecerea în eternitate a celui care a fost soț și tată,
DAN DÎRLEA.
Dumnezeu să-l odihnească! Geta și Paul. (28998)

Se împlinesc 2 ani de la decesul iubitului nostru soț și tată,
ALEXANDRU NEDELCU.
Familia îndoliată. (29003)

Pentru cei ce l-au iubit și apreciat anunțăm că se împlinește un an de când cruda moarte a răpit dintre noi, pe cel ce a fost soț, tată, socru și bunic,
DOBRA DUMITRU
din Curtici și respectiv 14 ani de când boala nemiloasă a răpus pe cel ce a fost fiu, frate, cumnat și unchi,
DOBRA OVIDIU.
Vă purtăm mereu în inimile noastre. Familia îndoliată. (29028)

Oamenii dragi nu mor niciodată/ De-a lungul vieții ne păzesc/ Lăcașuri, în sufletele noastre își sapă/ Și rămân de-a pururi cu cei ce-i iubesc. Sunt 5 ani de cînd
ȘTEFAN PATKO
trăiește doar în sufletele celor ce l-au iubit. Familia. (29051)

Destinul a fost crud, despărțirea fulgerătoare și dureroasă când, în urmă cu un an, a plecat de lângă noi scumpul nostru fiu, frate și nepot,

PAROAN VLAD-ADRIAN.
„Te-ai stins îngeraș iubit/ De-ai știi ce mult am suferit/ Dar n-ai murit, ești numai dus/ La Dumnezeu în ceruri sus." Ești și vei fi mereu în sufletele și inimile noastre. Părinții Marcel și Adrina, fratele Bogdan și bunicii Andea Ilie și Elena din CURTICI. (29074)

Azi, când se împlinesc 6 săptămâni de când moartea nemiloasă a răpit-o dintre noi pe iubita noastră fiică, soră, mamă, bunică și mătușă,
FILO MARIA,
durerea este la fel de mare și greu de suportat. De ce ne-ai despărțit și ai luat din astă lume pe cine am iubit. În veci nemângâiate: mama, Camelia, Alfred, Jurghen, sora și fratele cu familia și nepoții. (29090)

Au trecut 5 ani de când iubitul nostru fiu,

BRÂNZĂ DĂNUȚ,
de 23 de ani, a plecat dintre noi, lăsând în urmă lacrimi și durere. Vei rămâne veșnic viu în inimile noastre și nu te vom uita niciodată. În veci nemângâiați: tatai, mami, Cristi și Simina. Dumnezeu să te odihnească în pace! (4226294)

S.C. SATLINE S.R.L. TELEFON 251.461, 0744/507.211 SHOW ROOM ARAD, Piata Mihai Viteazul - BL. M7 - PARTER

TÂMPLĂRIE DIN ALUMINIU ȘI P.V.C.

S.C. BRODERY SRL ARAD — str. Patria nr. 14

ANGAJEAZĂ
- Șef secție brodat
- Ingineri textiliști
  cu (fără) experiență în brodat
- Mecanici mașini de brodat ZSK

Cei interesați sunt rugați să se prezinte la sediul firmei, **str. Patria nr. 14 Arad,** cu un curriculum vitae.
(2734661)

podele laminate
de la 159.000 lei/mp*
casa ta arată altfel!
PROGES
str. Dorobanți 55, telefon 0257/282.021; 0745.482.344
(c.499)

Tecnomet S.R.L.Arad
angajează
1 Secretară-contabilă
1 Excavatorist
Cei interesați vor trimite c.v. la fax 212.343.
(1586281)

TÂMPLĂRIE PVC cu GEAM TERMOPAN CALITATE GERMANĂ GEALAN Fenster-Systeme
ARAD, STR. CAIUS IACOB BL.R
FOSTUL Mag. CĂMINUL (lângă BANC POST)
Convingeți-vă!
Cel mai bun! Cel mai ieftin! În rate!
TELEFOANE 0257-233.950 0722-528.185

MAMA SPANIA - din nou în Arad

Mama Spania este cunoscută atât în țară cât și peste hotare ca fiind o autentică și incontestabilă tămăduitoare. Activitatea de vizionară și tămăduitoare o desfășoară la domiciliul din Ploiești, strada Jupiter nr. 31, telefon 0244-140889. La Arad a mai fost prezentă, iar acum a revenit pentru o lucrare la solicitarea unei persoane importante.

Mama Spania, dumneavoastră sunteți vrăjitoare sau tămăduitoare?
– Eu sunt o tămăduitoare, nu vrăjitoare. Sunt o vizionară cu exactitate, încă de la vârsta de șapte ani; atunci am fost în moarte clinică și am primit harul de la Dumnezeu. O tămăduitoare deține putere carmică, are o intuiție lăsată de Dumnezeu, care îi dă puteri să salveze oamenii prin ritualuri.

Ce fel de ritualuri?
– Ritualuri ce se fac numai pe timpul nopții, când tămăduitoarea duce o luptă împotriva diavolului printr-un descântec.

Cum procedați pentru a afla destinul oamenilor?
– Nu folosesc și nici nu le cunosc ca viabile cărțile de tarot, cafea, bobi. Singurul lucru cu care vizionez cu exactitate destinul omului e crucea de argint moștenită de la mama mea, care a fost o cunoscută clarvăzătoare. Crucea e gravată pe ambele părți și are câte un orificiu pe fiecare brat prin care vizionez absolut tot despre om. Dacă văd că necazul pe care îl are e provocat de un dușman care a vrut să-l lovească prin făcătură diavolească, pot interveni pentru necazul omului. Dacă văd că destinul e lăsat de Dumnezeu, nu intervin.

Ce boli și ce necazuri puteți rezolva?
– Scot argintul viu, vindec beția, impotența, epilepsia, rezolv pierderi în afaceri, pierderea sporului, stări depresive, dezleg cununii, dezbinări în familie și tot ce e legat de forma malefică. Nu vindec cancer, scleroză, ciroză, boli cardiace.

Profitați de venirea Mamei Spania la Arad, fiind femeia cu puteri reale în a viziona și a tămădui, testată și atestată de oameni de știință, special de domnul Ion Țugui, marele savant și scriitor.

G.G.
(1586282)

O puteți contacta la telefon 0721-754.490.

S.C. BODIMAR SRL
Tel. - Fax 0257/270.078; 270.079
Depozit Grădiște str. Ardealului nr. 2 (lângă pod)
Prețurile includ T.V.A
- **Gips carton** (grosime 12.5) = **54.800 lei/m.p.**
  (grosime 9.5) = **50.100 lei/m.p.**
- **Vată minerală neliata 14.600 lei/kg**
- **Vată minerală Therwooline** - normală 5 cm - **26.500 lei/m.p.**
  10 - **53.000 lei/m.p.**
- **Vată minerală bazaltică** (saltea) - **39.500 lei/m.p.**
  10 cm - **81.000 lei/m.p.**
- **Polistiren expandat** (toate grosimile) - **1.320.000 lei/m.c.**
- **Fibră de sticlă** (toate dimensiunile și culorile) - **158.000 lei/m.p.**
- **Plăci Bituwell** (import) dimensiuni 2x0.93 - **278.000 lei/placă**
- **Membrane bituminoase** (import) 2 mm - **48.000 lei/m.p.**
  3 mm - **60.500 lei/m.p.** cu nisip
  3.6 mm - **67.500 lei/m.p.** cu ardezie
  4 mm - **75.000 lei/m.p.** cu ardezie

AICI GĂSEȘTI IEFTIN și BUN
PENTRU CASA TA
TOT CE DOREȘTI CA SĂ CONSTRUIEȘTI și SĂ REPARI
DE LA FUNDAȚIE LA HORN
(2734658)

VIZITAȚI ZILNIC
Piața BAZAR - OBOR
TOP
vă oferă marfă de
îmbrăcăminte
pentru sezonul de iarnă și
aparatură electrocasnică
Servicii oferite:
- Banc de probă a aparatelor electrocasnice
- Cabine de probă pentru marfa cumpărată
(2734622)

S.C. International Transport S.R.L.
Telefoane 270.540, 0722.253.173
Închiriază sau Vinde
- spații de depozitare și producție
- spații pt. birouri
Utilități contorizate, prețuri negociabile!
(2733966)

S.C. TEXTIL S.A. ARAD
str. Patria nr. 14
ANGAJEAZĂ
- **Juriști cu experiență (Drept Comercial)**

Cei interesați sunt rugați să se prezinte la sediul firmei, str. Patria nr. 14 Arad, cu un curriculum vitae.
(2734660)

PRIN MAGAZINELE SC BENDEA SRL
situate în Arad, B-dul Revolutiei Nr. 26-30, tel. 231.853,
str. Liviu Rebreanu Nr. 68, tel. 250.905
str. Eftimie Murgu colt cu Pădurii, tel. 228.966
Program zilnic 9 - 17,00
Sâmbătă 9 - 13,00
Vinde LA CELE MAI AVANTAJOASE PREȚURI:
- *Materiale de construcții (ciment, var, BCA, rigips, oțel beton) membrane izolatoare, plasă rabitz, plasă gard, polistiren expandat plăci azbociment, cuie, sârmă*
- *Tablă zincată, cutată și neagră și decapată*
- *Instalații sanitare și accesorii pentru încălzire, vopsele și adezivi, vată minerală*
- *Baterii import (Italia)*
- *Căzi cu hidromasaj, dulapuri bale Elveția*
- *Calorifere aluminiu, calorifere oțel, cazan pentru încălzire pe gaz, boilere electrice, boilere pe gaz.*
- *Toată gama de țevi, fitinguri și garnituri*
- *Parchet lamelar, lambriuri toate culorile*
- *Faianță și gresie diferite modele, culori*
- *Tavan casetat AMS import Austria*

VÂNZĂRI ÎN 36 RATE
la cele mai mici prețuri de la 150.000 - 195.000 cu TVA inclus
AVANS 0
(2360750)

BANCA "TRANSILVANIA" S.A.
SUCURSALA ARAD,
Str. Unirii nr. 5-7,
Tel. 057/283.122
Campania VISA BUSINESS FRANCO de comisioane

ADEVĂRUL

Cotidian independent Arad

Anul XIV, nr. 3767

Miercuri, 20 noiembrie 2002 • 16 pagini • 5000 lei • e-mail: adevarul@arad.ro; adv.pub@arad.ro

BRAT Publicație auditată în semestrul II 2000 — Tiraj mediu zilnic vândut: 33.205

WEST BANK S.A.
ARAD, B-dul Revoluției nr. 88
TELEFON: 284.888; FAX: 285.202
WESTERN UNION TRANSFER DE BANI ®
Cel mai rapid mod de a primi bani din toată lumea

„CURVĂ BĂTRÂNĂ!“

Aveam în intenție să scriu în editorial despre exemplul pe care dreapta franceză l-a dat democrației și politicii în general, unificându-și forțele și constituind o alternativă foarte serioasă în fața stângii din Franța. Un exemplu pe care l-ar putea urma și România, în mare suferință de alternativă politică.

Am eliminat acest subiect pentru că în România, cel puțin la fel de gravă este lipsa unei alternative în educație. Pentru că astăzi, în România, cu greu se mai poate vorbi de educație atunci când este vorba despre copii și elevi. Practic am pornit de la o întâmplare care, departe de a fi singulară, devine un fapt comun când este vorba despre comportamentul tinerilor, în speță al elevilor.

Liceul **„Iuliu Maniu“** are săli de clasă ale căror ferestre - mari - dau înspre curțile unor locuitori din zonă. Pe timpul pauzelor - lungi și dese - elevii, în lipsă de ocupație încalecă ferestrele și se distrează jignindu-i pe locatarii care au treabă prin curțile învecinate cu clădirea liceului. Tot în chip de distracție aruncă în curțile locatarilor resturi de mâncare, hârtii și ce mai au ei la îndemână ca să aibă omul de lucru, făcând curățenie zilnică. Ieri, una dintre locatare, o femeie în vârstă de 70 de ani, vine la mine, locuitor și eu prin zonă și, cu lacrimi în ochi, îmi spune ce măscări și jigniri i-au adresat elevii de școală. Am reținut doar expresia **„curvă bătrână“**. E suficient!

De fapt, această problemă a locuitorilor trenează de ani de zile și nu o rezolvă nimeni. Directorul școlii, un om altfel de treabă, la rândul lui este nemulțumit de situație pentru că, de fapt, acolo funcționează, zice dânsul, elevi de la o școală sportivă, care i-au fost băgați pe gât de către Inspectoratul General Școlar. Pe locatarii care **„beneficiază“** de **„bucuriile“** pe care zilnic și neabătut li le oferă loazele din școală, nu-i interesează cine îi patronează pe acești elevi. Pe locatari îi interesează **liniștea la care au dreptul prin lege,** liniște care, în cazul lor, înseamnă zgomot infernal, injurii, calomnii, mizerie materială și umană.

I. IERCAN

(Continuare în pagina 5)

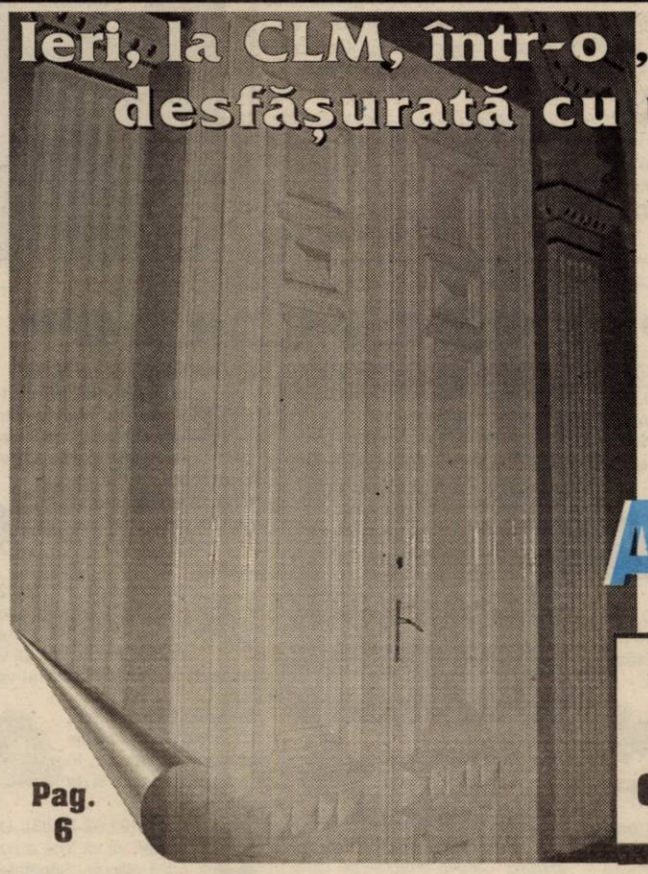

Pag. 6

Ieri, la CLM, într-o ședință desfășurată cu „ședință de taină” ușile închise

ALBA - NEAGRA, CU BANII ARĂDENILOR

■ Miza a fost un împrumut de 30 de miliarde de lei

Foto: ȘTEFAN MATYAȘ

S.C. Mobel-Resco
Mobilier la comandă
◆ Bucătării, Biblioteci
◆ Dormitoare
◆ Cameră tineret
◆ Mobilier birou
◆ Mobilier comercial
Str. V. Goldiș 4
- tel. 0721-990727
0257 - 280379

La Arad, PREMIERĂ ÎN MEDICINA CARDIO-VASCULARĂ

Pag. 3

Lumea satului

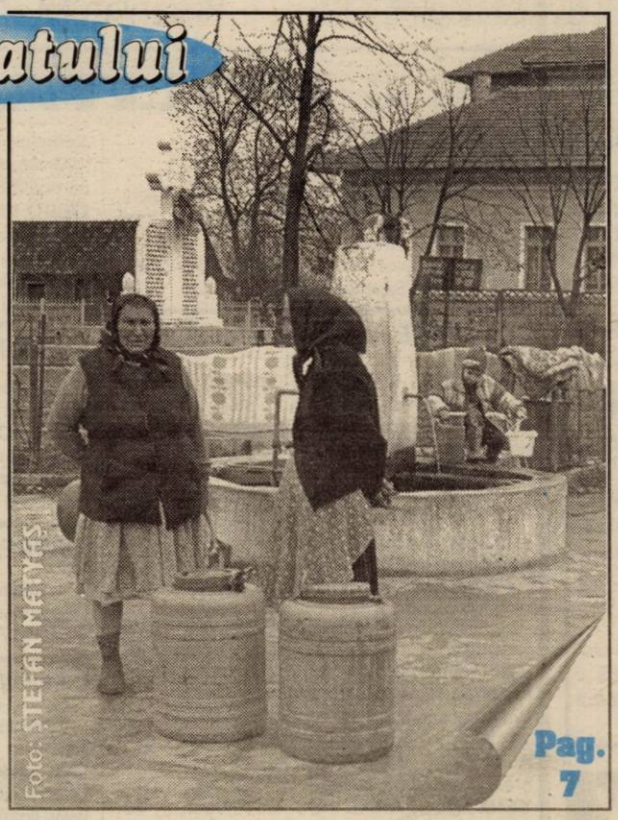

Foto: ȘTEFAN MATYAȘ

Pag. 7

STIHL®

Cumpără în această perioadă un motoferăstrău MF230, 290, 390, 360 și vei primi *gratuit* un lanț, un litru de ulei, o canistră și un șablon cu pilă
SC PCAV SRL
Str.Petru Rareș,nr.117
Arad, tel: 255.151

Câștiguri în lanț
Husqvarna
1 Oct. - 31 Dec. 2002
Profitați acum!!
Detalii la
281.492 280.389

La închiderea ediției
ARĂDEANUL ADRIAN JIGĂU - DOUĂ MEDALII DE BRONZ LA CAMPIONATUL MONDIAL

Pag. 4

INFOTON
DEALER AUTORIZAT
Panasonic & Technics
Electrocasnice, Audio, Video, TV., Telecomunicații
str. Eftimie Murgu, nr. 74-76, tel./fax: 281800
magazin:
str. Lucian Blaga, nr. 2-4, tel./fax: 281595

Inspectorii sanitar - veterinari verifică „la sânge” crescătorii de animale

Pag. 11

ALGLASS
TÂMPLĂRIE din ALUMINIU și P.V.C.
UȘI și FERESTRE din PVC DECEUNINK-BELGIA
PREȚURI și CALITATE de EXCEPȚIE
Str. Roșiori Nr.26 Tel/Fax: 289.053
B-dul Revoluției nr.26-38 Tel: 338.2[illegible]

Calendar

✎ Astăzi, Soarele răsare la ora 7 și 7 minute și apune la ora 16 și 53 de minute.

✎ Au trecut 322 zile din acest an. Au mai rămas 43 de zile până în anul 2003.

✎ **Praznicul zilei: Biserica ortodoxă:** Sf. Grigorie Decapolitul; Sf. Mc. Dasie; Sf. Proclu; **Biserica greco-catolică:** Cuv. Grigorie Decapolitul; Sf. Proclu, arhiep.

A VENIT BARZA!

La Arad: **Iluna Sebastian, Rusan Nicolae Andrei, Țuncu Alin Cosmin.**

La Chișineu-Criș: **Truț Fernando.**

Cenaclu literar

Joi, 21 noiembrie, ora 17,00, în Sala Mare a Casei de Cultură a Muncipiului din str. Gheorghe Lazăr nr. 1, va avea loc obișnuitul cenaclu al Uniunii Scriitorilor din România - filiala Arad. Vor citi poezie Constantin Butunoi și proză Horia Ștefan Simion.

METEO

Vremea se menține caldă pentru această perioadă, deși temperatura aerului va scădea. Cerul va prezenta înnorări temporare în cursul zilei, când izolat va ploua slab. Vântul va sufla slab până la moderat, din vest.

Temperaturi maxime: 17 la 20°C. Temperaturi minime: 3 la 6°C.

AU PLECAT DINTRE NOI

Catici Mladin (1946), Sitărău Viorica (1938), Scridon Iosif (1919), Bărnău Irina (1930), Pusler Iuliana (1910), Kammer Terezia (1909), Călin Iacob (1940).

CINEMATOGRAFE

Dacia: **Dl. Deeds - Moștenire fără voie (SUA) 10; 12; 14; 16; 18; 20.**

Mureșul: **Totul despre băieți (Anglia) 10; 12; 14; 16; 18**

Arta: **Intenții ucigașe (SUA) 16; 18; 20**

Sala Mică: **Spirit - Armăsarul Vestului sălbatic (Franța) 15,30; E. T. Extraterestrul (SUA) 18,30**

Echipa de serviciu

GABRIELA GROZA
secretar de redacție

Bianca Felea, Ioan Leac, Adela Pop, Dina Rujan, Ramona Vidulescu
tehnoredactare computerizată

Doina Jurcă, Fira Răzman, Aurica Telcian, Dacian Toduța
corectură

Infracțiuni la vamă!

CONTRABANDĂ CU PERMANGANAT DE POTASIU

Într-un comunicat primit de la Direcția Regională Vamală Arad, am fost informați că la Biroul Vamal a fost depusă de către Comisionarul Vamal SA România Combi SA Arad, o declarație vamală de import pentru SC Textil SA Arad. În urma efectuării controlului, lucrătorii vamali au sesizat faptul că printre alte mărfuri importate din Italia, a fost declarat pentru vămuire și un colet ce conținea 50 kg permanganat de potasiu, care - așa cum susțin oficialii D.R.V. Arad - este **„un precursor ce poate fi folosit în producerea ilegală de droguri și pentru care firma importatoare neautorizată nu a putut prezenta Licența de Import și Avizul Inspectoratului General al Poliției."** La controlul fizic au fost identificate două bidoane conținând fiecare câte 25 kg net permanganat de potasiu.

Fapta săvârșită, respectiv de trecere peste frontieră a unor asemenea „precursori" fără documente legale necesare, constituie infracțiune de contrabandă calificată, prevăzută și sancționată de Codul Penal. Întreaga cantitate de precursori a fost confiscată și predată organelor de poliție din cadrul I.J.P. Arad, care au și preluat cazul spre cercetare, susțin sursele vamale.

SORIN GHILEA

BINE „UTILAT", SPRE SPAȚIUL SCHENGEN

Cadrele Biroului pentru Combaterea Fraudelor Vamale și Contrabandei au efectuat un control pe traseul **Arad-Nădlac,** depistându-l pe **Viorel Rotar Cristea,** de 23 de ani, din Timișoara, care călătorea într-un autocar având asupra sa o sumedenie de ustensile pentru care nu a putut prezenta acte de proveniență. Este vorba de 36 de drujbe, 12 flexuri, 20 de cricuri hidraulice, truse de scule, rulete și pompe submersibile etc. Timișoreanul fost sancționat contravențional, conform Legii 12/ 1990, iar marfa, în valoare de 210.000.000 de lei, a fost ridicată în vederea confiscării.

HOROSCOP

Miercuri, 20 noiembrie 2002

Berbec (21.03-20.04). Veți avea o întâlnire de afaceri în cadrul căreia veți pune la cale un proiect important.

Taur (21.04-20.05). S-ar putea să aveți câteva probleme pe plan sentimental. Partenerul vă va acuza că l-ați mințit.

Gemeni (21.05-20.06). Veți întâlni un vechi prieten pe care nu l-ați văzut de mai multă vreme.

Racul (21.06.-22.07). Afacerile pe care le-ați încheiat merg ca pe roate și veți reuși să obțineți din ele sume substanțiale de bani.

Leul (23.07-22.08). Colegii de la serviciu încearcă să vă bage bețe-n roate la unul dintre șefi.

Singurul magazin
MOCHETA
Arad, Piața Gării
Telefon 235.221
Mari REDUCERI DE PREȚURI
MONTAJ LA STANDARDE EUROPENE

Fecioara (23.08-22.09). Veți avea o surpriză plăcută din partea partenerului, care vă va oferi un cadou cu o ocazie deosebită.

Balanța (23.09-22.10). Câteva proiecte pe care le-ați început vor decurge foarte bine și veți obține importante sume de bani.

Scorpion (23.10-21.11). Partenerul va avea câteva probleme. Încercați să-l ajutați fiindu-i alături.

Săgetător (22.11-21.12). S-ar putea să vă mutați în casă nouă sau să vă redecorați locuința actuală.

Capricorn (22.12-19.01). Pe plan profesional câțiva „binevoitori" vor încerca să vă strice relațiile cu șefii, dar nu vor reuși.

Vărsător (20.01-20.02). Veți face o mică excursie împreună cu familia, în acest fel veți scăpa și de grijile cotidiene.

Pești (21.02-20.03). Un prieten vă va face o surpriză plăcută. Sănătatea dvs. va fi excelentă, dacă nu veți exagera cu munca.

„ADEVĂRUL" VĂ ASCULTĂ

La telefonul dimineții, 280944, între orele 9,00-12,00

☎ **Coșuri de gunoi inexistente.** D-na E. P. din Arad, Calea Victoriei, este nemulțumită pentru că „pe această arteră a Aradului nu sunt coșuri de gunoi suficiente. Oamenii care trec pe această stradă - și trec mulți că e o zonă foarte circulată - aruncă tot felul de resturi pentru că nu există coșuri de gunoi. Are Calea Victoriei șansa să se bucure de câteva coșuri de gunoi într-un viitor oarecare?"

Dl. Iosif Clodnițchi, director al S. C. Salubritatea S. A., ne-a oferit mai multe relații legate de problema cititoarei ziarului nostru: „Calea Victoriei nu e considerată o arteră principală. De la SIF și până la Liceul V. Goldiș există aproximativ 6 coșuri de gunoi.

Din nefericire, nu a fost prevăzută în buget montarea de alte coșuri de gunoi pe această stradă. Noi facem curățenie pe Calea Victoriei de una-două ori pe săptămână dar, cel puțin în fața spitalului se întâmpină câteva probleme pentru că aceea e zonă comercială. Din cauză că bugetul societății este așa cum este, o rezolvare a problemei în termen scurt nu se prea întrevede. Dar vom face tot posibilul ca atunci când va exista posibilitatea financiară să luăm în calcul și doleanțele locuitorilor din acea zonă."

Redactor de serviciu, R. M.

Cursul valutar*

– VALORI ÎNREGISTRATE IERI, 19 NOIEMBRIE 2002

Denumirea valutei	BNR	BCR		BRD		Banca Transilvania		Banca Românească		Bursa neagră	
		C	V	C	V	C	V	C	V	C	V
Euro	33876	33515	34055	33480	33970	33200	33850	33315	34010	33400	33650
Dolar S.U.A.	33473	33400	33600	33350	33700	33300	33590	33360	33650	33300	33400
Forint	143	135	147	138	145	138	144	-	-	138	143

Agenția de Turism
Revelion 2003
MONTANA TOUR
B-dul V.Milea nr.51
PESTE 200 OFERTE!
Rezervări tel. 270.191, 0744.669.414
(2734572)

Instructajul personalului înscris la Recensământul General Agricol

Personalul înscris la Recensământul General Agricol - pentru municipiul Arad - trebuie să se prezinte mâine, 21 noiembrie, la camera 10 (serviciul Agricol) din clădirea Direcției Fiscale (Bd. Revoluției nr. 97) pentru ridicarea plicurilor de instructaj. Instructajul va avea loc la Palatul Cultural duminică, 24 noiembrie, ora 9, și se va încheia prin completarea unui test referitor la recensământul general agricol.

G. K.

Spectacol

Joi, 28 noiembrie a.c., formația corală Rapsodii Arădene de la școala Sâmpetru German împreună cu formația „Juventutes" a Școlii generale Felnac vor prezenta un spectacol dedicat Zilei de 1 Decembrie, Ziua Națională a României, sugestiv intitulat **„Hai, să-ntindem hora mare".** Realizator prof. V. Iova.

CÂINII ARĂDENI VOR FI VACCINAȚI

Dispensarul sanitar-veterinar Bujac anunță vaccinarea antirabică a câinilor, începând cu ziua de vineri, 22 noiembrie a. c. De sâmbătă, 23 noiembrie vor fi vaccinați câinii din cartierele Bujac, Gai, Pârneava, Cadaș și Șega.

Vaccinarea va avea loc la sediul dispensarului de pe strada I. Felea nr. 63 și la punctul sanitar-veterinar din Gai (fostul sediu al CAP).

MATERIAL EXPLOZIV

Lunga Mircea, din Secaci, este cercetat în stare de libertate pentru nerespectarea regimului materialelor explozive. La domiciliul lui, polițiștii au găsit 15 grame de pulbere pentru confecționat cartușe, fără a avea autorizație în acest sens.

UTILITARE

PIEȚE, TÂRGURI

Azi este zi de piață la Păncota, Beliu, Buteni, Șiclău, Macea, Vânători, Pecica, Șiria și zi de târg la Beliu și Buteni.

Mâine, joi este zi de târg săptămânal la Curtici, Sebiș, Cermei, Săvârșin, Secusigiu, Zerind.

URGENȚE STOMATOLOGICE

Cabinetul de pe str. Crișan (în spate la Gionelli) are program non-stop. Telefon: 253794. Cabinetul din B-dul Revoluției nr. 62, ap. 6, asigură urgențe între orele 9,00-19,00. Telefon: 256.665.

Și Cabinetul Stomatologic din Calea Victoriei nr. 7 A asigură zilnic urgențe, inclusiv sâmbăta, între orele 10-15. Telefon 095.565.622.

FARMACII DE SERVICIU

• Farmacia **REMEDIUM** Arad, B-dul Revoluției nr. 52-54. Program luni-vineri: 7,30-20,00, sâmbătă 8,00-14,00. Telefon 233195; • Farmacia **TEAHAFARM**, Bd-ul Revoluției nr. 65. Program: luni-vineri 8-21, sâmbătă 9-13. Telefon 254.587; • Farmacia **„OMNIAFARM"**, Calea Aurel Vlaicu, Bl. Z28, cu program zilnic de la orele 8,00-22,00. Telefon 271724; • Farmacia **SENSI BLU, ARAD I** Bd. Revoluției nr. 43. Program non-stop, inclusiv sâmbătă și duminică. Telefon 254.527; • Farmacia **SENSI BLU ARAD II** Bd. Revoluției nr. 93. Program zilnic 8-22 - inclusiv sâmbăta și duminica. Telefon 214.955; • Farmacia **ELPIS PHARM, Micălaca**, zona Piața Soarelui, str. Voinicilor colț cu str. Păsunii, Bl. 193, sc. A, parter. Program: luni-vineri 8-20, sâmbătă 8,30-14. Telefon 259.619; • Farmacia **LIBRO PHARMA non-stop** Calea Aurel Vlaicu 60-68 (lângă stadionul (UTA) telefon 212.992. • Farmacia **LARIFARM,** Calea Aurel Vlaicu, la parterul blocului Z 24 are program de lucru zilnic, între orele 7,00 - 23,00, telefon 246622.

SANITAR-VETERINARE

Dispensarul veterinar din Aradu Nou, str. Lugojului nr. 2, efectuează examen **TRICHINELOSCOPIC** la carnea de porc pentru depistarea cazurilor de **TRICHINELOZĂ**. Program: zilnic, între orele 8-18, sâmbăta și duminica de la 8 la 12. Telefon 287.298. (1586257)

ÎNTRERUPERI DE CURENT

Astăzi, 20 noiembrie (9-14): Bd. Decebal, 1 Decembrie (p), Revoluției 81-87; Bd. Revoluției 85, Piața Avram Iancu, Teatrul de Stat, Unirii.

ADMINISTRAȚIA FINANCIARĂ

Administrația Financiară a municipiului Arad: Asistență contribuabili (impozitul pe venitul global) - telefon 280633, 280733, int. 199 între orele 8,00-12,00. Informații suplimentare la www.finantearad.ro.

TELEFON DE URGENȚĂ LA POLIȚIE: 955

Noul număr de centrală telefonică al I.J.P. (Inspectoratul Județean de Poliție) Arad: 207.100.

RED CHILI Vinuri Princiare de pe Dealurile Tohani

Se apropie **LUNA CADOURILOR**

Vreți să gustați o picătură din Rai? Avem **Rai de Murfatlar**

Magazinul RED CHILI din Arad zona Podgoria (lângă Miki) *vă oferă cele mai rafinate băuturi la prețuri de producător*

La Arad, PREMIERĂ ÎN MEDICINA CARDIO - VASCULARĂ

Din luna noiembrie a anului trecut, la secția terapie coronariană a Spitalului Județean Arad dr. **Codin Olariu**, medic primar cardiolog, șeful secției, împreună cu dr. **Mircea Alexa**, medic specialist chirurgie cardio - vasculară, implementează pacienților cu afecțiuni cardio - vasculare stimulatoare cardiace. „Aceste aparate se aplică la bonavii cu ritmuri cardiace rare, în special la cei cu blocuri atrio - ventriculare și au rolul de a le crește bătăile inimii." a precizat dr. Olariu.

Până la ora actuală, au fost implementate 13 astfel de stimulatoare, atât pacienților din județul Arad, cât și din alte județe. Durata de viață a unui astfel de aparat este de zece ani.

Venind în întâmpinarea persoanelor cu probleme cardiace, în secția pe care o conduce, dr. Olariu a reușit să achiziționeze câteva dispozitive de acest fel. „Sperăm ca de anul viitor să trecem la o fază superioară a procedurii și să cumpărăm stimulatoare bicamerale.

Dr. Mircea Alexa

Dr. Codin Olariu a ținut să mulțumească echipei fără de care aceste implementări nu ar fi fost posibile: doctorilor Mircea Alexa, Gheorghe Ciobanu, Andreas Bajzat și fostei echipe DSP - Spitalul Județean, respectiv doctorilor Ioan Crâsnic și Dorin Lazăr. „Doctorul Crâsnic a anticipat cu un an înainte politica Ministerului de înființare a acestor compartimente în spitalele județene din țară și dumnealui îi revine meritul de a înființa primul compartiment de chirurgie vasculară într-un oraș de provincie".

Dacă implementarea de stimulatoare cardiace este un pas important în medicina arădeană, un adevărat progres în materie a fost realizat de dr. **Mircea Alexa, medic specialist chirurgie cardio - vasculară**, unul dintre pionierii în materie. A realizat, în premieră la nivelul județului nostru, primele operații de revascularizare a membrelor inferioare, dar și o intervenție mai aparte, în care singura șansă de viață a pacientului era operația: anevrism de aortă abdominală (o bucată din aortă s-a înlocuit cu o proteză).

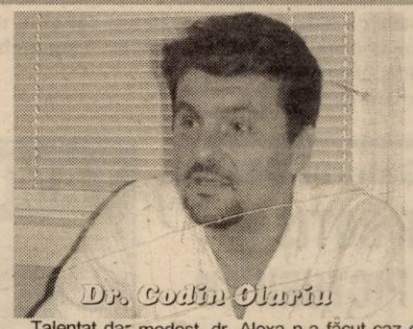
Dr. Codin Olariu

Talentat dar modest, dr. Alexa n-a făcut caz de succesele sale, din două motive: a fost preocupat în primul rând de bolnav și de organizare. Așa că a lăsat pe plan secund mediatizarea imediată. Important este că în sfârșit, la Arad, doctorul Alexa a redat șansa de viață unui număr de 15 pacienți. Toți au evoluat bine și au fost externați fără ca post - operator să fi apărut vreo complicație.

Pe lângă meritele pe care dr. Alexa le are este și acela că a spart gheața, pe plan local, în medicina cardiovasculară. Nu s-a speriat de inexistența unei echipe, de ineditul intervențiilor, de neprevăzut. Doctorul Alexa a dorit să revină în Arad, orașul natal, să profeseze să - și respecte jurământul lui Hipocrat. În vârstă de 42 de ani, absolvent al Facultății de Medicină din Timișoara, urmează pregătirea de specialitate la București. La ora actuală, dr. Alexa este pregătit să efectueze și anumite operații pe cord închis (care nu necesită oprirea inimii). Atât dr. Alexa, cât și dr. Olariu sunt de părere că în primul rând este nevoie de dotare corespunzătoare. Prima etapă ar fi dezvoltarea unui compartiment de cardiologie intervențională, așa încât să se poată efectua explorări invazive(cateterisme și angioplastii percutan). „Aceasta ar fi prioritatea numărul unu, având în vedere că în județul nostru mortalitatea prin accidente vasculare ocupă primul loc". Pentru a ajunge să vedem atinse aceste deziderate, ambii medici au subliniat că e necesar un interes conjugat. „Bucureștiul nu are nici o intenție ca în Arad compartimentul de chirurgie cardio - vasculară să se dezvolte. Interesul local trebuie să primeze. Totul depinde de voința conducerii locale și a celor care ne reprezintă la Centru".

Dr.Alexa a demonstrat că se poate. Un pas mare în medicina arădeană se leagă de numele domniei sale. Rămâne de văzut cum și când vor acționa factorii de decizie pentru promovarea acestui compartiment și a personalului dispus să trateze la cele mai înalte standarde suferințele semenilor .

T.MATICA

ASIROM

CU ASIROM PLĂTEȘTI MAI PUȚIN!

Asirom S. A. lansează
Campania promoțională **„Cu Asirom plătești mai puțin!"**

Pe baza **talonului promoțional** puteți încheia la sediile Asirom:
- asigurări de locuințe sau bunuri cu o primă redusă cu 20%
- asigurări de avarii auto-casco cu o primă redusă cu 15%

Talonul promoțional va fi distribuit în teritoriu prin intermediul sucursalei Asirom.
Prezentați **talonul promoțional** direct la sediile Asirom și veți beneficia în perioada 7 octombrie-7 decembrie 2002 de reducerile promise.

ORIUNDE, ORICÂND AVEȚI ASIGURĂRILE NOASTRE.
(2734348)

După aproape trei luni de „război"

C.G.P. A PIERDUT PROCESUL CU LIDERII DE SINDICAT

Corpul Gardienilor Publici (C.G.P.) a pierdut procesul intentat în urmă cu aproape trei luni de liderii sindicali **Corneliu Nadiu** și **Dorina Vereș**, retrogradați din funcțiile de șef de detașament, respectiv șef de grupă din cadrul C.G.P. Considerându-se neîndreptățiți, cei doi au acționat în instanță instituția pentru care lucrau, cerând restituirea diferenței de salariu și repunerea pe posturile pe care le dețineau anterior. După un proces care a durat peste două luni, săptămâna trecută a fost pronunțată o sentință în favoarea reclamanților.

Dorina Vereș și **Corneliu Nadiu** consideră că retrogradarea lor din funcții a fost un abuz din partea fostului șef al C.G.P. - **Ioan Klein** - dar sunt bucuroși că justiția le-a dat câștig de cauză.

Întrebat dacă îi va repune pe cei doi lideri de sindicat în posturile deținute înainte de a fi demiși, Ioan Codoș a refuzat să răspundă.

NADIA BODRAN

Pașaportul prietenului...

Un tânăr din Harghita a încercat să înșele vigilența polițiștilor de frontieră de la Vărșand. La lăsarea întunericului, **Bertalan T.**, de 25 de ani, s-a prezentat la punctul de control cu pașaportul unui prieten. El a mizat pe faptul că polițiștii de frontieră nu vor observa că nu seamnă chiar așa de bine cu fotografia din pașaportul pe care-l avea asupra sa.

La cercetări, **Bertalan T.** a declarat că a împrumutat pașaportul prietenului pentru a ieși din țară, deoarece autoritățile maghiare i-au aplicat o interdicție de a mai intra în Ungaria. În luna august a acestui an, el a fost prins depășind cu mult dreptul de ședere legală.

„Persoanei în cauză i-a fost întocmit dosar penal pentru săvârșirea infracțiunilor de fals privind identitatea și tentativă de trecere ilegală a frontierei de stat. Urmează să fie prezentat Parchetului de pe lângă Tribunalul Arad pentru dispunerea măsurilor legale care se impun", a precizat subinspectorul Robert Iudt, purtătorul de cuvânt al Inspectoratului Județean al Poliției de Frontieră Arad.

N. OPREAN

ACCIDENT MORTAL LA PĂULIȘ

În data de 18 noiembrie a.c., în jurul orelor 20,00, pe DN 7, în localitatea Sâmbăteni, *Ioan Cristian Petru*, de 28 de ani, din București, în timp ce conducea un autoturism, a surprins și accidentat mortal pe B.C., din Păuliș, care s-a angajat în traversarea străzii prin loc nepermis și fără să se asigure.

Din porumbul altora

Petru Kusing, de 42 de ani, din Semlac, în data de 10 noiembrie a.c. a sustras 1400 de kilograme de porumb știuleți din proprietatea S.C. „Agromenti" S.R.L. Semlac. Prejudiciul a fost recuperat. Pentru fapta sa, Petru Kusing este cercetat în stare de libertate.

HOȚI DE CIMENT

Florin Covaci, de 25 de ani și ***Ilie Ignat***, de 19 ani, ambii din Sânmartin, în data de 22 octombrie a.c., folosindu-se de calități false, au luat 12 saci cu ciment, de la depozitul din Curtici al S.C. „Cimentul" SRL Arad, pe care nu i-au plătit, în valoare de 1.600.000 de lei. Prejudiciul a fost recuperat. Cei doi sunt cercetați pentru înșelăciune, în stare de libertate.

Ultraj contra bunelor moravuri

Sorin Costuț, de 35 de ani, din Șicula, a fost depistat și introdus în arestul Poliției, acesta având de executat doi ani de închisoare, pentru ultraj contra bunelor moravuri și tentativă de furt.

ALCOOL, LA VOLAN

În ultimele 24 de ore, Poliția a reținut 24 de certificate de înmatriculare, pentru preschimbare ori defecțiuni tehnice și cinci permise de conducere, pentru conducere sub influența alcoolului, respectiv lui **Radu-Viorel Tolan**, de 27 de ani, **Sebastian Tărșan**, de 19 ani, ambii din Arad, lui **Zoltan Varga**, de 34 de ani, din Zimandu Nou, **Vasile Falișca**, de 33 de ani, din Semlac și lui **Gabriel Timiș**, de 34 de ani, cetățean american.

În total, pe raza județului au fost constatate zece infracțiuni și au fost aplicate 260 de amenzi contravenționale, în valoare de 114.300.000 de lei.

Arestat, pentru ucidere din culpă

Ștefan Lupu, de 52 de ani, din Pechea, județul Galați, a fost introdus în arestul Poliției, acesta mai având de executat un an de închisoare, pentru săvârșirea infracțiunii de ucidere din culpă.

Din cauză că înregistrează pierderi de opt miliarde de lei

S.C. CONSTRUCȚII RUTIERE A FOST PROPUSĂ PENTRU PRIVATIZARE

Situația plății salariilor către angajații S.C. Construcții Rutiere (societate aflată în subordinea Consiliului Județean) a fost luată în discuție, ieri, la ședința Comisiei Operativ Consultative.

Reprezentanții sindicatului au afirmat că angajații nu și-au primit salariile din luna august, iar soluția găsită, de utilizare a cardurilor, nu este viabilă pe termen lung pentru că salariații trebuie să plătească o dobândă la bancă. În cursul acestui an, societatea a înregistrat pierderi de 3,7 miliarde de lei, iar totalul se ridică la 8 miliarde.

Caius Parpală, președintele Consiliului Județean, nu s-a sfiit să „urecheze" conducerea firmei, deși nici unul dintre directori nu era de față: **„Societatea are datorii planificate exact ca în economia socialistă. CJA nu are nici o vină pentru managementul prost. Nici una dintre lucrări nu au rămas neachitate, v-am plătit chiar și în avans și încă mai aveți lucrări restante. Singura soluție este privatizarea societății și acest lucru se va întâmpla după 1 ianuarie. Probabil, așa va exista mai multă preocupare."**

Sindicaliștii s-au declarat de acord cu privatizarea, dacă acest lucru nu va presupune reduceri drastice de personal.

S. AMBRUȘ

S.C. Toto Com SRL

Amendată cu 1,5 miliarde de lei pentru utilizarea unor facturi false

Zilele trecute, Garda Financiară a finalizat controlul efectuat la societatea comercială ***Toto Com SRL***, din Oradea, cu punct de lucru la Arad. Verificările au scos la iveală că societatea a utilizat pentru comercializarea băuturilor alcoolice documente cu regim special, altele decât cele prevăzute de lege, procurate pe căi ilegale. Administratorul firmei a fost sancționat cu o ***amendă contravențională de 1,5 miliarde de lei, iar veniturile obținute în urma utilizării facturilor respective, peste 900 de milioane de lei, au fost confiscate.***

„Societatea și-a tipărit facturile la o tipografie legală, întocmite după H.G. 831. Dar, aceste facturi cu regim special se primesc numai de la Direcția Generală a Finanțelor Publice și sunt tipărite exclusiv de Imprimeria Națională" a declarat Eugen Deliman, comisarul-șef adjunct al Gărzii Financiare Arad.

SORINA AMBRUȘ

Bucură-te de oferta noastră!

Motorola T190 899,000 lei
Siemens A50 1,399,000 lei
Alcatel OT311 1,599,000 lei
Nokia 3310 1,999,000 lei

în plus,
la conectare,
primești*** de la Terra Sat
cadou un fes și un fular.

OFERTA CONNEX*
6 luni** cu 50% reducere la abonament.
50% reducere la toate convorbirile naționale în rețea, în primele 3 luni de contract.
Ofertă valabilă până la 31 decembrie 2002.
Detalii in magazine.

* Pentru abonamentele cu minute incluse (Connex 100, Connex 200, Connex 400 sau Connex 800): 50% reducere la abonament în primele 3 luni de contract.
** primele 3 luni de contract și lunile a 7-a, a 12-a și a 14-a.
*** numai la abonamentele pentru telefoanele promotionale Connex.

Prețurile conțin TVA, valabile doar pentru conectare în rețeaua Connex. © 2001 Motorola, Inc. Toate drepturile rezervate.

Expert Center. Un magazin de nota 10

Terra Sat

EXPERT CENTER

Terra Sat - Expert Center Connex: B-dul Revoluției nr. 31 tel. 0723-183030

Ideea e sa mergi la Expert Center!

(2734365)

Sfântul Ioan Nepomuk și-a reluat locul

Ieri după-amiază, la confluența străzilor Deseanu, Episcopiei, Caragiale se adunase lume multă. Aici, în minuscula piațetă, a fost amplasată **noua statuie a Sfântului Ioan Nepomuk,** lucrare realizată de artistul plastic **Mihai Takacs**, deopotrivă sculptor și pictor de succes. Originalul restaurat urmând a fi păstrat în siguranță deoarece este cea mai veche statuie din orașul nostru.

Au ținut să fie prezenți la momentul festiv primarul **Dorel Popa**, viceprimarul **Levente Bognar**, câțiva oameni politici, **clerici de diferite confesiuni**, chiar și elevi, oameni de presă.

Slujba de sfințire a fost oficiată în limbile maghiară, germană și română, de **Excelența Sa Martin Ross**, Episcop romano-catolic de Timișoara, secondat de **arhidiaconul Tomasko Peter Paul.** Remarc printre cei prezenți figura distinsă a lui **Pater Kartal Erno**, din partea Ordinului Minoriților.

Răspunsurile au fost date, în cele trei limbi, de către corul bisericii catolice. Odată încheiată ceremonia religioasă, momentul inaugurării a fost completat de un scurt program artistic.

DANA TODOR
FOTO: ȘTEFAN MATYAS

P.S. Recunosc într-un tânăr ce a cântat, în duet, o piesă folk, personajul ce fumase cu sete pe tot parcursul slujbei și își „marcase terenul" cu patru-cinci resturi de țigări, călcate în picioare. Când a azvârlit-o pe prima, am îndrăznit să-i atrag atenția cum că „a pierdut" ceva. Nedumerit, a întrebat dacă e vreo problemă. I-am răspuns: da, una de civilizație și vă aparține. Un cunoscut zicea că persoana ar fi un actor. Nu-mi vine a crede. Actorii sunt oameni sensibili.

La închiderea ediției

ARĂDEANUL ADRIAN JIGĂU - DOUĂ MEDALII DE BRONZ LA CAMPIONATUL MONDIAL

Halterofilul arădean Adrian Jigău a participat aseară, la Varșovia, la Campionatul Mondial de haltere în cadrul categoriei de greutate de 56 kg. Legitimat la C.S. Astra, unde îl are ca antrenor pe Gheorghe Biriș, Jigău se pregătește în cea mai mare parte a timpului în Capitală, centralizat, la lotul național condus de Nicu Vlad. Sportivul s-a clasat pe locul 3, atât la smuls (125 kg) cât și la total (277,5 kg). La aruncat, Jigău a obținut 152,5 kg.

A. H.

AZI, DOUĂ ORE DE PAUZĂ LA DIRECȚIA FISCALĂ

Azi, 20 noiembrie, Direcția Fiscală a Primăriei municipiului Arad (Bd. Revoluției nr. 97) își întrerupe activitatea cu publicul între orele 9 și 11. Direcția e nevoită să facă o pauză de două ore ca urmare a întreruperii furnizării curentului electric de către SC Electrica SA.

Vernisaj, la Galeria DELTA

TEODOR BOTIȘ SAU FORȚA PICTURII CU SUBSTANȚĂ TRADIȚIONALĂ

La Galeria Națională DELTA a avut loc ieri vernisajul expoziției de pictură a artistului clujean **Teodor Botiș**. Nume consacrat al artei contemporane românești, conferențiar la Academia de Arte Vizuale din Cluj-Napoca, participant încă din 1968 la expoziții în cele mai mari orașe ale lumii, Teodor Botiș a făcut arădenilor onoarea de a poposi și aici. Pictorul se află la a treia expoziție personală la Galeria DELTA din Arad, primele două fiind în 1988, respectiv 1992.

Expoziția de față face parte dintr-un ciclu expozițional mai larg, care a cuprins orașele București (în trei săli ale Teatrului Național), Chișinău și Gyula. La vernisajul de ieri au fost prezenți **Dumitru Șerban**, președintele filialei Arad a U.A.P, **Onisim Colta** și dr. **Liviu Moldovan**, un rafinat iubitor de artă, care a și prefațat expoziția. Din alocuțiunea domniei-sale se desprind coordonatele artei lui Teodor Botiș - substanța tradițională, inspirată din arta populară, dublată de putere de convingere și creativitate. Exprimându-și crezul artistic, pictorul clujean a sintetizat: **„uimire, sensibilitate, ceea ce e uman în noi".**

C. L.

TAMPONĂRI ÎN LANȚ...

Ieri, în jurul orei 14,00, pe bulevardul Revoluției a avut loc un accident de circulație. **Robert Bărdan** se afla la volanul autoturismului Dacia Break (AR-07-PAA). Încadrându-se neregulamentar a intrat în plin într-un Alfa Romeo cu număr de Italia. Acesta, la rândul lui, a lovit o altă Dacie aflată în fața lui.

Partea din față a autoturismului Dacia Break, proprietatea lui Robert Bărdan, a fost avariată. Poliția cercetează circumstanțele în care s-a produs accidentul.

N. B.
Foto: ȘT. MATYAȘ

MIERCURI, 20 NOIEMBRIE 2002

TVR 1

7,00 Jurnal
7,10 Bună dimineața, România!
10,30 Teleshopping
11,00 Seară bună - rel.
12,00 România 1 și... strada - rel.
12,10 Așa e viața! - s. rel.
13,10 Corect - rel.
13,45 Fotbal. Meci amical: România - Croația, live
16,00 Panorama
17,05 Așa e viața! - s.
17,50 Știri
17,55 Vitrina lui Leo (I)
18,30 Minijurnal
18,35 Vitrina lui Leo (II)
19,00 Jurnal * Meteo * Sport
19,50 Avanpremieră
20,00 Secretul ochilor verzi - suspans, Italia, 2001, p. a II-a
21,45 România 1 ... și strada
21,50 Seară bună
23,00 Jurnalul de noapte
23,30 Nocturna artelor
0,30 Marele jazz
1,30 Puncte cardinale - rel.
2,00 Jurnal - rel.

TVR 2

8,00 Arta apărării - rel.
8,30 Tribul - s.
9,00 Meserii dispărute
9,30 Noutăți de pe Pământ
10,00 Diminețile unui bărbat cuminte
11,20 Tradiții - rel.
11,55 Atenție la neatenție - s.
12,50 Fețe
13,00 Prietenii lui Piticot
13,45 Desene animate
15,05 Toți, împreună
16,00 Atlas - rel.
16,30 Expediție în necunoscut
16,55 Tată, am încurcat-o! - s.
17,30 Banatica
18,00 Rural XXI
18,30 Pe drumul Banatului
19,00 Preluare Jurnal Canal România 1
19,45 Știri regionale
20,00 Forțele naturii
21,05 Locuință pentru doi - s.
21,40 Teo - dramă, Italia, 1996
23,25 Cauza și defectul
0,25 Știri

PRO TV

7,00 Teo - rel.
7,55 Omul care aduce cartea
8,00 Știrile Pro TV - Ziarul dimineții tale
* Ce se întâmplă, doctore?
9,05 Învață engleza cu Victor
9,30 Tânăr și neliniștit - s. rel.
10,30 ProMotor - rel.
11,00 Bucătăria lui Radu - rel.
11,30 La bloc - rel.
12,00 Nume de cod: Eternity - s. rel.
12,55 Știrile PRO TV
13,00 13-14 cu Andrei Gheorghe
14,15 Criminaliștii - s.
16,00 Tânăr și neliniștit - s.
17,00 Știrile Pro TV *
17,30 Urmărire generală
17,45 Teo
19,00 Știrile Pro TV
20,00 Turbulențe 2 - Frica de înălțimi - thriller, SUA, 1999
22,00 Știrile Pro TV
22,30 Familia Bundy - s.
23,10. Ro
23,15 Coșmarul - thriller, SUA, 1994
1,05 Știrile Pro TV
1,15 Nume de cod: Eternity - s.

TV ACASĂ

6,00 Perla, cărările iubirii - s. rel.
6,50 Între iubire și ură - s. rel.
7,45 Învață spaniola cu Victor - rel.
8,00 Doctorul casei - rel.
8,15 Povești adevărate - rel.
8,45 Căsuța poveștilor - rel.
9,15 Secretul iubirii - rel.
10,15 Terra nostra - rel.
11,15 De 3 x femeie - rel.
12,05 2 + 2 - rel.
12,15 Clona - s. rel.
13,15 Dragoste și putere - s. rel.
13,45 Femei înșelate - s.
15,00 Dădaca - rel.
15,30 Betty cea urâtă - s.
16,20 Terra nostra - s.
17,20 Perla, cărările iubirii - s.
18,20 Între iubire și ură - s.
19,20 Doctorul casei
19,30 Povești adevărate
20,00 Secretul iubirii - s.
21,00 De 3 x femeie
21,50 2 + 2
22,00 Clona - s.
23,00 5'shopping
23,05 Dragoste și putere - s.
23,30 Povești adevărate - rel.
0,00 Învață spaniola cu Victor - rel.

HBO

8,00 Pașaport spre închisoare - 1999
9,40 Dosarele Y - s.
10,05 Foarfecele de platină - comedie, 2000
11,30 A doua viață - comedie, Franța, 1999
13,10 Splendoare - comedie, 1999
14,40 Trei bărbați și o fetiță - comedie, 1990
16,25 Stare de șoc - dramă, 1993
18,25 Fraierul - comedie, 2000
20,00 Sunset Strip - dramă, 2000
21,30 Marchizul de Sade - dramă, 2000
23,30 Vânzătorii de peruci - comedie, 2000
1,10 Pe platourile de filmare
1,35 Cinema * Cinema * Cinema

PRIMA TV

7,00 Prietene și rivale - s. rel.
8,00 Zid
11,30 Hit 40 - rel.
12,25 Clip Art
12,30 Levintza prezintă - rel.
13,00 Ambianța - rel.
13,30 Desene animate
13,45 Prietene și rivale - s.
14,45 În familie - s. rel.
15,30 În căutarea dreptății - s.
16,30 Nemuritorul - s.
17,30 Copiii spun lucruri trăznite
18,00 Focus
19,00 M.A.S.H. - s.
19,30 Vrei să fii miliardar?
20,00 În familie - s.
20,30 Cronica cârcotașilor
22,00 Poliția în acțiune
22,30 Focus plus
23,15 Nemuritorul - s. rel.
0,15 M.A.S.H. - s. rel.
0,45 În familie - s. rel.
1,15 În căutarea dreptății - s.
2,15 Focus

ANTENA 1-TV ARAD

7,00 Observator
* Sport
8,00 Cafeaua cu sare
10,00 Știri TVA - rel.
10,30 Muzică populară - rel.
11,00 Maria Emilia - s.
12,45 Misiune imposibilă - s.
13,00 Știrile amiezii
14,00 Din dragoste - rel.
16,00 Emisiune în limba bulgară
16,25 Publicitate, Promo
16,30 Știri TVA
17,00 Isabella - s.
17,50 Babilonia - emisiune prezentată de Augusta Dumitrașcu
19,00 Observator
* Sport * Meteo
20,00 Canal TV
21,00 Cacealmaua
21,57 Publicitate, Promo
22,00 Observator
22,15 Știri TVA
22,30 Marius Tucă Show
0,00 Dilemele vârstei - s.
0,30 Babilonia - rel.
1,45 Observator - rel.
2,45 Cafeaua cu sare - rel.
4,45 Dilemele vârstei - s. rel.
5,30 Marius Tucă Show - rel.

TV RCS

9,00 Rock on the Earh
9,30 Știri RCS 1 - rel.
10,10 5 minute de carte
10,15 Tradiții și folclor
10,30 Neon Rider - s.
11,15 Dulce ispită - s. rel.
12,00 De ce? - informativ
13,00 Convietuiri
13,30 Știri RCS 2 - rel.
14,10 5 minute de carte
14,15 Videoclipuri
14,30 Dulce ispită - s.
15,15 Videoclipuri
15,30 Brenda Star - film, aventuri
17,00 Ecoul străzii
17,30 Știrile RCS 1
18,10 5 minute de carte
18,15 Patrula pe schiuri - film, comedie
19,45 Videoclipuri
20,00 O oră cu D. Dascălu
21,00 Ți-e frică de întuneric? - s.
21,45 Videoclipuri
22,00 Știrile RCS 2
22,40 Imunitate diplomatică - film, dramă
24,00 Închiderea programului

B1 TV

6,45 Espresso
10,00 Dosarele X - SF, SUA, 1998 - rel.
12,00 La Strada - rel.
12,30 Știri
13,00 Nașul - rel.
14,30 Teleshoping
15,00 Rrințul din Bel-Air - s. rel.
15,30 Fotbal - rel.
17,00 La Strada
17,30 Prințul din Bel-Air - s.
18,00 Report
18,15 **Prințul din Bel-Air** - s.
18,45 Știri
19,30 Philly - s.
20,30 Resurrection Blvd - s.
21,30 Știri
22,00 Nașul - talkshow
23,30 La Strada - rel.
0,00 Știri - rel.

TELE 7 ABC

7,35 Telejurnal - rel.
8,05 Videoclipuri
11,00 Film documentar
12,00 Doc. DW - rel.
14,00 Concursul de rodeo - f. rel.
15,45 Videoclipuri
16,30 Fabrica razei de soare - s. rel.
17,00 Film documentar - rel.
18,00 Documentar DW
18,30 Telejurnal
19,00 Doc. DW
19,30 Apel: crimă - s.
21,00 Melodii, melodii
22,00 Documentar DW - rel.
23,00 Telejurnal - rel.
23,30 Videoclipuri
1,00 Activ FM

REALITATEA TV

6,45 Trezirea la realitate
10,00 Știri în limba engleză
10,15 Business Class
10,40 Viața la superlativ
11,40 e-Week.tv
12,40 Economia - rel.
14,40 Al treilea Reich
15,40 Egiptul antic
16,15 În centrul atenției
17,15 În fața națiunii
19,15 Realitatea zilei
20,15 Școala românească
21,40 Monologuri cu Naty
22,15 Zece și un sfert
23,30 Restrospectiva zilei
23,45 Business Class
0,00 English News

Redacția Adevărul nu își asumă răspunderea pentru modificările ulterioare intervenite în programele TV

PRO și CONTRA

PREFECTUL, FUNCȚIONAR DE CARIERĂ?

De câtva timp, specialiști ai Ministerului Administrației lucrează la un proiect de modificare a Legii Administrației. Conform acestuia, prefecții nu vor mai fi numiți pe criterii politice, ci vor deveni funcționari de carieră. Se încearcă, în acest fel, o apropiere de legislația franceză în domeniu. Referitor la acest subiect, redăm opiniile unor lideri politici arădeni.

▪ Dorel Popa, președintele PSD Arad: *„Sunt de acord cu orice schimbare în bine“*

„Eu sunt de acord cu orice schimbare în bine. Dacă, analizată la nivel global și cu toate consecințele care decurg de aici, măsura aduce schimbări benefice, nu pot decât să o salut. Cum însă, până la această oră, nu am citit nici un document oficial în această privință, nu pot emite judecăți de valoare concrete“.

▪ Gheorghe Seculici, președintele PD Arad: *„O decizie corectă“*

„Din punctul nostru de vedere, este o decizie corectă. Atâta vreme

cât accesul la această funcție se va face pe baza unor teste și a unei competiții corecte, este bine. Noi am mai spus că instituția prefectului nu își are rostul dar, dacă nu se poate desființa, atunci este mai bine să funcționeze în condițiile preconizate decât în cele actuale. Cu alte cuvinte, între două rele îl alegi pe cel mai mic“.

▪ Titus Gheorghiof, președintele PNL Arad *„Este o aberație“*

„Este o aberație. Cozmâncă visează ziua, pentru că noaptea are coșmaruri. Acum, vrea să creeze două clase de funcționari, una superioară și una inferioară. Prefectul trebuie să aplice în teritoriu politica partidului de guvernământ. Care partid de guvernământ este dispus să lucreze cu un apolitic sau cu un membru al altui partid? De fapt, PSD-ul nu urmărește decât să se perpetueze la putere. Dacă prefecții lor devin funcționari, cine îi mai schimbă?“

▪ Claudiu Cristea, președintele PNȚCD: *„Am avut dreptate!“*

„Se dovedește că am avut dreptate în urmă cu câteva luni, când ceream același lucru. Din păcate, la acea vreme prefectul Dan Ungureanu, subordonatul d-lui Cozmâncă, își contrazicea șeful. Sper că demersul Ministerului Administrației este făcut din convingere și nu în urma unor presiuni externe“.

SIMION TODOCA

În privința „cazului distileria“

PNL VA SESIZA CORPUL DE CONTROL AL PRIMULUI MINISTRU

La conferința de presă de ieri a PNL, vicepreședintele Mihai Calimente a acuzat PSD-ul local de abuz flagrant în ceea ce privește deja celebrul caz al distileriei de la Miniș. Calimente spune că PSD-ul s-a amestecat în mod nepermis în activitatea Gărzii Financiare. Dacă prefectul nu va sesiza Corpul de Control al Primului Ministru, „o vom face noi, ca partid politic“, a declarat Calimente. În altă ordine de idei, acesta a acuzat din nou Executivul Primăriei de secretomanie, luni seara neștiind nimeni ordinea de zi a ședinței extraordinare de ieri a CLM. **„În semn de protest față de această lipsă de transparență, consilierii noștri nu vor vota ordinea de zi“.** ● Începând de ieri, este o regulă ca la conferințele de presă ale PNL de marțea să fie invitați liderii organizațiilor din județ. Ieri a fost prezent Florin Farcașiu, primarul comunei Târnova, vicepreședinte PNL la nivel județean. Domnia-sa a prezentat amănunte legate de înființarea Ocolului silvic propriu al comunei care va cuprinde șase comune și zece composesorate. ● În ceea ce privește eliberarea titlurilor de proprietate conform legii Fondului Funciar, comuna Târnova este la „cota“ 99%, a spus Farcașiu.

S. TODOCA

La Semlac

AUDIENȚE LA BIROUL PARLAMENTAR AL DEPUTATULUI NICU COJOCARU

Marți, la biroul parlamentar din comuna Semlac al deputatului Nicu Cojocaru, au fost prezenți mai mulți cetățeni din comună, solicitând sprijin din partea deputatului. Cei mai mulți (Nicolae Aldea, Ioan Șimăndan, Petrilă Daniela Camelia etc.) au sesizat probleme de ordin personal, însă au fost discutate și probleme legate de aplicarea Legii Lupu (consilierul local Pei Dorin). Cei care au preluat sesizările cetățenilor și le vor înainta deputatului Cojocaru au fost Helmuth Duckadam, vicepreședinte al PUR, consilier al d-lui deputat și Emil Șimăndan, șef de cabinet și purtător de cuvânt al organizației județene a PUR. Domnia-sa ne-a informat că în fiecare zi de marți va fi program de audiențe la biroul parlamentar din Semlac.

T.S.

STUDENȚII LIBERALI ARĂDENI AU „APROFUNDAT“ LIBERALISMUL, LA IAȘI

Loredana Cioară, președinte al Clubului Studențesc Liberal Arad, a participat la „Seminarul de aprofundare a liberalismului“, desfășurat în perioada 15-17 noiembrie, la Iași. Seminarul a fost organizat de către Cluburile Studențești Liberale și Fundația Friederich Naumann. Dezbaterile au fost axate pe mai multe teme: „Partidele politice din România și problemele lor“ ● „Importanța valorilor liberale în politica românească“ ● „Partidele liberale din Europa și valorile lor“ ● „Liberalismul și furnizarea serviciilor sociale: educație, sănătate, pensii etc. ● Pe data de 16.XI. tot la Iași, s-a desfășurat ședința Biroului Național de Coordonare al C.S.L., la care au participat și 4 reprezentanți ai Partidului Liberal din Republica Moldova, care dorește să-și înființeze un Club Studențesc Liberal. În cadrul ședinței au fost stabiliți coordonatorii departamentelor la nivel național și a fost dezbătut Regulamentul de Organizare și funcționare al CSL, la care au fost aduse modificări pentru a fi adaptat la prevederile Statutului PNL. ● La final a fost adoptată „declarația de la Iași a studenților liberali“, referitoare la poziția față de declanșarea alegerilor anticipate pentru care „nu există nici o motivație rațională“.

S. TODOCA

Democratul Adrian Nițu face „dezvăluiri“:

„TOPLIȚA ARE PRIMAR DEMOCRAT ACUM, ARADUL ÎL VA AVEA ÎNCEPÂND CU ANUL 2004“

Adrian Nițu, vicepreședintele Partidului Democrat Arad, a făcut ieri, în cadrul conferinței de presă săptămânale, o prezentare a întâlnirii Socialiștilor Europeni. Liderul democrat a ținut să precizeze că nu numai Adrian Năstase, președintele PSD, a fost participant la Consiliul Socialiștilor Europeni, ci și Traian Băsescu, președintele PD și vicepreședintele PD, Sorin Frunzăverde. **„Ba mai mult** - a declarat Nițu - **Adrian Năstase nici măcar n-a luat cuvântul, asta în timp ce ambii reprezentanți ai partidului nostru au vorbit în fața socialiștilor“.**

În scurta sa alocuțiune în fața presei arădene, Adrian Nițu și-a manifestat satisfacția (la fel ca și colega sa, vicepreședintele Mihaela Vasil) că în municipiul Toplița, în urma alegerilor, primar a devenit un reprezentant al Partidului Democrat. **„Deosebirea dintre Arad și Toplița e una singură: Toplița are un primar democrat, Aradul va avea primar democrat“** - a precizat vicepreședintele PD Arad.

În altă ordine de idei, președintele Organizației Tinerilor Democrați din Arad, Petru Doboș a făcut o informare cu privire la întâlnirea organizațiilor de tineret ale partidului din Regiunea V Vest, formată din reprezentanții din Caraș-Severin, Timiș, Hunedoara și Arad. Aceasta va avea loc duminică și în aceeași zi va avea loc și ședința Colegiului Director al tinerilor democrați. Aceasta va cuprinde, conform ordinii de zi, prezentarea rapoartelor președinților de organizații, vicepreședinților Biroului Permanent Județean și se vor puncta câteva dintre măsurile privind buna organizare a Consiliului de Coordonare Județean ce va avea loc în viitorul apropiat.

Nu în ultimul rând, primarul localității Pecica, Iustin Cionca, vicepreședinte al formațiunii, a precizat că, în plan organizatoric, se fac eforturi pentru readucerea la normal a organizațiilor democrate din zona Ineului, rămasă în urmă datorită inactivității lui Corneliu Matica.

ALIN OLTEANU

„CURVĂ BĂTRÂNĂ!“

(Urmare din pagina 1)

Oamenii au gândit că dacă legea zice că au dreptul la liniște s-au adresat și legii, pentru că școala și Inspectoratul Școlar au rămas insensibile - mai pe românește, nesimțite - la apelul oamenilor. Un apel repetat timp de ani de zile. Credeți că justiția arădeană le-a făcut dreptate oamenilor? Precizez că potrivit legii, nici un cetățean nu are voie să aibă ferestre înspre curtea vecinilor. Clădirea liceului, construită pe vremea dictaturii ceaușiste, când statul nu discuta cu cetățeanul, ci îi impunea ce voia el, are toate ferestrele, mari și late, înspre curtea vecinilor. Dictatură pe vremea lui Ceaușescu, dictatură și acum. Toate demersurile locatarilor, demersuri la care m-am raliat și eu, nu au dus la nici un rezultat. Ilegalitatea persistă pentru că, la urma urmei, nimeni nu a luat-o în serios: nici conducerea liceului, nici Inspectoratul Școlar, nici oamenii legii. Locatarii disperați se întreabă unde să meargă să-și caute dreptatea. Ar fi acceptat orice compromis pentru a-și câștiga liniștea la care AU DREPTUL PRIN LEGE. Numai că în România legea umblă cu capul spart și criza de autoritate este deja un lucru obișnuit.

Dincolo de injustiție este lipsa crasă de educație a tinerei generații. Nu văd cum întâmplarea povestită mai sus s-ar fi putut petrece când eu eram elev. Pentru că femeia în vârstă, ***„curva bătrână“***, s-a dus să se plângă directoarei care răspunde de acești elevi. A făcut-o degeaba. Eu însumi am încercat un demers către directoarea cu pricina, demers care a rămas, după cum s-a constatat, fără ecou. Loazele patronate de așa-zisa directoare, continuă să-și împrăștie insultele și calomniile, pentru că nimeni nu ia nici o măsură împotriva lor. Cu astfel de atitudine și cu altele - multe - similare, școala a ajuns orice, dar nu un spațiu în care se face educație. Dacă adăugăm că nivelul general de cunoștințe a scăzut enorm în anii democrației originale, putem spune fără nici o reticență că școala este pe un tobogan periculos. Elevi neinstruiți, cu o educație mai mult decât precară, impertinenți și din ce în ce mai drogați și mai nesimțiți reprezintă „viitorul de aur“ al patriei române. La acest viitor de aur își aduce o contribuție substanțială ÎNTREAGA SOCIETATE ROMÂNEASCĂ, începând cu FAMILIA, continuând cu ȘCOALA, BISERICA, JUSTIȚIA, ORGANIZAȚII NONGUVERNAMENTALE, POLIȚIA ș.a.m.d. Nu există un interes serios pentru educarea tinerei generații, o generație scăpată total de sub control, iar rezultatele se văd în injurii, atitudini ireverențioase, droguri, o morală inexistentă și se termină cu violuri și crime. Așa că doamna care a fost făcută ***„curvă bătrână“*** în propria curte de către un mizerabil aparținător școlii românești actuale, dar și nesimțiților săi părinți, să zică mulțam că acel mizerabil, numit în mod eronat elev, încă nu i-a dat la cap și s-a mulțumit s-o agreseze cu vorba.

Pot să afirm cu tărie că nici profesorii sau părinții care tolerează astfel de atitudini nu depășesc condiția elevului cu pricina. Deși, profesorii ar avea circumstanțe atenuante. De ce? Pentru că azi e victimă ***„curva bătrână“***, iar mâine vor deveni victime însiși profesorii. Unii au și ajuns în această postură. Și atunci, de frica elevului, profesorul preferă să nu mai fie profesor. Pentru că, adeseori, loaza mizerabilă de elev este apărată de legi importate din democrația occidentală. Elevul este intangibil, profesorul e la cheremul loazei. În sfârșit am ajuns și noi în rândul lumii bune: cu homosexuali, cu violuri, cu crime, cu droguri, cu o societate în care morala nu mai înseamnă nimic iar așa-zisa libertate s-a transformat în haos.

P.S. Aș dori să văd care ar fi reacția așa-zisei directoare dacă ar fi pusă în situația ***„curvei bătrâne“***. Sau care ar fi reacția judecătoarei sau judecătorului care a dat sentința în procesul pe care locatarii l-au intentat școlii dacă ar fi fost în situația „curvei bătrâne“.

Ieri, la CLM, într-o „ședință de taină" desfășurată cu ușile închise

ALBA - NEAGRA, CU BANII ARĂDENILOR

Primarul Dorel Popa (PSD) și consilierii municipali au făcut încă o dată dovada unei opacități nepermise în ceea ce privește gestionarea banului public. Ieri, într-o ședință extraordinară desfășurată cu ușile închise (la propriu!) CLM Arad a aprobat contractarea unui credit de 30 de miliarde de lei pentru finalizarea lucrărilor pe strada Cocorilor.

Nu contestă nimeni utilitatea împrumutului, dar de aici și până la a întoarce spatele arădenilor este cale lungă. Degeaba se ascunde primarul Dorel Popa și consilierii pe care-i controlează în spatele unei clauze de confidențialitate solicitate de BRD. Una-i ce vrea banca și alta-i treaba cu banul public. Suma este prea mare, dobânzile la ea nu sunt nici ele de neglijat. În aceste condiții, arădenii plătitori de taxe și impozite au DREPTUL să cunoască mult mai multe amănunte despre modul în care se cheltuie banii de la bugetul local.

În zadar Dorel Popa încearcă să explice că totul s-a făcut „pe lege". Prin lipsa de transparență, el singur a indus în rândul populației sentimentul că, indiferent de situație, omul aflat în fruntea Aradului tot are ceva-ceva de ascuns.

Cu ușile închise (la propriu)!

Ședința extraordinară de ieri a fost programată la ora 17,00. Când să intrăm în sala de ședințe, ni s-a explicat că se desfășoară o ședință pe comisii reunite. Ziariștii au aprobat tacit din cap, chit că o astfel de ședință pe comisii reunite este o găselniță a primarului Dorel Popa. Niciunde în legea administrației publice locale nu există astfel de modalitate de dezbatere. Doar la Arad avem a face cu așa ceva, pentru că în aceste comisii Dorel Popa negociază pe ultima sută de metri ca unii consilieri (mai ales din opoziție) să-i susțină proiectele. Ca să nu știe lumea ce face și desface Dorel Popa, bineînțeles că ședința pe comisii reunite se desfășoară cu ușile închise.

La zece minute după ora 17,00, consilierul Adrian Mureșan (PRM) care ieșise pe hol, este chemat de urgență în sală. **„Dar de ce mă chemați"** apucă acesta să întrebe, însă nu a mai insistat și a intrat. După alte zece minute, s-a luat pauză. Dăm să intrăm pe ușa situată în fundul sălii de ședințe, dar nu putem. Era închisă pe dinăuntru! Așa că, în șir indian, ne aliniem toți ziariștii spre ușa principală.

Nici nu apucăm să facem câțiva pași pe hol, că **Tiberiu Dekany (PNL)** ne-a spus că împrumutul se votase deja! Cum nici el nu era prea sigur, îl mai întrebase o dată pe **Doru Sever Puia (PNL),** crezând că acesta făcuse o glumă. Când primim asigurarea că totul este foarte serios, atât noi, ziariștii, dar mai ales tânărul liberal am rămas perplecși. **„Cum adică, unde s-a mai întâmplat una ca asta"?**, l-am mai auzit pe Tiberiu Dekany exclamând. Apoi am intrat în sală.

Aproape imediat, **Rodica Borza** (PSD) președintele de ședință, ne-a informat că dezbaterile au început iar proiectul de hotărâre privind aprobarea creditului și acordului de garantare între Primăria Arad și BRD pentru modernizarea străzii Cocorilor s-a votat. Ce se întâmplase?

Consilierii liberali **Doru Sever Puia, Valentin Paul Neamț, Gavril Popescu** și pedistul **Gheorghe Huțiu** au solicitat amânarea proiectului de împrumut. Pentru a „n"-a oară, astfel de proiecte importante se dau consilierilor cu doar o oră înainte de începerea ședinței, astfel ca nimeni să nu poată analiza temeinic ce scrie acolo.

Văzând că nu au decât 16 voturi pentru, deoarece mai lipseau dintre consilieri, coaliția de la putere l-a chemat în sală pe **Adrian Mureșan**. Astfel, cu 17 voturi, a rămas pe ordinea de zi proiectul cu împrumutul. De teamă că dacă mai fac pauză pot rămâne fără majoritate, s-a supus la vot și proiectul pe ansamblu. Dacă tot erau ușile închise, iar banca a vrut confidențialitate, aleșii locali i-au făcut hatârul lui **Dorel Popa** (de parcă aveau de ales) așa că totul s-a votat în mare taină și departe de ochii lumii.

Respectivul contract prevede că Primăria Arad va împrumuta 30 de miliarde de lei pentru finalizarea lucrărilor pe strada Cocorilor. Banii se vor achita în trei ani, iar creditul îl vor plăti arădenii. De unde se vor scoate banii dacă nu din taxe și impozite, nu a mai vrut nimeni să comenteze!

Alba-neagra, cu banul public

După ce au votat în trei minute câteva rectificări privind bugetul CLM Arad pe 2002 și alocarea unor bani către Teatrul de Stat, Casa de Cultură a Municipiului și Teatrul de marionete, s-a trecut la „Diverse".

La acest punct, **Valentin Paul Neamț (PNL)** a făcut referire la modalitatea în care s-a aprobat contractarea creditului: **„Primul punct s-a votat fără presă, fără public. Vă rog, d-le primar, stimați colegi, să nu mai repetați astfel de practici. Ne dați proiectele de hotărâre cu o oră înainte de ședințe, punându-ne în fața faptului împlinit. Mai mult decât atât, împrumutul ați vrut să fie confidențial, dar este vorba de ban public. Aici nu-i vorba de alba-neagra, de jocuri cu banii oamenilor. Ne forțați mâna"**, a conchis Valentin Paul Neamț.

În acel moment, Rodica Borza s-a gândit că-i momentul să țină o „lecție de democrație". **„Să nu se inducă ideea că s-a făcut ceva nelegal. Totul s-a făcut pe lege. A vrut să fie de acord majoritatea consilierilor? Majoritatea învinge în democrație! Iar majoritatea a fost de acord cu procedura aceasta (secretă, completăm noi)".**

Dorel Popa a luat și el cuvântul. După ce a mulțumit de vreo cinci ori consilierilor că au fost de acord cu împrumutul, primarul a dat vestea bună: **„Vom termina cu aspectul jalnic de pe strada Cocorilor. Iar în ceea ce privește modalitatea de vot, țin să asigur pe toată lumea că n-am făcut și nu facem ilegalități!"**

Era să punem punct, dar trebuie să vă mai informăm că primarul este decis să mai ia câteva zeci de miliarde împrumut pentru strada Rândunicii și Pasajul din Micălaca. Cu aceasta, va lua sfârșit visul de un an al primarului de a contracta împrumuturi, pentru „dezvoltare". Când trebuie plătiți banii din buzunarul arădenilor începe realitatea!

NICOLAE OPREAN
Foto: ȘTEFAN MATYAȘ

Accente

MORALIȘTI FĂRĂ MORALĂ

De câteva zile bune, mă frământă scandalul creat în jurul celor trei foste gimnaste - Miloșovici, Presecan, Ungureanu -, foste glorii, campioane mondiale, olimpice, europene... Cică au pozat goale, pentru o revistă japoneză, ba mai mult ar fi filmat și pentru un film destinat adulților. Am zis „cică" și nu întâmplător. Întâmplarea are ceva sâmbure de adevăr, dar presa noastră l-a distorsionat, cam cum se întâmplă în bancurile cu radio Erevan. Da, au pozat, dar pentru fotografii artistice nu pornografice; da, au și filmat, dar dezbrăcate doar până la brâu, fără scene erotice, „fără atingeri", cum ne spune Lavinia Miloșovici, fără bărbați, doar ele trei, pentru un film care se vrea artistic, nu porno, nici măcar sexy, adaugă Corina Ungureanu.

Ne spune Lavinia, ne spune Corina, ne spune Claudia... Justificându-se, apărându-se, de parcă ar fi infractoare de drept comun. De parcă n-au viața lor, n-ar fi mature și n-ar avea dreptul să aibă opțiuni. Și totul, pentru că presa noastră, o bună parte a sa, s-a ofuscat și s-a indignat până peste poate, uneori folosind cuvinte tari și, în egală măsură, grosolane, fără să cunoască măcar ce și cum a fost cu fotografiile, cu filmul. Nu este însă o noutate. În presa de la noi, a devenit practică (total neprofesionistă) să iei un zvon, un capăt de adevăr și să dezvolți adevărul tău, presupunând, inventând, prefăcându-te bine informat și principial fără cruțare, fără mamă, fără tată.

Niciunul dintre cei ce s-au transformat în inchizitorii acestor fete n-au făcut în viață ceva care să poată sta lângă faptele Laviniei și ale colegelor sale. Ele au adus glorie României, pe când „inchizitorii"... Trec însă și peste asta și i-aș întreba pe cei care profită de dreptul de a huidui în mod bădărănesc de ce nu s-au lăsat indignați și de alte întâmplări din viața acestor mari sportive. Bunăoară, de faptul că Lavinia Miloșovici, campioană la două olimpiade, de cinci ori campioană mondială, a trebuit să stea în stradă, în fața primăriei din Timișoara, vreo cinci zile, să facă „coadă" la înscrierea pe o listă a celor ce doresc un apartament construit pe credit prin MLPAT. O fostă glorie, tratată umilitor, ignorată - ca apoi nici să nu găsească un loc pe listă și să i se refuze apartamentul. Atunci însă presa noastră, cei care o terfelesc astăzi pe Lavinia, în numele unor false principii, a tăcut, nu s-a scandalizat. Probabil, Lavinia a fost tratată „normal" de oficialități, după acești gazetari.

Fetele acestea nu sunt proprietatea nimănui, deci nimeni n-are dreptul să le ceară socoteală. Presa ar putea, însă, să mai vadă din când în când cum trăiesc, ar putea să ceară respect pentru ele. Dar noi nu știm să ne prețuim valorile, nu avem o educație în acest sens. Și apoi, ce să ne mirăm că aceste glorii ale României sunt terfelite precum traseistele de pe șoselele patriei? Dacă Nadia Comăneci, un simbol universal, nu doar românesc, a fost „dezbrăcată", recent, de intimitate, prin aducerea pe tapet a relației sale cu Nicu Ceaușescu, dacă Nadia care a făcut și face enorm pentru România este terfelită, atunci nimic nu mai trebuie să ne mire. Ăștia suntem - niște „principiali" fără principii, niște moraliști fără morală.

TRISTAN MIHUȚA

Accente

CAFEA ȘI ȚIGĂRI - CONFISCATE DE GARDA FINANCIARĂ

Comisarii arădeni au efectuat, ieri dimineață, un control fulger în piețele din municipiu, deoarece existau informații că se comercializează țigări nemarcate. La apariția comisarilor, comercianții au lăsat marfa de izbeliște și au luat-o la sănătoasa. Astfel că, lucrătorii Gărzii Financiare n-au mai avut altceva de făcut decât să colecteze „captura": țigări nemarcate în valoare de 20 de milioane de lei și cafea de 48 de milioane. Produsele au fost introduse ilegal în țară și comercializate fără autorizație.

S. AMBRUȘ

Amendat cu un milion de lei pentru consum de alcool în public

Dorel Mreje din Ghioroc a fost surprins de către gardieni în timp ce consuma băuturi alcoolice în fața unui magazin de pe strada Voinicilor din Arad. Pentru încălcarea legii nr. 12/1990, referitoare la consumul de băuturi alcoolice în locuri publice, Mreje a fost nevoit să scoată din buzunar un milion de lei.

N. B.

JANDARMII AU PRINS UN JUCĂTOR DE ALBA - NEAGRA LA UN LICEU ARĂDEAN

În urma unor incidente petrecute la unități de învățământ din București s-au luat măsuri de siguranță în majoritatea județelor din țară. Nici Aradul nu a fost ocolit, 24 de unități de învățământ preuniversitar fiind sub directa supraveghere a 48 de sergenți angajați pe bază de contract și doi subofițeri din cadrul Jandarmeriei.

La scurt timp de la începerea acestei activități de supraveghere a școlilor, jandarmii au început să aibă primele rezultate. În curtea Colegiului Tehnic de Construcții și Protecția Mediului a fost prins **Kerezsi Attila** care păcălea elevii cu „tradiționalul" joc alba-neagra. Probabil că nu a reușit să adune prea mulți bani pentru a plăti amenda (1,5 milioane de lei). În apropierea aceleeași unități școlare, a fost prind în flagrant **Faur Ovidiu** (27 ani) care tocmai sărea gardul unei întreprinderi din apropiere. Asupra lui au fost găsite diverse piese sustrase pentru a le valorifica ulterior.

Într-o altă zi jandarmii au intervenit la una din școli pentru a aplana un conflict între elevi. „Bătălia" a fost potolită în scurt timp, vinovații fiind predați conducerii școlii. Chiar dacă s-au aplicat nu mai puțin de 13 sancțiuni contravenționale, căpitanul **Nicolae Slev** - de la detașamentele mobile ale UM 0803 - spune că nu sunt probleme deosebite la școlile din Arad. **„Gâștile de cartier țin mai mult de trecut sau de folclor. Dacă sunt date în acest sens rugăm arădenii să ne sesizeze imediat. Pe lângă oamenii pe care îi avem răspândiți în oraș, un echipaj mobil condus de un subofițer patrulează cu un microbus modern - Mercedes Benz - primit recent în dotare. Astfel deplasarea în orice loc din oraș se poate face în 5-10 minute"**, a declarat Slev.

El a mai precizat că Jandarmeria pune un accent deosebit pe prevenirea oricărui tip de încălcare a legii și pe asigurarea unui climat de ordine și siguranță civică.

O. BULZAN

PREFECTURILE - SUBIECT DE DISCUȚIE LA BUCUREȘTI

Prefectul Dan Ungureanu a plecat ieri la București pentru a participa le seminarul ***„Instituția prefectului în țările membre ale Consiliului Europei"***, organizat de Guvernul României. La discuții participă și Jonathan Sheelee, reprezentantul UE în România și Philippe Etienne, ambasadorul Franței la București.

Ministrul Administrației Publice, Octav Cozmâncă va analiza o serie de probleme ale relației dintre administrația centrală și prefecturi, îndeosebi cele legate de realizarea programelor de fond funciar.

S. AMBRUȘ

La Apateu

PIPARCA ESTE VALUTĂ FORTE

Maria și Viorel Tulcan (38, respectiv 44 de ani) locuiesc în comuna Apateu și sunt căsătoriți de aproape două decenii. Prin muncă cinstită și hărnicie au ajuns printre cei mai avuți din sat. O gospodărie deloc modestă, un bar modern, o moară, o combină și o mașină - toate acestea le aparțin și le-au obținut numai din agricultură.

Zestrea mireselor - obținută din... piparcă

În urmă cu 12 ani, soții Tulcan s-au apucat de cultivat piparcă. Au început cu câte puțin și nu le-a fost deloc ușor, ajungând să atribuie o suprafață de un hectar numai pentru această cultură. **„La noi în localitate, este o tradiție din moși strămoși să cultivi boia"**, ne dezvăluie Maria Tulcan.

Maria ne mai spune că, deoarece **piparca este un produs greu perisabil, sătenii preferă să investească în acest produs decât în valută. „Oamenii cumpără piparcă în loc de dolari sau euro. O păstrează, iar atunci când au nevoie de bani o valorifică"**, mai adaugă doamna Tulcan. La Apateu, piparca este cea mai importantă sursă de venit. Chiar și la nunți, zestrea mireselor constă în bani obținuți din vânzarea acesteia.

Străinii „falsifică" piparca

În urmă cu patru ani, Maria și Viorel Tulcan au investit 100 de milioane de lei pentru a-și construi moara lor proprie de măcinat boia. **„Numai instalația electrică ne-a costat 20 de milioane de lei -** își amintește Maria. **Dar așa nu mai cheltuim cu măcinatul. La moară avem un singur angajat care lucrează de dimineața până seara."**

Maria spune că este destul de dificil să ai grijă de calitatea și cantitatea recoltei: **„Piparca trebuie săpată de cinci ori pe sezon și stropită o dată. După aceea vine preparată acasă. În primul rând trebuie uscată la soare, după aceea în uscătorii speciale. Când au fost îndeplinite toate aceste proceduri se macină."**

Măcinatul pipărcii este început la sfârșitul lunii septembrie și se finalizează abia în decembrie, înainte de sărbătorile de iarnă. Din 10 kilograme de piparcă proaspăt recoltată se obține un kilogram uscată. Cu toate acestea este rentabil pentru că și prețul este pe măsură: 45-50 de mii de lei pentru un kilogram. Soții Tulcan își vând marfa la Iași, Bacău și în alte județe. **„Avem clienți care cumpără de la noi de 10 ani și nu am avut niciodată probleme. Asta pentru că de două ori pe an ne testăm marfa pentru a obține certificatele de analiză a calității."** Singura lor nemulțumire, ca de altfel și a altor săteni, este că străinii le strică piața. **„Grecii**

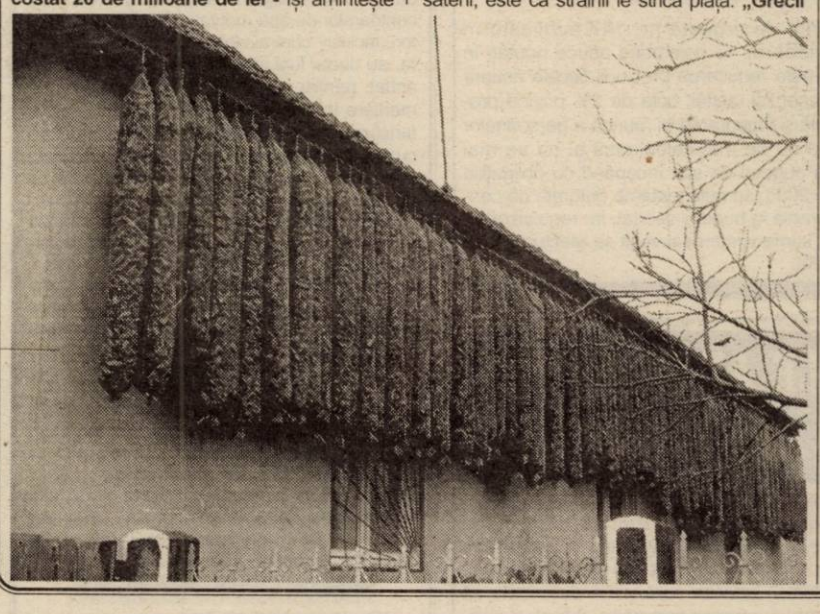

și arabii cumpără piparcă de la București, preparată cu tot felul de substanțe, și o amestecă cu a noastră. Din capitală o cumpără cu 30 de mii de lei și o vând, în țară, la preț dublu, spunând că este obținută din județul nostru. Așa lumea nu prea mai are încredere în noi..."

25 de milioane lei - anual - din cultura de roșii

Afacerile cu piparcă nu sunt singura ocupație a familiei Tulcan. Ei mai cultivă și roșii în solarii. Această deprindere o au numai de cinci ani, când Viorel a văzut solariile localnicilor din localitățile învecinate și s-a gândit că poate scoate și în acest fel un profit. După ce recolta este numai bună de vândut, Viorel o încarcă în mașină și pornește spre piețele din Oradea și Satu Mare. În Arad vând mai puțin deoarece piața de desfacere este „sufocată" de prea mulți producători. În schimb, în alte județe, aceștia lipsesc cu desăvârșire. Kilogramul de roșii este vândut la prețul de 15 mii de lei pe kilogram.

Maria ne mărturisește că anul acesta la cinci arii a investit 15 milioane de lei pentru sămânță, soluții, folii pentru solarii etc., dar câștigul a fost consistent - peste 25 de milioane de lei.

Maria și Viorel au doi copii, dar aceștia sunt plecați în străinătate, așa că ei se ocupă singuri de toate. Dar nu au de gând să se dea bătuți: **„Cât o să fim sănătoși și în putere, nu vom lăsa agricultura"**, spun, cu optimism, soții Tulcan.

NADIA BODRAN

Vânătoare de mistreți

Din ce în ce mai mulți străini găsesc vânătoarea pe plaiurile mioritice drept una dintre cele mai plăcute modalități de petrecere a concediului. Unul dintre locurile preferate de nemți și italieni este pădurea de la Adea, aparținătoare de Ocolul Silvic Chișineu-Criș.

După cum ne informa pădurarul **Ioan Toderaș**, în zonă se organizează frecvent partide de vânătoare. Italienii preferă vânatul mic (fazan, iepure) iar nemții vânatul mare (mistreți).

Recent, am nimerit și noi în toiul unei partide de vânătoare de mistreți. Un grup de cinci nemți, ajutați de gonacii din Sintea Mare și pădurarii Ocolului Silvic Chișineu-Criș făceau risipă de cartușe pentru a nimeri râvnitul vânat.

La sfârșitul unei zile, vânătorii se fotografiază cu animalele împușcate. Cu acest tablou, se aleg nemții la care se adaugă trofeul animalului (coltii) și plăcerea vânătorii. În funcție de trofeu, se plătește în jur de O MIE DE EURO.

„Carnea de vânat rămâne să fie valorificată în țară" a mai precizat dl. **Ioan Toderaș**.

N. OPREAN

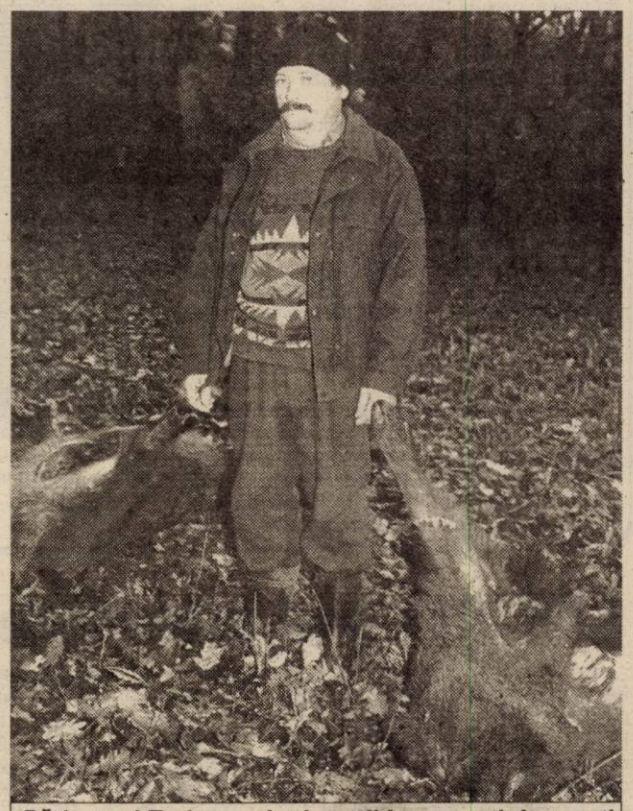

Pădurarul Toderaș și mistreții împușcați de nemți

SPĂLATUL COVOARELOR ȘI TRADIȚIA

Spălatul covoarelor în centrul localității, chiar lângă biserică este o tradiție instituită de zeci de ani la Apateu. Întrebând în stânga și în dreapta, ni s-a explicat că sătenii au preferat să vină în buricul târgului ca să-și primenească preșurile din câteva motive atât de ordin practic, cât și care țin de orgoliu.

De ordin practic, pentru că acolo se afla o fântână în jurul căreia se turnase o placă de beton suficient de mare încât să încapă pe ea și cele mai mari covoare. De ordin subiectiv, deoarece se mai lăudau oamenii cu noile achiziții în materie.

„Datorită dezvoltării localității, această tradiție va dispărea. Din ce în ce mai puțini localnici vin în centru ca să-și spele covoarele. Cum cei mai mulți dispun de banii necesari, își betonează curțile și nu mai ies cu covoarele în văzul lumii", ne-a declarat **Rodica Tulcan**, primarul comunei Apateu.

N.O.

FABRICĂ ÎN TOATĂ REGULA LA SINTEA MARE

În urmă cu doi ani, când Primăria Sintea Mare închiria Căminul Cultural din localitate unei firme de confecții, sătenii au sărit în sus. Cu timpul însă, toată lumea a înțeles că pentru trei-patru nunți pe an, nu merita să se piardă zeci de locuri de muncă.

La doi ani după apariția firmei DON TEXTIL la Sintea Mare, aceiași cârcotași încep să regrete de-a dreptul că au avut ceva de obiectat.

„Firma olandeză va finaliza de curând o nouă hală de producție, mărind la câteva sute numărul locurilor de muncă. Mai mult, ne-au solicitat și câteva hectare în jurul secției de la marginea localității, ca să construiască niște sere. Adică alte zeci de locuri de muncă pentru locuitorii comunei", ne declara cu mândrie dl. **BIBE GHEORGHE**, primarul comunei Sintea Mare.

N. OPREAN

Fotografii realizate de **ȘTEFAN MATYAȘ**

CÂT MAI COSTĂ O PALMĂ ... DE PĂMÂNT?!

Cu întrebarea din titlu i-am abordat pe primarii comunelor limitrofe Apateu, Șepreuș și Sintea Mare. Răspunsurile pe care le-am primit vi le redăm în continuare, cu mențiunea că diferența de preț nu e dată atât de calitatea pământului, cât de rentabilitatea cu care acesta este lucrat.

În comuna **Apateu**, prețul unui hectar de teren arabil este între 5 și 40 de milioane lei. **„Recent, un hectar amplasat în apropierea localității s-a vândut cu 40 de milioane de lei. Dacă terenul este mai departe de sat, iar pământul e de categoria a II-a sau a III-a, prețul este de 10-20 milioane de lei"**, ne-a declarat **Rodica Tulcan**, primarul comunei Apateu.

La Șepreuș, primarul **Horga Petru** ne-a-informat că italienii au cumpărat pământ și cu un milion și jumătate de lei un hectar. **„Ca să-l vinzi cu 4 milioane de lei hectarul, trebuie să fie foarte aproape de sat respectivul teren"**, ne-a mărturisit dl. **Petru Horga.**

În comuna Sintea Mare, prețul pământului este cu puțin peste cel de la Șepreuș. **„Oricum, cu mai mult de opt milioane de lei, n-am auzit pe nimeni să fi vândut un hectar de teren"**, a spus dl. **Gheorghe Bibe**, primarul comunei Sintea Mare.

NICOLAE OPREAN

GARNITURILE RO-LA CIRCULĂ ZILNIC APROAPE LA CAPACITATE MAXIMĂ

La mijlocul lunii iunie, la Vladimirescu era inaugurat terminalul RO-LA, care oferă transportatorilor auto posibilitatea să-și încarce tirurile pe platforme de tren și să tranziteze astfel Ungaria și Austria. CFR a pus astfel la dispoziția clienților săi un tren direct pe ruta Glogovăț (Vladimirescu) - Wels (Austria) și retur. Acesta a început efectiv să circule din 6 septembrie. De atunci, săptămânal, șase trenuri a câte 22 de vagoane - platformă merg spre Wels și tot atâtea vin din Austria la Glogovăț. Transportul se face de marți până duminică, pe ruta Glogovăț - Wels, și retur, de luni până sâmbătă. Fiecare garnitură de tren are un vagon cușetă pentru șoferii camioanelor. Transportul durează cam 20 de ore.

Firma care operează acest tip de transport, RO-LA (Rollende Landstrasse), este Express Romania din București. Reprezentatul acesteia, Liliana Teodorescu, spune că trenul circulă aproape la capacitate maximă. „Gradul de ocupare este de 80 - 90%. Șoferii care apelează la acest transport nu sunt numai români, ci și bulgari, turci, germani. Taxele, care includ și cele de terminal și biletul pentru șofer, sunt de 1000 de euro pentru un transport dus - întors, și 525 de euro pentru un singur drum".

Unii șoferi consideră că transportul RO-LA e mai convenabil decât cel feroviar, din mai multe motive. Se evită staționarea la frontiere, se poate circula la sfârșit de săptămână (Ungaria și Austria nu permit șoferilor de tiruri să circule în zilele de week-end, și ei sunt

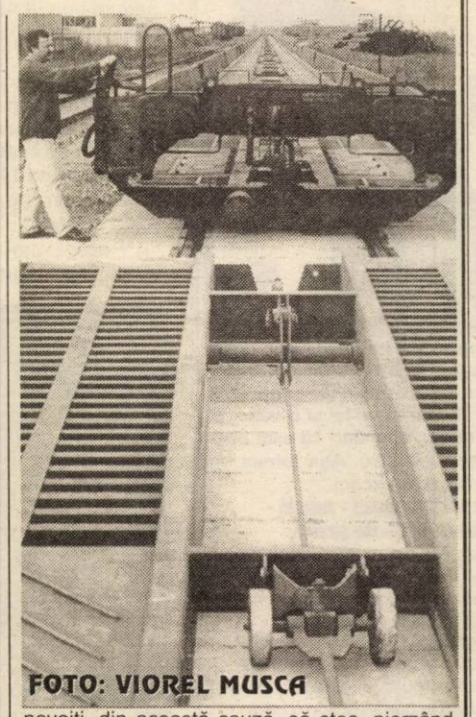

FOTO: VIOREL MUSCA

nevoiți, din această cauză, să stea, pierzând astfel timp) și, nu în ultimul rând, scade uzura camionului. În plus, în cele 20 de ore, șoferii pot dormi liniștiți...

GERLINDE KNAP

Solicitările sindicatului din CET - analizate de reprezentantul Centurymarc

Liderul Sindicatului Energia din CET, Traian Deliman, s-a întâlnit luni după-masă cu Graison Evans, vicepreședintele firmei americane Centurymarc. „Am discutat cam o jumătate de oră. Dl. Evans a spus să-i dăm solicitările noastre traduse în limba engleză. Am dat la cineva să le traducă și cred că americanul le-a primit deja. Ni s-a spus că în cursul acestei săptămâni va analiza solicitările noastre. De asemenea, ni s-a zis că se va face un nou contract, o reglementare a raportului între cele două societăți - CET și Centurymarc -, unde vor putea fi stipulate unele aspecte solicitate de noi", ne informează Deliman.

În aceste condiții, Sindicatul din CET a decis suspendarea acțiunilor de protest. „Vom trage o concluzie după ce primim un răspuns", adaugă Deliman.

G. KNAP

Se reduce (ușor) presiunea fiscală asupra agenților economici

Ordonanța de urgență nr. 147 publicată în Monitorul Oficial din 13 noiembrie aduce noutăți în ceea ce privește reducerea presiunii fiscale asupra agenților economici, astfel: cota de 2% privind protecția specială și încadrarea în muncă a persoanelor cu handicap nu se mai calculează și nu se mai datorează la bugetul de stat începând cu obligațiile lunii ianuarie 2003; sumele restante datorate de contribuabili se varsă la bugetul de stat, iar regularizarea eventualelor sume virate necuvenit se efectuează cu bugetul de stat.

PANORAMIC ECONOMIC

INFLAȚIE-OCTOMBRIE

Rata inflației în luna octombrie a fost de 1,6%, în creștere cu un procent față de luna anterioară, iar pe ansamblul primelor zece luni a atins nivelul de 13,2%, informează Institutul Național de Statistică.

PRODUCȚIE-EVOLUȚIE

Producția industrială realizată în primele nouă luni ale acestui an s-a majorat, comparativ cu perioada similară a anului trecut, cu 5,2%, atît în volum absolut, cît și în condiții comparabile din punct de vedere al numărului de zile lucrătoare, creșterea fiind datorată exclusiv industriei prelucrătoare, informează Institutul Național de Statistică.

CONNEX-BCR

Operatorul de telefonie mobilă Mobifon și Banca Comercială Română (BCR) au lansat, vineri, un serviciu prin care toți utilizatorii de cartele reîncărcabile Connex, posesori ai unui card bancar, pot să-și încarce creditul prin intermediul bancomatelor BCR, a declarat, vineri, Gabriela Matei, director de marketing la Mobifon.

CONTOARE-APĂ

Operatorii serviciilor publice de alimentare cu apă vor fi obligați să asigure contravaloarea contoarelor de apă montate deja de consumatori, inclusiv contravaloarea montajului acestora, au decis, luni, deputații. Deputații au optat, astfel, pentru propria variantă la raportul de mediere la Ordonanța privind organizarea și funcționarea serviciilor publice de alimentare cu apă și canalizare. Potrivit textelor adoptate, operatorii serviciilor publice de alimentare cu apă vor trebui să finanțeze instalarea contoarelor pentru toți consumatorii, iar sumele necesare pentru acest scop să fie asigurate, cu prioritate, din bugetele anuale pe următorii ani ale acestor operatori, indiferent de forma de proprietate sau de organizare. Camera Deputaților va da, marți, votul final asupra acestui raport de mediere.

BCR-CREDITE

Volumul creditelor acordate persoanelor fizice de către Banca Comercială Română (BCR) este de 3.300 - 3.400 de miliarde de lei (aproximativ 100 de milioane de dolari), reprezentînd aproximativ 8,5% din totalul împrumuturilor, a declarat marți, în cadrul unui seminar pe teme economice, Corneliu Cojocaru, purtătorul de cuvînt al BCR.

ROMÂNIA-COMPETITIVITATE

România a coborît, într-un an, de pe locul 56 pe locul 66 în clasamentul celor mai competitive țări din lume, publicat marți de World Economic Forum, organizatorul celebrului forum de la Davos.

PARTENERIAT ÎNTRE AUTOMOBILE DACIA ȘI OMNIASIG

Posesorii de atomobile Dacia care dețin asigurări auto obligatorii sau facultative la Omniasig își vor putea repara automobilele în unitățile service Dacia fără a dispune imediat de banii necesari reparației, potrivit unui acord semnat luni între cele două societăți. Potrivit președintelui-director general al Omniasig, Constantin Toma, decontarea reparațiilor va fi făcută direct de către reprezentanții societății de asigurări la unitățile de service Dacia, iar reparațiile vor fi efectuate numai cu piese Dacia originale.

ROMÂNIA-AFACERI

Mediul de afaceri din România s-a îmbunătățit semnificativ în ultimii ani, în condițiile în care, în prezent, există multe oportunități de afaceri, iar volumul investițiilor străine a crescut, susțin o serie de reprezentanți ai oamenilor de afaceri prezenți la un seminar pe teme economice organizat în București.

BANCA-LEASING

Banca Transilvania a preluat prin achiziție directă pachetul de 20% din acțiunile companiei Leasing Transilvania, la care mai deține indirect 80% din capital prin societatea BT Leasing, informează un comunicat al Băncii Transilvania remis, agenției MEDIAFAX. Banca Transilvania era prezentă în compania de leasing cu o deținere directă de 12,7%, ceea ce înseamnă cu utlimul pachet cumpărat reprezintă numai 7,3%. Principalul acționar este BT Leasing cu 80% din acțiuni, societate deținută integral de Banca Transilvania.

INVESTIȚII-PROIECTE

Agenția Română pentru Investiții Străine (ARIS) negociază cu mai multe companii termenii de realizare a 13 proiecte de investiții în sectorul industrial, a căror valoare se ridică la aproximativ 1,2 miliarde dolari, a declarat, președintele ARIS, Marian Săniuță.

CARPATICA - profit de 85 miliarde de lei

În primele zece luni din acest an Banca Comercială CARPATICA a obținut un profit brut de 92 miliarde de lei (aproape 3 milioane dolari) și un profit net de 85,5 miliarde de lei, se arată într-un comunicat al sucursalei arădene a băncii. Activele BCC au atins nivelul de 1620 miliarde de lei, în creștere cu 238,6% față de finele anului 2001, plasamentele în credite la persoane fizice și juridice crescând cu 215,6%, iar depozitele atrase de la clientela nebancară au crescut cu 256,7% față de aceeași dată.

Rețeaua teritorială a băncii numără 23 unități operaționale, a 24-a urmând a fi deschisă la Iași în 25 noiembrie, iar alte trei la începutul anului 2003 la Galați, Deva și Buzău. Până la finele anului, gama de produse și servicii furnizate de BCC se va îmbunătăți prin emiterea cardurilor de debit de tip Mastercard Business și Maestro.

Finanțele arădene au de restituit populației 42 de miliarde de lei

În urma impozitării globale pentru anul 2001 a rezultat că, la nivelul județului, Finanțele arădene trebuie să restituie populației circa 42 de miliarde de lei și să primească de la arădeni aproape 19 miliarde de lei. Urmare a prelucrării deciziilor de venit global depuse de către arădeni, Direcția Generală a Finanțelor Publice Arad a emis decizii de impunere, astfel: aproape 7000 de decizii de plată (adică tot atâtea persoane mai trebuie să dea bani statului), și circa 50.000 de decizii de restituire (adică atâția arădeni primesc înapoi bani).

Până acum, circa 80% din decizii (și de plată, și de restituire) au fost trimise contribuabililor, restul urmând a ajunge la arădeni până la sfârșitul acestei luni. Dintre cei care trebuie să primească bani în urma impozitării globale, mulți au intrat deja în posesia lor.

Menționăm că același lucru s-a întâmplat și în urma impozitării globale pe anul 2000, când DGFP Arad a restituit arădenilor mai mulți bani decât a primit de la populație.

G. KNAP

ASIGURĂRILE AUTO SE VOR SCUMPI CU CEL PUȚIN 30%

Comisia de Supraveghere a Asigurărilor (CSA) va stabili, săptămîna viitoare, nivelul cu care vor fi majorate primele aferente asigurărilor obligatorii de răspundere civilă auto (RCA) pentru anul 2003, creșterea fiind estimată la cel puțin 30%, a declarat, pentru MEDIAFAX, președintele CSA, Nicolae Crișan. "Societățile de asigurări au solicitat o majorare a primelor pentru RCA cu un nivel de la 35-40%, pînă chiar la 100%. Totuși, CSA reprezintă și interesele asiguraților, și trebuie să avem grijă ca primele plătite să nu fie foarte ridicate. În același timp, analizăm care este nivelul daunelor plătite pentru a vedea la ce încasări firmele de asigurare nu vor avea probleme", a spus Crișan. CSA centralizează, în prezent, datele privind daunele plătite în cursul lunii octombrie și va analiza situația avînd în vedere și evoluția din ultimii doi ani. "Este adevărat că ultimele două luni din an sunt foarte importante, pentru că au loc mai multe accidente din cauza vremii", a precizat președintele CSA. Potrivit lui Nicolae Crișan, CSA are în vedere o selecție mult mai riguroasă a companiilor care vor fi autorizate să practice asigurările obligatorii auto, prin introducerea unor noi criterii de acceptare. Persoanele fizice care dețin autoturisme în proprietate au plătit pentru anul 2002 o primă de asigurare obligatorie de răspundere civilă auto cuprinsă, între 635.000 lei și 1.458.000 lei, în timp ce persoanele juridice au achitat o suma între 756.000 lei si 2.014.000 lei, în funcție de capacitatea cilindrică a motorului autovehiculului. La o majorare cu 50% a acestor niveluri, o persoana fizică va plăti între 952.000 lei și 2.227.000 lei, iar persoanele juridice trebuie să achite între 1.134.000 lei și 3.021.000 lei. În categoria de autoturisme sunt incluse și autosanitarele, autoturlotele, autoturismele de teren și automobile mixte a căror masă totală maximă autorizată nu depașește 3,5 tone.

DOBÂNZILE BANCARE în vigoare la 19.11.2002

Denumirea băncii	Suma minimă (lei)		Dobânda (% pe an)													
			Persoane fizice						Persoane juridice							
	Persoane fizice	Persoane juridice	la vedere	Pe termen de (luni)						la vedere	Pe termen de (luni)					
				1	2	3	6	9	12		1	2	3	6	9	12
BCR (plata la scadență)	*	25.000.000	2	16	-	20,5	22	22,5	24	2	16	-	20,5	22	22,5	24
BRD	500.000	500.000	2	15	16	20	22	22,5	23	2	15	16	20	22	22,5	23
B. Transilvania	300.000	25.000.000	3	17	-	21	22	23	23	3	17	-	21	22	23	23
BancPost	500.000	500.000	2	16	-	20	21,5	22	22,5	2	16	-	20	21,5	22	20
Raiffeisen Bank	500.000	10.000.000	2	16,5	-	18	19	19	19	2	16,5	-	18	19	19	19
B. Românească	500.000	15.000.000	1,5	19,5	-	21,5	22,5	23	23,5	1,5	19,5	-	21,5	22,5	23	23,5
B. Carpatica	500.000	50.000.000	2	18	-	20	21	21	20	2	18	-	20	21	21	20
C. C. Aurora	1.000.000	10.000.000	4	21	-	22	24	25	26	4	21	-	22	24	25	26
C. C. Phoenix	500.000	500.000	4	20	-	21	22	-	23	4	20	-	21	22	-	23
C. C. Mureșul	300.000	2.000.000	4	20	-	23	23	-	-	4	20	-	23	23	-	-

Sportivul săptămânii

„CARTEA MEA DE VIZITĂ NU CUPRINDE NICI O RETROGRADARE"

● dezvăluie ROLAND NAGY, fotbalistul echipei UTA

– Roli, ai făcut un meci de excepție tocmai împotriva Stelei, grupare la care ai evoluat! Cum privești acum, la rece, acest joc?

– Dintre actualii fotbaliști de la Steaua, am fost coleg doar cu Nae. Cu Steaua întotdeauna meciurile sunt, cum să spun, mai aparte. Ne-am gândit că va fi o întâlnire grea. De fapt, fiecare partidă este pentru noi una de luptă, în vederea evitării retrogradării. Suntem la -5 la „adevăr". Dacă nu am fi pierdut puncte prețioase acasă, victoria cu Steaua devenea și mai valoroasă. Cât privește prestația mea, obișnuiesc să fiu autocritic, așadar consider

FOTO: ȘTEFAN MANYAS

că se poate și mai bine. Important este succesul echipei. Atmosfera a fost superbă; este foarte plăcut să învingi Steaua pe propriul teren, în fața spectatorilor arădeni. Sunt fericit că am făcut publicului o sâmbătă frumoasă.

– O serie de colegi ai tăi sunt accidentați. Din păcate, unul dintre ei, Botiș, a suferit chiar o accidentare serioasă, de durată.

– Așa este, am înțeles că pentru Botiș turul este compromis. Am rămas șocat în pauza disputei UTA-Steaua, când am văzut câți accidentați avem, pe fondul loviturilor primite. Peste tot apar probleme, dar când sunt atâția jucători accidentați... stai și te întrebi: ce ne facem? Nu poți efectua atâtea schimbări. În cele din urmă, au „tras de ei" și au condus echipa spre triumf. Exceptându-l pe Botiș, ceilalți sunt recuperabili.

– Ce crezi că va fi la Pitești?

– Suntem într-un vârf de formă. Am demonstrat acest lucru și la Bacău, unde am reușit cel mai bun meci din turul campionatului. Ar fi trebuit să câștigăm toate punctele puse în joc. În schimb, ne-am întors cu mâna goală, fără nici unul. Repet - un punct ar fi fost puțin la Bacău. A venit victoria cu Steaua, astfel încât suntem încrezători în continuare. Nu avem ce pierde la Pitești. Mergem la victorie, pentru îmbunătățirea zestrei din clasamentul adevărului. Nu vrem ca UTA să redevină „lanternă roșie"!

– În linia mediană ești înconjurat de trei fotbaliști sub 20 de ani: Mărginean, Drida și Fritea. Cum apreciezi acest lucru?

– Este îmbucurător să văd că în ultimele întâlniri, au depășit tracul inerent Diviziei A. După ce în primele cinci etape nu am adunat puncte, echipa s-a omogenizat. Există totuși loc de mai bine. Cred că putem face alți pași înainte. Este o șansă mare pentru acești fotbaliști să joace, la vârsta lor, în primul eșalon. Fiind tânăr ai ocazia să spargi gheața, să tinzi spre înalta performanță.

– O ultimă întrebare: pe ce loc spui că va fi UTA la final?

– Nu obișnuiesc să dau pronosticuri. Am semnat pentru UTA cu gândul la neretrogradare. În cartea mea de vizită nu figurează nici o retrogradare! Sunt spre sfârșitul carierei și nădăjduiesc să fac o figură frumoasă cu UTA în Divizia A. Avem o echipă deosebită, cu suporteri minunați. În zona aceasta de Vest se suferă într-adevăr pentru fotbal. Mi-am propus să rămân la Arad, UTA să se mențină și apoi, în campionatul ce vine, să tindă la mai mult. Revenind la prezent, intenția noastră este să nu fim pe ultimul loc la încheierea turului și, dacă este posibil, să obținem maximum de puncte în cele trei partide rămase.

A consemnat
ADRIAN HĂRȚĂU

FRATELE LUI NJOCK TOT VINE, DAR NU MAI AJUNGE

De o lună, poate mai mult, se vorbește de venirea la UTA și a unui al doilea fotbalist camerunez, fratele lui Jeremie, Eli Njock. De atunci și până acum, tot felul de zvonuri au împânzit Aradul, vizavi de ziua sosirii acestuia. Ultima variantă vehiculată era ziua de ieri. Dar, bineînțeles, tot eronată a fost, căci Eli Njock a întâmpinat aceleași probleme ca și până acum, vizavi de viză. Când să se urce în avion, polițiștii din Camerun l-au luat de guler și l-au oprit, căci îi lipsea din pașaport o semnătură, pe lângă viza primită în ... Nigeria. Njock a fost trimis - iarăși - în această țară, după acea semnătură, după care va reveni pe aeroportul din capitala Camerunului. Când? Cine știe, căci și acolo e birocrație mare, iar cele două state nu se prea „înghit". Și cum e vorba de vreo 2500 de kilometri între ele, vă dați seama că UTA mai trebuie să aștepte.

LEO SFÂRA

Abonamente la F.C. UTA

F.C. UTA anunță că s-au pus în vânzare ultimele abonamente pentru anul competițional 2001-2002.

Astfel, la sediul clubului se mai vând 400 de abonamente la peluză, la prețul de 250.000 de lei și 300 abonamente la tribuna I, la prețul de 600.000 de lei.

Astăzi, la Timișoara, în meci amical

ROMÂNIA DĂ PIEPT CU CROAȚIA

Stadionul „Dan Păltinișanu" din Timișoara va găzdui astăzi, începând cu ora 14,00, meciul amical de fotbal dintre primele reprezentative ale României și Croației.

Este pentru prima dată după scandalul legat de gazonul stadionului „Steaua", când „tricolorii" se mută în provincie, locul ales fiind chiar vestul țării. Vest despre care președintele FRF, Mircea Sandu, a spus că este extraordinar.

Selecționerul Anghel Iordănescu nu va putea conta pe serviciile a trei jucători convocați inițial, care până la urmă vor lipsi. Este vorba de Mutu, Codrea, dar și Contra, care va fi menajat.

Vizitatorii nu vin cu echipa întreagă, dar va fi prezentă noua stea a Croației, fotbalistul lui Dinamo Zagreb, Miroslav Olici.

Meciul va fi transmis în direct pe TVR 2.

LEO SFÂRA

ALEXANDRU TUDOR NE FLUIERĂ LA PITEȘTI

Comisia Centrală de Arbitri a dat publicității lista „cavalerilor fluierului" ce vor oficia la jocurile etapei a 13-a a Diviziei A la fotbal. Meciul care „ne arde" pe noi, arădenii: FC Argeș - FC UTA, ce va avea loc **sâmbătă ora 14,** în Trivale, i-a fost încredințat tânărului arbitru bucureștean, Alexandru Tudor. Acesta va fi ajutat de asistenții bucureșteni Nicolae Marodin și Cristian Marinescu. Rezervă a fost delegat Mircea Constantinescu (București).

Chiar dacă nu avem amintiri prea plăcute cu arbitrul Tudor, după „episodul Galați", nădăjduim ca la Pitești, purtătorul ecusonului FIFA să arate adevărata sa valoare, printr-un arbitraj fără cusur.

Asta vrem, iar de restul se va ocupă echipa pregătită de Ionuț Popa.

D. SCRIDON

Sub panou

ROMÂNIA ÎNCEARCĂ SĂ SURPRINDĂ SPANIA

Astăzi, cu începere de la ora 17,00, la Cluj, România întâlnește Spania în preliminariile C.E. de baschet masculin. Din „națională" țării noastre fac parte doi baschetbaliști de la West Petrom Arad: Flavius Lăpuște și Cătălin Burlacu. Al treilea arădean convocat, Levente Szijarto, s-a prezentat la lot dar nu va fi utilizat din pricina unei vechi și supărătoare accidentări. Contactat telefonic, antrenorul principal al echipei României, Mircea Vulc, ne-a declarat în exclusivitate: „Este un meci foarte dificil. Vom încerca să jucăm cât mai bine. Se acreditează ideea că putem câștiga. Sigur că intrăm pe teren cu gândul la victorie, nimeni nu ar proceda altfel, însă e greu de presupus că putem răsturna calculul hârtiei". **Meciul va fi transmis în direct de postul național TVR 2.**

■ Tot într-o partidă oficială, însă de baschet feminin, reprezentativa de senioare a României, antrenată de George Mandache, evoluează în deplasare cu selecționata Israelului.

A. HĂRȚĂU

Pe terenurile Diviziei D

CAMPIONATUL, ÎN UMBRA PENIBILITĂȚII COMISIEI LUI ZĂHOI

Despre abuzurile ajeftiților am mai scris de atâtea ori, încât ne e lehamite să mai scriem. Din păcate, în beciul din fața Primăriei, noțiunea de rușine nu există. Pentru comisia lui Zăhoi regulamentul disciplinar e doar... hârtie igienică. Păi cum altfel, când scrie negru pe alb, în „R. D." că jucătorul eliminat stă minim o etapă (dacă n-ai orbu' găinii...), iar argații omului cu mașina de spălat (prietenii știu de ce) dictează avertisment. Poate se va trezi din somnolență nea' Nicu Selejan și va da - cum ar fi normal - de toți pereții instituției cu Zăhoi et company. Pentru Weirer (Comera), Schmidt (Bârzava) ori Vlădău (Nădlac) și lista eliminaților de-a moaca e mai lungă. Uite de-asta, întrecerea propriu-zisă e în umbra penibilității comisiei lui Zăhoi...

● Derby-ul rundei s-a jucat la Bârzava și s-a încheiat cu un rezultat favorabil... Șiriei. Chit că punctul din deplasare l-a obținut Comera. Sperăm să nu-l „vândă" șirienilor, cum circulă vorba prin târg. ● Romvestul n-a rezistat la poalele Cetății din Șiria și a venit acasă cu patru boabe încasate. Cică, șirienii nu au adversar în drumul spre C. Așa o fi, noi nu zicem nu. Numai să nu se încurce singuri, ca anul trecut. ● Pofta de gol a lui Raul Negrilă ar trebui să-l pună pe gânduri pe Marcel Coraș, cel care nu l-a ținut în lotul pentru C. La Pâncota, din postura de antrenor-jucător, Negrilă face legea. Ultima ispravă: patru goluri în poarta Sebișului, chiar la ei acasă. ● De șapte runde, revelația de anul trecut, Înfrățirea Iratoșu n-a mai simțit gustul vreunei victorii. Acum au cedat la Macea, e drept la mare luptă, din vina unui alt antrenor-jucător Florin Crișan, autor al unei „duble". ● Nădlacul, cu Cuedan fac-totum, amenință serios primul loc al clasamentului. Victoria la limită în fața Gloriei, e una de moral, în perspectiva confruntării cu „șoimii" Pâncotei, din ultima etapă a turului. ● Surpriza s-a produs la Vinga. La capătul unui meci tensionat, „șoimii" Lipovei au dat „lovitura", într-un meci de „șase puncte", pentru două echipe din subsolul ierarhiei. „Studenții" din comuna care odinioară dădea vestita ciocolată, trebuie să recupereze punctele în deplasarea de la Romvest. Nu le va fi ușor. ● La Ineu, Armonia a realizat, în mod surprinzător, scorul etapei și momentan, a scăpat de grijile „Onoarei". Care cuvânt lipsește din vocabularul unui fost fluieraș de duzină, bodyguard de „pivniță", făcut la „apelul de seară" conducător de club. Dragă Sergiule, dă-l afară pe alde „Dida", că numai deservicii aduce Armoniei. ● Despre jocul de la Chișineu Criș, doar atât: trăiască prietenia dintre vecini. Sigur, nea' observatoru' n-a văzut nimic, dar nimic suspect. Nici că meciul a început când au vrut „mușchii" celor două echipe, că doar era UTA-Steaua, ce mama supărării!

DANIEL SCRIDON

CAMPIONATUL JUDEȚEAN „PROMOȚIE"

Seria A

Rezultatele etapei a XI-a (ultima a turului de campionat): Inter Arad - Mănăștureana Mănăștur 5-0; Protguard Arad - Atletico Arad 1-3; Fortuna Cruceni - Lăstarul Miniș 3-0; Banatul Căpâlnaș - Voința Munar 5-4; Gloria Secusigiu - CNM Livada 1-3; Eagles Fântânele - Athletic Șagu 3-3.

Clasament

1. Livada	11	9	1	1	34-16	28	(+13)
2. Inter	11	7	2	2	29-8	23	(+8)
3. Munar	11	7	0	4	37-21	21	(+3)
4. Mănăștur	11	6	1	4	34-20	19	(+1)
5. Cruceni	11	6	0	5	23-20	18	(0)
6. Atletico Ar	11	5	2	4	34-31	17	(-1)
7. Fântânele	11	5	1	5	28-24	16	(-2)
8. Șagu	11	4	3	4	26-19	15	(0)
9. Căpâlnaș	11	4	1	6	31-38	13	(-2)
10. Miniș	11	3	1	7	20-49	10	(-8)
11. Secusigiu	11	3	0	8	19-34	9	(-6)
12. Protguard	11	1	0	10	14-49	3	(-12)

Seria B

Rezultatele etapei a XI-a (ultima a turului de campionat): Feyenoord Horia - Lastra Moroda 1-2; Viitorul Șomoșcheș - Vulturul Chereluș 4-2; Sini Electric Zărand - Podgoreana Covăsânț 0-1; Șoimii Tauț - Petrom Nădab 4-2; Victoria Seleuș - Hidișana Drauț 6-2; Crișul Alb Bârsa - Internațional Textil Galșa 1-2.

Clasament

1. Galșa	11	8	2	1	31-9	26	(+11)
2. Tauț	11	7	2	2	37-21	23	(+8)
3. Nădab	11	7	1	3	35-19	22	(+4)
4. Seleuș	11	7	1	3	28-14	22	(+7)
5. Moroda	11	6	2	3	29-23	20	(+2)
6. Covăsânț	11	5	1	5	17-25	16	(-2)
7. Drauț	11	5	1	5	26-35	16	(+1)
8. Horia	11	4	2	5	23-27	14	(-4)
9. Bârsa	11	3	1	7	19-27	10	(-8)
10. Zărand	11	3	0	8	20-21	9	(-6)
11. Șomoșcheș	11	2	0	9	16-37	6	(-9)
12. Chereluș	11	1	1	9	7-36	4	(-14)

● Meciul Drauț-Tauț, pe teren 5-2, a fost pierdut de ambele formații cu 3-0, la „masa verde", ca urmare a substituirilor de jucători.

● Partida Moroda-Bârsa, pe teren 0-1, a fost omologată cu 3-0 în favoarea gazdelor.

TIR - MEMORIALUL POPOVICI

În intervalul 21-23 noiembrie, la Arad se va desfășura a treia ediție a Memorialului Ioan Popovici, prin care se va aduce un omagiu uneia dintre personalitățile tirului arădean și românesc. Manifestarea va fi organizată de C.S. UTA, CSM Arad PAB și DJTS Arad, având loc la Poligonul Pădurice. Inclusă în calendarul Federației, competiția este programată după următorul program: joi și vineri - turneul propriu-zis, sâmbătă - turneu old boys. Va fi prezent secretarul F.R. Tir, Vasile Vintilă. Pentru concursul de old boys, disputat între orele 9-12,00, interesații pot lua legătura cu d-na Maria Popovici (tel. 211532).

CÂȘTIGĂ ÎMPREUNĂ CU UTA!
FII ARĂDEAN PE VIAȚĂ!
CUMPĂRĂ ACȚIUNI LA UTA!
Te așteptăm zilnic la sediul clubului între orele 11 - 14, tel. 289.204.
(c.b.)
Partenerii UTA: WEST BANK, ROWO, ROMTRANS, METAL COMP, ERIKA INVEST, LACKNER & SCHWARZ, HELVETICA MILK, AGRIROM, PLETL, ERREA, IMAR, GENERAL BETON, INSTAL GROUP, MR FAB, FERONERIA

Ultima modă:

ȘIFONAT - ȘIFONAT!

Dacă de câțiva ani încoace ne-am obișnuit cu moda retro și am adoptat sezon de sezon stilurile anilor 50 - 70, creatorii vin cu propuneri inedite în materie de îmbrăcăminte. Occidentalii, care colaborează de ani de zile cu renumita „Moda" S.A., au comandat de curând societății arădene ținute vestimentare ultramoderne pe piața vestică. Este vorba de haine șifonate, în special cămăși, bluze și rochii. Directorul Moda S.A., **Monica Fufezan**, a declarat: **„Ne-am acomodat tendințelor din modă și, ca atare, am amenajat în fabrică o spălătorie specială unde se execută procesul de șifonare a produselor".**

Pe lângă comenzile de pe piața externă, fabrica lucrează astfel de produse și pentru intern.

Creatorii atelierelor de confecții, **Maria Sava și Augustin Sabadîș,** au prezentat acest gen de îmbrăcăminte ca fiind o noutate în materie. Dacă vreți să fiți în pas cu această ultimă modă, puteți opta pentru bluze șifonate din voaluri, vâscoză cu poliester, bumbac sau in melangeat. În general, acestor bluze le sunt nelipsite volanele, deosebit de agreate de moda sfârșitului de an. Și dacă e șifonat, sunt obligatorii imprimeurile, dungile sau materialele uni. Hainele șifonate au avantajul că nu trebuie călcate și sunt deosebit de reprezentative pentru persoanele cu greutate ideală, cărora le subliniază silueta.

Se poartă cu succes ca ținute de zi la pantalon, fuste lungi petrecute, cu buzunare laterale sau cu clape la buzunare.

Pentru femeile non - conformiste, rochia șifonată este mai actuală decât orice altă piesă de vestimentație. Confecționată din aceleași texturi ca și bluzele, rochiile șifonate, spun cei doi creatori, urmăresc o linie simplă, cu mânecă lungă și decolteu în V, obligatoriu midi.

Un val la fel de nou și inventiv în modă sunt cusăturile laterale fronsate (ușor încrețite), la fustă și pantalon (obligatoriu larg), precum și bluzele gen ie. Fustele de zi urmăresc linia anilor 70, cu cute evazate. Întreaga gamă a hainelor de zi poartă pecetea culorilor bej - maroniu - camel - tutun.

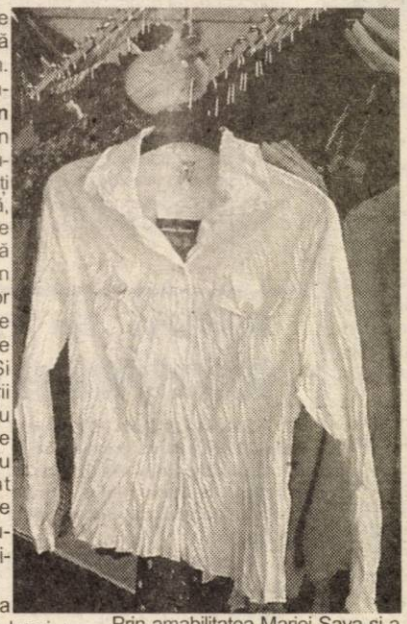

Prin amabilitatea Mariei Sava și a lui Augustin Sabadîș am obținut pentru dvs. și câteva sugestii pentru ținuta de Revelion:

- se pretează de minune compleurile jachetă fustă, respectiv pantalon cu garnituri satinate
- rochiile, de lungime midi, sunt deosebit de atractive dacă au mâneca lungă și spatele decoltat în V.
- se poartă franjuri , atât la eșarfe, cât și la pantaloni
- dantela sau broderia spartă face combinație ideală cu pantalonul elegant.
- linia croielii este obligatoriu simplă. Se merge pe bicolor: negru - alb, cu sclipiri argintii.

TEODORA M.
FOTO: ȘT. MATYAȘ

În concursul organizat de A.S.I.A.

O ARĂDEANCĂ - ALEASĂ PRINTRE CELE 20 DE FINALISTE

În urmă cu mai bine de o lună Alexandra și-a luat adio de la trupa care a făcut-o celebră - A.S.I.A. Pentru a-și alege altă coechipieră, Irina, Anca, Sorana și echipa lor au organizat o preselecție, străbătând țara în lung și în lat în căutarea viitoarei lor colege. Preselecțiile au fost organizate în mai multe orașe ale țării: Cluj, Timișoara, Constanța, București, Iași. În fiecare oraș s-au ținut câte două zile de concurs. La Timișoara a fost prezentă și Sabina Săndulescu din Arad, în vârstă de 16 ani, elevă a Liceului „Moise Nicoară".

În prima zi, cele care s-au prezentat trebuiau să cânte două piese fără negativ, iar a doua zi fetele intrau pe rând singure în fața juriului și cântau pe negativ două piese ale formației în care visau să fie componente. Au mai urmat și alte probe, reproducerea unor note muzicale, bătutul ritmului cu un creion pe masa lui Andrei Orădean etc. În sfârșit au fost alese cele 20 de finaliste, printre care și arădeanca, Sabina Săndulescu.

Miercuri, 13 noiembrie, Sabina a primit răspunsul de confirmare, iar duminică 17 noiembrie a plecat spre București. **„Așteptarea pentru confirmare a fost groaznică. Când a sunat-o Andrei Gheorghe, Sabinei nu-i venea să creadă. A fost foarte bucuroasă, pentru că la Timișoara, din sutele de concurente care au participat au fost alese numai două. A fost o mare surpriză și sperăm să fie selectată mai departe"**, ne-a declarat mama Sabinei, doamna Maria Săndulescu.

A fost cazată la Palatul Știrbei împreună cu celelalte concurente. Vor locui acolo exact atâta timp cât vor rezista în competiție. Au început un cantonament pentru o perioadă de o lună. În timpul acestuia vor lua lecții de canto, de dans, vor întâlni stiliști, li se vor face haine, vor învăța coregrafia pieselor și vor repeta cu fețele de la A.S.I.A. pentru a se cunoaște mai bine. Aventurile și progresele săptămânale ale finalistelor vor fi vizionate și discutate în fiecare sâmbătă în cadrul unor live-showuri pe PRO TV.

În data de 6 decembrie vor rămâne numai cinci concurente printre care sperăm să fie și Sabina. În ultima săptămână Irina, Sorana și Anca vor locui și ele la Palatul Știrbei.

Oricine din țară poate vota pentru una din cele 20 de concurente, prin televoting, în direct sau accesând site-urile www.apropo.ro și www.protv.ro. 30% din voturile dumneavoastră contează pentru alegerea celei care va rămâne împreună cu fetele de la A.S.I.A.

NADIA BODRAN

ÎNGRIJEȘTE-ȚI PĂRUL!

A început numărătoarea inversă până la sărbătorile de iarnă și marea trecere spre un nou an. Majoritatea dintre noi începem deja să ne gândim la locul unde vom petrece Revelionul, la **toaletă și accesorii**. Uneori, însă, în febra pregătirilor, anumite aspecte ne scapă din vedere, astfel încât pe ultima sută de metri ne trezim cu câteva griji în plus.

Pentru a evita astfel de situații, ar fi bine ca ședințele de cosmetică, manichiură, pedichiură și coafor să nu fie amânate până în ultimul moment.

Aurora Mladin, coafeză la salonul de înfrumusețare „Select", recomandă ca părului să i se dea o atenție specială în această perioadă, pentru a fi în armonie cu sărbătoarea Revelionului, adică cât mai strălucitor. În consecință iată ce trebuie să facem:

* tratament săptămânal cu gălbenuș de ou, aplicat ca o mască după spălarea propriu - zisă sau cu produsul „Gerovital", pe bază de petrol și ulei de ricin. Ambele se potrivesc tuturor tipurilor de păr.

*Tot pentru strălucire, aplicați în apa de limpezire câteva picături de oțet sau fricționați - vă cu bere.

Singura soluție pentru părul foarte degradat - ars de permanent sau de vopsiri repetate - este tratamentul în salonul de coafură (săptămânal), cu produse speciale și, în funcție de caz, tunsoarea.

Recomandarea Aurorei este ca părul să fie spălat o dată pe săptămână, maximum de două ori - în cazul părului gras. Dacă observați o cădere mai abundentă a părului în această perioadă, nu e cazul să vă alarmați, „fiindcă toamna și primăvara acest fenomen e unul firesc".

E bine să nu uitați că frumusețea părului nu depinde în exclusivitate de cauze exterioare (expunere la frig, tratamente chimice agresive etc.), ci și de cauze interne: aport de vitamine, alimentație, stres.

Este recomandat ca în prealabil cu două săptămâni de Revelion să pășim pragul coafurii pentru o vopsire și/sau o tunsoare a părului. „Astfel, culoarea se stabilizează foarte bine, nu

există riscul să rămână „hărți" vizibile de vopsea în zona frunții sau pe laterale, iar părul are avantajul că se așează după una - două spălări" - a adăugat Aurora.

Sfârșitul de an 2002 și începutul lui 2003 ne dorește cât mai naturale, cu păr în nuanțe de blond, șaten, maroniu, arămiu, roșcat. Abundența de tunsori permite să optăm atât pentru păr scurt, dar și pentru lung, în funcție de ceea ce ni se potrivește cel mai bine.

Ca noutăți, pentru serile festive, Aurora ne spune că revin în modă buclele, părul lung permanentat și cocurile Pantene. Se merge pe o linie naturală, subliniată de tunsori cu cărare și șuvițe ce pot fi aranjate cu gel sau ceară pentru luciu.

Nu depinde decât de noi să fim seducătoare în noaptea dintre ani!

T. MATICA
FOTO: ONORIU FELEA

PROCTOLINE
centrul medical proctologic

OFERĂ POSIBILITATEA TRATĂRII DE:

HEMOROIZI
FISURI ANALE

FĂRĂ OPERAȚII!

FĂRĂ SPITALIZARE!
FĂRĂ AFECTAREA VIEȚII PRIVATE!
FĂRĂ AFECTAREA ACTIVITĂȚII PROFESIONALE!
FĂRĂ PREGĂTIRE PREOPERATORIE (CLISMĂ ETC.)!

INFORMAȚII ȘI PROGRAMĂRI LA TELEFON:

TIMIȘOARA 0256 221.219
BUCUREȘTI 021 311.19.69
BAIA MARE 0262 212.622
BRAȘOV 0268 333.985
IAȘI 0232 261.818

(2734253)

INSPECTORII SANITAR-VETERINARI VERIFICĂ „LA SÂNGE" CRESCĂTORII DE ANIMALE

Recent, inspectorii Serviciului de Poliție Sanitar-Veterinare Arad, împreună cu cadre de Poliție au efectuat mai multe controale, verificând în special circulația animalelor și a produselor de origine animală din târguri și piețe agroalimentare de pe raza județului nostru. Astfel S.C. EROS SRL din Nădlac a fost sancționată (2 milioane lei) pentru lipsa autorizației sanitar-veterinare și pentru depozitarea necorespunzătoare a produselor de origine animală (2 milioane lei). Pentru condiții necorespunzătoare de igienă și pentru depozitarea necorespunzătoare a produselor de origine animală au mai fost sancționate (cu câte 4 milioane lei) firmele: Caporal Alexa SA, I.B. Marcus SRL Nădlac și Cooperativa de Consum Nădlac.

De asemenea DSV a mai depistat diverse persoane care comercializau animale în târgul din Arad, fără să dețină acte care să ateste proprietatea și certificatul sanitar-veterinar. Sancțiunile aplicate de DSV Arad, potrivit H.G. 605/2000, se ridică la 20 milioane de lei.

„Acțiunile noastre de control vor continua cu aceeași seriozitate și zilele viitoare. De exemplu astăzi (n.n. ieri 19 noiembrie a.c.), inspectorii DSV se vor afla, în târgul de animale din Chișineu-Criș. Referitor la acțiunea de la Hălmagiu doresc să le mulțumesc în mod deosebit polițiștilor de la I.P.J. Arad și Hălmagiu, cu care am colaborat extraordinar de bine" declară dr. **Sorin Iercan**, directorul DSV Arad.

COSMIN TRIF

La Clubul Frontiera

DOUĂ SERI DE MUZICĂ LIVE

Week-endul trecut, în serile de vineri și sâmbătă, **Clubul Frontiera**, foarte activ în ultima vreme în promovarea muzicii de calitate prin concerte live, a fost gazda a două evenimente muzicale; concertul susținut de „veteranul" **Ovidiu Lipan Țăndărică** și de revelația muzicii românești, **Marius Mihalache** (la țambal) și concertul lui **Nicu Alifantis** și **ZAN**, parte a unui turneu național de promovare a ultimului său album, „Neuitatele femei". În ambele seri, clubul a fost arhiplin, dovadă că și muzica și muzicienii adevărați au mereu publicul lor statornic.

C. L.

UNA CÂTE UNA, STRĂZILE LATERALE DIN MUNICIPIU CAD „ÎN GHEARA" PARKTRONICULUI...

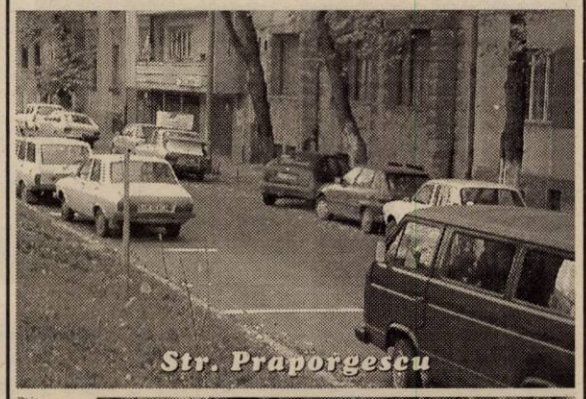

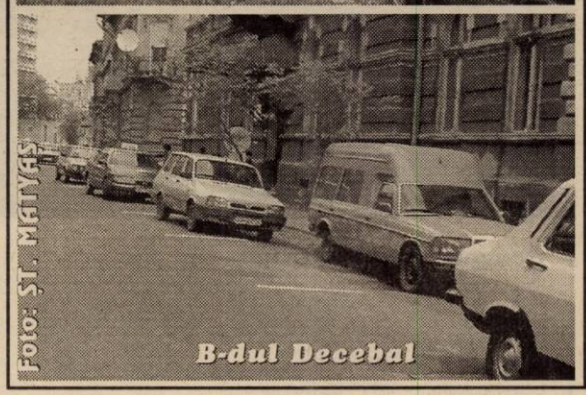

După avertismente

INSPECȚIA MUNCII „BOMBARDEAZĂ" CU AMENZI

În ultimele zile, acțiunile de control ale inspectorilor Inspectoratului Teritorial de Muncă (ITM) Arad au vizat, cu precădere, acei agenți economici la care s-au dispus măsuri de remediere a deficiențelor constatate și care, inițial, au fost doar avertizați. „Cei care nu s-au conformat deși au fost avertizați de noi, au fost acum amendați" - explică Florin Ghile, purtător de cuvânt la ITM Arad.

Astfel, din cele 30 de unități controlate, 13 au fost sancționate contravențional. Dintre acestea amintim: S. C. BORTIȘ IMPEX SRL Sebiș (50 de milioane pentru folosirea la muncă a unei persoane fără forme legale); A. F. MISTER Zăbrani (50 milioane pentru folosirea la negru a șase persoane). Amenzi a câte 30 de milioane de lei au fost aplicate după cum urmează: S. C. FLAXI TRANS (pentru nedepunerea statelor de plată pentru 6 salariați), S. C. FIGI SRL Păuliș, A. F. LENTI PĂDURARU SRL Zăbrani, S. C. FIBER TOBACO SRL Aluniș, S. C. VETRAL SRL Șeitin (pentru neîntocmirea în formă scrisă a contractelor de muncă), S. C. UHV SRL (nedepunerea actelor de încetare a contractelor de muncă pentru 4 salariați).

COSMIN TRIF

COPIII STRĂZII DIN ALTE JUDEȚE PREFERĂ ARADUL

În Arad, problema copiilor străzii nu este nici pe departe rezolvată, a fost concluzia care s-a desprins în urma unei întâlniri între instituțiile responsabile, care a avut loc la Prefectură.

Cele mai multe probleme le ridică numărul mare de copii veniți din alte județe, care trebuie trimiși către localitățile de unde provin. Acest lucru se face pe cheltuiala Direcției Județene pentru Protecția Copilului, care mai suportă și biletul de tren dus-întors pentru un gardian public.

Despre acest lucru, viceprimarul Levente Bognar este de părere că fenomenul ar trebui stopat încă din gară. **„Acești copii nici nu ar trebui lăsați să coboare din tren, dar îmi dau seama că o astfel de operațiune este destul de greu de realizat."**

S. A.

Compania SAFILAR S.A. safilar

angajează:

Contabil

Responsabilităţile postului
- introducerea în contabilitate a documentelor financiar contabile,
- verificarea şi centralizarea datelor de intrare,
- generarea notelor contabile aferente operaţiunilor efectuate,
- întocmirea situaţiilor de raportare solocitate.

Cerinţe
- foarte bune cunoştinţe de contabilitate generală,
- cunoaşterea reglementărilor legale în domeniul operaţiunilor de import, valutare,
- experienţă de minim 2 ani în contabilitate,
- excelente cunoştinţe de operare PC (DOS, Windows, Ms Office),
- disponibilitate pentru program prelungit,
- cunoaşterea modului de utilizare a programului WizCount constituie un avantaj.

Operator-facturare

Responsabilităţile postului
- verificarea comenzilor şi preţurilor de facturare,
- generarea şi listarea facturilor,
- generarea şi listarea avizelor de însoţire a mărfii,
- întocmirea rapoartelor periodice privind vânzările,
- arhivarea documentelor întocmite.

Cerinţe
- experienţă de minim 6 luni în funcţii similare,
- bune cunoştinţe de contabilitate primară,
- excelente cunoştinţe de operare PC (DOS, Windows, Ms Office),
- disponibilitate pentru program prelungit,
- cunoaşterea modului de utilizare a programului WizCount constituie un avantaj.

Se oferă
- salariu motivant, corelat în permanenţă cu evoluţia profesională a angajatului,
- programe de instruire modelate pentru maximizarea rezultatelor profesionale,
- posibilitatea de avansare,
- posibilitatea de integrare într-o echipă tânără, dinamică.

Locatia : Arad, România. **Compania** este importator şi distribuitor al produselor celor mai mari companii din lume în domeniul produselor de larg consum. A introdus pe piaţă brand-urile: Taboo, Douwe Egberts Coffe, Pickwick Tea, Catch, Badedas, Kiwi Pratico, Ambipur, Toffly, Frisbi.
Persoanele interesate vor trimite un C.V. detaliat la swot@go.ro sau la fax 0257-218838 până cel mai târziu 07 decembrie 2002.
Doar persoanele selectate vor fi contactate.

(c. 249)

PENITENCIARUL DE MAXIMĂ SIGURANȚĂ ARAD

ORGANIZEAZĂ CONCURS PENTRU OCUPAREA URMĂTOARELOR POSTURI VACANTE:

- 21 posturi subofiţer operativ - pază - bărbaţi

CONDIŢII:
- Absolvenţi de liceu cu diplomă de bacalaureat;
- Stagiul militar satisfăcut;
- Vârsta maximă 35 ani;
- Înălţimea minimă 1,70 m;
- Să fie numai cetăţeni români cu domiciliul stabil în România;
- Să nu fi săvârşit infracţiuni pentru care au suferit condamnări sau să se afle în curs de urmărire penală ori judecată.

- 4 posturi subofiţer operativ - pază - femei

CONDIŢII:
- Absolvente de liceu cu diplomă de bacalaureat;
- Vârsta maximă 25 ani;
- Înălţimea minimă 1,65 m;
- Să fie numai cetăţeni români cu domiciliul stabil în România;
- Să nu fi săvârşit infracţiuni pentru care au suferit condamnări sau să se afle în curs de urmărire penală ori judecată.

Interviul va avea loc în data de 29-30.11.2002, ora 9,00, la sediul unităţii (probă eliminatorie).

Proba sportivă va avea loc în data de 12.12.2002, ora 9,00, la sediul unităţii (probă eliminatorie).

Proba scrisă va avea loc în data de 13.12.2002, ora 9,00, la sediul unităţii (probă eliminatorie).

Testarea psihologică pentru candidaţii declaraţi admişi, va avea loc la o dată ce va fi comunicată ulterior (probă eliminatorie).

Înscrierile se fac la sediul unităţii, Municipiul Arad, Calea 6 Vânători, între orele 9,00-14,00, în zilele de 20-23.11.2002.

COMANDANTUL UNITĂŢII

S.C. EXPO MARKET JACKSON SRL

Achiziţionează

PORUMB BOABE - 2650 lei/kg

PORUMB ŞTIULEŢ - 1800 lei/kg

PLATA SE FACE PE LOC.

Porumbul se achiziţionează la F.N.C. Arad, str. Turdei F.N., tel. 271712 şi F.N.C. Şimand, tel. 0744618007.

(2734677)

Societate comercială angajează JURIST

Vă oferim:
- salariu atractiv
- posibilităţi de promovare
- program flexibil
- proiecte atrăgătoare

Cerinţe:
- studii superioare de specialitate
- carnet categoria B
- dinamism, perseverenţă
- constituie avantaj cunoaşterea limbii maghiare

Persoanele interesate vor transmite CV detaliat însoţit de scrisoare de intenţie şi poză, copie diplomă absolvire cel târziu până la 30 noiembrie 2002 prin fax: 0257 - 270.212.

Numai persoanele selectate pentru interviu vor fi contactate.

(c. 399)

Peugeot 206. Irezistibil.

Începând de la: 7.565* EURO.
Leasing 3 ani: • 144* EURO lunar
•2.269* EURO avans
•1.513* EURO valoare reziduală

206 PEUGEOT

PEUGEOT. PENTRU CA AUTOMOBILUL SĂ FIE ÎNTOTDEAUNA O PLĂCERE.

AUTO SML - CONCESIONAR PEUGEOT
VIZITAŢI-NE LA NOUL SEDIU DIN ARAD
MICĂLĂCA 1 EST F.N. (IEŞIREA SPRE DEVA), TEL. 0257/278.738
* plus TVA

(2734522)

SC ACTIV GROUP SRL

Lichidator al **SC RO-GES SRL**, cu sediul în jud. Arad, Gurahonţ, str. Crişului, nr. 26, anunţă vânzarea conform Legii 64/1995 prin licitaţie publică deschisă, cu strigare, a următoarelor mijloace fixe aparţinând societăţii debitoare:

- **clădire sediu** situată în Gurahonţ, str. Crişului, nr. 26, cu preţ de **1.500.000.000** lei
- **diverse:**

motoare electrice de putere 4-55 Kw cu preţuri între **930.000-12.000.000** lei
betonieră la preţ de **1.750.000** lei
remorcă cisternă la preţ de **7.500.000** lei
roabă metalică la preţ de **150.000** lei
ladă frigorifică, congelator, frigidere cu preţuri între **500.000-1.750.000** lei
fax la preţ de **1.250.000** lei
fripteuză dublă la preţ de **750.000** lei
mobilier bar, pult bar, hol bar cu preţ între **250.000-850.000** lei

Menţionăm că faţă de licitaţiile anterioare s-a aplicat o reducere de 50% din valoarea bunului

Lista cuprinzând bunurile scoase la licitaţie şi preţul de pornire al acestora poate fi consultată la sediul societăţii debitoare. La preţurile menţionate în listă se adaugă TVA-ul . Bunurile pot fi văzute la sediul **SC „RO-GES" SRL** Gurahonţ. Licitaţia va avea loc în data de **22.11.2002**, la ora **13.00** la sediul **SC „RO-GES" SRL**. Licitaţiile se vor relua în fiecare zi de vineri a săptămânii, la ora **13.00** la sediul menţionat mai sus. Taxa de participare la licitaţie, nerambursabilă, este de **100.000 lei/participant** pentru bunurile mobile şi **500.000 lei/participant** pentru obiectivul clădire sediu. Caietul de sarcini este în valoare de **500.000 lei.** Garanţia pentru înscrierea la licitaţie este de **10 %** din valoarea de pornire a fiecărui bun. Înscrierile, achitarea taxei de participare şi achitarea garanţiei de participare la licitaţie precum şi cumpărarea caietului de sarcini se pot face până cu o oră înainte de începerea licitaţiei. **Relaţii la SC "RO-GES" SRL** Gurahonţ, str. Crişului, nr. 26, **dl. Gabor Emil, tel. 0745/ 370.160** sau **SC „ACTIV GROUP" SRL tel. 0257/ 214.821, 0740/234432 dl. Gherman Horaţiu.**

SC ACTİV GROUP SRL

Lichidator al S.A "VIAŢA NOUĂ" ADEA, cu sediul în Arad, loc Adea, F.N. anunţă vânzarea conform Legii 31/1990 prin licitaţie publică deschisă, cu strigare, a următoarelor mijloace fixe aparţinând societăţii agricole "VIAŢA NOUĂ" Adea:

* **Mijloace fixe**

- **Gater pentru lemn cu 10 lame** la preţ de **19.000.000 lei**
- **Cultivator Purtat** la preţ de **5.000.000 lei**
- **Strung Prismatic** la preţ de **8.000.000 lei**
- **Malaxor Brutărie** la preţ de **18.000.000 lei**
- **Compresor** la preţ de **5.000.000 lei**
- **Grapă fixă** la preţ de **600.000 lei**
- **Electromotor** la preţ de **400.000 lei**
- **Aparat sudură** la preţ de **4.000.000 lei**
- **Mese circulare** cu preţuri între **1.500.000-3.500.000 lei**
- **Transportor cu motor** la preţ de **5.000.000 lei**
- **Maşină tăiat tip Bonfaier** la preţ de **2.500.000 lei**
- **Banc lăcătuşerie** la preţ de **400.000 lei**
- **Cazane fiert ţuică de 125 şi 260 L** cu preţuri între **5.000.000-14.000.000 lei**
- **Maşină erbicidat MET 2500** la pret de **9.000.000 lei**
- **Căruţă platformă** la preţ de **400.000 lei**
- **Presă vulcanizare electrică** la preţ de **400.000 lei**

* **Sediu Administrativ, 2 grajduri, magazie cereale cu teren aferent în suprafaţă de 98,468 mp la preţ de 1.300.000.000 lei.**

La preţurile menţionate se adaugă TVA-ul. Bunurile pot fi văzute la sediul SA "VIAŢA NOUĂ" Adea. Licitaţia va avea loc în data de **27.11.2002** la ora **12.00** la sediul SA "VIAŢA NOUĂ" Adea. Taxa de participare la licitaţie, nerambursabilă, este de 100.000 lei/participant. Caietul de sarcini pentru sediul administrativ este în valoare de 500.000 lei. Garanţia pentru înscrierea la licitaţie este de 10% din valoarea de pornire a fiecărui bun. Înscrierile achitarea taxei şi a garanţiei de participare la licitaţie, precum şi a caietului de sarcini se pot face înainte de începerea licitaţiei, până cel târziu ora 10.00. Relaţii la SA "VIAŢA NOUĂ" Adea, dna Heveşi Ileana tel 0721/946.109 sau SC "ACTIV GROUP" SRL tel. 0257/214.440 , 0740/234.432 dl. Gherman Horaţiu.

(C.A.)

S.C. MARCOTEX COMPANY SRL

Angajează confecţionere *pentru maşini simple de cusut*

▲ uberdeck
▲ tehnolog
▲ alimentatoare lansatoare
▲ personal pentru curăţat aţe

Se oferă:
● bonuri de masă
● salarizare atractivă
● se lucrează pe un singur schimb

Informaţii la tel. 0257/250.012 sau 0740.080.878.

(1586286)

Romania Data Systems SA - filiala Arad

angajează personal pentru următorul post:

Sales & Marketing representative (cod poziţie smrAR)

Cerinţele postului:
▲ Studii superioare de specialitate
▲ Experienţă în vânzări şi activităţi de marketing
▲ Cunoaşterea temeinică a pieţei locale
▲ Putere de muncă ▲ Seriozitate
▲ Responsabilitate ▲ Cunoştinţe de limba engleză
▲ Permis de conducere

Se solicită disponibilitate imediată.

Se oferă: ■ Salarizare motivantă, în funcţie de realizări
■ Mediu de lucru dinamic

Trimiteţi CV şi scrisoare de intenţie la **angajari@rdsar.ro** sau la **fax 228.201** până vineri **22.11.2002.**

(c.b.)

U.N.T.R.R. **prin institut autorizat anunţă:**

● deschiderea cursului de coordonatori transport în data de 25.11.2002, orele 16,00, la sediul din Grădişte, str. Prunului nr. 66.

● înscrieri pentru cursul de instructori auto şi profesori de legislaţie rutieră autorizare şi reautorizare.

● înscrieri pentru cursul de consilieri şi şoferi ADR (transport mărfuri periculoase).

Informaţii şi înscrieri la telefoanele 0257/254384 şi 0721243203.

(1586285)

EXPERT SA Arad în calitate de lichidator al **SC DIM SRL Arad** vinde la licitaţia publică din data de 11.12.2002 ora 10,00 urmatoarele bunuri:

- OPELI OMEGA 2.0 16V B52 DYM (an fabricaţie 1995)	142.800.000 LEI
- DAEWOO ESPERO 1.5 GLX - B41 KIT (an fabricaţie 1995)	104.125.000 LEI
- CALCULATOR cu unitate centrală, monitor, tastatură, mouse	14.280.000 LEI
- CALCULATOR cu unitate centrală, monitor, tastatură, mouse	2.975.000 LEI
- IMPRIMANTĂ HP LASER JET 3200	23.347.800 LEI
- SCANNER SCANJET HP 7400 c	19.385.100 LEI
- IMPRIMANTĂ COLOR LASER JET 4550	89.964.000 LEI
- SISTEM AUDIO CREATIVE SPEAKERS DDT 3500	14.280.000 LEI
- TELEFAX PANASONIC KXFA 55	14.458.500 LEI
- TELEFAX PANASONIC KXFA 55	3.332.000 LEI
- COMBINĂ AUDIO SONY EP 40	4.998.000 LEI
- TELEVIZOR COLOR LG TXT 55 CM	6.664.000 LEI
- MASINĂ DE SPĂLAT INDESIT WD 125T	9.996.000 LEI
- FRIGIDER ARCTIC 240 l	6.830.600 LEI
- ASPIRATOR ARIETE 1800 W	5.247.900 LEI
- BIROU SIMPLU DIRECTORIAL	4.723.110 LEI
- SET BIROU SECRETARIAT 2 buc.	7.389.000 LEI/buc
- SCAUN CU SPĂTAR INALT PE ROTILE 2 buc.	1.178.100 LEI/buc
- SCAUN FIX 2 buc.	535.500 LEI/buc.

(C.A.)

Licitaţia se va desfăsura la sediul SC EXPERT SA din Arad, Bdul. Gral. Magheru, bl. 303, sc.B, ap.17. Informaţii cu privire la bunurile care vor fi valorificate se pot obţine la tel. 0257259740 (EXPERT SA), 0722343784 (MOŢ MARIUS) şi 0744565723 (GOANŢĂ PAVEL).

JOHN DEERE WESTFALIA

IPSO agriculture is looking for:

1. Service Engineer
- Engineer in mechanic or electronic good practice in farm machinery
- English mandatory to work every day in the field.
- Service van, tools & computer and training provided

2. Parts Manager
- Engineer good knowledge of agriculture
- English mandatory
- Skilled in computer (Word, Excel, e-mail)
- Base in our Timisoara office

Please send your CV to:
- fax: 021-490.43.91
- e-mail: simona.ciocoiu@ipso.ro

IPSO

(C.A.)

ANIVERSĂRI

„LA MULȚI ANI!" și multă sănătate pentru cea mai bună mămică și soție, **STOICA LILIANA,** din CĂPRUȚA, din partea fiilor Vlăduț și Andrei și a soțului Florin. TE IUBIM! (1586095)

MATRIMONIALE

DOMNI GERMANI, serioși, doresc CĂSĂTORIE cu doamne, domnișoare serioase, drăguțe. Venim în decembrie în România. Telefon 279251; 0723.207.324. (29153)

VÂNZĂRI APARTAMENTE O CAMERĂ

Vând garsonieră confort I, etaj I, mobilată, contorizată, satelit, telefon, în Vlaicu, lângă Piața Agroalimentară, 7.500 Euro. Telefon 228155. (29059)

Vând garsonieră confort I sporit, cameră, bucătărie, baie, hol, balcon, îmbunătățiri, str. Brezoianu, etaj III, 6.700 USD, negociabil. Telefon 0257 - 272891. (28740)

Vând garsonieră, îmbunătățită, contorizată, în Confecții, 4.000 Euro, negociabil. Telefon 515141, ziua; 272232, seara; 0745.257.666. (4226791)

VÂNZĂRI APARTAMENTE DOUĂ CAMERE

Ocazie! Vând 2 camere, Romanilor, 10.500 USD. Telefon 270856, 0766.231.477. (29061)

Vând 2 camere, Miorița, etaj I, mici îmbunătățiri, 12.500 USD. Telefon 270856, 0766.231.477. (29061)

Vând apartament 2 camere, etaj I, Miorița, 11.300 $. Telefon 0744.617.979. (29065)

Vând apartament 2 camere, în stațiunea Moneasa. Telefon 0723.479.896. (29067)

Vând apartament două camere, Podgoria, ne(mobilat). Telefon 274024 (după masa); 0744.546.579. (28989)

Ocazie! Vând 2 apartamente cu 2 camere, zonă centrală, liniștită, contorizate, ocupabile imediat. Telefon 284521; 0744.150.688. (29072)

Vând apartament 2 camere, Confecții, decomandat, modernizat, aranjat. Telefon 251944; 0723.893.483. (29082)

Vând apartament 2 camere, parter, zona Romană. Telefon 286150. (29148)

VÂNZĂRI APARTAMENTE TREI CAMERE

Vând apartament 3 camere, Legea 112, încălzire centrală gaz, central, preț convenabil. Telefon 210288; 0744.522.034. (28717)

Vând apartament, asociație, ultracentral, 3 camere, 2 băi, 2 balcoane, garaj, 50.000 USD. Telefon 270856; 253364. (29061)

Vând apartament 3 camere tip Samantha, nivel III/II, cu vedere spre Mureș. Telefon 348510. (4226775)

Vând apartament 3 camere etaj I, Vlaicu, garaj, contorizat, preț negociabil la vedere. Sunați după ora 8 seara. Telefon 289451. (29098)

VÂNZĂRI APARTAMENTE PATRU CAMERE

Vând apartament 4 camere, etaj I, cu 3 balcoane închise, zona UTA. Telefon 286705, 0724.786.967. (28760)

Vând apartament 4 camere, semidecomandat, parchetat, contorizat, balcon închis (fără alte îmbunătățiri), C. A. Vlaicu, bloc X40, etaj I, ocupabil imediat, preț informativ 12.000 Euro. Telefon 234747 sau 0744.563.370. (29057)

Vând apartament 4 camere + garaj, ultracentral, 45.000 $. Telefon 278009. (28168)

VÂNZĂRI CASE

Vând vilă - Vlaicu. Telefon 0745.634.885; 276553. (28369)

Vând casă în Grădiște, 3 camere + dependințe. Telefon 212681, după ora 20. (29176)

Vând casă, Micălaca, str. Lipovei nr. 77. Telefon 0722.226.403. (28714)

Vând casă 4 camere, Pârneava, 43.500 USD, negociabil. Telefon 0257 - 251471. (28772)

Vând casă 2 camere + 1 anexă, teren 700 mp, front 13 m, toate utilitățile, Micălaca, str. Constanța nr. 8, cu ieșire la str. Junilor, preț 25.000 USD, fix. Telefon 0722.588.642, seara. (4226757)

Doriți casă cu 6 camere, zonă centrală - Zimandul Nou? Merită văzută! Telefon 0721.041.494. (4226762)

Vând casă cu etaj, str. Dorobanților nr. 15. Telefon 211409. (28914)

Vând casă cu etaj, Chișineu Criș, str. Bicazului. Telefon 520528, 0744.293.599. (28939)

Vând casă cu 4 camere + grădină 2.800 mp. Telefon 286050. (29030)

Vând 1/2 casă, solidă, 4 camere, garaj, Boul Roșu, Legea 112. Telefon 283632. (28867)

Vând vilă tip Duplex, 500 mp, termopan, piscină, încălzire proprie, zonă centrală. Telefon 0745.347.177. (28235)

Vând vilă S+P+1, localitatea Vladimirescu, str. Libertății 25. Telefon 228215. (27864)

Vând casă și grădină, localitatea Bonțești. Telefon 316469. (29095)

Vând casă 3 camere, bucătărie, grădină și anexe. Telefon 0740.862.046. (29093)

Vând casă Curtici, 3 camere, bucătărie, 2 băi. Telefon 349808. (29101)

Vând casă, Zimand Cuz, 3 camere, hol, bucătărie, baie + anexe, 2 camere, garaj, grădină mare, apă, gaz, preț negociabil, 15.000 Euro. Telefon 0724.473.584. (29149)

VÂNZĂRI SPAȚII

Vând (închiriez) HALĂ, ideal PRODUCȚIE, zonă ușor accesibilă. Telefon 0766.467.246. (29163)

VÂNZĂRI TERENURI

Vând 5.000 mp, teren intravilan, Aradul Nou, posibilități gaz, apă, agent termic, curent. Telefon 0722.355.963. (28703)

Vând 10 ha pădure esență tare, vârsta exploatării, zona Văsoaia. Telefon 286705, 0724.786.967. (28760)

Vând loc de casă, la deal, în Cuvin, 0,20 ha, posibilități apă și curent. Telefon 461072. (1586097)

Vând urgent teren în Subcetate, 12.000 mp. Telefon 0723.046.263. (29034)

VÂNZĂRI AUTO

Vând OPEL OMEGA T.D., 1995, full extrase, înmatriculat, preț 8.700 Euro, negociabil. Telefon 0722.292.611. (28870)

Vând (schimb, dezmembrez), Dacia 1300, Oltcit, înmatriculate, CIV, numere noi. Telefon 286211. (29131)

Vând ANVELOPE ARO, Jeep - 500.000; autoturisme 13, 14 - 300.000; 15, 16 - 400.000 și camioane. Telefon 259339, 563027; 0744.706.321. (28502)

Vând Dacia Papuc 2 locuri, anul 2002, carosat, 4.500 Euro, negociabil. Telefon 0724.786.981; 0724.786.967; 263615, 286705. (28760)

Vând tractor 445 DT cu cabină, stare perfectă de funcționare, preț 3.300 Euro, negociabil. Telefon 0722.298.298; 287340, orele 8-16. (28772)

Vând Datsun Bluebird, persoană fizică, CIV, 1982, stare bună, 800 $, negociabil. Telefon 289994; 0740.116.188. (4226751)

Vând Dacia 1410 TLX Break, albă, 1998 noiembrie, 2.000 $. Telefon 0744.552.086. (28860)

Vând camion Volvo 8 tone. Telefon 259088, 0723.352.966. (28904)

Vând camionetă MAN 7,5 t, an 1997, înmatriculată, avariată, preț 10.000 Euro, negociabil. Telefon 0744.568.885. (28564)

Vând Dacia 480 $, numere noi, negociabil. Telefon 0766.741.323. (29008)

Vând Dacia Nova GTI, fabricat 1999, închidere centralizată, instalație audio, 2.700 Euro, negociabil. Telefon 0723.350.344. (29016)

Vând Opel Vectra Diesel, vișiniu metalizat, an 1991, alarmă, închidere centralizată, preț 4.200 Euro, negociabil. Telefon 0744.649.076. (29029)

Vând Fiat Coupe, an 2000, negru, climă, jenți, airbag. Telefon 0744.855.473. (29046)

Vând Volkswagen Passat Variant, 1,9 TDi, an 1995, ABS, airbag, carte service, 7.800 $. Telefon 287007, 0744.232.068. (29038)

Vând Opel Corsa, fabricat 1996, motor 1.400, benzină FP, 2 uși, PF, o problemă la caroserie, 3.500 Euro, negociabil. Telefon 0257-285305, 0740.243.490. (29037)

Vând Dacia 1410 - 1998, 1304 - 1997, 1307 - 2000, 1304 - 1998; Mercedes 207 persoană fizică, Oltcit - 93 bej metal. Telefon 0744.391.896. (29053)

Vând Dacia 1310, din 1977, CIV, numere noi, stare bună de funcționare, preț 600 $. Telefon 0740.793.296. (3142483)

Vând Volkswagen Transporter Diesel. Telefon 251944; 0723.893.483. (29082)

Vând Dacia 1310, an 1984, VT, 430 Euro. Telefon 0745.880.830. (29109)

Vând Dacia 1310, 1990, noiembrie, 1.150 USD, negociabil. Telefon 074 [illegible]93.821. (29120)

Vând Dacia 1410, 1999, stare ireproșabilă, 28.750 km, 2.750 Euro, negociabil. Telefon 0257 - 266353; 264857. (29127)

Vând la preț convenabil, combină siloz E-280, semănătoare SPC 4, cultivator CPU-4, toate în stare bună de funcționare. Telefon 0745.505.192. (29137)

Vând Ford Transit, 1990, caroserie transport animale 4 to, piese caroserie Mercedes 207. Telefon 381768, 0745.825.455. (29120)

Vând tractor U 650, stare perfectă funcționare. Șepreuș 582, telefon 532590. (29172)

AGROMEC CHIȘLACA vinde tractor U650, funcționabil, plug, utilaje agricole, în fiecare joi, ora 10. (29150)

Vând urgent, negociabil, microbus marfă Mercedes 100 MB, diesel, an 1991, PF. Telefon 0744.435.828. (29178)

VÂNZĂRI ELECTRO

Vindem CASE de MARCAT, CÂNTARE ELECTRONICE, CONSUMABILE. Telefon 272727. (27891)

Vindem cheș și în rate (second hand) MAȘINI de SPĂLAT, TV COLOR, FRIGIDERE, COMBINE, LĂZI, VITRINE FRIGORIFICE, CONGELATOARE, ASPIRATOARE, VIDEO, Calea Radnei nr. 225. Telefon 0257-259339, 563027; 0744.706.321. (28502)

Vând foarte ieftin, garanție, TELEVIZOARE COLOR, MAȘINI AUTOMATE, COMBINE, CONGELATOARE, LĂZI, VITRINĂ frigorifică. Telefon 274600. (28618)

Vând TV COLOR și MAȘINI de SPĂLAT. Telefon 251392. (29048)

Vând CONGELATOR sertare 3-8, LADĂ frigorifică, COMBINĂ frigorifică, FRIGIDER , made GERMANIA. Telefon 274118. (28512)

Vând mașină SPĂLAT VASE și PAHARE digitală pentru RESTAURANTE, mașină automată BOCH pentru rufe, uzură 5%. Telefon 289667. (28512)

Vând televizor color PHILIPS 37-68, amplificator 2x300 W și BOXE, video PROFESIONAL, lang PLAY CD-SONY MP3 DECK caset profesional, combină muzicală SONY cu telecomandă, BOXE orchestră, CD auto, radio casetofon auto, amplificator. Telefon 274118. (28512)

Vând calculator Pentium 133 MHz, 32 MB RAM, HDD 1,2 GB, monitor color. Telefon 0721.587.371. (28995)

Vând CONGELATOR sertare, COMBINĂ FRIG, TV COLOR, MAȘINĂ SPĂLAT AUTOMATĂ, VIDEORECORDER, ieftin și cu garanție. Telefon 275277. (29113)

VÂNZĂRI DIVERSE

Vând CĂȚEI ROTWAILER 10 săptămâni, deosebiți, preț rezonabil. Micălaca, Calea Lipovei, nr. 262. (29118)

Vând GARAJ ULTRACENTRAL, zidit, C.F. Telefon 0744.784.443. (28787)

Vând ROLETE LEMN, ROLETE PLASTIC import, JALUZELE. Telefon 0259/478503; 0745.594.415. (28815)

Vând 2 cai, localitatea Șofronea, nr. 337. Telefon 416281, 0745.488.053. (29135)

Vând PLASĂ GARD ZINCATĂ, 25.000 lei/kg, COTURI și BURLANE FUM, 35.000 lei/buc, str. VRABIEI 4. Telefon 289997. (28454)

Vând 3 mașini de cusut industriale. Telefon 0740.115.107. (28337)

Vând dormitor, canapea, mobilă de bucătărie. Telefon 338151; 0740.115.107. (28337)

Vând 4 bucăți căței Dog German Arlechin, 6 săptămâni, vaccinați, deparazitați, 50 Euro, negociabil. Telefon 210181, 0745.162.513, 0745.023.641. (28825)

Vindem ROLETE PLASTIC import, ROLETE LEMN, garanție. Telefon 0259/134807; 0745.827.725. (28937)

Vând COLȚARE, CANAPELE, noi. Telefon 286069. (29002)

Vând casă marcat, boiler, Dacia Combi. Telefon 286050. (29030)

Vând EN GROS, haine second hand, de sezon, sortate și nesortate. Telefon 0744.668.346. (29063)

Vând FERMĂ ANIMALE, 26 boxe cu padoc, CASĂ LOCUIT și ANEXE, TEREN 500 mp. Telefon 0722.344.785; 250202. (28741)

Vând baloți fân, convenabil. Telefon 0744.633.584. (28704)

Vând PARCHET FAG, PERVAZURI (fag, stejar), PALUX. Telefon 235271, 0744.555.338. (4226714)

Vând BOLȚARI 300x250x200, 8.200 lei, mc - 500.000. Telefon 0257 - 281491, 0722.381.750. (28589)

Vând detectoare radar Cobra, ultima generație. Telefon 0740.333.120. (28880)

Vând mașini brodat industriale. Telefon 0723.575.050. (28880)

Vând plug 3 capete și fân lucernă. Telefon 0745.496.812. (3224645)

Vând beneficierea pct. 9, anexa 6, cod vamal. Telefon 0723.468.975. (29087)

Vând banzic debitat bușteni. Informații telefon 0744.564.927, preț negociabil. (29075)

Vând solar și aparatură fitness nouă, import, convenabil. Telefon 0744.774.506. (29097)

Vând LEMNE FOC, NISIP, BALAST, la domiciliu. Telefon 277027. (29122)

Vând ieftin mobilă Nădlac, dulap 2 uși vitrină, extensibil, masă 4 scaune, ladă lenjerie. Telefon 0744.643.618; 258884. (29132)

Vând 2 ferestre cu geam și rolete complete. Telefon 231833. (29142)

Vând vacă cu lapte. Informații telefon 531148; 0740.957.462. (4226784)

Vând CARCASĂ PORC, preț 60.000 lei/kg. Telefon 274746; 279339. (4226795)

Vând un cal și o vacă, preț negociabil. Telefon 0257/326098. (4226796)

Vând NISIP și BALAST, la domiciliul clientului. Telefon 257769. (29171)

Vând dulap cu vitrină și 2 fotolii. Telefon 286150. (29148)

CUMPĂRĂRI TERENURI, IMOBILIARE

Cumpăr teren arabil în comuna Grăniceri. Telefon 228592 sau 0744.788.111. (28694)

Cumpăr garsonieră, apartament. Telefon 256100; 0744.542.931; 279718. (29076)

CUMPĂRĂRI AUTO

Cumpăr Dacia între anii 1985-1995, numai cu CIV și numere noi, ofer între 10-17 milioane. Telefon 0723.955.814. (29025)

Cumpăr FORD-FIESTA 1,6 lt, 2 uși, înmatriculat, avariat. Telefon 274118; 0740.821.339. (28512)

CUMPĂRĂRI DIVERSE

Cumpăr PORUMB BOABE și ȘTIULEȚI. Telefon 0744.784.568; 274833. (28731)

Cumpăr oi. Telefon 0744.477.085; 0257/373567. (3224644)

Cumpăr PORUMB BOABE și ȘTIULEȚI. Achit imediat. Telefon 232943. (29096)

Cumpăr GRÂU de PANIFICAȚIE, la 20 km în jurul comunei SÂNTANA. Telefon 0740.172.327. (3142485)

LOCURI DE MUNCĂ

SC DAF ARAD SERVICE SRL, scoate la concurs postul de ECONOMIST. Cerințe: experiență în domeniu, cunoașterea programului Wizcount constituie avantaj. Informații la telefon 0257/272200. (4226734)

Angajăm OPERATOR CALCULATOR, cunoștințe WORD, EXCEL (Autocad-avantaj), disponibil program prelungit. Telefon 0722.698.865; 0744.507.211. (28928)

SOCOM „PIELARUL" Arad angajează CONFECȚIONERE FEȚE ÎNCĂLȚĂMINTE calificate și necalificate (mașiniste, la masă) și ȘTANȚĂTORI în piele. Informații telefon: 236116, biroul personal sau la sediul societății din str. Ghiba Birta nr. 16. (f.2734653)

Fabrică încălțăminte angajează FUNCȚIONAR ECONOMIC. Condiții obligatorii: cunoștințe operare calculator și limba italiană. Telefon 272240. (4226768)

SC CUTROM SRL cu sediul în zona Liberă Curtici, caută SECRETARĂ cu cunoștințe de limba italiană și engleză. Pentru relații, telefon 0722.800.402. (29017)

SC angajează BĂIEȚI și FETE. Oferim: calificare, carte de muncă, salar 4.950.000, program flexibil. Telefon 276817, 0721.243.204, 0740.043.773. (29031)

Angajăm OPERATORI JOCURI și BARMAN-OSPĂTAR. Informații telefon 0723.202.865, 214778. (29056)

SOCIETATE COMERCIALĂ angajează VÂNZĂTOARE experiență magazin alimentar. Telefon 281349, dimineața. (28909)

Firma ALTEX, renumită pe piața produselor ELECTRONICE și ELECTROCASNICE, își desfășoară activitatea cu un deosebit succes printr-o rețea de 55 magazine la nivel național. Datorită ritmului accelerat de dezvoltare, dorim să angajăm PERSONAL VÂNZĂRI - MAGAZIN ALTEX. RESPONSABILITĂȚI: promovarea imaginii firmei pe plan local; prezentarea și comercializarea produselor electronice și electrocasnice. CONDIȚII: absolvent studii medii/superioare; cunoștințe de operare PC; disponibilitate maximă de lucru. SE OFERĂ: beneficiați de siguranța ce o oferă lucrul în cadrul unei firme mari; posibilități de perfecționare a carierei; recompensarea în funcție de performanțe. Persoanele interesate sunt rugate să trimită un CV și o scrisoare de intenție la numărul de fax 0233/230817 sau prin E-mail la personal@altex.ro. Informații suplimentare se pot obține la telefon 0233/210671. (f. 2734589)

BLAISE-DAS SRL, oferă servicii de SELECȚIE și PLASARE forță de muncă. Selecționăm INGINERI pentru vânzări. Relații la telefon 251932; 306077. (28862)

CONTRACT muncă: ITALIA femei, bărbați, fără comision, seriozitate. Telefon 0745.868.892. (29075)

Angajăm GESTIONAR pentru magazin haine-sport. Condiții: garanție materială. Telefon 0744.313.801. (29078)

(Continuare în pagina 14) ☛

(Urmare din pagina 13)

Angajăm PERSONAL pentru COVRIGĂRIE (modelatoare și cocători); personal pentru PATISERIE cu sau fără experiență. Telefon 0740.025.459. (29078)

Angajăm VÂNZĂTORI AMBULANȚI pentru perioada sărbătorilor. Telefon 0740.025.459. (29078)

Firmă ITALIANĂ, din CURTICI, prelucrarea lemnului, angajează TREI BĂRBAȚI (ȘEFI SECȚIE), experiență, maxim 35 ani. Salariu atractiv, decontare transport. C.V., fax 465501. (29079)

Caut ASOCIAT firmă profitabilă. Telefon 0744.628.179. (29080)

SC TRANSCONDOR SA, angajează SPĂLĂTORI AUTO și MECANICI pentru întreținere camioane. Cererile și C.V.-urile se vor depune la sediul firmei din Calea A.Vlaicu bl. N1-3, ap. 1, în CV lăsați un număr de telefon, la care puteți fi contactați. (4226777)

Angajăm BARMANĂ. Telefon 289060. (29100)

Restaurant TAVERNA ROMANĂ angajează OSPĂTAR(E). Bd. Revoluției, nr. 73. (29104)

Angajăm VÂNZĂTOARE zona Micălaca 300. Telefon 0722.211.782. (29102)

Angajez BRUTARI, Bujac, str. Petru Maior, nr. 1/8. (29106)

Angajăm VÂNZĂTOARE PÂINE pentru Piața Mihai Viteazul. Informații telefon 0744.607.088. (29126)

Club MACAO angajăm OSPĂTARE. Telefon 251383; 0723.631.021. (29128)

Angajăm BARMANĂ. Relații la telefon 275081 sau 0722.627.220. (4226787)

Angajăm VÂNZĂTOARE pentru alimentara non-stop, în ALFA. Str. Condurașilor 52A. (29166)

Societate comercială angajează AGENT COMERCIAL. Telefon 0766.664.226. (29146)

„FIESTA PREZIDENT" angajează FETE și BĂIEȚI, 18-25 ani, cu aptitudini de DANSATORI pentru spectacole și televiziune; condiții deosebite, salar atractiv. Telefon 0722.812.039. (29151)

PRESTĂRI SERVICII

SC SILDOR PROD SRL. Reparații: FRIGORIFICE casnice și comerciale. VINDE: VITRINE FRIGORIFICE NOI. Telefon 0257 - 349121, 0257 - 270622, 0722.630.442. (c)

Executăm urgent TÂMPLĂRIE DIN ALUMINIU, GEAM TERMOPAN. „APEL QUALITY", telefon 274466. (28935)

CADRU DIDACTIC, meditez ENGLEZA, orice nivel, 2 elevi în grupă. Telefon 261333; 0723.403.669. (4226296)

Execut: FAIANȚĂRI, ZUGRĂVELI, la prețuri foarte mici. Telefon 0740.347.497. (29099)

Executăm CONSTRUCȚII, ZIDĂRIE, TENCUIELI, ZUGRĂVELI, FAIANȚĂRI, preț avantajos. Telefon 0724.473.584. (29149)

Firmă de construcții execut lucrări de ZUGRĂVELI, GRESIERI, FAIANȚĂRI, ACOPERIȘURI. Telefon 0721.638.236. (29161)

Execut INSTALAȚII ELECTRICE, ÎNCĂLZIRE, SANITARE (contorizări), gaz, diverse. Telefon 514859. (4226298)

DIVERSE

OFER VALUTĂ ÎMPRUMUT în condiții avantajoase. Telefon 0745.826.236, 0721.536.027. (29064)

Mii de mulțumiri din partea doamnei Delia din Arad pentru binecunoscuta,
AURELIA ARDELEANCA,
cea mai mare specialistă în GHICIT, cu adevărat TĂMĂDUITOARE, care m-a ajutat în toate AFACERILE MELE. Am reușit, sunt fericită. Sunați cu încredere! Telefon 0723.924.535. (29088)

Simona, din Oradea, doresc mulțumiri doamnei,
VALERIA ZENA,
mi-a DEZLEGAT CUNUNIA. Sunați: 0257-279568; 0744.288.220. (29045)

Anonim, din Vladimirescu, ajunsesem deja la o vârstă înaintată pentru că am fost legat de două femei, să nu mă căsătoresc, dar citind de doamna
ELVIRA,
prin REVISTA PARANORMAL cu lucrarea cu MAGIA ALBĂ, m-a lecuit și sunt fericit. Sunați la telefon 0722.911.918. (28947)

Cea mai autentică TĂMĂDUITOARE
VALENTINA,
desface FARMECE, CUNUNII, scoate ARGINTUL VIU, vindecă epilepsia, IMPOTENȚA, ajută în AFACERI. Telefon 0721.564.457; str. Imașului bloc 1, etaj I, ap. 6. (29214)

Pierdut PISICĂ BIRMANEZĂ, zona Vlaicu, bloc Z28, sub tratament. Ofer RECOMPENSĂ. Telefon 289873. (4226793)

CITAȚII

Se citează pârâții REGACZI PAVEL și DARCĂU ELENA, cu domiciliul necunoscut, la Judecătoria Arad, dosar nr. 5036/2002, pentru termenul din 9.12.2002, sala 147, ora 8, în contradictoriu cu reclamanții GOGLEAZĂ TRAIAN și GOGLEAZĂ FLOARE, având ca obiect acțiune în constatare. (29147)

TURISM

NOU!!! AMAD TOURISTIK efectuează transport persoane GERMANIA și AUSTRIA. Pe liniile directe ITALIA, FRANȚA, SPANIA, PORTUGALIA la prețul biletelor de călătorie dus-întors reduceri de 35%. Rezervări str. Cloșca, nr. 2. Telefon 254453; 0788.324.988. (c.)

Pletl

Asigură zilnic transport de persoane în GERMANIA pe ruta: Passau - Regensburg - Nürnberg - Würzburg - Aschaffenburg - Frankfurt - Giéssen - Siegen - Köln - Düsseldorf - Essen - Dortmund - Deggendorf - Landshut - Mühldorf - Augsburg - Ulm - Heilbronn - Stuttgart - Pforzeim - Karfsruhe - Heidelberg - Mannheim. Călătorii în autocare noi, moderne, însoțitoare de bord, două bagaje gratuite, o masă caldă în UNGARIA. Cu plecare din KARLSRUHE: SPANIA, FRANȚA, PORTUGALIA. Intermediem asigurări medicale. Informații și înscrieri, la AGENȚIILE PLETL din: ARAD, telefon 057/252291; LIPOVA - 057/561377; 563011. (c.)

ÎNCHIRIERI

Ofer închiriere apartament ultracentral, 3 camere, gaz, garaj. Telefon 280600. (28913)

Ofer spre închiriere apartament 3 camere central, mobilat, toate condițiile, încălzire proprie (eventual birouri firmă). Telefon 0257 - 251894; 0740.114.233.

Închiriez (ofer) una cameră în Vlaicu. Telefon 0744.866.491. (29175)

Închiriez (ofer) 85 mp SPAȚIU COMERCIAL sau birouri, str. Eminescu, nr. 30. Telefon 281375. (28957)

Dau în chirie apartament în vilă, etaj I, 200 Euro, lângă Liceul Pedagogic. Telefon 284574. (29091)

Închiriez apartament 3 (trei) camere, A. Vlaicu. Telefon 0745.494.385. (4226769)

Ofer spre închiriere apartament 1 cameră, ultracentral, renovat, mobilat și contorizat total, 120 USD/lună. Telefon 0722.281.023. (29086)

Primesc elevă în gazdă, central. Telefon 251810. (29103)

Ofer spre închiriere apartament zona 0, termen lung. Telefon 258381. (29111)

Ofer spre închiriere garaj central. Telefon 234445. (29121)

Dau în chirie garsonieră mobilată Micălaca. Telefon 276533, 260375 după ora 16. (29143)

Ofer pentru închiriere apartament cu 4 camere, zona Vlaicu. Telefon 289821, mobil 0722.349.301. (4226783)

Închiriez apartament cu 2 camere, zona Vlaicu (Dinamo). Informații telefon 229169, de la ora 12-21. (4226786)

PIERDERI

Pierdut autorizație comercializare, seria B0064910, nr. 1445102-04 pentru Cooperativa de Consum Brazii, Snack Bar Gurahonț, eliberată de DFS Arad. O declar nulă. (4222873)

Cooperativa Consum BATA, pierdut certificat de înmatriculare, eliberat de Camera de Comerț Arad, sub nr. J02/180/1993. Îl declar nul. (1586098)

Pierdut certificat înmatriculare pe numele Mihuț Petru AF F02/214, seria A, nr. 119774, eliberat la 27 septembrie 1995, de către Registrul Comerțului Arad. Îl declar nul. (29116)

Pierdut carnet de student eliberat de Facultatea de Educație Fizică și Sport din cadrul Universității „Vasile Goldiș", pe numele Muntean Silviu. Îl declar nul. (29123)

Pierdut Diplomă bacalaureat eliberat de Liceul T. Vladimirescu Slatina Olt, nr. 389609 din 31.08.1965, pe numele Manea Nicolae. O declar nulă. (29130)

Pierdut legitimație călătorie, eliberată de SC CTP SA, pe numele Popa Petru Alin. O declar nulă. (4226782)

Pierdut legitimație de serviciu, eliberată de SOCOM Pielarul și carnet de asigurat, eliberat de CNAS, pe numele Urdaș Maria. Le declar nule. (4226789)

Pierdut carnet de asigurat, eliberat de CNAS, pe numele Olariu Nicoleta. Îl declar nul. (4226790)

Pierdut certificat medical, eliberat de Circa 15 cu nr. 7924, seria 1135469, pe numele Mihoc Alexandru. Îl declar nul. (4226792)

✝ DECESE ✝

Cu sufletele îndurerate, ne luăm rămas bun de la cel ce ne-a fost tată, bunic, socru
CĂLIN
IACOB,
în vîrstă de 62 de ani, plecat prematur dintre noi. Amintirea lui va rămâne mereu în sufletele noastre. Înmormântarea va avea loc azi, ora 13, de la Capela Cimitirului Pomenirea. Familiile CĂLIN și BOBAR, îndoliate.

Zdrobiți de durere, anunțăm decesul celui mai iubit soț și tată,
BUJOR
MARGEA,
în vîrstă de numai 53 ani. Înmormântarea va avea loc azi, 20.11.2002, în satul TĂLAGIU. Soția și fiii îndoliați.

Cu adânc regret anunțăm trecerea în neființă a celui care ne-a fost tată și socru,
CALOTĂ
TUDOR.
Înmormântarea va avea loc azi, 20 noiembrie 2002, ora 14, la Cimitirul Micalaca. Familia îndoliată Buzgău Lorena și Cristi.

Cu durere în suflet vă anunț moartea mamei mele,
SOFIA
MARȘIEU.
Înmormântarea va avea loc la Cimitirul Eternitatea, azi, 20 noiembrie, ora 14, de la Capelă. Familia îndoliată.

✝ SERVICII FUNERARE ✝

IN MEMORIAM "KUKI"
Servicii Funerare Complete
Str. M Eminescu Nr.4
ÎN CURTE
Tel:211.929 - 0723.343.964
Magazin deschis la orice oră
OFERĂ:
SICRIE 10 modele de la 600.000 - 2.800.000
SICRIE LUX 6 modele de la 3.600.000-10.500.000
SICRIE import 70.000.000 lei
Mânere. șuruburi accesorii
LENJERIE 7 modele de la 350.000 - 1.400.000
GRATUIT ! ! ! !
Transportul sicriului la domiciliu
ÎMBĂLSĂMATUL
Plata în Rate ! ! !
Transport Intern și Internațional

RO STYL COMPANY
SERVICII FUNERARE COMPLETE
PRODUCĂTOR SICRIE
ARAD, STR. M. EMINESCU 22, TELEFON 214.422
Magazin deschis și noaptea
OFERIM
• SICRIE 10 MODELE DE LA 800.000 LA 3.600.000
• SICRIE LUX 4 MODELE DE LA 4.500.000 LA 20.000.000
• LENJERIE DECES 6 MODELE DE LA 300.000 la 2.000.000
• CRUCE, LUMÂNĂRI, PROSOAPE, BATISTE, MÂNERE și ȘURUBURI SICRIU
OFERTĂ SICRIU FAG CRUCE RESPETE 1.500.000
APELÂND LA SERVICII: ÎMBRĂCAT, FORMOLIZAT ȘI TRANSPORT BENEFICIAȚI DE 15% REDUCERE
LA SICRIU ȘI TRANSPORTUL LA DOMICILIU GRATUIT
▼ PLATA ȘI DUPĂ ÎNCASAREA AJUTORULUI DE ÎNMORMÂNTARE.
PĂREREA DVS. CONTEAZĂ!
TELEFON 094.690.121

✝ CONDOLEANȚE ✝

Profund îndurerați suntem alături de colega noastră BORTEȘ ANCA în marea durere pricinuită de dispariția fulgerătoare a tatălui și transmitem sincere condoleanțe familiei îndoliate. Dumnezeu să-l odihnească în pace! Colectivul clasei a-XII-a B de la Grupul Școlar Industrie Alimentară Arad, împreună cu d-na dirigintă.

Suntem alături de ANDREEA și PAUL în momentele grele ale despărțirii de mama lor
CORNELIA
TUȚU
un om de o mare sensibilitate și noblețe sufletească. Familia STIGER. (29107)

Te-ai dus, dar vei rămâne veșnic prezent în sufletele noastre, așa cum ai fost mereu
FLORINUȚ,
dragă. Unchiul Paul, mătușa Rodica și verișoarele Mihaela și Codruța Ioja. (29117)

Sincere condoleanțe familiei SCRIDON, la decesul soțului
SCRIDON
IOSIF.
Colectivul SC MONA UNIC SRL Arad. (29129)

Îndurerați, suntem alături de fostul nostru coleg și prieten, PAUL TUȚU, la durerea pricinuită de pierderea mamei sale dragi. Foștii colegi ai clasei a XII-a D, a Colegiului Național „Moise Nicoară" Arad, promoția 2002, împreună cu doamna dirigintă, profesor Maria Haș. Sincere condoleanțe. (29135)

Regretăm nespus, pierderea bunului nostru vecin și președinte al Asociației de Proprietari,
CĂLIN IACOB.
Locatarii blocului 17, Praporgescu. (29134)

Familia Ghiță și Lucia Bold regretă dispariția prematură a prietenului
COSTEL BORTEȘ.
O lacrimă și o floare. (29157)

Cu adâncă durere suntem alături de familia celui care a fost
CALOTĂ TUDOR.
Dumnezeu să îl odihnească. Familia Vasile Lasc. (29156)

Cu sufletele îndurerate ne luăm rămas bun de la tine, prieten drag,
IOJA FLORIN,
dispărut dintre noi în urma unui tragic accident rutier. Suntem alături de familia greu încercată și transmitem sincere condoleanțe. Tatiana și Călin Tripa. (4226794)

Sincere condoleanțe familiei greu încercate prin pierderea celui care a fost
IOJA FLORIN,
plecat prea timpuriu dintre noi. Gianni Laiti și Lucia Lupaș. (4226794)

Cu lacrimi în ochi și durere în suflet, ne luăm rămas bun de la prietena noastră dragă,
CORNELIA TUȚU.
Suntem alături de ANDREEA, PAUL și ANGHEL. Familia CODREANU. (29177)

✝ COMEMORĂRI ✝

Au trecut 17 ani de la decesul celui care a fost
BULZAN
NICOLAE.
Pios omagiu, din partea soției și familiei. (29033)

Azi, se împlinește un an lung și greu de la stingerea din viață a singurului meu copil,
DORIN
MICULIȚĂ,
la numai 40 de ani. Dorul, lacrimile nesecate și tristețea, mă vor însoți tot restul zilelor mele. Parastasul în BÂRZAVA. Mama. (28910)

Azi, 20 noiembrie, iubitul nostru soț și tată ar fi împlinit 77 de ani. Pios omagiu și duioasă amintire pentru cel care a fost
ing. BUGARIU
GHEORGHE
din Micălaca Veche. Dumnezeu să-l odihnească în pace! Soția și fiul. (4226295)

Azi, pe mormântul tău
SILVIU - DORU
BOIȚIU,
vor arde 8 lumânări și vor curge lacrimi în amintirea ta. Te regretă toată viața familia ta dragă. (29160)

Din 1 Septembrie la Auto Technic, începând de la **8530 euro**, preț CIP, motoare benzină: 1.3L/70CP, 1.4L/80CP, 1.6L/100CP, motorină: 1.4 TDCi/68CP. Garanție 3 ani fără limită de kilometri. 0257.34.88.94.

Calea A. Vlaicu 121-125

designed for living
engineered to last

Ford

(2734634)

HOTEL PARC MONEASA**

lansează programul **post Revelion 2003**

Informații tel. 212.339

4 zile

2-5 ianuarie 2003 **1.990.000 lei**

4.01.2003 Program Revelion, tombolă, surprize

REVELION 2003

RESTAURANT	Telefon
INTERNAȚIONAL	257.145
ORIZONT	218.850
ZORI DE ZI	212.339
COMPLEX ALIMENTAȚIE (fosta cantină) MONEASA	212.339

(c.b.)

Tămăduitoarea

Margareta

◗ *De unde aveți harul de a vindeca oamenii?*

– Am moștenit harul de la mătușa mea, cunoscuta Mama Omida. De la vârsta de 11 ani mi-am dat seama că dețin puteri deosebite și că pot ajuta oamenii suferinzi.

◗ *Ce boli puteți vindeca?*

– Vindec alcoolismul, impotența, epilepsia, gelozia, împreunez familiile dezbinate, aduc spor în casă și în afaceri, dezleg cununii, împreunez pe cei ce se iubesc, aduc liniștea trupească și sufletească. Sunt multe persoane care vin la mine să-i ajut, dar precizez că îi pot ajuta doar pe aceia ce au probleme care îmi stă în putere să le rezolv. Unele boli cum ar fi cancer, SIDA, diabet etc. nu le pot vindeca. Pe acești bolnavi îi îndrum către doctor.

Tămăduitoarea **Margareta** *este acum în Arad la cererea celor care au nevoie de ajutorul ei. Această doamnă ce posedă Harul Sfânt al magiei albe a participat la numeroase congrese în țară și străinătate. De curând a sosit de la Ierusalim cu cele mai puternice leacuri.*

◗ *Ce folosiți în vindecarea oamenilor?*

– Eu lucrez doar cu magie albă și folosesc descântece știute doar de mine, buruieni de leac foarte vechi, lucruri sfinte. Îmi dau seama de necazul omului de la prima venire la mine, și îi spun ce trebuie să facă. Dacă cineva a intervenit în destinul lui și l-a stricat îl pot ajuta dezlegând acel rău. Dar dacă Dumnezeu i-a dat să trăiască așa îndrum omul spre biserică.

◗ *Unde pot să vă caute arădenii?*

– Oamenii pot apela cu încredere la mine, la telefon 0723-925.449 sau 0257-368.624. Fiecare caz e tratat cu confidențialitate.

A consemnat,
A. G.

(1586280)

Tata economisește cu dobândă!

Tati mi-a spus că are niște prieteni buni și înțelepți la bancă și ei l-au învățat cel mai bine cum să strângă bani. Atunci tati a dus economiile noastre la bancă și le-a lăsat acolo în siguranță, ca să se înmulțească pentru noi. Și mi-a spus că din ele poate să ia oricând o parte dacă ne trebuie, și asta fără să piardă din ceva foarte important care se cheamă dobândă! Și eu când o să fiu mare tot la banca lui tati o să-mi duc economiile, că e mare și puternică și e peste tot.

Sună la 0800 802 02 02 ca să afli mai multe despre ACCES PLUS, contul tău de economii de la Raiffeisen Bank.

(2734519)

Raiffeisen BANK
Banca ta de încredere.

0800 802 02 02
luni-vineri: 8:00-20:00; sâmbătă: 9:00-15:00
Număr apelabil gratuit, fără prefix, din întreaga țară, de la posturi telefonice fixe

S.C. SATLINE S.R.L. TELEFON 251.461, 0744/507.211 SHOW ROOM ARAD, Piata Mihai Viteazul - BL. M7 - PARTER

TÂMPLĂRIE DIN ALUMINIU ŞI P.V.C.

S.C. LIPOMIN S.A. tel/fax 0257-563.093

oferă spre vânzare APĂ MINERALĂ NATURALĂ, marca LIPOVA

carbogazoasă şi plată, la sticlă de 1 litru, PET 0,5 l, 1,5 l, 2l

prin punctele de vânzare (desfacere a apei minerale LIPOVA):

1. Arad - Str. I.R. Şirianu nr. 15, persoană de contact: Marcu Jorjeta,	tel. 281.162
2. Arad - Str. Fragilor nr. 6, persoană de contact: Ţigan Gheorghe,	tel. 289.073
3. Arad, str. N. Titulescu bl. 334, ap.19, persoana de contact: Sops Lucreţia,	tel. 0745.500.946
4. Arad - Str. Griviţei nr. 22, persoană de contact: Henegar Aurelia,	tel. 251.170
5. Arad - Str. P. Sporturilor nr.10, bl. 25, ap.39, persoană de contact: Cândea Bujor,	tel. 231.370
6. Arad - Str. Ciocârliei nr. 9, persoană de contact: Bulz Maria,	tel. 286.139
7. Arad - Str. Caransebeş nr. 26, persoană de contact: Roman Maria,	tel. 288.647 sau 288.009
8. Arad - Str. Arinului nr. 36, persoană de contact: Engler Ţiţa,	tel. 287.028
9. Arad - Distribuitor AF Andreea, persoană de contact: Stoica Claudiu,	Bd. Mărăşeşti nr. 33 tel. 232.090,0744.158.620
10. Arad-Distribuitor S.C. Olimp S.R.L, persoană de contact: Meteş Olimp,	Str. Cocorilor nr. 5, bl. B, tel.349.443 sau 0722.423.399
11.9. Arad - Distribuitor S.C. Eliezer S.R.L., persoană de contact: Chereş Cornel,	Str. O. Goga nr. 16+18, tel. 256.352 (2734256)

S.C. ELMAS APIFLOR S.R.L. COMERCIALIZEAZĂ

MATERIALE PENTRU INSTALATII ELECTRICE

- CONDUCTORI SI CABLURI: FY, MYF, CYY, CYABY, MYYM, COAXIALE MCCG, SUDURA din STOC si la COMANDA (24ore)
- TUB PVC RIGID SI FLEXIBIL, CUTII PTR. TABLOURI
- PRIZE, INTRERUPATOARE, COTURI, DOZE ETC.

OFERTĂ SPECIALĂ la produsele TRACON până la 21.11.2002 PARATRĂSNETE Proiectare gratuită

- PRELUNGITOARE CU CONTACT DE PROTECTIE: 3p 1,5m - 32026lei(0,96$), 3p 3 m - 44708lei(1,34$), 4p 1,5m - 49040lei(1,47$), 4p 3m - 54044lei(1,62$), 4p 5m - 65386lei (1,96$), 5p 3m - 64719lei(1,84$)
- SIGURANTE AUTOMATE: monopolare(1P)-51708 lei(1,55$), faza nul(P+N)- 78063lei(2,34$), bipolare(2P) -103750lei(3,11$), tripolare(3P) -155458lei(4,66$)
- CONTACTORI, RELEE, LIMITATORI, ETC

(2734357)

Str. TÎRGOVIŞTEI nr.3 Tel/Fax: 0257/256.026 (Între Ca-a Albă şi bl. 15-Str. Miron Costin) 0722.938.376

ORAR zilnic 8-17 Sâmbătă 8-13

Direcţia Generală a Finanţelor Publice a Judeţului Arad

În atenţia agenţilor economici

Ministerul Finanţelor Publice a elaborat cartea intitulată

„Reglementări contabile pentru agenţii economici"

ediţia a II-a

„CARTEA VERDE" care conţine

toate reglementările contabile aduse la zi cu aplicabilitate pentru toate societăţile comerciale de la 01.01.2003.

Cei interesaţi pot achiziţiona această carte începând cu data de 20.11.2002 de la sediul DGFP a judeţului Arad, B-dul Revoluţiei nr. 79 (subsol) între orele 9-13.

Preţul unui exemplar este de 300.000 lei. (2734674)

TÂMPLĂRIE PVC cu GEAM TERMOPAN CALITATE GERMANĂ GEALAN Fenster-Systeme

ARAD, STR. CAIUS IACOB BL.R FOSTUL Mag. CAMINUL (lângă BANC POST) Convingeţi-vă! Cel mai bun! Cel mai ieftin! În rate!

TELEFOANE 0257-233.950 0722-528.185

Ştii carte?

Dacă spui „DA" şi POŢI DOVEDI ASTA, te mai întrebăm ceva:

VREI SĂ CÂŞTIGI MULŢI BANI?

Dacă spui „Da", îţi lăsăm o provocare:

Alătură-te echipei noastre de VÂNZĂRI DIRECTE!

Scrie-ne cu mâna ta o scrisoare de intenţie şi un CV, anexează-le o copie după B.I./C.I., pune-le pe toate într-un plic şi - chiar astăzi - adu-le personal sau trimite-le prin poştă la:

EURO STIL Complex Podgoria, B-dul Iuliu Maniu, 2900 Arad, AR/RO

Menţionaţi pe plic: ato.M A M /cod. F V z D

Pentru informaţii, sunaţi acum la telefon: 0744 - 337.382 (2734609)

S.C. Compania de Transport Public S.A. cu sediul în Arad, Calea Victoriei nr. 35 B - 37, telefon: 230.995, 230.912.

Organizează curs de calificare în meseria de vatman

Condiţii:

- absolvenţi de liceu sau şcoală profesională cu calificare în meseria de lăcătuş sau electrician
- domiciliul stabil în municipiul Arad
- stagiul militar satisfăcut
- fără desfaceri disciplinare în carnetul de muncă
- vârsta minimă: 22 ani, maximă: 45 ani.

Cei interesaţi se vor prezenta la sediul S.C. C.T.P. S.A. - Serviciul Resurse Umane, până la data de 13.12.2002, având asupra lor următoarele acte: - buletin de identitate
- livret militar
- carnet de muncă
- diploma de studii (original şi copie xerox)

Informaţii suplimentare se pot obţine la sediul societăţii - Serviciul Resurse Umane. (2734673)

MAGAZINUL FIRST BIKE

ARAD, str. REVOLUŢIEI nr. 85

Vrei să slăbeşti?
Vrei să nu te îngraşi?
Vrei o sănătate de fier?
Vrei să-ţi păstrezi silueta?

ACUM AI OCAZIA

OFERTĂ DE DAI PE SPATE !!!

APARATE FITNESS

O gamă imensă îţi punem la dispoziţie pentru satisfacerea dorinţelor tale

(2734592)

LA PREŢURI INCREDIBIL DE MICI

NU UITA- Tot aici este şi lumea bicicletelor tip Mountain Bike, marca "FIRST BIKE"

S.C. TEXTIL S.A. ARAD

str. Patria nr. 14

ANGAJEAZĂ

Jurişti cu experienţă (Drept Comercial)

Cei interesaţi sunt rugaţi să se prezinte la sediul firmei, str. Patria nr. 14 Arad, cu un curriculum vitae. (2734660)

Abonează-te la noi în perioada 15 noi. - 31 dec., pe lângă preţurile excepţionale primeşti cadou un telefon fix Easyphone

TELEFOANE PROMOŢIONALE
Motorola T190 - 40 $
Siemens A 50 - 53 $
Alcatel OT 311 - 58 $
Nokia 3310 - 68 $
preţuri fără TVA

OFERTĂ CONNEX

- 6 luni cu 50 % reducere la abonament
- 50 % reducere la toate convorbirile naţionale în reţea, în primele 3 luni de contract
Oferta valabilă până la 31 decembrie
* Pentru abonamentele cu minute incluse (Connex 100, Connex 200, Connex 300, Connex 400 sau Connex 800)
50 % reducere la abonament în prima lună 3 luni de contract
** pentru cele 3 luni de contract şi lunile al 11-a şi a 12-a a lui 14-a

CLUB BRAVO DEALER CONNEX

str. Lucian Blaga nr. 2 (incinta magazinului Aradul), tel. 0723/372 800

(C.A.)

EXPERT SA Arad în calitate de lichidator al SC DIM SRL Arad vinde la licitaţia publică din data de 11.12.2002 ora 10,00 urmatoarele bunuri:

- OPELI OMEGA 2.0 16V B52 DYM (an fabricaţie 1995)	142.800.000 LEI
- DAEWOO ESPERO 1.5 GLX - B41 KIT (an fabricaţie 1995)	104.125.000 LEI
- CALCULATOR cu unitate centrală, monitor, tastatură, mouse	14.280.000 LEI
- CALCULATOR cu unitate centrală, monitor, tastatură, mouse	2.975.000 LEI
- IMPRIMANTĂ HP LASER JET 3200	23.347.800 LEI
- SCANNER SCANJET HP 7400 c	19.385.100 LEI
- IMPRIMANTĂ COLOR LASER JET 4550	89.964.000 LEI
- SISTEM AUDIO CREATIVE SPEAKERS DDT 3500	14.280.000 LEI
- TELEFAX PANASONIC KXFA 55	14.458.500 LEI
- TELEFAX PANASONIC KXFA 55	3.332.000 LEI
- COMBINĂ AUDIO SONY EP 40	4.998.000 LEI
- TELEVIZOR COLOR LG TXT 55 CM	6.664.000 LEI
- MASINĂ DE SPĂLAT INDESIT WD 125T	9.996.000 LEI
- FRIGIDER ARCTIC 240 l	6.830.600 LEI
- ASPIRATOR ARIETE 1800 W	5.247.900 LEI
- BIROU SIMPLU DIRECTORIAL	4.723.110 LEI
- SET BIROU SECRETARIAT 2 buc.	7.389.000 LEI/buc
- SCAUN CU SPĂTAR INALT PE ROTILE 2 buc.	1.178.100 LEI/buc
- SCAUN FIX 2 buc.	535.500 LEI/buc.

(C.A.)

Licitaţia se va desfăsura la sediul SC EXPERT SA din Arad, Bdul. Gral. Magheru, bl. 303, sc.B, ap.17. Informaţii cu privire la bunurile care vor fi valorificate se pot obţine la tel. 0257259740 (EXPERT SA), 0722343784 (MOŢ MARIUS) şi 0744565723 (GOANŢĂ PAVEL).

S.C. BRODERY SRL ARAD str. Patria nr. 14

ANGAJEAZĂ
- Şef secţie brodat
- Ingineri textilişti cu (fără) experienţă în brodat
- Mecanici maşini de brodat ZSK

Cei interesaţi sunt rugaţi să se prezinte la sediul firmei, str. Patria nr. 14 Arad, cu un curriculum vitae. (2734661)

podele laminate de la 159.000 lei/mp* preţ fără TVA

casa ta arată altfel !

PROGES

str. Dorobanţi 55, telefon 0257/282.021; 0745.482.344 (c.581)

PODELE LAMINATE

MATROS 2000 de la 149.000 lei/mp preţ fără TVA

LAMBRIURI MDF şi PVC

la preţuri fără concurenţă

Tel.: 0257 / 349 888 , 0722 / 253 222

Arad, C. A. Vlaicu nr. 28-32

(înainte de stadionul Uta-fosta şcoală de şoferi)

BANCA "TRANSILVANIA" S.A.
SUCURSALA ARAD,
Str. Unirii nr. 5-7,
Tel. 057/283.122
Campania
VISA BUSINESS
FRANCO
de comisioane

ADEVĂRUL

Cotidian independent Arad

Anul XIV, nr. 3768

Joi, 21 noiembrie 2002 • 16 pagini • 5000 lei • e-mail: adevarul@arad.ro; adv.pub@arad.ro

BRAT Publicație auditată în semestrul II 2000 — Tiraj mediu zilnic vândut: 33.205

WEST BANK S.A.
ARAD, B-dul Revoluției nr. 88
TELEFON: 284.888; FAX: 285.202
WESTERN UNION TRANSFER DE BANI ®
Cel mai rapid mod de a primi bani din toată lumea

CÂTEVA ORE

Summitul de la Praga este un prag psihologic pentru români. Poporul vlăguit nu atât de foame, cât de așteptare și de deznădejde merită o infuzie de optimism. Vom intra în NATO și apoi preț de câteva ore, cam patru și jumătate, cât intenționează să stea Bush la București, îmbătați de succes va uita de întreținere, lefuri mici, sărăcie și boală. Pe americani i-am așteptat vreme de aproape 60 de ani. În '97, la Madrid, am obținut o vagă promisiune dar am rămas în afara salonului. „Rămâneți în cursă, viitorul este al vostru!" ne consola Bill Clinton. Acum președintele Bush ne asigură că „România este vârful de lance al NATO spre Est" și spune că așteaptă cu nerăbdare să ajungă la București pentru un „eveniment magic". Pentru români NATO a ajuns un fel de obsesie. Așa se explică faptul că în toate sondajele opțiunea pro-NATO a avut un suport popular semnificativ, prea puțin erodat în timp. Ca atare nici un partid și nici un guvern nu și-a permis să o ignore. Între timp alianța nord-atlantică, după 53 de ani de război rece, s-a transformat radical. Rusia are acum un statut special în cadrul ei. Iar aceasta este considerată mai mult o „anticameră a Occidentului" unde candidații caută beneficii economice și politice. Aproape că nici nu mai contează acum dacă actualul Guvern ori Bin Laden au jucat un rol mai important în decizia Americii de a susține o „extindere viguroasă" a NATO cât timp garanția de securitate de care se bucură membrii ei se va întinde și asupra noastră. Principiul mușchetarilor „toți pentru unul și unul pentru toți" ne va include și pe noi. Fără România, singura țară est-europeană care contează cât de cât din punct de vedere militar, extinderea NATO ar fi fost o glumă. Cu toate problemele ei, ea poate furniza securitate, nu este doar o consumatoare de securitate.

DORU SAVA

(Continuare în pagina 5)

ADERAREA LA NATO: ASTĂZI, ZIUA CEA MARE

Pagina 4

OVIDIU MARIAN acuză: „VICEPRIMARUL EMANOIL VOICU A SEMNAT UN ALT CONTRACT CU PARKTRONICUL"

• Țărăniștii vor acționa în instanță Primăria Aradului

Pagina 5

Pagina 9

În ultimele 24 de ore, PESTE 800 DE PERSOANE - ÎNTOARSE DE LA GRANIȚĂ

Pagina 8

NICU ALIFANTIS SE PREGĂTEȘTE DE ANIVERSAREA A 30 DE ANI DE SCENĂ

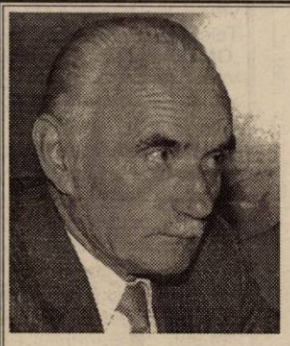

Președintele Asociației pentru Protecția Consumatorilor, Iuliu Hajas, arată cu degetul societatea de termoficare

ARTERM SFIDEAZĂ LEGEA!

Pagina 6

Pagina 7

PROIECTUL CASAROM - PRAF ÎN OCHII ARĂDENILOR

✷ În locul caselor promise, deocamdată doar gustul amar al unui vis frumos. ✷ Până la sfârșitul acestui an ar fi trebuit să apară primele 60 de case, însă abia se ridică prima, dar și aceea pe post de mostră. ✷ Termenele sunt depășite, însă nimeni nu suflă un cuvânt

La inaugurare, promisiunile au fost mari

VIA Canada
Firmă de Avocați din Toronto Canada vă asistă pentru
Emigrare
Proiect S.A.,
Bd. Decebal nr. 2-4, cam. 124
Tel. 214.678

ABONEAZĂ-TE la ADEVĂRUL
Pentru luna decembrie prețul abonamentului este de 60.000 lei
Se pot face abonamente și pe următoarele trei sau șase luni
Abonații pot câștiga lunar 10 premii de fidelitate în valoare de un milion de lei fiecare.
La sfârșitul anului, abonatilor le vor fi oferite premii speciale în valoare de zeci de milioane de lei.
Citește ADEVĂRUL cotidianul care îți oferă, cu promptitudine cele mai interesante și utile informații

PARBRIZE
Geamuri laterale și lunete
pentru
Autoturisme
Autocamioane
Autocare
Tractoare
Tripon&Tripon Impex
Arad, Androvița 30
Tel. 247.844 Tel/Fax 274.46

S.C. Mobel-Resco
Mobilier la comandă
◆ Bucătării, Biblioteci
◆ Dormitoare
◆ Cameră tineret
◆ Mobilier birou
◆ Mobilier comercial
Str. V. Goldiș 4
- tel. 0721-990727
. 0257 - 280379

ÎNCHIRIEZ SPAȚII PRODUCȚIE
500 m², 1000 m² , 1500 m² – cu toate utilitățile
TELEFOANE 272.812, 0721.269.706

Calendar

◆ Astăzi, Soarele răsare la ora 7 și 8 minute și apune la ora 16 și 52 de minute.

◆ Au trecut 323 de zile din acest an. Au mai rămas 42 de zile până în anul 2003.

◆ **Praznicul zilei: Biserica ortodoxă:** Intrarea în Biserică a Maicii Domnului; **Biserica greco-catolică:** Intrarea în Biserică a Maicii Domnului.

A venit barza!

La Arad: Brad Nicholas Cristian, **Ocoș** Alexandra, **Oproiu** Tabita Tatiana, **Novak** Daniela, **Baliţa** Gabriel Andrei, **Criste** Iulia Magda.

La Chișineu-Criș: Memezan Alexandru.

La Ineu: Hanţ Ioana Anamaria.

CINEMATOGRAFE

Dacia: Dl. Deeds - Moștenire fără voie (SUA) 10; 12; 14; 16; 18; 20

Mureșul: Totul despre băieți (Anglia) 10; 12; 14; 16; 18

Arta: Intenții ucigașe (SUA) 16; 18; 20

Sala Mică: Spirit - Armăsarul Vestului sălbatic (Franța) 15,30

E. T. Extraterestrul (SUA) 18,30

Au plecat dintre noi!

✝ Covaci Cornelia (1930); Balaj Florica (1929); Marsieu Sofia (1936); Calotă Tudor (1954); Matyas Attila Laurențiu (2002).

PREȚUL AURULUI

BANCA NAȚIONALĂ. **Pentru gramul de aur de 24 K:** prețul cu ridicata - 344.162 lei, iar prețul de achiziție - 309.740 lei. Prețuri înregistrate ieri.

PIAȚA NEAGRĂ. Aur 14 K: cumpărare - 180.00 lei/g, vânzare - 210.000 lei/g. **Aur 18 K**: cumpărare - 250.000 lei/g, vânzare - 340.000 lei/g.

HOROSCOP

Joi, 21 noiembrie 2002

Berbec (21.03-20.04). V-ați apucat să terminați câteva planuri din trecut. Le veți duce la bun sfârșit, mai ales că vi se va oferi o ocazie fericită de a vă schimba domiciliul sau locul de muncă.

Taur (21.04-20.05). Partenerul nu este de acord cu proiectele pe care vreți să le elaborați, dar îl veți convinge.

Gemeni (21.05-20.06). O veste din partea unei rude îndepărtate vă va face să priviți lucrurile cu mai mult optimism.

Rac (21.06.-22.07). Tânjiți după un loc al dvs. unde vă veți simți mai bine decât acum, acolo unde sunteți.

Leu (23.07-22.08). Se prevăd câteva conflicte minore în aceste zile, dar nu cu partenerul, ci cu rudele sau la serviciu.

Fecioara (23.08-22.09). Ar fi cazul să mai lăsați de la dvs., căci de la un timp ați devenit o persoană foarte irascibilă.

Balanța (23.09-22.10). Concentrați-vă asupra lucrurilor cu adevărat importante.

Scorpion (23.10-21.11). Veți avea o mare cumpănă în viață, iar de aceasta vor depinde multe lucruri de acum încolo.

Săgetător (22.11-21.12). Bugetul va crește simțitor, iar cu prietenii vă veți distra cum nu ați mai făcut-o de mult timp.

Capricorn (22.12-19.01). Nu este cazul să vă luați după bârfe. Mai bine ați face „săpături", pentru a vedea dacă ceea ce vi se spune este adevărat.

Vărsător (20.01-20.02). Din cauza certurilor de familie veți avea repercusiuni și în plan financiar și în cel al sănătății.

Pești (21.02-20.03). În urma unui eveniment important, bugetul familial va crește considerabil.

„Adevărul" vă ascultă

La telefonul dimineții, 280944, între orele 9,00-12,00

● **Chei pierdute.** D-na Dragalina Pucea din Arad, strada Gheorghe Doja nr. 194, ne-a contactat la redacție pentru a apela la simțul civic al arădenilor: „Undeva în zona străzii Șaguna-Biserica Sârbească am pierdut patru chei. Cheile erau legate și aveau un breloc albastru - un deschizător de sticle - pe care scria ACOB." Cei care găsesc aceste chei sunt rugați să le aducă la redacția ziarului nostru, pentru a fi returnate păgubitei.

Redactor de serviciu, R. M.

La telefonul după-amiezii, 280003, între orele 15,00-18,00

D-l Ioan Luca ne întreabă cine va suporta plata împrumuturilor contractate de către Primăria Arad, împreună cu dobânzile aferente.

Răspunsul este foarte simplu: contribuabilul arădean, plătitor de taxe și impozite. În ceea ce privește pretenția d-lui Luca de a i se răspunde la întrebările legate de necesitatea contractării împrumuturilor, putem să-i dăm un singur răspuns: aveți dreptul să vă adresați Executivului Primăriei.

Redactor de serviciu, T. S.

GABRIEL DOROBANȚU, LA ARAD

Mâine, la Hotel President va avea loc emisiunea TV cu public „Viva la Fiesta". Invitatul spectacolului ce va fi transmis în direct la RCS va fi solistul Gabriel Dorobanțu. El va susține un recital și după încheierea emisiunii. Realizatorul emisiunii, Florin Mariș, spune că săptămânal va avea câte un artist cunoscut la nivel național. Sufletul acestor acțiuni, patronul hotelului, Nicu Blaga, ne-a dezvăluit că a înregistrat deja multe solicitări pentru spectacol.

METEO

Vremea se menține caldă pentru această perioadă. Cerul va fi temporar noros și izolat vor cădea ploi ce trecător vor avea și caracter de aversă. Vântul va sufla slab până la moderat din nord-vest. Temperaturi maxime: 15 la 18° C. Temperaturi minime: 6 la 9° C.

Concert de muzică americană

Filarmonica de Stat Arad prezintă astăzi, 21 noiembrie orele 19,00, în sala Palatului Cultural un Concert extraordinar de muzică americană. Dirijor: VALENTIN RADU (SUA)

În program: Robert W. Smith - Rites of Tamburo, Jack Bullock - Shenandoah, Robert W. Smith - The Grèat Locomotive Chase, Ar. Robert W. Smith - Two Christmas Carols (Away in a Manger, Angels from the Realms of Glory), Robert W. Smith - The Divine Comedy (Trilogy) Inferno, Ascension, Paradiso, Henry Mancini - The Pink Panther, John Williams - Olympic Fanfare, John Williams - Summon the Heroes, Duke Ellington - Potpuriu orchestral Don't Get Around Much Anymore/ Do Nothin' Till You Hear From Me / Sophisticated Lady/ It Don't Mean A Thing (If You Ain't Got That Swing), George Gershwin - Un american la Paris.

Spectacol folcloric

Casa de Cultură a Municipiului Arad anunță iubitorii de folclor că azi, 21 noiembrie, ora 20,00, are loc spectacolul „Seară folclorică românească", susținut de ansamblul folcloric „Zărandul", la restaurantul Hotelului Aradul. Vor cânta cunoscuții interpreți: Ștefan Muntenaș, Adriana Conta, Adriana Peștean, Valentina Florincaș și Vasile Gavriluț. Spectacolul va fi televizat de RCS.

Cenaclu literar

Azi, 21 noiembrie, ora 17,00, în Sala Mare a Casei de Cultură a Muncipiului din str. Gheorghe Lazăr nr. 1 va avea loc obișnuitul cenaclu al Uniunii Scriitorilor din România - filiala Arad. Vor citi poezie Constantin Butunoi și proză Horia Ștefan Simion.

S.C. „Adevărul" SRL nu-și asumă responsabilitatea pentru conținutul articolelor publicate, aceasta revenind în exclusivitate autorilor.

Agenția de Turism **Revelion 2003**

MONTANA TOUR B-dul V.Milea nr.51

Rezervări tel.270.191 0744.669.414

TUNISIA 382 $

THAILANDA 870 EU

THAILANDA 5.01-19.01.2003 949 EU

Vernisaj

Mâine, 22.XI.2002, orele 17, în holul Artexim Grup (str. Unirii) va avea loc vernisajul expoziției artistei Elena Boțan. Expoziția va cuprinde felicitări deosebite, unicat, pentru sărbătorile de Crăciun și Anul Nou, miniaturi- peisagistică (peste 200 lucrări). Va prezenta prof. Dan Lăzărescu.

UTILITARE

PIEȚE, TÂRGURI

Astăzi, este zi de piață agroalimentară la Curtici, Sebiș, Bata, Cermei, Zădăreni, Ghioroc, Săvârșin, Secusigiu, Sântana, Târnova, Zăbrani, Zerind. Tot astăzi au loc târguri săptămânale la Curtici, Sebiș, Cermei, Săvârșin, Secusigiu, Zerind.

Mâine, vineri, se desfășoară târguri săptămânale la Ineu, Șepreuș, Șimand.

FARMACII DE SERVICIU

■ Farmacia **REMEDIUM** Arad, B-dul Revoluției nr. 52-54. Program luni-vineri: 7,30-20,00, sâmbătă 8,00-14,00. Telefon 233195; ■ Farmacia **TEAHAFARM**, B-dul Revoluției nr. 65. Program: luni-vineri 8-21, sâmbătă 9-13. Telefon 254.587; ■ Farmacia „**OMNIAFARM**", Calea Aurel Vlaicu, Bl. Z28, cu program zilnic de la orele 8,00-22,00. Telefon 271724; ■ Farmacia **SENSI BLU, ARAD I** B-dul Revoluției nr. 43. Program non-stop, inclusiv sâmbătă și duminică. Telefon 254.527; ■ Farmacia **SENSI BLU ARAD II** B-dul Revoluției nr. 93. Program zilnic 8-22 - inclusiv sâmbăta și duminica. Telefon 214.955; ■ Farmacia **ELPIS PHARM, Micălaca**, zona Piața Soarelui, str. Voinicilor colț cu str. Păsunii, Bl. 193, sc. A, parter. Program: luni-vineri 8-20, sâmbătă 8,30-14. Telefon 259.619; ■ Farmacia **LIBRO PHARMA non stop** Calea Aurel Vlaicu 60-68 (lângă stadionul (UTA) telefon 212.992. ■ Farmacia **LARIFARM,** Calea Aurel Vlaicu, la parterul blocului Z 24 are program de lucru zilnic, între orele 7,00 - 23,00, telefon 246622.

URGENȚE STOMATOLOGICE

Cabinetul de pe str. Crișan (în spate la Gionelli) are program non-stop. Telefon: 253794. Cabinetul din B-dul Revoluției nr. 62, ap. 6, asigură urgențe între orele 9,00-19,00. Telefon: 256.665.

Și Cabinetul Stomatologic din Calea Victoriei nr. 7 A asigură zilnic urgențe, inclusiv sâmbăta, între orele 10-15. Telefon 095.565.622.

SANITAR -VETERINARE

Dispensarul veterinar din Aradu Nou, str. Lugojului nr. 2, efectuează examen **TRICHINELOSCOPIC** la carnea de porc pentru depistarea cazurilor de **TRICHINELOZĂ**. Program: zilnic, între orele 8-18, sâmbăta și duminica de la 8 la 12. Telefon 287.298. (1586257)

ÎNTRERUPERI DE CURENT

Azi, 21 noiembrie (9-15): Șaguna, Octavian Goga, Eftimie Murgu, I. L. Caragiale, Sinaia; Tehnometalica - str. Șaguna; Bd. Decebal, Xenopol, Piața George Enescu (p); Revoluției 75-81; **(8-11):** Dunării, Codrului, General Doda, Bogdan Voievod, Alexandru cel Bun, Grădinarilor (p); **(11-15):** Calea 6 Vânători, Cedrului, Ovidiu, Crișului, Sălcuța (p).

ADMINISTRAȚIA FINANCIARĂ

Administrația Financiară a municipiului Arad: Asistență contribuabili (impozitul pe venitul global) - telefon 280633, 280733, int. 199 între orele 8,00-12,00. Informații suplimentare la www.finantearad.ro

TELEFON DE URGENȚĂ LA POLIȚIE: 955

Noul număr de centrală telefonică al I.J.P. (Inspectoratul Județean de Poliție) Arad: 207.100.

ADEVĂRUL
COTIDIAN INDEPENDENT ARAD

Editor: S.C. ADEVĂRUL Arad S.R.L.

COD FISCAL R 1681938 ● COD SICOMEX 19.604 ● CERTIFICAT J 02/1886 / 31 X 1991 ● COD SIRUES 020956601 ● ISSN 1220 - 7489

Redacția și administrația: 2900 Arad, Bd. Revoluției nr. 81. Telefoane: SECRETARIAT - 281802, fax 280655, 280625; ADMINISTRAȚIE - CONTABILITATE - 281797; MICA PUBLICITATE - 210775; MAREA PUBLICITATE - 280904; CLUBUL PRESEI - 280989.

Consiliul de administrație: președinte - **DOREL ZĂVOIANU,** telefon 281802, 280625; **vicepreședinte - MIRCEA DORGOȘAN,** telefon 281802, 280625; **membri: DOREL BARBU,** telefon 281797; **NICU COJOCARU,** telefon 280904; **MIRCEA CONTRAȘ,** telefon 280854.

Colegiul de redacție: MIRCEA CONTRAȘ (redactor-șef); **MARCEL CANCIU** (șef secție foto), telefon **281701; ALEXANDRU CHEBELEU** (șef secție sport), telefon **281701; NICU COJOCARU** (șef secție publicitate) telefon/fax: **280904; GABRIELA GROZA** (secretar general de redacție), telefon **280854**; **VASILE FILIP** (șef secție cultură-învățământ-tineret), telefon **281855; 280003; IOAN IERCAN** (șef secție politică), telefon **280943; DORU SAVA** (șef secție social-economic), telefon **281738; ȘTEFAN TABUIA** (șef secție actualități), telefon **281855; 280003; DOREL ZĂVOIANU** (președinte al Consiliului de administrație), telefon **281802, 280625.**

Difuzare - Marketing: MIRCEA ȚÂȘCĂ (șef secție)-telefon **280904**

Tiparul executat la S.C. MEDIAGRAF S.A. ARAD, str. Feleacului F.N., telefon 250902, fax 250920

„Adevărul" poate fi citit și pe Internet la adresa http://adevarul.arad.ro

Echipa de serviciu

IOAN TULEU secretar de redacție

Bianca Felea, Ioan Leac, Adela Pop, Dina Rujan, Ramona Vidulescu tehnoredactare computerizată

Sorina Ambruș, Doina Jurcă, Fira Răzman, Aurica Telcian corectură

Cursul valutar*

- VALORI ÎNREGISTRATE IERI, 20 NOIEMBRIE 2002

Denumirea valutei	BNR	BCR		BRD		Banca Transilvania		Banca Românească		Bursa neagră	
		C	V	C	V	C	V	C	V	C	V
Euro	33512	33628	34170	33340	33770	33200	33900	33166	34025	33400	33700
Dolar S.U.A.	33497	33350	33550	33300	33650	33250	33550	33330	33630	33350	33600
Forint	141	136	148	137	144	138	144	-	-	137	141

RED CHILI
Vinuri Princiare de pe Dealurile Tohani
Se apropie LUNA CADOURILOR
Vreți să gustați o picătură din Rai? Avem Rai de Murfatlar
Magazinul RED CHILI din Arad zona Podgoria (lângă Miki) vă oferă cele mai rafinate băuturi la prețuri de producător

Eveniment pentru comunitatea arădeană

DR. MARIA PUȘCHIȚA, LA A ȘASEA CARTE

Ieri, la Biblioteca Centrală Universitară „Tudor Arghezi" a Universității de Vest „Vasile Goldiș", a avut loc o lansare de carte cu un ecou impresionant în rândul studenților, al medicilor, al corpului universitar medical, al personalităților și oficialităților arădene. Prezența unei atât de numeroase și distinse audiențe la o lansare de carte s-a datorat protagonistei acestui eveniment, **prof. univ. dr. Maria Pușchiță**, specialist de necontestat, cadru academic la Facultatea de Medicină a U.V.V.G., președintă a Colegiului Medicilor, autoare de lucrări de specialitate. Popularitatea și respectul de care se bucură dr. Maria Pușchița în comunitatea arădeană izvorăsc și din calitatea sa umană, eleganța și căldura cu care abordează pacienții, acel talent foarte special de a ști să vorbească cu fiecare pe limba lui, cum au spus toți vorbitorii, printre care prefectul **Dan Ungureanu**, **prof. univ. dr. Lizica Mihuț**, rectorul Universității „Aurel Vlaicu", viceprimarul **Emanoil Voicu**, **dr. Ioan Crâsnic**, decanul Facultății de Medicină, o reprezentantă a studenților.

Cartea lansată ieri se numește **„Medicina practică - note de informare"**, a șasea carte apărută sub semnătura Mariei Pușchița, dar prima lansare pentru autoare. **Prof. univ. dr. Aurel Ardelean**, rectorul Universității de Vest „Vasile Goldiș", a subliniat, printre altele, meritul cel mai de seamă al volumului: acela de a aduce un concept nou în modul de abordare al asistenței medicale spitalicești, cizelat ca urmare a îndelungatei experiențe de medic practicant. **„Lucrarea de față reprezintă un moment de seamă în evoluția științifică a lucrărilor de specialitate în cadrul Facultății de Medicină de la Universitatea de Vest «Vasile Goldiș»."**, a precizat rectorul Aurel Ardelean. Referindu-se pe larg și cu competență la conținutul cărții, **prof. univ. dr. Francisc Schneider**, prorectorul Universității de Vest „Vasile Goldiș", consideră volumul ca **„un instrument indispensabil pentru inițierea, formarea și desăvârșirea medicilor practicieni și nu numai."**

Vorbind despre lucrarea sa, autoarea a răspuns la întrebarea „De ce această carte?" - **„Deoarece am observat că în oferta bibliografică nu există un asemenea instrument de adecvare operativă a medicului la locul său de muncă."**

CĂTĂLINA LATU

Foto: ST. MATYAS

Forja fabricii de strunguri a fost spartă

HOȚII AU FURAT SCULE DE PESTE UN MILIARD DE LEI PENTRU ... FIER VECHI!

În noaptea de sâmbătă spre duminică a săptămânii trecute autori necunoscuți au pătruns în incinta societății comerciale „ARIS" S.A. și au furat din secția „FORJĂ" scule și matrițe în valoare de 1.176.000.000 lei! „Am anunțat imediat Poliția și în scurt timp s-au prezentat la locul faptei sub-comisarul Marcel Iovan și inspectorul principal Ioan Lazea, din cadrul poliției arădene. Prin metode specifice muncii lor cei doi au descoperit chiar a doua zi autorii furtului, un grup de cinci țigani din Arad. Au descins la ei acasă și au recuperat scule furate, în valoare de circa 400 milioane de lei. O parte dintre acestea au fost găsite la o societate de colectare a fierului vechi din Siria, unde le-au vândut țiganii. Am dori să-i atenționăm pe cei care colectează fier vechi să verifice proveniența acestuia, pentru a se evita situații de genul celei amintite. Cu atât mai mult cu cât cantitatea de scule achiziționate era foarte mare; fiind clar că provin dintr-o fabrică. Ori, dacă cei din conducerea acelei firme ar fi dorit să le vândă nu ar fi apelat la intermediari ci ar fi vândut direct sculele", spune **Dorin Chiță**, administrator unic al S.C. ARIS S.A. „Aș dori pe această cale să mulțumesc polițiștilor menționați mai sus pentru operativitatea și promptitudinea cu care au răspuns la solicitarea noastră reușind să descopere autorii faptei", a adăugat Chiță.

Cercetările privind furtul din incinta fabricii de strunguri sunt în curs și vor viza probabil și firma care asigură paza în zona respectivă a întreprinderii.

FLORIN TRUȚ

Regiunea V Vest face cunoștință cu provincia Padova

Mâine, la Arad se va desfășura un seminar de promovare a provinciei Padova din Italia, în Regiunea de Dezvoltare V Vest.

În cadrul întrunirii vor fi evaluate posibilitățile de colaborare între Regiunea V Vest și provincia Padova în sectoarele de turism, camere de comerț, economie și antreprenoriat, ca urmare a târgului de turism „Viaggiandum Est", la care a participat și ministrul Dan Matei Aghaton.

S. AMBRUȘ

Și la Prăjești se fură... mobile!

Dumitru Serenec, de 31 de ani, din Sălăjeni, în data de 18 noiembrie a.c., în timp ce se afla la barul A.F. „Mădălina Sorina" din Prăjești, a sustras de la B.O. un telefon mobil, în valoare de două milioane de lei. Pentru fapta sa, Dumitru Serenec este cercetat în stare de libertate.

GĂLĂGIOS, DUPĂ GRATII

Andrei Pusztai, de 26 de ani, din Ghioroc, a fost depistat și introdus în arestul Poliției, având de executat opt luni de închisoare, pentru săvârșirea infracțiunii de ultraj contra bunelor moravuri și tulburarea ordinii și liniștii publice.

Teren arabil, vândut de două ori

Sava Mircea Brad, de 44 de ani, din Felnac, este cercetat pentru săvârșirea infracțiunii de înșelăciune, deoarece în cursul anului 2002 a vândut un teren arabil, în suprafață de 2,8 hectare, teren care a mai fost vândut anterior la încă două persoane. Pentru fapta sa, **Sava Brad** este cercetat în stare de libertate.

Atenție la protecția muncii

Recent, inspectorii Inspectoratului Teritorial de Muncă (ITM) Arad au continuat seria controalelor în ceea ce privește respectarea legislației muncii. Astfel, au fost depistate trei unități - West Grain SRL - Nădlac, Anton Industries și Auto Hoby Electroservice - care prezentau deficiențe pe linia securității și sănătății în muncă. Pentru aceste nereguli, fiecare firmă a fost sancționată cu o amendă de 10 milioane de lei.

„În perioada următoare, inspectorii de muncă nu numai că și-au propus creșterea acțiunilor de control, dar vor fi mai puțin îngăduitori cu angajatorii. Toate verificările se vor face, bineînțeles, în concordanță cu prevederile legislației în vigoare" - apreciază Liviu Crișan, inspector-șef la ITM Arad.

C. TRIF

De ieri, în fața Primăriei arădene

BRAD DE CRĂCIUN, LA 20 DE GRADE

Ieri dimineață, în fața Palatului Administrativ a fost amplasat un imens brad de Crăciun, care urmează să fie împodobit cât de curând. Spre deosebire de anii anteriori, bradul este destul de frumos. Atâta doar că, împreună cu acest brad, Primăria a achiziționat încă șase, costul total al pomilor fiind de 15 milioane de lei. Afară sunt însă 20 de grade Celsius, ca niciodată în această perioadă a anului, fapt pentru care minunații pomi de Crăciun s-ar putea ofili, până în 25 decembrie. Sigur, temperatura s-ar putea să ajungă pe „gustul" brazilor. Nici asta însă, nu justifică decizia edililor urbei de a monta și împodobi bradul de Crăciun cu exact o lună și cinci zile mai înainte de marea sărbătoare.

În perioada următoare, tot orașul va fi împodobit cu ghirlande luminoase, o parte dintre ele donate de Luxten. În total, pentru sărbătorile din acest an, Primăria a alocat 500 de milioane de lei, față de 300 de milioane cât a costat anul trecut împodobirea municipiului.

Directorul tehnic al Primăriei, dl. Sorin Bondoc a declarat că vor fi amplasate pe străzi mai multe ghirlande decât în alți ani, iar șase brazi împodobiți vor fi montați în cartierele orașului.

S. AMBRUȘ

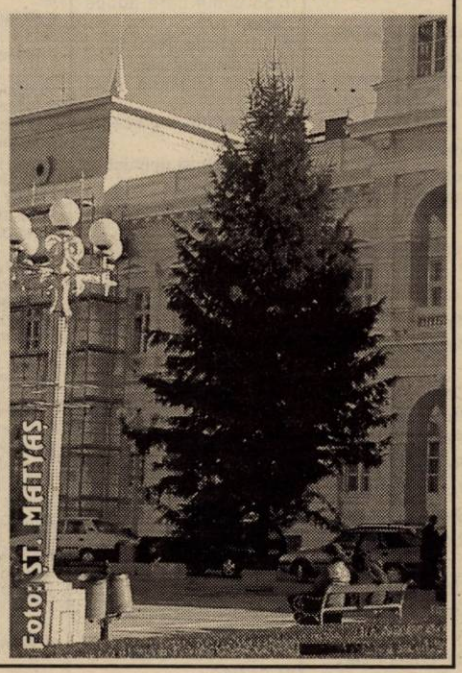
Foto: ST. MATYAS

ALCOOL, LA VOLAN

În ultimele 24 de ore, Poliția a reținut cinci certificate de înmatriculare, pentru preschimbare ori defecțiuni tehnice și două permise de conducere, din care unul pentru conducere sub influența alcoolului, respectiv lui **Ioan Brudașcă**, de 34 de ani, din Moneasa. În total, pe raza județului au fost constatate nouă infracțiuni și au fost aplicate 306 amenzi contravenționale, în valoare de 97.485.000 de lei.

De la Ciao Ciao, pe gratis

Florin Ștefan Șchioapă, de 17 ani, din Timișoara, în data de 19 noiembrie a.c. a sustras, de la magazinul „Ciao-Ciao" din Arad, două perechi de blue-jans, în valoare de 1.680.000 de lei. Prejudiciul a fost recuperat. Florin Șchioapă este cercetat în stare de libertate.

Ce faci de revelion?
Dar prietenii tăi ce fac?
Îți spunem noi! Te abonezi la CONNEX și petreci împreună cu 3 prieteni Revelionul la Continental Astoria***
ALCATEL 311 1.599.000 lei**
NOKIA 3310 1.999.000 lei**
Siemens A50 1.399.000 lei**
Motorola T190 899.000 lei**
Și în plus pentru fiecare abonament și cartelă reîncărcabilă cumpărată beneficiezi pe loc de servicile Continental Aerobic: masaj; saună;dance aerobic
OFERTA CONNEX
Promotia pentru abonamentele standard
• 6 luni cu 50% reducere la abonament (primele 3 luni de contract și lunile 7, 12 și 14)
• 3 luni cu 50% reducere la toate convorbirile naționale în rețea (Connex-Connex)
Promotia pentru abonamentele de afaceri
• 3 luni cu 50% reducere la abonament (primele 3 luni de contract)
- 2 $ bonus* pe lângă creditul inițial de 5$, pt. orice cartelă SIM reîncărcabilă Connex Go! sau Kamarad cumpărată și activată în perioada 21 octombrie - 24 noiembrie 2002.
*Valabil 30 de zile de la activare; suma neconsumată se retrage.
**Prețul include TVA și este valabil numai cu conectare, în limita stocului disponibil.
BestSound
Arad: Bd.Revoluției,nr. 79-81(la Galeria Astoria) Str. Iulian Blaga nr.13 luni - sâmbătă (10:00 - 22:00)
Ineu: Str. Republicii, nr.17
Nădlac: Str. Independenței, nr.84
Sebiș: Parcul Libertății
Ch.Criș: Str. Înfrățirii, nr.64
DEALER CONNEX
(2734266)

Membrii Autorității Teritoriale s-au „aranjat" în comisii

Membrii Autorității Teritoriale, constituite recent la Arad, au avut ieri, prima întrunire oficială, ocazie cu care s-au definitivat cele trei comisii prevăzute în lege. Autoritatea teritorială este formată din reprezentanți ai poliției județului, consilieri județeni, reprezentanți ai prefecturii și ai societății civile. Această formațiune are un rol consultativ, pe lângă instituțiile care se ocupă de siguranța cetățeanului și de asigurarea climatului de liniște.

„Întrând într-o comunicare cu cetățenii vom constata necesitățile și problemele cu care aceștia se confruntă. Autoritatea va ávea întâlniri trimestriale, iar mebrii celor trei comisii se vor întâlni lunar" a declarat Nicolae Gudiu, șeful Inspectoratului Județean de Poliție.

Membrii autorității au fost „distribuiți" în cele trei comisii. Comisia de coordonare a sistemului de urgență și pentru petiții este formată din dl. Szabo Gheorghe, consilierul județean Lucian Stana, șeful Gardienilor Publici.

Sabin Condea, patronul Gheorghe Curta și comisarul Nicolae Gudiu. Din Comisia de planificare, stabilire și evaluare a indicatorilor fac parte subprefectul Florin Remețan, consilierii județeni Mihai Duma și Gheorghe Chiper și rectoul Universității „Vasile Goldiș", Aurel Ardelean. Vicepreședintele CJA, Claudiu Cristea, comisarul Teodor Pantea, juristul Adrian Zăhoi și consilierul județean Zoltan Hoszu compun Comisia pentru probleme sociale, standarde profesionale și drepturile omului.

S. AMBRUȘ

ADERAREA LA NATO: ASTĂZI, ZIUA CEA MARE

După cîteva încercări eşuate, România, care părea un etern candidat la NATO, este pe cale să primească, la Praga, invitaţia oficială de a adera la Alianţă, un veritabil "paşaport" pentru mult dorita intrare în lumea occidentală.

Liderii NATO se întîlnesc, astăzi şi mâine, în capitala Cehiei, unde vor decide, cel mai probabil, ca România şi alte şase ţări să fie invitate să devină membre ale Alianţei. În octombrie, Congresul american a recomandat extinderea, nominalizînd şi statele ce vor fi invitate. Şi mai recent, cu cîteva zile înainte de Praga, preşedintele SUA George W. Bush a declarat că România este "vîrful de lance al NATO spre Est".

Pentru autorităţile şi opinia publică din România, o decizie favorabilă la summitul Alianţei ar veni după numeroase demersuri lipsite de succes.

Anul 1989 a fost cel în care România părea a se desprinde definitiv de Moscova şi intra în lumea occidentală, după zeci de ani de comunism. "Vin americanii!" a părut, în acele zile, un lucru posibil, dar nu a fost decît o iluzie.

Intrarea în NATO devenise treptat la Bucureşti obiectivul "numărul unu" de politică externă, dar evoluţia reformelor lăsa România pe unul dintre ultimele locuri din Europa. În schimb, cu un nou guvern instalat după alegeri, România îşi făcea mai bine lobby din postura de deţinător al preşedinţiei OSCE şi primea, după mulţi ani, un prim mare semn de bunăvoinţă - eliminarea vizelor Schengen.

11 septembrie 2001 şochează lumea, iar priorităţile SUA devin vînarea teroriştilor şi protejarea intereselor americane pe întreg globul. România îşi găseşte locul în această campanie: trupe în Afganistan, sprijin logistic pentru un posibil atac împotriva Irakului. În acelaşi timp, începe să devină o placă turnantă pentru trupele NATO angajate în diverse operaţiuni, în Balcani sau în Asia.

La cinci ani de zile de cînd i se spunea pentru prima oară "Nu" la un summit NATO, România pare a fi scăpat de complexul eternului candidat, pregătindu-se acum pentru etapele practice ale integrării. După invitaţia de la Praga urmează aprobarea candidaturii în parlamentele ţărilor membre NATO şi, ceea ce este mai important, respectarea standardelor Alianţei Nord-Atlantice.

BRD ŞI PRIMĂRIA ARAD AU SEMNAT ÎMPRUMUTUL DE 30 DE MILIARDE DE LEI

Banca Română pentru Dezvoltare (BRD) va acorda Primăriei Arad un împrumut în valoare de 30 de miliarde de lei, destinat finanţării unui proiect de reabilitare a infrastructurii rutiere din municipiu.

Contractul de împrumut a fost semnat, ieri, la Arad, de către reprezentanţii celor două instituţii, iar suma trebuie rambursată în termen de trei ani.

Municipalitatea Arad doreşte să atragă încă 60 de miliarde de lei pentru realizarea unor proiecte locale, vizînd în principal infrastructura, iar în acest sens a început negocieri cu mai multe Bănci.

Din Londra, va sosi la Timişoara

D. J. OLIVER MCGREGOR

Vineri, 22 noiembrie, Clubul Ramses din Timişoara va fi gazda unei petreceri de excepţie unde, în premieră pentru vestul ţării, va veni din Londra, capitala muzicii house, diskjockey-ul Oliver McGregor, tânăr talent al genului, de numai 21 de ani.

F.R.

COMUNICAT DE PRESĂ

Senatul Universităţii „Aurel Vlaicu" din Arad va acorda vineri, 22 noiembrie, ora 12,00, în cadrul unei festivităţi care se va desfăşura în Aula Magna „Iuliu Maniu", titlul de ***Doctor Honoris Causa*** domnului **prof. univ. dr. Gheorghe Ionescu**, marcantă personalitate a învăţământului superior economic. De asemenea, va fi acordat titlul de **Senator academic, Prea Sfinţiei Sale, Sofronie**, Episcop al românilor din Ungaria, pentru contribuţii de excepţie la dezvoltarea învăţământului teologic arădean.

Sunt invitaţi să ia parte la solemnitatea decernării înaltelor titluri academice toţi cei care vibrează alături de instituţia noastră de învăţământ superior, onorându-ne cu prezenţa acum, ca şi întotdeauna.

RECTOR,
Prof. univ. dr. LIZICA MIHUŢ

ANCHETAT PENTRU CRIMĂ

Ancheta poliţiştilor în cazul femeilor care, la începutul lunii iunie, au fost găsite carbonizate într-o maşină, a scos la iveală o crimă, principalul suspect fiind un vraci la care fuseseră femeile pentru o şedinţă de spiritism.

Poliţiştii arădeni au dezvăluit, miercuri, că suspectul este un cunoscut vraci din localitatea arădeană Lunca Teuz - Angheluş Florin (28 de ani). Potrivit informaţiilor din dosarul de anchetă finalizat recent de procurori, în noaptea de 21 spre 22 iunie, femeile l-ar fi vizitat pe vraci pentru o şedinţă de magie neagră. Una dintre femei ar fi murit, însă, în timpul hipnozei.

Cîteva ore mai tîrziu, ambele femei au fost găsite carbonizate, pe şoseaua dintre localităţile arădene Beliu şi Chişlaca.

Iniţial, poliţiştii au crezut că incendiul a fost declanşat de instalaţia electrică a maşinii, însă după găsirea mai multor indicii au ajuns la concluzia că cel puţin una dintre femei era moartă deja în momentul în care maşina a luat foc. Cele două victime sunt Ildiko Morar (44 de ani), cetăţean ungar, proprietara autoturismului care a luat foc, şi Corina Erdely (32 de ani), din Oradea, prietena sa, care ar fi murit în timpul hipnozei.

"Pe parcursul cercetărilor, bărbatul a recunoscut că le-a făcut vrăji victimelor şi în timpul acestora una dintre ele a decedat, dar susţine că nu este vinovat de crimele produse şi că nu a dat foc maşinii", a declarat procurorul criminalist George Vlai.

Poliţiştii nu au stabilit încă circumstanţele în care a murit cealaltă femeie, însă cred că aceasta a fost ucisă, iar ulterior maşina a fost incendiată pentru acoperirea urmelor.

Florin Angheluş, cunoscut în Lunca Teuz pentru practicarea magiei negre, va fi trimis în judecată pentru omor deosebit de grav şi riscă închisoarea pe viaţă.

Arestat pentru furt

Alexandru Sztrimbei, de 39 de ani, din Sighetul Marmaţiei, judeţul Maramureş, a fost depistat şi introdus în arestul Poliţiei, fiind cercetat pentru mai multe furturi comise pe raza municipiului Arad şi a comunei Felnac.

BICICLIST, ACCIDENTAT UŞOR

În data de 19 noiembrie a.c., pe strada Nicolae Bălcescu, din municipiu, **Laurenţiu Claudiu Suici,** de 24 de ani, din Cralovăţ, judeţul Timiş, în timp ce conduce un autoturism, la efectuarea virajului la stânga, în intersecţia cu strada Dragalina, a surprins şi accidentat uşor pe V.V., din Arad, care circula pe bicicletă din sens opus.

COMERCIANŢII STRADALI FĂRĂ ACTE - SANCŢIONAŢI

Mai mulţi comercianţi stradali au fost sancţionaţi de către gardienii publici în timpul unui raid efectuat pe străzile Aradului. **Susana Şamu, Dumitru Romanov, Gabriel Naliţa, Florin Romanov, Matei Mikloş, Ioan Alexandru, Dan Mariş, Anamaria Topârlean, Gabriel Balita** din Arad, **Aurica Fetea** din Fântânele, **Niculai Astolis** din Bistriţa, **Petru Chic** din Socodor, **Lucian Mocanu** din Pecica, **Gligor Burta** din Beiuş, **Sorin Lăzărescu** din Vladimirescu, **Emil Moţiu** din Socodor au fost sancţionaţi de către gardieni cu amenzi între 100 şi 150 mii lei pentru că au comercializat produse alimentare fără a avea aprobare din partea Primăriei.

N. B.

JOI, 21 NOIEMBRIE 2002

TVR 1

7,00 Jurnal
7,10 Bună dimineaţa, România!
10,25 Jurnal
12,15 Viitorul: România-NATO
14,00 Jurnalul de prânz
14,25 Avanpremieră
15,00 Concerte - Pasărea Colibri şi Proconsul
15,55 Jurnal
16,30 Viitorul: România -NATO
18,00 Concert extraordinar Phoenix
19,00 Jurnal * Meteo * Sport
20,00 Ediţie specială: Vocea Românilor
21,00 Insider - dramă, SUA, 1999
23,45 Tragerile Joker şi Loto 5/40
23,55 Jurnalul de noapte
0,25 Viitorul: România-NATO
2,10 Jurnal - rel.

TVR 2

8,00 Paradisul de lângă noi
8,30 Gata cu fumurile!
8,35 Tribul
9,00 Meserii dispărute
9,30 Minunăţiile Americii - s. rel.
10,00 Afaceri la cheie
10,25 Jurnal
12,15 Viitorul: România-NATO
14,00 Jurnalul de prânz
15,00 Concerte - Pasărea Colibri şi Proconsul
16,30 Viitorul: România-NATO
18,00 Concert extraordinar Phoenix
19,00 Preluare Jurnal Canal România 1
20,00 Vocea Românilor
21,00 Gata cu fumurile!
21,10 Locuinţă pentru doi
21,40 Misterele adevăratului Sherlock Holmes
23,15 Din costa Evei
0,15 Ştiri
0,25 Preţul succesului
0,55 Documentare - rel.

PRO TV

7,00 Teo - rel.
7,55 Omul care aduce cartea
8,00 Ştirile Pro TV - Ziarul dimineţii tale
* Ce se întâmplă, doctore?
9,05 Învaţă engleza cu Victor
9,30 Tânăr şi neliniştit - s. rel.
10,30 Profeţii despre trecut - rel.
11,30 Câştigi fără să ştii - rel.
12,00 Nume de cod: Eternity - rel.
12,55 Ştirile Pro Tv
13,00 13-14 cu Andrei Gheorghe
14,15 Criminaliştii - s.
16,00 Tânăr şi neliniştit - s.
17,00 Ştirile Pro TV
* Urmărire generală
17,45 Teo
19,00 Ştirile Pro TV
20,00 Mortal Kombat - SF, SUA, 1995
22,00 Ştirile Pro TV
22,30 La bloc
23,00 Familia Bundy - s.
23,40 .Ro
23,45 Marcă înregistrată
0,30 Zero
1,00 Ştirile Pro TV
1,15 Coasta Barbara - western, SUA, 1945

TV ACASĂ

6,00 Perla, cărările iubirii - s. rel.
6,50 Între iubire şi ură - s. rel.
7,45 Învaţă spaniola cu Victor - rel.
8,00 Doctorul casei - rel.
8,15 Poveştiri adevărate - rel.
8,45 Căsuţa poveştilor
9,15 Secretul iubirii - s. rel.
10,15 Terra nostra - s. rel.
11,15 De 3 x femeie - rel.
12,05 2 + 2 - rel.
12,15 Clona - s. rel.
13,15 Dragoste şi putere - s. rel.
13,45 Femei înşelate - s.
15,00 Prăjituri cu cântec - rel.
15,30 Betty cea urâtă - s.
16,20 Terra nostra - s.
17,20 Perla, cărările iubirii - s.
18,20 Între iubire şi ură - s.
19,20 Doctorul casei
19,30 Poveştiri adevărate
* Vremea de acasă
20,00 Secretul iubirii - s.
* Vremea de acasă
21,00 De 3 x femeie
21,50 2 + 2
22,00 Clona - s.
23,00 5' shopping - Dana Săvuică te ajută să alegi fără să alergi
23,05 Dragoste şi putere - s.
23,30 Poveştiri adevărate - rel.
0,00 Învaţă spaniola cu Victor - rel.
0,15 Betty ce urâtă - s. rel.
1,00 Muzica de acasă, muzica nopţii - rel.
2,00 De 3 x femeie - rel.

HBO

8,00 Un domn distins - comedie, 1992
9,55 Bossa Nova - comedie, Brazilia, 2000
11,30 Băiatul cu apa rece - comedie, 1998
13,00 4 zile în septembrie - dramă, 1999
14,50 Aventurile lui Elmo - comedie, 1999
16,05 Shaolin cowboy - comedie, 2000
17,50 A şasea zi - SF, 2000
20,00 Pasiune şi disperare - dramă, Canada, 2001
21,45 În voia sorţii - comedie, 1999
23,20 O lume perfectă - acţiune, 1993
1,35 Pe platourile de filmare

PRIMA TV

7,00 Prietene şi rivale - s., rel.
8,00 Zid
11,30 Filmul şi televiziunea - rel.
11,55 Clip Art
12,00 Cronica cârcotaşilor - rel.
13,30 Desene animate
13,45 Prietene şi rivale - s.
14,45 În familie - s. rel.
15,30 În căutarea dreptăţii - s.
16,30 Nemuritorul - s.
17,30 Copiii spun lucruri trăznite
18,00 Focus
19,00 M.A.S.H. - s.
19,30 Vrei să fii miliardar?
20,00 În familie - s.
20,30 Reuniunea de clasă
22,30 Focus plus
23,15 În faţa presei - talkshow
0,15 M.A.S.H. - s., rel.
0,45 În familie - s., rel.
1,12 Clip Art - rel.
1,15 În căutarea dreptăţii - s.
2,15 Focus

ANTENA 1-TV ARAD

7,00 Observator
* Sport
8,00 Cafeaua cu sare
10,00 Ştiri TVA - rel.
10,30 Emisiune în limba bulgară - rel.
11,00 Maria Emilia - s.
12,45 Misiune imposibilă - s.
13,00 Ştirile amiezii
15,00 Canal TV - rel.
16,00 Pactul de stabilitate
16,25 Publicitate, Promo
16,30 Ştiri TVA
17,00 Isabella - s.
17,50 Babilonia - emisiune prezentată de Augusta Dumitraşcu
19,00 Observator
* Sport
* Meteo
20,00 Furie dezlănţuită II - acţiune, SUA, 1993
21,57 Publicitate, Promo
22,00 Observator
22,15 Ştiri TVA
22,30 Marius Tucă Show
0,00 Dilemele vârstei - s.
0,30 Babilonia-rel.
1,45 Observator-rel.
2,45 Cafeaua cu sare - rel.
4,45 Dilemele vârstei - s.rel.
5,30 Marius Tucă Show - rel.

TV RCS

9,00 Rock on the Earth
9,30 Ştirile RCS 1 - rel.
10,10 5 minute de carte
10,15 Tradiţii şi folclor
10,30 Neon Rider - s.
11,15 Dulce ispită - s.
12,00 O oră cu Dani Dascălu
13,00 Hit Squad - divertisment
13,30 Ştirile RCS 2 - rel.
14,10 5 minute de carte
14,15 Videoclipuri
14,30 Dulce ispită - s., rel.
15,15 Videoclipuri
15,30 Joia populară
16,30 Emisiune în lb. maghiară
17,30 Ştirile RCS 1
18,10 5 minute de carte
18,15 Megabit
18,45 Videoclipuri
19,00 Film
20,30 Prim plan
21,30 Ţi-e frică de întuneric? - s.
22,00 Ştirile RCS 2
22,40 Film
24,00 Închiderea programului

B1 TV

6,45 Espresso
10,00 Philly - s.
11,00 Resurection Blvd. - s. rel.
12,00 La Strada
12,30 Ştiri
13,00 Naşul - rel.
14,30 Teleshoping
15,00 Prinţul din Bel-Air - s. rel.
15,30 Fotbal - rel.
17,00 La Strada
17,30 Prinţul din Bel-Air - s.
18,00 Report
18,15 Prinţul din Bel-Air - s.
18,45 Ştiri
19,30 Maşina adevărului. Cu Radu Moraru
21,30 Ştiri
22,00 Naşul
23,30 La Strada - rel.
0,00 Ştiri

TELE 7 ABC

7,35 Ştiri - rel.
8,05 Videoclipuri
11,00 Tentaţii - rel.
12,00 Documentar DW - rel.
13,00 Videoclipuri
14,00 Apel: Crimă - s., rel.
15,35 Videoclipuri
16,30 Strada copiilor - rel.
17,00 As Show - rel.
18,00 Jurnal european
18,30 Telejurnal
19,00 Doc. DW
19,30 Refugiul - f. SUA
21,25 Jazz
22,20 Loto. Pariu trio
22,35 Doc. DW
23,00 Telejurnal - rel.
23,30 Videoclipuri
1,00 Activ FM

În atenţia abonaţilor

Stimaţi abonaţi,

Vă informăm asupra modificărilor privind următoarele posturi din Arad:

Postul: „RAI 3" se înlocuieşte cu postul „XXL" canal C 45.

Postul: „RAI UNO" se înlocuieşte cu postul „NOVOLARI" canal C 46, ambele în pachetul extra.

În localităţile Nădlac, Curtici, Ch. Criş vor fi operate următoarele modificări:

Postul: „TVE" de pe canalul C 2 va fi înlocuit cu postul „ETNO".

Postul „RAI UNO" de pe canalul „C 4" va fi înlocuit cu postul „NOVOLARI".

Vă mulţumim.

Director, PINTEA EMILIAN

CINE A PUS COADA LA PRUNĂ?

Mai zilele trecute, liberalii se făleau că ei au descoperit întâlnirile zonale ale filialelor, dând drept exemplu întâlnirea de la Gurahonț. Mai ieri, țărăniștii le reproșau liberalilor că-și asumă paternitatea ideii întâlnirilor zonale în vreme ce ei sunt cei care au făcut epocala descoperire. Deocamdată, reproșurile s-au oprit aici, dar așteptăm cu interes ca un alt partid să-și revendice marea descoperire.

Aceste luări de poziție sunt caraghioase și infantile și dovedesc faptul că clasa politică românească încă se cantonează în zona unor demersuri superficiale, fără substanță. Ce e drept, țărăniștii au avut cea mai bună organizare a filialelor în județ și cea mai bună activitate. Celelalte partide, poate cu excepția PD, au lăsat-o mai moale cu peregrinările prin filiale și au mărit ritmul doar în timpul campaniilor de alegeri.

Problema fundamentală nu e cine a pus coada la prună, pentru că întâlniri zonale au făcut și comuniștii și, înaintea lor, au făcut astfel de întâlniri și partidele de dinainte de război. Problema fundamentală este cea a atingerii scopului propus cu ocazia acestor întâlniri. Unul dintre scopuri ar putea fi organizarea partidului în teritoriu. Dacă liderii partidului se duc undeva și înființează o filială cu oameni de doi bani, așa, ca să fie filială și să se mai tragă o linie pe răboj, activitatea de partid e nulă **ab initio**. Cu oameni de doi bani partidul nu câștigă nimic în localitatea sau în zona respectivă.

Un alt scop al vizitelor în teritoriu poate fi depistarea problemelor cu care se confruntă locuitorii dintr-o anumită zonă. Dacă aflarea problemelor nu e urmată și de rezolvarea acestor probleme, se cheamă că vizita nu și-a atins scopul, iar oamenii își pierd încrederea în partid. Nimeni nu trebuie să promită decât ceea ce poate face. Să mai ținem seama și de faptul că problemele mari ale locuitorilor le poate rezolva cel care are decizia, în speță partidul de guvernământ. Acesta poate promite mai multe. Celelalte partide vor promite mai puțin, atât cât le stă în putință să facă prin membrii care se află în postură de a lua decizii.

Prin urmare, simpla prezență scenică a liderilor într-o localitate sau alta, într-o zonă sau alta nu înseamnă nimic dacă nu există EFICIENȚA întâlnirilor. Indiferent de scopul propus. Iar acest scop trebuie să fie parte componentă a unei strategii pe care și-o propune partidul pe o anumită perioadă. Pentru asta însă ar trebui ca partidele să depășească faza amatoristică, pompieristică a activității de partid. Cine s-o facă? Oastea de strânsură a membrilor de partid care, cu puține excepții, nu cunoaște abeceul politicii? Cu rare excepții, politica la români se face după ureche și tot astfel sunt și rezultatele. Partidele, în lipsă de dispute serioase se bat pentru idei de genul cine a pus coada la prună sau cine a inventat gaura la macaroană.

În ceea ce privește problemele PNL sau a PNȚCD, acestea pot fi cel puțin două: monitorizarea partidului de guvernământ și demersurile serioase pentru crearea alternativei politice la actuala guvernare. Așteptăm cu legitim interes maturizarea partidelor politice.

I. IERCAN

OVIDIU MARIAN: „Emanoil Voicu a semnat un alt contract cu Parktronic-ul"

ȚĂRĂNIȘTII VOR ACȚIONA ÎN INSTANȚĂ PRIMĂRIA ARADULUI

Ovidiu Marian, fostul candidat țărănist la Primăria Aradului în anul 2000, ne-a contactat ieri, la redacție, primind mandat, din partea organizației pe care o reprezintă, adică PNȚCD Arad, să se adreseze presei.

Declarația sa a șocat prin faptul că se referă la unul dintre contractele pe care Primăria le-a semnat, în speță cel cu Parktronic.

„Indiferent dacă eu sau altcineva, din partea PNȚCD, va candida și va ieși primar al municipiului Arad, principalul obiectiv pe care îl vom avea va fi rezilierea contractului cu Parktronic. Am consultat avocații pe care-i are filiala noastră și există temei legal pentru a face așa ceva. Mai mult, ținem să vă precizăm că vom acționa în instanță Primăria, mai precis pe Emanoil Voicu, cel care a semnat contractul dintre CLM și Parktronic. Răspunzător nu este Consiliul Local Municipal deoarece între ceea ce au hotărât consilierii, în sensul de votare, și ceea ce a semnat Emanoil Voicu, există diferențe. Deci, vreau să vă spun că, contractul semnat de Voicu cu Parktronic-ul nu este exact același cu cel pe care l-am aprobat noi consilierii", a spus Ovidiu Marian.

ALIN OLTEANU

La Sânicolaul Mic

ORGANIZAȚIE DE CARTIER PNL

La solicitarea unui comitet de inițiativă, mai mulți membri ai Biroului Permanent Teritorial al PNL s-au întâlnit cu un grup de persoane din Sânicolaul Mic, care și-au exprimat dorința de a înființa o organizație de cartier. La întâlnire au fost prezenți vicepreședinții Ștefan Tabuia, Gavril Popescu, Mihai Calimente și Valentin Paul Neamț, Cristian Stragea - președinte al organizației municipale și Tiberiu Novac, membru al Biroului Municipal.

Comitetul de inițiativă a fost însărcinat cu organizarea Adunării Generale de constituire și alegeri.

T. S.

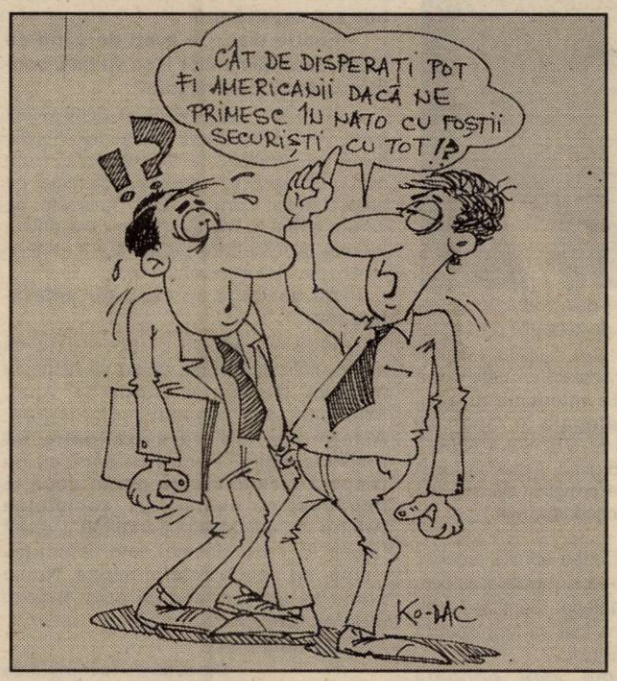

PUNR Arad pregătește Consiliul Național

IOAN MOȘ ARE PROPUNERI PENTRU SIMPLIFICAREA ADMINISTRAȚIEI LOCALE

Peuneriștii arădeni se pregătesc de plecare la Consiliul Național a partidului, care va avea loc la Brașov, în 30 noiembrie. Șase persoane, printre care și Ioan Moș, președintele filialei, vor reprezenta Aradul și vor ridica probleme „concrete și ușor de digerat". În conferința de presă susținută ieri la sediul formațiunii, Ioan Moș a declarat că, alături de colegii săi participanți, vor propune ca PUNR să facă demersuri pentru a îndupleca Guvernul („cel care a promis, dar nu se ține de cuvânt") să simplifice administrațiile locale, astfel încât sumele provenite de la buget să poată fi împărțite mult mai bine. **„În cazul nostru, al arădenilor, ar fi foarte bine ca din cele șapte societăți aflate în subordinea Primăriei, să se reducă numărul lor pentru a se ajunge doar la două-trei"** a declarat liderul PUNR Arad.

Tot ca o propunere a peuneriștilor arădeni, se va solicita preoților ortodocși să țină și slujbe educative în biserici, la fel ca și în cazul altor culte, pentru că - susțin reprezentanții formațiunii conduse de generalul Chelaru - **„numai așa, printre altele, vom putea să-i facem pe copii să nu mai folosească un limbaj foarte urât"**.

Nu numai cele de mai sus reprezintă problemele aflate în vizorul PUNR. Ioan Moș și ai săi au cerut „organizației-partid UDMR" să ceară, la rândul ei, viceprimarului Levente Bognar să se autosuspende din funcție până la rezolvarea situației imobilului din Piața Avram Iancu. **„Nu suntem de acord cu manifestări asemeni celei din fața postului RCS, dar și udemeriștii trebuie să dovedească că sunt dispuși să dialogheze"** au precizat liderii PUNR Arad. Tot UDMR-ului i se cere să rezolve cumva și situația imobilului în care se află, imobil revendicat.

Nu în ultimul rând, cei mai tineri dintre peuneriști s-au întrunit la Târgu Mureș, acolo unde a avut loc Conferința Națională, în urma căreia au fost alese structurile de conducere. Aradul a fost reprezentat de doi tineri dar, din păcate, nici unul dintre aceștia n-a reușit să convingă și să fie ales într-o funcție importantă a organizației.

ALIN OLTEANU

PESEDIȘTII VOR AȘTEPTA DECIZIA NATO ÎN FAȚA PALATULUI ADMINISTRATIV

La solicitarea conducerii centrale a partidului, PSD Arad va trimite, sâmbătă, la București, o delegație care să participe la manifestația organizată cu prilejul vizitei președintelui american George Bush.

Liderul organizației municipale, Coloman Edeleni ne-a declarat ieri că, cel mai probabil, din partea PSD Arad vor participa un număr de 45 de delegați, adică un autocar plin, deoarece sunt destui doritori care să fie prezenți acolo unde se va face istoria. „Iar faptul că președintele nostru, domnul Dorel Popa, va face parte din prezidul aflat alături de președintele Bush, cu siguranță că spune totul", a adăugat liderul municipal al PSD Arad.

În același timp, în această seară, filiala arădeană a partidului de guvernământ, are aprobată o cerere prin care solicită organizarea unui miting dedicat summit-ului NATO de la Praga, „la sfârșitul căruia se va bea șampanie".

ALIN OLTEANU

Politica la țară

„SUNTEM GENERAȚIA DE SACRIFICIU"

-Cum comentați politica actualului partid de guvernământ?

-Actualul curs al politicii merge binișor. Trebuie menținut acest curs și totodată stoparea inflației.

-Cum?

- Salariile să fie mai mari și să fie raportate la cheltuielile pe care la avem.

-Ați fost la vot în 2000?

-Da.

-Cu cine ați votat?

-Cu PRM.

-Sunteți membru de partid?

-Nu sunt în nici un partid. Opțiunea mea a fost atunci PRM.

-La viitoarele alegeri mergeți să votați?

-Probabil că da.

-Pe cine veți vota?

-Deocamdată nu m-am hotărât.

-De ce?

-Mai aștept să văd ce politică au alte partide, ce idei au despre viitorul țării și despre tineret.

-De PRM și Vadim v-ați schimbat părerea?

-Proporțiile sunt cam împărțite. Pe undeva are și ceva dreptate. Mă refer la hoțiile și mârșăviile care se fac la nivel înalt.

-Sunt „mârșăvii" la nivel înalt?

-Eu cred că da. Pur și simplu cred că le fac intenționat. Au imunitate parlamentară și nu poate să le facă nimeni nimic.

-Cine ați vrea să fie președintele României?

-Acum, față de anul 2000, am principii diferite. În nici un caz Ion Iliescu.

-El nu mai poate candida. Cine atunci?

-Năstase sau Băsescu.

-Ce ar trebui să facă actualii guvernanți pentru tineri?

-Să se pună bază pe omul de jos. Guvernul ar trebui să investească în pătura socială care muncește. Noi suntem practic generația de sacrificiu.

ADRIAN MATEUȚ, 32 de ani, operator, Nădab

-Ce părere aveți de aderarea României la NATO?

-Trebuie să ne conformăm regulilor internaționale. Cred că este benefic pentru țara noastră să adere la NATO.

DANIEL ALBU

CÂTEVA ORE

(Urmare din pagina 1)

Ce așteaptă românii de la NATO? Unii cred că după summit-ul de la Praga zăgazurile ce au blocat laptele și mierea Occidentului să se reverse peste țărișoară se vor rupe. Adică investitorii vor da năvală, vor apărea locuri de muncă și oportunități în preajma unor posibile baze militare. Nimic mai fals. Nivelul de interes al companiilor străine față de România, post Praga ar putea să crească, NATO fiind doar un punct bifat pe agenda investitorilor. Doar atât. Mai preocupați sunt investitorii de reglementări clare și rezonabil de stabile, de un mediu comercial amical, de o justiție corectă neinfluențată politic. Cât timp nu se vor înregistra progrese în aceste domenii, cât timp birocrația și corupția vor marca piața românească, chiar dacă țara va deveni membră NATO, posibilii investitori vor fi reticenți. O afacere poate fi mai ușor distrusă de corupție și birocrație decât de bombe. La urma urmei nu datorită NATO investițiile străine din Ungaria și Polonia au ajuns de 5-7 ori mai consistente decât la noi ci pentru ele și-au făcut temele la reforma economică, la timp. NATO nu dă bani, ci securitate. Dar și aceasta, ca orice altceva, are un preț. Ori și aici românii continuă să fie inconsecvenți. Vrem în NATO dar nu acceptăm prețul, adică nici baze militare, nici trupe străine aici și nici să înghițim nisip în Irak. Lăsând însă aceste temeri pentru mai târziu ai noștri guvernanți lucrează deja la scenarii post-Praga. Guvernul trebuie să fie mai exigent, constată președintele Iliescu iar structura lui trebuie să fie „rezultanta analizei priorităților" noastre. Acestea ar fi: consolidarea creșterii economice, reducerea decalajelor față de U.E., limitarea sărăciei, birocrației și corupției. Toate subordonate eforturilor de integrare în Uniune. Cam acestea sunt de altminteri și principalele probleme care îi stresează pe români. Barometrul (de opinie) indică tot vreme rea. Și deocamdată alegătorii nu par prea încântați de literatura de anticipație despre anticipate. În rest, dacă Guvernul vrea să se trântească singur pe jos, cine îl poate opri?

Măcar câteva ore să ne bucurăm. Apoi...

Președintele Asociației pentru Protecția Consumatorilor Iuliu Hajas, arată cu degetul societatea de termoficare

„ARTERM SFIDEAZĂ LEGEA!"

Iuliu Hajas face parte din conducerea Asociației pentru Protecția Consumatorilor Arad și, în același timp, este administrator al mai multor asociații de proprietari din municipiu. Recent, A.P.C., după un proces destul de îndelungat cu S.C. Arterm S.A., a obținut, printr-o sentință definitivă, un drept, pe care Arterm nu se grăbește să-l respecte. Aceasta a fost tema discuției cu reprezentantul cetățenilor care se consideră nedreptățiți...

- Ce s-a întâmplat, d-le Hajas, de ați ajuns să vă războiți cu S.C. „Arterm"?

- Aș începe cu o precizare. Asociațiile de proprietari pe care eu le reprezint **au plătit întotdeauna**, în termenul stabilit de lege, facturile către Arterm, mai puțin în perioada iulie 2000 și august 2001, când această societate, **în mod nelegal**, a emis niște **facturi anticipate,** cu termen de plată de **zece zile**, cu care **noi nu am fost de acord** și, de aceea, asociațiile mele nu au achitat banii. În același timp, celelalte asociații, **care nu au cunoscut legea**, au achitat sumele către Arterm, calculate, repet, în mod nelegal.

- Concret, de ce ați acționat societatea Arterm în judecată?

- Am acționat Arterm în judecată pentru **anularea penalităților calculate** pe baza Deciziei 70 a ANRE (Autoritatea Națională de Reglementare în domeniul Energiei) care, după lege, intra în vigoare **numai după semnarea noilor contracte,** ce nu sunt semnate nici astăzi cu toate asociațiile de proprietari. Atunci am zis: celor care au plătit aceste penalizări, trebuie să li se restituie banii, astfel că am acționat Arterm în instanță.

- Și ce s-a întâmplat?

- Judecătoria și Tribunalul Arad ne-au respins acțiunea, pe motive care nu merită menționate aici. Și de ce spun că nu merită? Fiindcă am mers mai departe, la Curtea de Apel. Știam foarte bine că Decizia 70 stabilește concret: data de 30 iunie 2000 este termenul la care trebuie să fie încheiate noile contracte. Până atunci, până la încheierea lor, se aplică prevederile **HG 425 / '94**, deci contractele rămân așa cum au fost ele încheiate în 1995.

- Înțeleg că ați ajuns la Curtea de Apel. Ce s-a întâmplat acolo?

- După ce am văzut că am pierdut și la Judecătorie și la Tribunal, am mers mai departe la Curtea de Apel de la Timișoara. În Decizia nr. 1908 din 29 august 2002 a acestei instanțe, se precizează că: „... prin decizia civilă nr. 70 art. 2, s-a stabilit că până la data de **30 iunie 2002,** pârâta Arterm este obligată să încheie **noi contracte de furnizare a energiei termice** cu asociațiile de proprietari." Vedeți, în nici un caz **nu s-a prevăzut că actele adiționale la vechile contracte existente** pot **să înlocuiască noile contracte** pe care Arterm era obligată să le încheie cu beneficiarii săi. Decizia Curții de Apel mai spune: „La articolul trei al aceleiași Decizii nr. 70 din '99 era prevăzut că, până la încheierea noilor contracte de furnizare, metodologia încasării sumelor de bani care reprezintă contravaloarea energiei furnizate rămâne

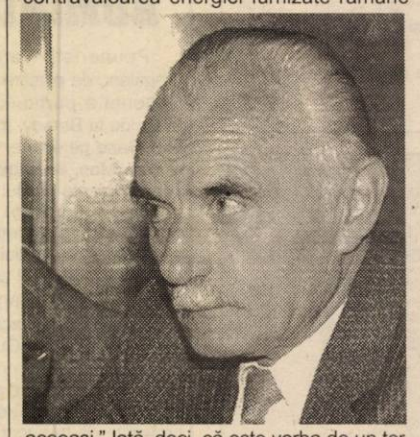

aceeași." Iată, deci, că este vorba de un termen de 30 de zile, nu de zece zile cum a stabilit Arterm. Mai departe, Curtea a decis: „Astfel fiind, Curtea constată că **cele două instanțe de judecată anterioare au pronunțat hotărâri nelegale** în raport cu Dispozițiile Deciziei nr. 70/ '99 a ANRE, coroborat cu art. 425, fiind, astfel, incident temeiul de modificare prevăzut de art. 304 pct. 9 din Codul de Procedură Civilă."

- În consecință...

- În consecință, Curtea admite recursul declarat de A.P.C. Arad și modifică ambele hotărâri pronunțate anterior, admițând acțiunea civilă așa cum a fost ea formulată în scris, conform dispozitivului.

- La ce anume este obligată Societatea Arterm, prin această hotărâre?

- Societatea Arterm este obligată să procedeze la anularea tuturor penalităților calculate la facturile emise anticipat pentru energia termică furnizată pentru încălzire și apă caldă menajeră, pentru asociațiile de proprietari și persoane fizice, urmând ca **restituirea** să se facă prin **deducere din consum**. Sentința de la Timișoara este irevocabilă.

- Și care este, atunci, problema societății Arterm?

- Acum apare și problema. Arterm, în loc să se conformeze Deciziei Curții de Apel, o dată cu emiterea noilor facturi pe luna octombrie a trimis, pe adresa asociațiilor de proprietari, preavize de debranșare **pentru neplata penalizărilor conform Deciziei 70 a ANRE**. Practic, Arterm nu ia în considerare Decizia Curții de Apel din Timișoara, ceea ce considerăm că este incorect și aberant. Nu respectă o hotărâre judecătorească și, mai mult decât atât, amenință asociațiile de proprietari și persoanele civile cu debranșarea, în caz că nu plătesc **acele penalizări calculate ilegal**, despre care Decizia Curții de Apel spune că **se restituie sau se anulează.**

- Foarte clar. Ce aveți de gând să faceți dacă oamenilor li se va tăia, conform amenințării, căldura?

- Nu știu dacă Arterm va avea acest curaj. Dacă totuși se va ajunge până acolo și se va proceda la debranșare, vom acționa din nou în judecată societatea, pe baza Deciziei Curții de Apel Timișoara, pe care o avem la mână și vom cere daune morale și materiale pentru toți cetățenii noștri, pentru toți locatarii noștri.

- Ați apelat la un executor judecătoresc?

- Încă nu, pentru că am crezut că există atâta demnitate, că se va respecta această Decizie a Curții de Apel. Problema este, așadar, una singură: **Arterm nu are oare obligația să respecte legile? Pentru că dacă eu nu respect termenele de plată, dacă le depășesc cu numai o zi, societatea Arterm îmi calculează penalități.** De ce? Legea, în cazul acesta, este pentru noi ciumă, iar pentru Arterm mumă. Nu se poate să tolerăm una ca asta. Arterm sfidează legea!

- Vă mulțumesc.

Discuție consemnată de
EUGENIA BĂRDAȘ

INFORMAȚIA CARE NE LIPSEȘTE

Vrei să-ți faci o casă, vrei să renovezi o casă ori măcar să schimbi mobila. Faci calcule peste calcule și constați că n-ai banii necesari, că totul e vis ce cochetează cu iluzia. Totuși, ar mai fi o soluție: să apelezi la o bancă pentru un credit. La care, dintre cele pe care le cunoști și există, ca să particularizăm, în Arad? Ei, aici omul se scarpină în cap, dar degeaba. Băncile se străduiesc prea puțin ca să informeze cetățeanul, ceea ce la urma urmei ar fi mai mult decât informare - ar fi și o ofertă de „vânzare" a serviciilor. Nici 2-3 la sută dintre arădeni nu știu însă ce credit pot lua, pentru ce, unde sunt condițiile cele mai avantajoase, dobânzile mai mici etc. Probabil, unele bănci se zgârcesc și nu fac publicitate, iar cele care mai fac nu știu cum să folosească spațiul pe care-l achiziționează în media. Și, credeți-mă, cetățenii sunt păgubiți de informație, iar băncile de clienți și, exhaustiv privind lucrurile, de performanțe.

De ce este important să fie informat cetățeanul? O să vă dau un exemplu. Ca paranteză, mărturisesc că m-am gândit mult dacă să particularizez ori nu, să dau nume ori să vorbesc la general, mai pe departe, cum ar veni. În cele din urmă o să dau nume, pentru concretețea discursului. Așadar, cineva avea nevoie de un credit pentru un frigider, un aragaz, televizor etc. Unde să meargă? Cine-i dă bani pentru a cumpăra în rate? A auzit el ceva despre CEC, cum că ar veni în întâmpinarea nevoilor populației, mai ales ale tinerilor. Așa că, la CEC. De acolo i se spune că da, e posibil, dar are nevoie de doi giranți și că, la salariul solicitantului și al soției, poate să ia 60 de milioane, pe trei ani. Pentru mai mult, e nevoie de asigurări suplimentare (probabil, ipotecă). Se duce omul la prăvălie, primește formularele, își face rost de adeverință de salariu, de giranți (greu mai girează cineva, dar mai girează) și se apucă să completeze o fișă specială. Mai ceva ca la pașapoarte: numele tău, al soției, al copiilor, numele, adresa, seria de la buletinul părinților, al socrilor... „Mă, nevastă, zice omul, ce naiba facem, că dacă-i întreb pe ai mei de buletin, de număr și serie, nu mai dorm o lună, frământându-se la ce ne trebuie nouă toate astea?!" Lasă omul formularele deoparte și merge iar la magazin. „Doamnă, chiar trebuie să completez tot rechizitoriul ăsta?". „Așa cere la CEC", zice ea. Dar intervine cineva, aflat din întâmplare de față: „Mergeți, dom'le, la BRD și o rezolvați în două ore." Omul și-a spus că n-are ce pierde. S-a dus la BRD, o doamnă i-a „băgat" toate datele în calculator, și i-a spus: după ce salarii aveți, împreună cu doamna, puteți lua și o sută de milioane, pe trei ani, cu o dobândă mai mică decât la CEC și n-aveți nevoie de nici un girant. În trei ore omul a semnat contractul pentru o sută de milioane, cumpărând în rate tot ce și-a dorit.

Acum, să nu se înțeleagă cumva că la CEC n-ar fi găsit solicitudine. Problema la CEC e birocrația, rigiditatea demersului, lucru de înțeles după spaima trasă din aventura cu FNI. La BRD, însă, se simte știința francezilor de a lucra cu clientul și de a-l câștiga. Poate în alte părți, la alte bănci e mai avantajos decât la BRD. Nu știu și tocmai asta este ideea: nu suntem informați, fapt pentru care, adesea, plătim și pierdem.

TRISTAN MIHUȚA

ACCENTE

GUVERNUL ESTE GALANT PE BANII NOȘTRI!

ÎMPRUMUTUL ESTE PE TERMEN DE 6 LUNI

St. Mareș, Arad. 1) Nu, din păcate, este adevărat, Guvernul luând o măsură care va provoca multe probleme asociațiilor de proprietari. Despre ce este vorba? În esență despre Ordonanța de urgență nr. 142 din 24 octombrie a.c. prin care **rău-platnicii** - care există în fiecare asociație de proprietari - **vor putea beneficia de eșalonarea datoriilor în baza unei decizii judecătorești.** Mai exact mecanismul este următorul: cel rău-platnic adresează o cerere judecătoriei care, zice Ordonanța, în funcție de „motivele temeinice invocate" va stabili o dată pentru plata datoriilor ori eșalonarea acestora. Problema este, care sunt acele „motive temeinice invocate" în baza cărora judecătorul va hotărî păsuirea rău-platnicului, cel mai frecvent motiv fiind - se știe lipsa banilor -, deși nu o dată în spatele unui asemenea motiv se ascunde neglijența sau nepăsarea sau pur și simplu reaua credință.

Și atunci? Și atunci, simplu: rău-platnicii - unii dintre ei, cei binecunoscuți - vor continua să-i sfideze pe ceilalți, de data aceasta ... legal ... beneficiind de toate facilitățile de la bloc (apă caldă și rece, gaze, căldură etc.) **plătite de către ceilalți, cei corecți.** Firește, nimeni nu contestă că există oameni cu nevoi aflați la un moment dat într-o situație limită, situații care, în general, sunt înțelese și acceptate, dar, repetăm, există și locatari - și toată lumea știe aceasta - care nu-și plătesc cheltuielile de întreținere cu lunile pentru că nu vor, locatari care de acum încolo, folosind tot felul de tertipuri, vor apela la protecția legii, respectiv a Ordonanței de care vorbeam.

2. Nu este așa, **și alte orașe au beneficiat de cărbune și păcură din rezervele de stat.** Deci, în acest caz nu are rost să-l incriminăm pe primarul Dorel Popa. Și ca dovadă, iată, care este situația și la celelalte CET-uri din țară care asemenea Aradului au împrumutat pe termen nu de o lună, ci de **180 de zile** diferite cantități de cărbune și păcură: CET Govora - 399,219 mii tone cărbune, CET Bacău - 250 mii tone cărbune și 2 mii tone păcură, SC Electrocentrale Timișoara - 167,730 mii tone cărbune și 4 mii tone păcură, Electrocentrale Oradea - 155 milioane tone cărbune și 1,5 mii tone păcură, CET Brașov - 120 mii tone cărbune etc. etc. **În comparație cu celelalte CET-uri, Aradul a împrumutat, cum se știe, 100 mii tone cărbune și 5 mii tone păcură**, care - potrivit contractului - urmează să fie plătite de către firma americană asociată, Centurymark.

PIEȚE ȘI NU BAZARE TURCEȘTI!

I. Bold, Lipova. Hotărârea privind comercializarea unor produse în piețe este valabilă și ... la Lipova, ținând seama că Lipova face parte - încă - din câte știm noi din România. Cum urmărește Primăria aplicarea Hotărârii o să vă spunem, mai pe larg, cu prilejul unei investigații la fața locului. Până atunci, vă redăm pe scurt ceea ce vă interesează 1. Hotărârea nr. 1103/2002 face referire expresă la comercializarea produselor alimentare și nealimentare în piețe, pe tarabe, în autoturisme, pe trotuare sau în cadrul unor manifestări expoziționale cu scop comercial, acestea fiind incluse în denumirea de „alte spații decât cele cu destinație prestabilită". Care sunt spațiile cu destinație prestabilită? Cele cunoscute: magazinele clasice, supermarketurile, gheretele și altele asemenea care dispun de un minimum de condiții - curent electric, apă, canalizare, ventilație, spații de depozitare a mărfii etc.

În concluzie, iată, textual, ce spune Hotărârea nr. 1103 la articole 3 și 4 care încearcă să schimbe radical situația de până acum, făcând din piețe ceea ce trebuia să fie ele, și nu bazare turcești cum sunt destule în prezent.

Art.3 - (1) Este interzisă comercializarea în alte spații decât cele cu destinație prestabilită a produselor alimentare preambalate sau ambalate, altele decât cele agroalimentare, respectiv a produselor de tipul: zahăr, făină de grâu, mălai, orez, semințe comestibile, ulei comestibil, oțet alimentar, vinuri, conserve de orice tip, răcoritoare, siropuri, condimente, precum și orice alte asemenea produse, în spații în care nu pot fi asigurate condițiile de păstrare cerute de producător pentru a se preveni perisabilitatea accelerată a produselor.

(2) Este interzisă comercializarea în alte spații decât cele cu destinație prestabilită a produselor nealimentare noi, uzate sau recondiționate, de tipul produselor industriale, electronice, electrocasnice și piese de schimb pentru acestea, jucării, produse cosmetice, încălțăminte, textile, detergenți, piese și accesorii auto, ceasuri, aparatură de măsură și control, precum și orice alte asemenea obiecte, în alte condiții decât cele cerute de legislația în vigoare, fără a putea fi probate, verificate sau asigurate condițiile de păstrare cerute de producător pentru a se asigura menținerea caracteristicilor inițiale ale produselor.

Art. 4 - (1) Comercializarea produselor nealimentare noi, uzate ori recondiționate, și a produselor alimentare preambalate sau ambalate se face numai în magazine specializate pentru produse nealimentare, respectiv alimentare, ce pot fi amplasate în zone publice de tipul oboarelor, piețelor agroalimentare, bâlciurilor ori târgurilor sau de tipul stațiilor mijloacelor de transport în comun, conform condițiilor de amplasament stabilite de autoritățile administrației publice locale, și care îndeplinesc condițiile impuse de norme sanitare.

(2) Pentru a funcționa, spațiile prevăzute la alin. (1) vor fi amenajate ca spații închise, proprii pentru desfășurarea unui comerț civilizat, cu respectarea prevederilor legale în domeniu.

Acum, sperăm că este limpede, nu?

MIRCEA DORGOȘAN

PROIECTUL CASAROM - PRAF ÎN OCHII ARĂDENILOR

Problema locuințelor sociale, destinate arădeanului de rînd, frămîntă gîndurile administrației locale. Aparent, primarul Aradului a scos din mînecă un as cîștigător în acest sens. În realitate, este greu de spus exact cine a cîștigat ceva din afacerea mijlocită de întîistătătorul urbei, dar se poate deduce ușor cine a pierdut. Consiliul Local al Municipiului Arad a vîndut holdingului Casarom o suprafață de 60 de hectare în cartierul Subcetate, pentru construcția de locuințe. Proiectul cuprinde 791 locuințe, majoritatea fiind case. Locuințele ar fi trebuit executate pînă acum, dar de-abia se ridică cu greu prima casă. Proiectul Casarom este un proiect controversat despre care primarul Dorel Popa nu vrea încă să vorbească. Dacă primarul nu vrea să spună nimic, vom face apel la ceea ce s-a spus presei la vremea respectivă și vom compara aceste date cu ceea ce există în realitate, în încercarea de a distinge adevărul de fabulație în demersurile edilitare ale primarului.

CASELE AMERICANE-VISE FRUMOASE

Pentru construcția caselor, se spunea atunci, trebuia să se folosească prefabricate și casele vor arăta ca-n filmele americane, deoarece se folosesc tehnologii americane. Inițial s-a spus că pînă în toamna 2001 va fi construită prima casă, pentru ca potențialii clienți să poată vedea „pe viu" oferta cartierului rezidențial Subcetate.

Firma Casarom a venit în România în 1999 și a început să construiască locuințe în Cluj, existînd un proiect care prevedea construcția a 1000 de case. Apoi, a urmat Aradul. Consiliul Local al Municipiului Arad a vîndut suprafața de 60 de hectare de teren la prețul de 5 cenți pe metru pătrat. Firma trebuia să se ocupe de întreaga infrastructură și de toate utilitățile pînă în luna martie a anului 2002. Proiectul era estimat să fie finalizat în decembrie 2006. Urmau a se construi case și apartamente de bloc, acestea din urmă avînd suprafețe între 50 și 110 metri pătrați. Apartamentele vor fi destinate persoanelor care își cumpără prima locuință în proprietate privată. Casele vor avea suprafețe de 140 metri pătrați, în care nu intră și suprafața garajului și vor cuprinde numeroase facilități care vor fi puse la dispoziția cumpărătorului român. De asemenea, va exista o gamă largă de finisaje. Prețul unui metru pătrat construit va fi în cazul standard de 350 dolari.

În prima etapă se promitea construcția a 60 de locuințe. Cumpărătorii vor achita un avans de 30% din valoarea locuinței, iar restul sumei va fi plătită în rate pe o perioadă de 30 de ani. Într-un viitor apropiat, Casarom ar fi trebuit să producă prefabricatele în Arad, într-o „fabrică de case" care urma să funcționeze în Zona industrială a orașului. Investiția trebuia să fie de peste 35 milioane de dolari și să se întindă pe cîțiva ani. Dar intenția declarată în urmă cu un an presei, a fost ca firma să se extindă pe toată partea de vest a țării și chiar să treacă granița, în Yugoslavia. Trista realitate este că ne aflăm aproape de finele anului 2002 și din proiectul Casarom au rămas doar promisiunile primarului și terenul vîndut pe mai nimic americanilor.

ARADUL URMA SĂ AIBĂ UN CARTIER REZIDENȚIAL DUPĂ MODELUL AMERICAN

Deși existau sceptici care spuneau că prețul caselor este mult prea mare pentru arădeanul de rînd, era totuși o soluție construirea acestui cartier. Ar fi fost un cartier al oamenilor cu bani, nu al celor care au într-adevăr nevoie de o locuință. Cu toate acestea, consilierii locali au votat vînzarea terenului la un preț incredibil de mic. Dar termenele au trecut și nici urmă de cartier. Pînă la sfîrșitul lui 2002 ar fi trebuit să apară primele 60 de case. Însă, în realitate, abia se înalță prima casă, și aceea pe post de mostră. Poate doar cei ce au acordat facilitățile văd un cartier întreg. Este clar că termenele sunt depășite, dar nimeni nu suflă un cuvînt. Este adevărat că terenul s-a vîndut fără infrastructură, însă există suficiente voci care spun că arădeanul de rînd putea să-și construiască casă singur dacă i se vindea terenul în aceleași condiții. Mai mult, dacă exista un contract ferm, cu clauze clare, primele case ar fi fost deja gata. Ar fi fost un cartier după tipicul autohton, poate și ceva locuințe de tip ANL în zonă după apariția infrastructurii, iar cei avantajați ar fi fost arădenii.

Deocamdată a rămas doar promisiunea primarului. Cînd se aduce vorba despre Casarom în vreo conferință de presă, Dorel Popa refuză să răspundă. Alegătorul de rînd nu înțelege însă ce a cîștigat Aradul din această afacere. Deocamdată, rămîne doar gustul amar al unui vis frumos. Un cartier de tip american, chiar dacă doar cei cu mulți bani își permiteau să locuiască în el. Printre buruieni, casa ce ar trebui să servească drept model se-nalță încet. Cei ce au semnat contractul cu firma care nu și-a respectat termenele nu-și fac probleme în acest sens. Afacerea a fost încheiată.

V.A.

Terenul există, casele sunt doar pe hârtie

1,7 MILIOANE DE LEI PENTRU A AFLA DE CE TE-AI ÎMBOLNĂVIT

Sâmbătă, 16 noiembrie, Gabriela Mocan, 25 de ani, asistentă medicală la Spitalul Clinic Municipal, a cumpărat niște carne tocată de la un magazin din localitatea unde domiciliază, Sântana. După ce a mâncat câteva din sarmalele făcute din acea carne, i s-a făcut rău. „Mi-au apărut niște bubițe pe corp, am avut grețuri...A doua zi, duminică, m-am dus la ambulanță, la municipal, unde era de gardă dr. Valentina Cleescu. Diagnosticul pus - alergodermie", povestește Gabriela. Luni, cu niște carne rămasă, ea s-a prezentat la Oficiul Județean pentru Protecția Consumatorului, unde a lăsat o reclamație scrisă. Inspectorul cu care a vorbit i-a spus că OJPC va merge în control la magazinul cu pricina. „Pentru analiza cărnii, cei de la Protecția Consumatorului m-au trimis la laboratorul de pe Gojdu, unde mi s-a spus că tipul de analiză pe care l-ar face acolo nu are nici o relevanță. Am mers înapoi la Protecția Consumatorului și m-au trimis la Direcția Sanitar-Veterinară, pe Calea Bodrogului, dar mi s-a spus că analiza costă 1,7 milioane de lei. N-am mai mers acolo, fiindcă termenul de valabilitate a cărnii cumpărate a expirat în 17 noiembrie, deci nu avea rost. Aș fi dat banii aiurea...Nu înțeleg cum de trebuie omul să plătească și m-a deranjat că am fost trimisă dintr-o parte în alta", se plânge Gabriela Mocan.

OJPC spune că dacă un consumator consideră că un produs cumpărat e necorespunzător calitativ, proba adusă de el nu poate fi supusă unor teste de laborator. În astfel de situații, doar o persoană autorizată prelevă probe, din acel produs sau din unul similar, doar în fața deținătorului mărfii. Pentru că, de unde să știe inspectorul OJPC că proba adusă e din locul reclamat de cumpărător? În ceea ce privește banii ce trebuie plătiți la efectuarea analizelor, OJPC spune că dacă se constată - în urma analizei - că produsul e conform caracteristicilor, taxa e suportată de Oficiu sau de către cel care a comandat analiza. Dacă produsul e neconform, unitatea care deține produsul (cea care l-a vândut) suportă cheltuielile de analize.

Cu alte cuvinte, dacă Gabriela Mocan ar fi dus carnea la analiză, rezultatul tot n-ar fi avut relevanță pentru OJPC sau în instanță. Ar fi dat banii ca să afle, pentru liniștea ei, dacă din cauza cărnii s-a îmbolnăvit.

GERLINDE KNAP

Jandarmeria descurajează „șmecherii" care își încearcă norocul în jurul liceelor arădene

Directorul Colegiului Tehnic de Construcții și Protecția Mediului, Emeric Kaposta, a ținut să precizeze că tinerii prinși de jandarmi cu „alba-neagra" nu se aflau în curtea instituției pe care o conduce. „E adevărat că se aflau în apropierea școlii, într-o mică piață. La noi în curte nu permitem astfel de activități. Poate mai cad în capcana șmecherilor cu «alba-neagra» și elevii noștri, dar nu cred că sunt așa de proști...", a declarat directorul fostului Liceu de construcții. Altfel, activitatea directorului în cauză este apreciată și de autorități. Căpitanul Nicolae Slev, de la Detașamentele 4 și 5 ale UM 0803, spune că în trecut erau probleme la școala în cauză, găștile de cartier făcând legea în zonă. „De cîțiva ani, de cînd colegiul are o nouă conducere, s-a instaurat un climat bun, există o disciplină care este respectată. Cu ajutorul Jandarmeriei și al Poliției sunt rezolvate micile excepții care intervin. Chiar și cînd e vorba de cele din apropierea școlii...", a precizat Slev.

B. O.

De la 1 decembrie

PESTE PATRU MILIOANE DE PENSII INDEXATE

În jur de 4,1 milioane de pensionari din sistemul public - din care 1,6 milioane agricultori - vor beneficia, începînd cu 1 decembrie, de o creștere a pensiilor cu 4,2 la sută, a declarat, miercuri, ministrul Muncii și Solidarității Sociale, Marian Sîrbu.

Această prevedere nu se va aplica în cazul celor aproximativ 300.000 de persoane ieșite la pensie în perioada 1 ianuarie 1999 - 31 martie 2001, ale căror venituri vor crește numai cu doi la sută, a arătat ministrul Sîrbu.

Guvernul a aprobat, în ședința de miercuri, o hotărîre care prevede indexarea diferențiată a pensiilor, în scopul reducerii discrepanțelor între veniturile persoanelor ieșite la pensie în perioade diferite. "Prin această indexare diferențiată, încercăm să reducem decalajele dintre veniturile pensionarilor, afectate de formulele ce au dezechilibrat sistemul de pensii, între 1998 și 2000", a spus Sîrbu.

Astfel, potrivit ministrului Muncii, circa 1,8 milioane de persoane cu vechime completă și care au ieșit la pensie înaintę de 1999 vor beneficia de o indexare cu cinci la sută a pensiilor.

Pensiile militare de stat stabilite conform legislației anterioare datei de 1 aprilie 2001 vor crește cu șase la sută, în timp ce pensiile IOVR și indemnizațiile acordate persoanelor invalide, veteranilor și văduvelor de război vor fi indexate cu 4,2 la sută.

Arădencele își pot testa sănătatea părului

În perioada 21 noiembrie - 4 decembrie, Pantene Pro-V invită doamnele și domnișoarele din Arad să afle care este starea de sănătate a părului lor și cum o pot îmbunătăți. Cu un scaner de înaltă precizie se poate obține un diagnostic personalizat al stării de sănătate a părului, în numai câteva minute (și ... gratuit).

Centrele de Testare a sănătății Părului vor fi amenajate la magazinul Billa din Arad. Consumatoarele vor primi gratuit și un diagnostic asupra stării de sănătate a părului.

B.O.

FUNDAȚIA ALCOA - LA PRIMUL PROGRAM SOCIAL LA NĂDAB

Fundația Alcoa, a sărbătorit recent împlinirea a 50 de ani de activitate. Deși activează în Arad abia din acest an pe lângă firma Alcoa Fujikura din Nădab, fundația și-a făcut simțită prezența deja în viața comunității.

Patru grupuri sanitare moderne au fost construite și utilate modern în incinta școlii și grădiniței din Nădab. Zilele trecute au fost date în folosință spre mulțumirea locuitorilor din satul arădean. Au contribuit la acest proiect, pe lângă fundația americană și S.C. Incontro Preffabricati S.A., Primăria Chișineu-Criș și CitiBank România S.A.

La inaugurarea grupurilor sociale a fost prezent primarul orașului Chișineu-Criș, **Gheorghe Burdan**, inspectorul general școlar **Pavel Sârbu**, inspectorul teritorial I.S.J. **Simona Stieger** și reprezentanții firmelor care au contribuit la realizarea investiției. Prezent la eveniment, directorul pentru Europa al Alcoa Fujikura LTD, **Martin Mc Carthy** a apreciat munca de calitate făcută de firma constructoare și a dorit să mulțumească voluntarilor care au participat la proiect.

El ne-a declarat că Fundația Alcoa investește activ în îmbunătățirea vieții comunităților, în mai mult de 26 de țări în care operează Alcoa. Directorul general al Alcoa Fujikura România, **Günter Kuss**, spune că în plus, pe lângă donațiile comunitare, fundația asigură donații globale punând acces pe zonele de excelență (conservare și susținere, siguranța și sănătatea copiilor și familiilor, educația în afaceri, știință și tehnologie, parteneriate comunitare și de afaceri, calificare astăzi pentru mâine). După discursul de mulțumire al primarului **Gheorghe Burdan** a urmat un moment artistic prezentat de elevii școlii din Nădab.

OLIMPIU BULZAN

Sprijin pentru ANIMED

O NEMȚOAICĂ VINE SĂ STERILIZEZE CÂINII COMUNITARI DIN ARAD

Monika Koller este un medic veterinar care deține un cabinet privat în Germania. Ea va veni la Arad pentru a contribui la demararea unui program de control al reproducerii la câinii comunitari. Proiectul a fost inițiat de fundația pentru protecția animalelor ANIMED Arad. Președintele acestei asociații, Claudiu Iosim, spune că din experiența O.N.G-urilor similare din Occident a înțeles că aceasta e cheia rezolvării problemei câinilor comunitari.

Doamna Koller va veni la Arad însoțită de trei colegi și timp de câteva zile va lucra cot la cot cu medicul veterinar Stănuț Petru. Programul va fi continuat de Stănuț care în cazul unor solicitări mari va apela la ajutorul unor colaboratori voluntari. Medicul veterinar german va asigura toată gama de medicamente necesară operațiilor de sterilizare. Arădenii care vor să-și sterilizeze câinele personal sau pe cel comunitar din spatele blocului vor putea trimite solicitările scrise (nume, adresă, nr. telefon, greutatea, vârsta animalului) la Asociația ANIMED (str. Blanduziei nr. 3) sau la Coafura R-GO (str. V. Milea). În funcție de ordinea de sosire a solicitărilor va fi făcută programarea. Iosim a precizat că vor fi sterilizați în primul rând câinii care sunt îngrijiți la fundație iar apoi va veni rândul celor aflați în stradă. Altfel el a dorit să facă apel la sponsori care să contribuie cu bani pentru cumpărarea de mâncare uscată pentru câini aflați la ANIMED. De asemenea, Iosim spune că ar fi nevoie de membri voluntari pentru promovarea programului de sterilizare.

OLIMPIU BULZAN

Printre turnee și colaborări cu teatrele

NICU ALIFANTIS SE PREGĂTEȘTE DE ANIVERSAREA A 30 DE ANI DE SCENĂ

La sfârșitul săptămânii trecute, Nicu Alifantis și trupa ZAN au susținut un excelent concert în Clubul Frontiera. Concertul a făcut parte dintr-un turneu național de promovare a ultimului album Nicu Alifantis & ZAN, „Neuitatele femei". Timp de două ore, artiștii au ținut publicul la înălțime, când pe note melancolice, când zglobii, cântând - pe lângă piesele noi de pe ultimul album - și neuitatele melodii care au devenit o adevărată „marcă" a artistului Nicu Alifantis. După concert, printre autografe și schimburi de replici cu fanii, Nicu Alifantis a stat de vorbă și cu noi.

- În această vară, când ați lansat albumul la Arad, vă „războiați" cu „pirații" de CD-uri...

- Ne războim în continuare. Dar se pare că ei fac parte din peisajul mioritic așa că nu îmi mai fac de mult problema asta. Ei există, își fac treaba foarte bine, uneori chiar mai bine decât producătorii. Asta e.

- Sunteți într-un turneu de anvergură națională. Ce presupune, acum, organizarea unui astfel de turneu?

- Nimic deosebit și special. Să vrei în primul rând să faci lucrul ăsta, așa cum noi ni l-am dorit foarte tare. Apoi să ai o susținere așa cum noi am avut o susținere financiară și morală din partea Connex-ului. Să ai puterea să învingi vremea uneori, să te lupți cu micile probleme cotidiene care se ivesc și cam atât. Pentru că în rest, așa cum am constatat lumea vrea să ne vadă, noi dorim foarte tare să ne întâlnim cu spectatorii noștri și dovadă concertul de asrăzi care a fost un concert foarte bun, ca de altfel toate de până acum, Aradul în clipa asta se bate în topul nostru cu Clujul. E foarte bine și pentru noi e o mare mulțumire să constați că lumea te primește frumos, te ascultă și te iubește. Iar prin ceea ce facem noi, cred că înțeleg și ei că noi îi iubim foarte tare.

- Ce o să urmeze din partea lui Nicu Alifantis?

- Noi pregătim la anul un eveniment destul de important pentru mine. Este vorba de aniversarea a 30 de ani de scenă, când am multe planuri în cap și, dacă îmi ajută Dumnezeu, o să le și înfăptuiesc.

- Ce anume?

- Lăsați-mă să vă fac și eu o surpriză. Sunt multe. E sigur un turneu, un concert mare în

București, va apărea și un material nou, s.a.m.d.

- În teatru ce mai lucrați?

- În perioada asta, când nu sunt în turneu, pentru că patru zile din șapte sunt în turneu, lucrez la un spectacol care se montează la Teatrul „Toma Caragiu" din Ploiești unde sunt și angajat. E vorba de „Vassa Jeleznova" de Maxim Gorki, în regia Alice Barb, a cărei premieră va avea loc undeva în adoua jumătate a lunii decembrie. Iar între timp am început și la Teatrul de Comedie, cu Gelu Colceag, „A douăsprezecea noapte". Premiera acestui spectacol va avea loc anul viitor.

CĂTĂLINA LATU

Vechile librării arădene și răspândirea cărții în mediile școlare

Cele de mai jos sunt rodul unei îndelungi convorbiri avute cu Iosif Sârbuț - o adevărată enciclopedie culturală arădeană - convorbiri care le purtam la întoarcerea noastră de la stadionul U.T.A. și până la casele noastre. Plecat acum doi ani dintre noi, acesta a lăsat un adevărat muzeu cultural, din care a luat cine ce-a vrut și le-a folosit în scopuri personale, uitând adesea de unde provin.

Dar, să revenim la vechile librării arădene. Când am venit ca elev în clasa I de liceu, vis-a-vis de teatru existau două librării: prima, purtând numele de „Gloria", aparținea prof. dr. Emilian Vlad, fost și diriginte al tatălui meu la Preparandie. Librăria era deosebit de aprovizionată mai ales cu cărți dar și cu rechizite. Elevii care intrau aici erau serviți exemplar și dacă cumpărăturile depășeau o anumită sumă primeau în dar două, trei cărți, în special din Biblioteca pentru toți, varianta Diecezana. Prof. dr. Emilian Vlad, prezent acolo, se bucura văzând elevii căutând cărți.

La douăzeci de metri mai la vale, se afla librăria „Minerva" și ea cu un bogat sortiment de cărți beletristice, dar cu rechizite ceva mai scumpe. Specialitatea acesteia erau însă stilouri cu peniță din sticlă sau cu peniță ac - stilouri deosebit de căutate în epocă.

Pe strada Eminescu existau două librării având și casă de editură. Prima era librăria „Concordia" aparținând lui Gheorghe Munteanu. Aceasta a inițiat înființarea de biblioteci populare, despre care am vorbit nu de mult. Mai jos, pe aceeași stradă librăria și editura Diecezană Arad, despre care de asemenea am scris. Aceasta edita „Biblioteca bunului creștin", avea o variantă proprie a „Bibliotecii pentru toți". Întreaga activitate era coordonată de preotul Șerb, ajutat de Ion Clopoțel și Volbură Poiană. Pe strada Alecsandri exista Librăria învățătorilor condusă de învățătorul Ungureanu și care aproviziona comitatul Aradului cu manuale și rechizite școlare la prețuri rezonabile.

Nici minoritățile naționale nu erau lipsite de astfel de librării. Astfel, pe strada Grigore Alexandrescu în actualul local al nevăzătorilor era librăria comunității evreiești, iar în Aradul Nou exista o librărie a minorității germane, aparținând lui Iosef Kompasz, comerciant de vază.

Minoritatea maghiară avea, în combinație cu secția română, librăria Mera Paula în actualul local al librăriei Ioan Slavici. Aici exista și o mare bibliotecă trilingvă (româno-maghiaro-germană) unde, contra unei sume derizorii, puteai obține abonament. În toate librăriile menționate, aveau loc lunar concursuri pe teme literare cu premii în cărți și rechizite. Am participat aproape la toate aceste concursuri și în biblioteca mea ce numără peste șapte mii de volume, am câteva zeci de cărți câștigate la astfel de concursuri și având semnătura ilustrului magistru dr. Emilian Vlad, a doameni Georgeta Puica de la „Minerva", a regretaților Ion Clopoțel și Volbură Poiană de la Diecezana, a lui Gheorghe Munteanu de la Concordia etc.

Iată, ce preocupări se ofereau atunci tineretului studios și, eu cred cu tărie, că rememorarea lor este o datorie de onoare pentru cei câțiva care am mai rămas în viață și cu nostalgie ne amintim de toate acestea.

Prof. SEPTIMIUS PĂCURARIU

PLEDOARIE PENTRU ... „MOISE NICOARĂ"

Am citit cu multă tristețe controversa schimbării denumirii de „Piața Liceului Moise Nicoară" în „Margareta Bibits".

Nu rezist tentației de a scrie și a-mi exprima profundul dezacord cu o astfel de schimbare.

Personal sunt foarte mândru să fi fost elev la acest liceu și alegerea nu a fost întâmplătoare. „Moise Nicoară" a fost cel mai prestigios liceu din județul meu natal. La liceul „Moise Nicoară" a existat o anumită atmosferă, o anumită stare de spirit, o permanentă dorință spre a excela și a te dărui, de-a lungul deceniilor. La fel a existat întotdeauna o stare de înțelegere intelectuală, de toleranță a celor cu diverse puncte de vedere, interese și tendințe politice.

Pot mărturisi că, elev fiind în timpul dictaturii lui Gheorghiu Dej, puteam foarte ușor să fiu exmatriculat din liceu, deoarece nu dețineam buletin de identitate, ci pașaport de emigrare în U.S.A. Profesorii liceului „Moise Nicoară" știau foarte bine lucrul acesta, inclusiv pedagogul Radu Gheorghe, care a fost special informat, dar profesorii acestui liceu erau prea înțelepți, erau prea inoculați cu acel spirit intelectual sănătos care era prevalent la „Moise Nicoară" și mi-au îngăduit să-mi continui studiile fără a-mi reproșa măcar o singură dată. Puteau fi pedepsiți foarte aspru pentru „neglijența" lor, dar au ales să aplice spiritul sănătos și înțelept care domina la acest mare liceu.

Înțelepciunea, dăruirea, acceptarea diverselor puncte de vedere sunt calități ale oamenilor inteligenți, ale oamenilor cu o viziune vastă asupra vieții. Mărturisesc că de-a lungul anilor am căutat să trăiesc și să influențez și pe alții în spiritul acestei calități. Am căutat să fiu un bun reprezentant al spiritului învățat la „Moise Nicoară" și să fiu de real folos altora, atât în patria adoptivă, U.S.A., cât și în patria mamă România. Învățând, adoptând și aplicând ceea ce am învățat de la acest mare om Moise Nicoară, am reușit să dau înapoi ROMÂNILOR, dar și AMERICANILOR ceea ce fără nici un dubiu am învățat nu numai de la acesta, dar și de la cei care în spiritul lui Moise Nicoară, profesorii acestui liceu, care mi-au sădit acea stare de spirit de înțelegere și dăruire față de oameni oriunde în lume.

Zeci de mii de absolvenți ai acestui liceu poartă spiritul și dăruirea marelui om Moise Nicoară și fac cinste Aradului și întregii țări.

Numele „Moise Nicoară" merită cu prisosință să fie menținut la numirea pieții unde se află așezat acest măreț liceu - Liceul „Moise Nicoară".

Profesor universitar
PAUL E. ZARNA
Los Angeles - California

ȘCOALA SERBĂRILOR

Elevii **Liceului de arte „Sabin Drăgoi"** fac, concomitent, două ucenicii: una într-ale disciplinelor de cultură generală (așa ca orice alt elev), cealaltă în domeniile artelor plastice sau muzicii, după înclinația fiecăruia. Sunt foarte ocupați, muncesc adesea mai mult ca un om matur, ca să facă față cerințelor, însă merită. Ei învață să prețuiască și să-și gospodărească bine timpul și, chiar dacă nu ajung cu toții mari artiști, oameni deschiși către cultură vor fi cu siguranță.

Aici, sala festivă (nu-i ea din construcție prea grozavă dar s-a făcut tot posibilul ca să permită o cât mai bună utilizare) e intens folosită. Zilnic sunt **audiții, concursuri, concerte** de tot felul. Sala găzduiește expoziții, chiar mai multe odată. O mască și câteva rădăcini prinse-n tavan sugerează o sărbătoare împrumutată.

Marți am trecut întâmplător prin fața școlii și am intrat. Sala era plină de copii din cursul primar. Pe scenă, pe lângă scenă, cam o sută de desene, acuarele. Tema expoziției, realizată cu ajutorul doamnei **prof. Ioana Țugulea, „O lume fericită, o lume multicoloră"**. (Exercițiile de visare nu costă). Până ieri o alta avea titlul: „Să ne bucurăm bunicii".

Elevii din **clasa a VI-a A,** diriginte **prof. Anișoara Ghirle**, directorul educativ, au susținut programul muzical. Scurt, concentrat, să nu plictisească dar să fie ținut minte. Prichindeii se îmbrăcaseră de sărbătoare și erau pătrunși de importanța momentului. Așa reușesc să învețe, printre multe altele, că actul de cultură merită reverență. Pe lungă durată, înseamnă oameni serioși.

Serbarea s-a încheiat, fiecare a plecat mai departe la treburile lui, la ore sau la studiu. Privesc lucrările expuse. Mi se atrage atenția asupra unui autoportret. Artistul e în clasa a III-a. Și-a surprins bine expresia dar nu l-a lăsat inima să nu se mai înfrumusețeze puțin.

Aflăm de la **prof. Silvia Demian, directorul școlii**, inima tuturor momentelor festive unde ce-i mici sunt starurile, că se află în pregătire **Festivalul coral Doru Șerban** iar până acum și-au anunțat participarea 13 formații școlare din Oradea, Timișoara și Deva.

DANA TODOR

90 de ani de la nașterea eminentului om de știință GEORGE EMIL PALADE

Primul biolog român distins cu Premiul Nobel pentru știință, savantul George Emil Palade, s-a născut la Iași în 12 noiembrie 1912 dintr-o familie de intelectuali, tatăl său Emil Palade a fost profesor universitar de filosofie iar mama sa Constanța Cantemir Palade a fost profesor în învățământul mediu. Tânărul George Palade și-a început studiile la Iași, a urmat cursurile Liceului B.P. Hașdeu din Buzău fiind un elev foarte sârguincios și pasionat de biologie și medicină. Tatăl său ar fi dorit ca tânărul George să urmeze studiul filozofiei la Universitate, dar acesta a preferat să se înscrie la Facultatea de Medicină din București în anul 1930. Încă din primii ani de studenție a fost atras de bazele științelor biomedicale și sub influența profesorilor Francisc Rainer, un mare anatomist, și André Boivin - profesor de biochimie a început să lucreze în laboratorul de anatomie al facultății. Apoi timp de șase ani a lucrat ca intern al Spitalelor Coltea, Pantelimon și Colentina, prilej cu care a venit în contact cu mari profesori și savanți români, Ion Juvara renumit chirurg, Theodor Marinescu (boli infecțioase), N. Gh. Lupu (medicină internă) Gh. Marinescu cunoscut neurolog.

În anul 1940 G.E. Palade își susține teza de doctorat cu tema „Tubul urinifer al delfinului - studiu de morfologie și fiziologie comparată" fiind felicitat printre alții de Gr. Antipa care a afirmat că în sfârșit un medic se preocupă de aspecte de biologie generală.

O influență puternică asupra tânărului G.E. Palade a avut-o și profesorul Grigore Popa cel care împreună cu australianca Unna Fielding de la Universitatea din Cambridge au descris în 1930 sistemul porthipofizar.

În aceeași perioadă biochimia era predată de profesorul francez A. Boivin, adus în țară de I. Cantacuzino. În anul 1946 a plecat în Statele Unite ale Americii pentru a-și continua studiile. Ajuns în America a lucrat la laboratorul de biologie al lui Robert Chambers la New-York University, timp în care l-a întâlnit pe Albert Claude, care venise să susțină un seminar de microscopie electronică. G.E. Palade a fost fascinat de perspectivele deschise de cercetările lui Albert Claude și după o scurtă discuție acesta la invitat să lucreze cu el la Institutul Rockefeller pentru cercetări medicale.

Rămânând în institut cu Keith Porter au dezvoltat tehnicile de preparare a țesuturilor omogenizate pentru studiul la microscopul electronic, au pus la punct metode de microtomie și fixare, au creat premisele cunoașterii celulelor eucariote la alt nivel al structurilor biologice, grație microscopului electronic. Trebuie să menționăm că microscopul electronic construit pentru început de frații Ernest și Boris Ruska în 1930 a devenit instrument de cercetare după 1945.

Lucrând la laboratorul de microscopie electronică de la institutul Rockefeller, G. Palade a fost preocupat mai întâi de perfecționarea tehnicilor de laborator care să permită obținerea de imagini cât mai clare și mai apropiate de structura materiei vii.

Rezultatele excelente obținute prin conservarea biostructurilor și claritatea imaginilor au dus la generalizarea utilizării acestui fixator care a fost numit ulterior fixatorul Palade.

G. Palade a descris după observații pe diverse celule (epitelii glandulare, fibre musculare, neuroni, fibroblaști) ultrastructura mitocondriilor și crestelor mitocondriale. Era primul pas imens pe care îl făceau științele morfologice în biologie de la forma văzută în microscopia optică la ultrastructura sau structura fină observată la microscopul electronic. Acest pas avea să fie urmat de numeroși cercetători care au contribuit la nașterea unei noi discipline științifice, BIOLOGIA CELULARĂ.

În anul 1955 la Institutul Rockefeller a apărut prima revistă de biologie celulară. În acest prim număr G. E. Palade a publicat un vast articol de sinteză însoțit de numeroase fotografii referitoare la structura ribozomilor. Dar despre aceste organite celulare el scrise prima dată în 1953 în revista „The Journal of Applied Physics". Mai târziu aceste componente a celulelor vegetale și animale au primit numele de granulele lui Palade. După 28 de ani de muncă însuflețită de eforturi creatoare, care au dăruit omenirii o nouă știință și un nou orizont în ultrastructura lumii vii, în 1973 G.E. Palade pleacă la Universitatea Yale pentru a preda biologia celulară.

Din anul 1952 devine cetățean american, iar în 1961 este ales membru al Academiei Naționale de Științe al S.U.A. și membru al Academiei Americane de Arte și Științe.

După aceasta primește o serie de premii în anii 1996, 1967, 1970, dar marea recunoaștere internațională a meritelor sale științifice avea să vină în anul 1974 când Academia Suedeză de Științe și Karolinska Institut îi conferă Premiul Nobel pentru fiziologie și medicină alături de Cristhian de Duve și Albert Cloude.

În acești primi ani ai secolului XXI sărbătorim Semicentenarul Biologiei Celulare, bucuroși să aniversăm între fondatori pe profesorul și cercetătorul G.E. Palade. În același timp ne face plăcere să omagiem împlinirea de către savant a 90 de ani de viață dintre care aproape 60 în slujba descifrării ultrastructurii componentelor celulare.

Prof. VAȘLOBAN VALENTIN
Inspector de Specialitate
I.S.J. Arad

Concert de muzică americană

ÎN FRAC ȘI CU CIZME

Personalitatea artistului **Valentin Radu** este una plurivalentă și, totodată, nonconformistă. Dirijor, pianist, organist dar și organizator de spectacole, artistul, stabilit în Statele Unite, colaborează de patru ani cu Filarmonica de Stat din Arad. În interviuri precedente mărturisea că în intenția sa este să realizeze **o punte între cultura americană și cea română**. Artistul este cetățean de onoare al New York-ului, titlu înmânat de primarul Rudolf Giuliani.

Astfel, la noi prezintă concerte de muzică americană, iar în Lumea Nouă artiști și lucrări românești. În mai noua sa patrie a înființat mai multe orchestre printre care **Vox Renaissance Consort, Ama Deus Ensemble.** Repertoriul său cuprinde lucrări din epocile Renașterii, Barocului, Clasicismului vienez.

O altă latură cardinală a activității sale este **muzica de jazz**. A fondat ansamblurile **Gladwyne Singers, Philyjazz**. În acest domeniu a introdus teme folclorice românești în lucrările pe care le interpretează.

Aparițiile precedente la Arad au fost fiecare și reușite spectacole care au ridicat, literalmente, publicul în picioare. Aș aminti concertul în care a cântat alături de Dan Grigore, acela de muzică creștină (un fel de muzică religioasă), un vocal-simfonic cu **Mesia** de Haendel, cel de anul trecut, în memoria victimelor de la 11 septembrie.

La unul dintre acestea a survenit o pană de curent iar dirijorul - pe întuneric - s-a așezat la pian începînd să improvizeze jazz, lui alăturându-i-se cei mai buni suflători din orchestră.

Concertul din această seară - sponsorizat de firma **Pax Romana** (Un ilustru scriitor român contemporan făcea , parcă, o paralelă interesantă între Statele Unite și Imperiul Roman) cuprinde un **repertoriu de jazz în culorile orchestrei simfonice,** lucrări de dimensiuni reduse - cu o excepție , G. Gershwin - **Un american la Paris,** toate piese de mare accesibilitate și foarte agreate inclusiv de tânăra generație.

Cum în sala de concert se păstrează o sumă de convenții, dirijorul acestei seri face notă discordantă prin aceea că abordează o ținută mai aparte. Dumnealui **poartă la frac, cizme de concert**. Ne spunea că doar pe plajă și la tenis renunță la încălțămintea preferată și, de altfel, are și pentru sezonul cald cizme adecvate.

DANA TODOR

Record la Arad!

ÎN ULTIMELE 24 DE ORE, PESTE 800 DE PERSOANE - ÎNTOARSE DE LA GRANIȚĂ

Polițiștii de frontieră arădeni au reușit să stabilească, în ultimele 24 de ore, un adevărat record. Ei au întors de la graniță un număr de 850 de persoane, care doreau să intre în spațiul Schengen, fără a îndeplini condițiile impuse de lege.

Numărul mare de persoane întoarse de la frontieră este pus pe seama creșterii traficului prin vămile arădene, în ultima săptămână, dar și a seriozității de care polițiștii arădeni dau dovadă.

„Nu este o cifră obișnuită. Noi aveam în fiecare zi o medie de 500 de persoane pe care nu le lăsam să părăsească țara. În această săptămână, însă, traficul a crescut foarte mult, la fel și numărul persoanelor care doreau să ajungă în spațiul Schengen fără a îndeplini cerințele. Pe de altă parte, noi aplicăm legislația la sânge și nu iertăm pe nimeni", a declarat subinspectorul Robert Iudt, purtătorul de cuvânt al Inspectoratului Județean al Poliției de Frontieră.

S. AMBRUȘ

Pieton, lovit ușor

În data de 19 noiembrie a.c., pe Calea Victoriei din municipiul Arad, **Iosif Cadar,** din Arad, care circula cu o bicicletă cu motor marca Piagio, a surprins și accidentat ușor pe S.A., de 51 de ani, din Pâncota, care s-a angajat în traversarea străzii prin loc nepermis și fără să se asigure.

Pentru un loc de muncă

PATRU CETĂȚENI TURCI AU VRUT SĂ AJUNGĂ ILEGAL ÎN UNGARIA

Polițiștii de frontieră au reținut, marți noaptea, patru cetățeni turci, cu vârste cuprinse între 22 și 44 de ani, care se deplasau peste câmp, către granița cu Ungaria. S-a constatat că trei dintre aceștia, **Sinan S., Gursel O.** și **Huseyin K.** s-au mai „întâlnit" cu polițiștii de frontieră arădeni, în urmă cu câteva zile. Cei trei s-au prezentat săptămâna trecută, pentru a ieși din țară, pe la Curtici, dar au fost întorși din drum pentru că aveau vize Schengen false. Persoanele au declarat că au obținut vizele false pentru Germania, de la un conațional turc, contra sumei de 500 de Euro fiecare și doreau să treacă granița pentru a-și găsi un loc de muncă. Ei au fost îndrumați la Ambasada Turciei din România pentru obținerea documetelor legale.

S. AMBRUȘ

La Arad

PRIMUL FORUM REGIONAL AL INOVĂRII

Agenția pentru Dezvoltare Regională a Regiunii V Vest organizează, astăzi, la Arad, primul **forum anual regional al inovării.** Forumul se încadrează în proiectul „Strategia de Inovare Regională a Regiunii V Vest (RIS V VEST)" , pe care ADR V Vest îl implementează cu sprijinul a trei regiuni din Uniunea Europeană: regiunea Aragon (Spania), Lazio și Puglia din Italia. Proiectul RIS este singurul din România finanțat de Comisia Europeană în cadrul Programului Cadru 5 - „Măsuri Inovative - Strategii de Inovare Regionale în Țările Candidate".

„Evenimentul reunește un număr semnificativ de participanți din țară și din străinătate și are un impact major asupra dezvoltării regionale prin orientarea politicilor și priorităților de finanțare ale inovării la toate nivelele vieții economice regionale. La forum vor participa d-nul Michael Busch - din partea Comisiei Europene, d-nul Mihai David - ministru secretar de stat în cadrul Ministerului Dezvoltării și prognozei, dnul Sorin Maxim - director ADR V Vest și dl Caius Parpală - președintele în exercițiu al Regiunii V Vest și al Consiliului Județean Arad," a declarat Miruna Vitcu, din partea Agenției pentru Dezvoltare Regională.

S. AMBRUȘ

UVVG FACE PROPUNERI PENTRU PREMIUL NOBEL

Universitatea de Vest „Vasile Goldiș" Arad a fost solicitată să facă propuneri pentru candidatura la Premiul NOBEL în FIZIOLOGIE ȘI MEDICINĂ a profesorului BHANU P. JENA de la universitatea Wayne State University School of Medicine, specialist de renume în domeniul NanoBiotehnologic.

Profesorul BHANU P. JENA este Doctor „Honoris Causa" și „Distinguished professor" al Universității de Vest „Vasile Goldiș" Arad, fiind cunoscut de către specialiștii Facultății de Medicină și cei ai Facultății de Biologie din cadrul Universității.

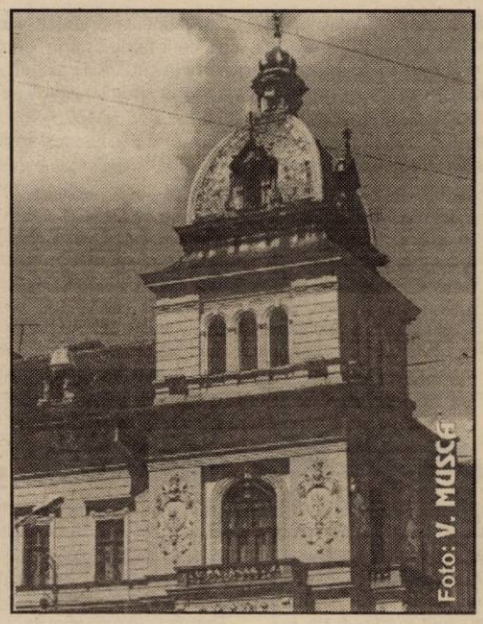

Foto: V. MUSCĂ

Precizări privind

SCUTIREA DE LA PLATA TAXEI DE ABONAMENT TV

Direcția Regională de Poștă Timișoara comunică următoarele precizări referitoare la **Legea nr. 309 din 22 mai 2002** publicată în Monitorul Oficial nr. 385 din 6 iunie 2002 privind **recunoașterea și acordarea dreptului de scutire de la plata taxei de abonament TV:**

1. Beneficiarii prevederilor acestei legi sunt:

a) Persoanele, cetățeni români, care au efectuat stagiul militar în detașamentele de muncă din cadrul Direcției Generale a Serviciului Muncii în perioada 14 ianuarie 1950 - 28 februarie 1961;

b) Văduvele supraviețuitoare ale persoanelor precizate la punctul a) care nu s-au recăsătorit.

2. În conformitate cu prevederile Art. 5, litera b, din Legea nr. 309/2002, abonații TV care se încadrează în categoriile precizate mai sus beneficiază de scutire de la plata taxei de abonament începând cu data de 1 a lunii următoare celei în care a fost depusă cererea de solicitare a scutirii.

3. Acordarea scutirii de la plata taxelor TV se va face în baza unei cereri însoțită de o copie după actul de identitate și un act doveditor al calității de beneficiar al Legii nr. 309/2002 eliberat de Casele Teritoriale de Pensii. Aceste cereri trebuie să fie depuse de către beneficiarii Legii nr. 309/2002 la sediile oficiilor poștale în raza cărora domiciliază.

Casa de Cultură a Municipiului Arad
Cinemateca „Mihai Popovici"
Complexul Muzeal Arad
Atelier documentar Kinema-Icon

Organizează

Vineri 22.11.2002, ora 16,00 și sâmbătă 23.11.2002, ora 10,00, la Sala Teatrului de Stat Arad

„Gala filmului documentar ediția a II-a"

la care invită producători reprezentativi ai acestui gen de film, cu cele mai bune realizări. Gala își propune să creeze un spațiu de întâlnire pentru filme, creatori și idei.

Vor prezenta filme:

Centrul Național de Conservare și Valorificare a creației și tradiției populare București; Fundația de arte vizuale București; TVR Timișoara; Televiziunea Arad; Universitatea „Vasile Goldiș" Arad; Casa de Cultură a Municipiului Arad.

Intrarea gratuită.

COPIII AU ATÂTA NEVOIE DE NOI! SĂ-I AJUTĂM!

Acesta este genericul sub care ieri, 29.000 de restaurante Mc Donald`s din întreaga lume au sărbătorit în premieră Ziua Universală a Copiilor la Mc Donald`s. Acțiunea a avut ca scop strângerea de fonduri pentru pentru copii. În România, din fondurile strânse se va construi prima casă Ronald Mc Donald `s, în București.

Pe plan local, acțiunea de ieri a avut priză. Încă de la primele ore ale dimineții zeci de persoane au păsit pragul Mc Donald`s și au donat în numele copiilor năpăstuiți de soartă. **Radu L. Huszar**, directorul restaurantului Mc Donald's a declarat că din fondurile adunate se vor aloca bani pentru dotarea Centrului de Zi din cadrul Direcției Județene pentru Protecția Drepturilor Copilului Arad.

Cu începere de la ora 11, personalități ale municipiului au donat sume considerabile pentru micuți. Printre aceștia s-au aflat prefectul Dan Ungureanu, subprefectul Florin Remețan, primarul Dorel Popa, șeful de cabinet al primarului - Marian Gheorghe, președintele C.J. - Caius Parpală, șeful IPJ Arad - comisar Nicolae Gudiu etc.

De copiii cu probleme nu au uitat nici elevii claselor a VIII-a C și B de la Școala Specială Arad, care au păsit pragul restaurantului și au donat pentru semenii lor.

T.MATICA

Ne-am interesat pentru dumneavoastră

CARE SUNT ATRIBUȚIILE ADUNĂRILOR GENERALE ALE ASOCIAȚIILOR DE PROPRIETARI

Apărută la editura BEST PUBLISHING din București, CARTEA ADMINISTRATORULUI, editată de M.L.P.A.T. vine cum nu se poate mai bine în sprijinul administratorilor asociațiilor de proprietari și nu numai, prin aceea că volumul cu pricina cuprinde în cele 150 de pagini cele mai importante acte normative ce vizează întreaga activitate a asociațiilor de proprietari, reactualizate, așa cum acestea au fost modificate de organele competente și publicate în M.O., modificări care, din păcate, nu sunt deloc puține. Numai Legea Nr. 114/1996 cunoscută de cei mai mulți sub denumirea de legea locuinței - ca să dau numai un singur exemplu – a fost modificată până în prezent nu mai puțin de opt ori, așa că se cuvine ca în rândurile de față să ne referim la doar câteva din modificările ce au fost aduse cu privire la atribuțiile adunărilor generale ale asociațiilor de proprietari, așa cum acestea sunt reformulate în actul normativ dar mai cu seamă în STATUTUL-CADRU elaborat de organul mai sus citat, care în opinia noastră, este bine să fie însușit de asociațiile de proprietari pentru că reflectă cel mai fidel activitatea asociațiilor de proprietari.

Deci trebuie reținut faptul că adunările generale ale asociațiilor de proprietari se convoacă **în scris** cu cel puțin 10 zile (nu cu cinci zile) înainte de data întrunirii lor, iar pentru a se adopta hotărâri valide, este necesară o prezență de două treimi din numărul proprietarilor sau prin reprezentanți desemnați de ei. Facem aici precizarea că la adunarea generală pot lua parte cu drept de vot oricare din membrii majori ai familiei proprietarului, dacă nu sunt decăzuți din drepturile civile, fără să fie necesară împuternicire scrisă dată în acest scop de proprietar.

În cazul în care nu este îndeplinită această normă (de două treimi), adunarea generală va fi convocată la o dată ulterioară, când proprietarii prezenți, pot hotărî asupra problemelor înscrise pe ordinea de zi, indiferent dacă sunt prezenți două treimi, dar nu mai puțini de jumătatea simplă. Deci trebuie reținut de aici că hotărârile adunării generale sunt valide dacă sunt adoptate cu majoritatea de voturi, adică cu mai mult de 50% din votul proprietarilor prezenți la adunarea generală. Asta ca regulă generală pentru că, în cazul în care pe ordinea de zi ar fi modificarea statutului, a acordului de asociere, ori aprobarea împrumutării unor credite bancare, constituirea ori dizolvarea asociației de proprietari, atunci numărul voturilor pentru o hotărâre validă, operațională trebuie să fie mai mare de 80% din numărul total al proprietarilor. Fiecare apartament sau spațiu cu altă destinație decât aceea de locuință din cadrul asociației de proprietari dă dreptul la un singur VOT.

Dacă o decizie a asociației de proprietari este contrară legii sau acordului de asociere, sau este de natură să producă daune considerabile intereselor unei minorități, orice proprietar poate iniția acțiune în justiție împotriva acelei hotărâri în termen de 60 de zile de la adoptarea acesteia. Acțiunea în justiție nu suspendă punerea în aplicare a hotărârii, numai dacă instanța competentă dă câștig de cauză autorului.

Sigur, adunarea generală fiind forul superior de conducere a asociației de proprietari, are în competența sa multe probleme din care amintim: alegerea organelor de conducere; comitetul executiv și comisia de cenzori validează alegerea președintelui, hotărăște cu două treimi din numărul voturilor celor prezenți necesitatea constituirii fondului de rulment, a fondului de reparații și a altor fonduri speciale, hotărăște modul de folosire a mijloacelor materiale și bănești; penalitățile ce se vor aplica, cuantumul remunerațiilor, sistemul de premiere, numărul persoanelor ce pot fi angajate, familiile ce pot fi ajutorate pe perioade limitate, cum se face managementul clădirii (de persoane fizice ori juridice), hotărăște cu cel puțin 80% din voturi schimbarea destinației unor instalații de folosință comună (încălzirea centrală cu termocentrală - microcentrală pe bloc, înlocuirea liftului etc.) și nu în ultimul rând adunarea generală hotărăște descărcarea de gestiune a organelor de conducere, ori imputațiile ce se pot face acestora.

Adunarea generală a asociației de proprietari este convocată cel puțin o dată pe an de comitetul executiv al asociației de proprietari și este condusă de președintele asociației.

PAVEL CIURDARU

Cu profesorii consilieri despre:

ELEVII ȘI PROBLEMELE LOR

Viața socială a unui tânăr este extrem de complexă. Orice răspuns negativ primit din relațiile în care el se implică poate avea efecte devastatoare pentru tot restul vieții lui.

„Ca o soluție, în școli s-au înființat **cabinete de asistență** psiho-pedagogică. Se impunea ca necesară existența acestor cabinete din cauza problemelor școlare care, prin specificul și caracterul lor, depășeau competențele educative ale profesorilor diriginți. Personalul care lucrează în aceste cabinete este specializat în psihologie, pedagogie, psihopedagogie, sociologie.

„Pentru acest an școlar există trei teme obligatorii pe care profesorii consilieri trebuie să le discute la clasă: prevenirea consumului și abuzului de droguri; prevenția muncii copilului și prevenirea și combaterea traficului de ființe umane”, ne-a informat consilier **Radiana Marcu** de la Liceul Teoretic German. Pe lângă acestea, un consilier poate oferi consultații atât la orele de dirigenție, cât și fiecărui elev în parte.

Profesor consilier **Mihaela Indricău**, de la Colegiul Național „Moise Nicoară”, precizează: **„Problematica cu care se confruntă un profesor care acordă asistență psiho-pedagogică este diversă: acut apar problemele de tulburări comportamentale la elevi - indiferent de ciclul de învățământ (gimnazial, liceal), conflictele de grup (fără a disocia clar și primordial dacă fetele sau băieții sunt cei mai implicați), comportamentele dezadaptive care influențează socializarea educogenă a tinerilor, comportamentele de risc pentru sănătate. Nu pot evita câteva aspecte legate de comunicarea intra-familială defectuoasă și peer-group-urile (grupuri de influență) care au un rol esențial în formarea și cristalizarea unor comportamente sociale, atitudini, vehicularea unor valori și norme indezirabile social și, nu în ultimul rând, luarea deciziilor privind propriul stil de viață”.**

Împreună cu mai mulți tineri, am încercat să stabilim parametrii relațiilor în care poate fi implicat un tânăr. Ne-am oprit mai întâi asupra **relației profesor - elev**, deoarece foarte mulți tineri sunt dezamăgiți de metodele învechite de predare necorelate la realitatea socială, stresul necontrolat al profesorilor, rigiditatea în comunicare, scăderea motivației profesorilor care duce inevitabil la scăderea motivării elevilor și totodată de mecanismele școlare care nu favorizează reușitele școlare prin întârzierea recompenselor materiale. La capitolul activități extracuriculare, multe școli lasă de dorit pentru că în loc să participe la cursuri de pictură, teatru, activități sportive, tinerii își petrec nopțile prin baruri. Dar chiar și cei cei care în mod individual participă la astfel de activități culturale sunt discriminați de ceilalți tineri.

Am primit și câteva sfaturi de la elevi pentru profesori: umanizarea relației profesor - elev prin lucrul în echipă, fără tabere adverse și depășirea raportului de subordonare directă, flexibilitatea în gândire și depășirea mentalităților față de tineri.

În **relațiile băieți - fete**, de cele mai multe ori intervin mari bătăi de cap și chiar frustrări din pricina timidității. Consilier **Adina Ignuța** de la Liceul Teoretic „Vasile Goldiș” ne-a explicat că atunci când „iubești” poți experimenta două senzații: fie reveria, care este în detrimentul pregătirii școlare, fie cunoașterea limitelor și depășirea lor, atunci când dragostea pentru o fată sau un băiat poate fi mai motivantă decât o mustrare din partea părinților. Și lipsa unei educații sexuale poate duce la adevărate stări de depresie care se finalizează printr-un eșec școlar.

În ceea ce privește **relația părinte - copil**, tinerii se plâng de lipsa de comunicare, neînțelegerea particularităților vârstei, neacordarea încrederii. În condițiile în care părinții și-ar face mai mult timp și ar discuta la modul cel mai serios problemele personale ale copiilor, dacă controlul ar fi mai lejer și ar exista mai multă libertate în luarea deciziilor, relațiile ar fi îmbunătățite simțitor.

Dar chiar și acolo unde nu există un consilier, problemele pot fi rezolvate cu multă răbdare și perseverență, atât din partea tinerilor, cât și din partea adulților.

ZORICA ȘIPOȘ
FOTO: ONORIU FELEA

„Educația rutieră - educație pentru viață“

Inspectoratul Școlar al Județului Arad, împreună cu Inspectoratul Județean de Poliție au organizat marți, în cadrul „Săptămânii educației globale“, „o acțiune - în școlile generale din Felnac și Secusigiu - sub genericul „Educația rutieră - educație pentru viață“.

Au participat, din partea celor două instituții județene, inspector **Adrian Lile** de la Serviciul Poliției Rutiere din cadrul I.J.P., ing. **Vasile Borza**, inspector de specialitate și teritorial și prof. **Corneliu Crișan**, inspector de specialitate activități educative de la I.Ș.J. Arad.

La Felnac, peste 300 de elevi însoțiți de cadrele didactice și directoarea școlii, prof. Aurica Sîrca, s-au adunat în careu. Dl. inspector Adrian Lile a prezentat mai multe cazuri, cu referire la câteva din județul Arad, în care au fost implicați copii. Pentru a se evita evenimente rutiere neplăcute pe viitor, a dat mai multe sfaturi concrete, în conformitate cu Regulamentul de Circulație. La această lecție de educație pentru viață a participat și agentul pr. Teodor Malița, de la Poliția Felnac.

La Secusigiu, patrula școlară - formată din 17 elevi de clasa a V-a - și pregătită de înv. Mioara Preda și prof. Iosim Vladimir, director adjunct educativ - aștepta în centrul comunei, însoțită de agentul șef adj. Horia Stoica. A urmat o aplicație practică, sub conducerea directă a d-lui inspector Adrian Lile, fiind opriți câțiva participanți la trafic. Între timp, membrii patrulei au răspuns la mai multe întrebări din Regulamentul de Circulație adresate de reprezentantul poliției. Apoi - în curtea școlii, unde s-au adunat 360 de elevi, cadre didactice și directorul școlii prof. Irimia Clipici - o adevărată lecție de educație rutieră a fost dată de inspectorul Lile. Elevii din patrula școlară au susținut - sub îndrumarea învățătoarelor Mioara Preda și Angelica Paul - un montaj educativ de versuri și cântece pe teme rutiere. Reprezentanții I.Ș.J., inspectorii de specialitate Vasile Borza și Corneliu Crișan s-au adresat elevilor urându-le succes la învățătură și cerându-le să nu uite învățăturile transmise de inspectorul Adrian Lile pentru că în acest fel vor fi în siguranță și nu vor fi victimele accidentelor de circulație.

V.F.

Lecția de terapie

La sfârșitul săptămânii trecute, un grup de cadre didactice de la Școala Specială Arad, însoțit de d-l director adjunct Gabriel Grizak, a efectuat un util schimb de experiență la Școala Specială din Hódmezövásarhely - Ungaria.

Acțiunea se înscrie în cadrul relațiilor de înfrățire dintre aceste două școli și a avut ca obiect „Terapia ocupațională cu calul”, la care s-au înscris copii de vârste diferite, din școli cu profil special, cu handicap accentuat. Fiecare copil înscris în festival a purtat un ecuson (cap de cal) de culoare diferită, după care a putut fi identificat.

Locul ales a fost unul potrivit, un hangan acoperit situat în afara orașului, într-un centru de selecție și instrucție a cailor.

De un interes deosebit s-au bucurat desenele elevului Birău Daniel din clasa a VIII-a B (prof. Felicia Doboș), care au reprezentat cai în diferite poziții, precum și colajul „CAI” efectuat la orele de tehnologie în lemn (prof. instructor Marius Dănăilă) și care au fost donate colegilor de la școala maghiară.

Prof. FLORICA CÂNDEA

MARE BAL, MARE

Vineri seara **Colegiul Tehnic de Construcții și Protejarea Mediului Arad** a organizat la Casa de Cultură a Sindicatelor „Balul bobocilor”.

Bobocii au fost susținuți de o mulțime de tineri care le-au urmărit evoluția de-a lungul spectacolului: probe de dans și probe surpriză. Pe scenă au urcat și numeroase trupe în a căror componență se aflau elevi și foști elevi ai liceului: Enegy, Blue, Sincron, Kardinaly, Extreme, Stil Practic și mulți alții. Tot elevii liceului au fost cei care au defilat într-o impresionantă paradă a modei a Casei Chic.

Punctul culminant al serii a fost **CREAM**, care a reușit să ridice sala în picioare, atmosfera devenind incendiară. La sfârșitul spectacolului fiecare dintre participanți a beneficiat de un premiu, iar titlul de Miss și Mister Boboc a fost câștigat de **Loredana Airinei** și **Adrian Marghera.**

Coordonatorul evenimentului, domnul **Marcel Mariș**, profesor de meteorologie și geografie a fost vizibil mulțumit de întreaga prestație, cum de altfel erau și spectatorii care susțineau că acesta a fost „cel mai tare” bal al bobocilor din acest an.

Z. Ș.

BALUL BOBOCILOR DE LA GRUPUL ȘCOLAR "SEVER BOCU" LIPOVA - O REUȘITĂ !

O seară de neuitat

Casa de cultură a orașului Lipova a găzduit Balul bobocilor de la Grupul școlar "Sever Bocu", eveniment așteptat cu emoție an de an de către elevii, profesorii și părinții din localitate și din împrejurimi. Prilej de etalare a frumuseții, isteimii și talentului copiilor, dar și a toaletelor elegante.

Cele 6 perechi înscrise în concurs au trecut probe de inteligență, dans, frumusețe, spontaneitate și costume. După deliberări îndelungi, exigentul juriu, dar și publicul (pentru premiul de popularitate), au decis:

- Miss Boboc 2002: **Oana-Larisa Mișcu**
- Mister Boboc 2002: **Alexandru Oncu**
- Miss Popularitate: **Oana-Larisa Mișcu**
- Mister Popularitate: **Robert Miculiț**

Toți concurenții au primit premii în obiecte și aplauze la scenă deschisă de la înfocații susținători din sală.

De mare succes s-au bucurat evoluțiile invitaților speciali, care au făcut ca seara să fie una de neuitat: trupa arădeană S.O.S., tânăra și apreciata solistă Alina Hodiș, formația de breakdance Butterfly, trupa de aerobic a Clubului elevilor Lipova și simpatica solistă de muzică populară Teodora Luca. Discoteca până în zori a încheiat apoteotic spectacolul, A.F. Diana Lipova, cea care a asigurat aranjamentul muzical, făcând față cu brio solicitărilor.

Colectivul de organizare, format din diriginții și elevii claselor a XII-a, mulțumește sponsorilor care au contribuit la realizarea acestei reușite manifestări: societățile comerciale Naturana, Mara, Lavinia, Scorobete, Dixi Las Vegas, Magazinul tău, Robur, Clubul tineretului, Bocardi, Popina, Petraș, Lipomin, Elcotrans, Artena, ș.a. La buna desfășurare a evenimentului și-au mai adus aportul prin prezența discretă, dar liniștitoare, Poliția Lipova și Top Security Service.

D. O.

ALINA HODIȘ - O SOLISTĂ ÎN ASCENSIUNE

Printre cele mai aplaudate evoluții scenice de la Balul bobocilor din liceul "Sever Bocu" Lipova a fost și cea a tinerei și apreciatei soliste de muzică ușoară Alina Hodiș. După numeroase bis-uri, la ieșirea din scena, am reușit să-i răpesc puțin timp, la concurență cu doritorii de autografe.

-Alina, care este ocupația ta de bază ?

-Sunt elevă în clasa a XII- a la Liceul sportiv Arad.

-Și cum reușești să împaci școala cu activitatea artistică ?

-Cânt de mică, așa că pentru mine muzica este o pasiune, dar sper să fie și o profesie. Asta nu înseamnă că neglijez școala, caut să împac cât mai bine cele două aspecte ale activității mele.

-Ce genuri muzicale agreezi ?

-Repertoriul meu este format din melodii cunoscute de muzică ușoară, pop, manele, house, în general ce place tinerilor din ziua de azi.

-Nu crezi că sunt niște genuri facile, la modă acum, dar în viitor...

-Important este ca publicul să aprecieze muzica ta, și eu pot spune că mă bucur de succes, atâta timp cât sunt aproape de spectatori, cânt live și sala participă alături de mine.

-În ce fel de spectacole evoluezi ?

-Mi-am făcut un renume în Arad și Bihor de cântăreață a reuniunilor familiale (nunți, botezuri, etc.) dar și la manifestări ocazionale, așa ca acum.

-Ai o prezență scenică remarcabilă, te miști grațios și natural.

-Sportul m-a ajutat să-mi formez un corp armonios și să fiu mereu în formă

-Cine te ajută în demersul tău artistic ?

-Deocamdată n-am nici impresar, nici formație. Doar aranjamentul orchestral mi-l asigură bunul meu amic Gheorghe Laurențiu.

-Ai vreun idol, vreun model de urmat în carieră ?

-Apreciez mulți cântăreți de succes, români și străini, dar cel mai mult îmi place de Minodora.

-Mulțumesc, Alina, și mult succes în viitor !

A consemnat
DORIN OCNERIU

După 16 ani, la Timișoara, în meci amical

ROMÂNIA - CROAȚIA 0-1 (0-0)

Stadion „Dan Păltinișanu", teren bun, timp excelent pentru fotbal, spectatori 40.000. A marcat: T. Marici - min. 47.

România: Vintilă (min. 46 - Stelea) - Contra (min. 72 - Stoican), Gh. Popescu (min. 72 - Șoavă), Rădoi (min. 50 - Iencsi), Chivu, Raț - Ghioane (min. 46 - Schumacher), Cernat (min. 46 - M. Niculae), D. Munteanu (min. 86 - Ov. Petre) - Ad. Ilie (min. 58 - Sânmărtean), Ganea (min. 22 - Pancu).

Croația: Pletikosa - Zivkovici, Tomas, Tokici, Djolonga (min. 82 - Mumlek) - Srna, Rosso (min. 76 - Aghici), Leko, Babici - Olici (min. 30 - M. Marici, min. 90 - Bule), Balaban (min. 46 - T. Marici).

Au arbitrat: Janos Megybiro (Ungaria) - la centru, Ion Mureșan și Nicușor Asandei (ambii România) - asistenți.

Atmosfera extraordinară de care au beneficiat „tricolorii" pe durata șederii la Timișoara, nu i-a ajutat să treacă de selecționata Croației, în „amicalul" disputat ieri după-amiază.

La 16 ani de la ultimul joc disputat de „națională" pe malurile Begăi, 2-1 cu URSS, la data de 23 aprilie 1986, reprezentativa României s-a reîntors în orașul Ripensiei și Chinezului. Din păcate pentru entuziasmul celor din vestul țării, care au umplut stadionul timișorean până la refuz, precum la marile partide, cu Celtic, Dinamo ori UTA, elevii antrenați de Anghel Iordănescu au clacat, în fața unui adversar mai

degrabă de mâna a doua, devenit de duzină, după ce marile vedete ale oaspeților au rămas acasă.

De cealaltă parte, România, fără Codrea, Mutu și Filipescu, a crezut că formația vizitatoare vine doar în voiaj, lucru care nu s-a întâmplat, băieții noștri fiind surprinși de atitudinea pozitivă în joc a oamenilor lui Otto Barici.

După cum s-a văzut, în general partida a fost echilibrată, „tricolorii" dominând însă teritorial, creându-și ocazii, dar oaspeții au dominat la capitolul tactic. E clar, croații au stat mai bine în teren, au fost mult mai realiști în joc, pe când românii au crezut că simpla lor prezență pe gazon înseamnă victoria.

Selecționerul Anghel Iordănescu a încercat tot felul de experimente, a efectuat multe schimbări, folosind jucători care - poate - nu vor mai îmbrăca niciodată tricoul primei reprezentative. Dovadă stau cele nu mai puțin de nouă schimbări, care au însemnat doar forțarea unor jucători, precum Schumacher, ori Ovidiu Petre, poate și Sânmărtean, care acum sunt lideri la echipele unde evoluează, dar de prima reprezentativă sunt departe.

Până în luna martie a anului viitor, Anghel Iordănescu nu va mai avea posibilitatea să testeze jucători și de aceea - credem noi - s-au forțat mai mulți „posibili" în acest „amical".

Golul lui T. Marici, din min. 47, a arătat că - de fapt - nu trebuie să evoluezi într-o echipă strălucită, ci mai degrabă să demonstrezi că oriunde ai juca, trebuie să-ți faci datoria. Ceea ce nu s-a întâmplat cu formația „tricoloră", plină de vedete, care nu au confirmat.

LEO SFÂRA

UTA PLEACĂ ASTĂZI LA PITEȘTI

În această dimineață, lotul echipei UTA va face deplasarea spre Pitești, cu autocarul firmei „Pletl". După micul dejun, adică la ora 9,00, elevii antrenați de Ionuț Popa au programată „decolarea", iar după-amiază, sosirea la Curtea de Argeș.

Mâine, la ora 14,00, UTA are un antrenament pe terenul din localitate, iar sâmbătă, în ziua jocului, se va pleca spre stadionul din „Trivale", adică vreo 50 de kilometri.

Dacă Botiș a rămas la Arad, iar Bogdan are șanse mici să joace sâmbătă, jucătorul echipei de tineret a României, Adrian Drida, va ajunge la Curtea de Argeș direct de la București, în cursul zilei de astăzi.

L. S.

TUFIȘI - DIN NOU TITULAR

Este aproape sigur că în partida de la Pitești, portarul Daniel Bogdan nu va putea apăra poarta UTA-ei. Acesta resimte încă dureri la genunchiul piciorului drept, a făcut ieri antrenament, va face deplasarea, dar nu va fi între buturile „Bătrânei Doamne".

Asta, în opinia lui Ionuț Popa, care a spus că șansele lui Bogdan, să apere poarta UTA-ei, la Pitești, sunt de 10-20%. Mister se gândește să-l titularizeze pe Tufiși, dar și să-l rețină pe Mișu Grozav, care va fi - astăzi - în poarta tineretului UTA-ei.

LEO S.

PANIN ÎN LOCUL LUI BOTIȘ

Este clar, după meciul cu Steaua, fundașul central al UTA-ei, Sorin Botiș, a devenit indisponibil pentru cel puțin un meci. Aseară, antrenorul principal al UTA-ei Ionuț Popa ne-a declarat că Botiș nu va face deplasarea în Trivale, nici măcar în calitate de spectator.

Mister a găsit - imediat - varianta înlocuirii. Va intra - după o etapă de suspendare - Cristian Panin, iar Adrian Baldovin, care a fost fundaș dreapta cu Steaua, va reveni în centrul apărării, în locul lui Botiș, alături de Luca. E simplu, nu?

LEO S.

„RED FIGHTERS", LA PITEȘTI

Suporterii echipei UTA, care vor să facă deplasarea la Pitești, pentru meciul de sâmbătă, F.C. Argeș-F.C. UTA, au la dispoziție două autocare, care vor pleca din Arad vineri seara, la ora 23,00, din fața stadionului UTA. Tifoșii „Red Fighters" se pot înscrie zilnic, între orele 8-22, la liderul galeriei, Luca Alecu, la telefon 0721/760066.

De asemenea, pentru partida de miercuri, din cadrul „Cupei României" la fotbal, dintre F.C. UTA și „Poli" Iași, ce se va disputa la Târnăveni, suporterii vor avea la dispoziție un autocar. Acesta va pleca marți, din fața stadionului UTA, la ora 24,00. Dat fiind faptul că locurile sunt limitate, tifoșii sunt rugați să se înscrie din timp, apelând telefonul aceluiași Luca Alecu.

Tineretul - „talismanul" seniorilor

Cam de fiecare dată când formația de tineret-rezerve a obținut rezultate pozitive, ea a fost copiată și de prima echipă a „Bătrânei Doamne". În acest fel, trupa pregătită de Viorel Pasc a devenit un adevărat talisman pentru colegii lor în „albroșu" și de aceea meciul de astăzi, de la matineu, poate avea ceva semnificații pentru întâlnirea de sâmbătă, din Trivale. Plecată de ieri dimineață din Arad, garnitura a doua a UTA-ei îi cuprinde și pe seniorii Grozav, Zaha și Turcan, care alături de componenții obișnuiți, mai puțin Burlacu, suspendat pentru cumul de „galbene", își dorește să prevestească un rezultat pozitiv pentru Nagy et. comp.

C.MNERIE

IERI, SUB PANOURI EUROPENE

● Masculin: ROMÂNIA - SPANIA 70-96

Partida de ieri de la Cluj, din preliminariile C.E. de baschet masculin din Suedia - 2003, a decurs conform așteptărilor. România nu a avut sorți de izbândă în fața galonatei echipe a Spaniei, ocupanta locului 5 la ultimele „mondiale", deși adversarii - în reconstrucție - au evoluat fără o serie de jucători valoroși, între care Pau Gasol ce activează în NBA. Meciul a fost așadar la discreția ibericilor, diferența dintre grupări fiind evidentă. Punctul de atracție al întâlnirii l-a constituit prezența lui Ghiță Mureșan pe suprafața de joc a sălii „Horia Demian". Aradul baschetbalistic a fost interesat la rândul lui, pe parcursul întâlnirii fiind utilizați doi jucători de la West Petrom: Lăpuște, coșgeter al României și Burlacu. Rezultatele parțiale: 14-30, 15-28, 25-18, 16-20. Cea mai mare diferență de scor s-a consemnat în debutul sfertului trei (29-61). Obiectivul României rămâne ocuparea locului 4 în grupă și menținerea în seriile de calificare. Următoarele meciuri: cu Grecia și Belgia, în deplasare.

● Feminin: ISRAEL - ROMÂNIA 73-56

ADRIAN HÂRȚĂU

RĂZVAN MARINCA - LA EXTENSIV?

La sfârșitul săptămânii trecute, într-un meci amical între Școala de fotbal Gică Popescu și Extensiv Craiova, portarul echipei gazdă, Răzvan Marinca a fost remarcat de conducătorii formației oaspete. Directorul tehnic al lui Extensiv, Ioan Mărginean, a propus fraților Mihăilescu trecerea lui „Zenga" la echipa din Parcul Romanescu.

„Limoniu" va avea nevoie - însă - de ajutorul lui Gheorghe Marinca, tatăl lui Răzvan și președinte la F.C. Telecom. Săptămâna viitoare, dl. Marinca se va deplasa la Craiova, pentru a intermedia transferul.

LEO SFÂRA

PROGRAMUL COMPETIȚIILOR

● **Fotbal.** În Divizia C, sâmbătă, ora 11, se dispută meciul: **FC Telecom - West Petrom Pecica.**

● În Divizia D, **sâmbătă, ora 11:** Comera - Șiriana Șiria. **Sâmbătă, ora 14:** Romvest - U. Vinga, Șoimii Pâncota - Olimpia Bârzava, Gloria Arad - Crișul Chișineu Criș. **Duminică, ora 14:** Șoimii Lipova - Victoria Nădlac, Înfrățirea Iratoșu - Crișana Dinamo Sebiș, Mureșul Zădăreni - Voința Macea, Vulturii Socodor - Armonia Ineu.

● **Karate.** Sâmbătă, de la ora 11, la Sala Sporturilor „Victoria", are loc ediția a V-a a Cupei Aradului la karate shotokan, cu participare internațională.

● **Tir.** Astăzi, orele 9-19 și sâmbătă orele 9-15, la Poligonul de tir din Pădurice, se desfășoară **„Memorialul Ioan Popoviciu"** la tir, ediția a III-a.

● **Baschet.** Astăzi, ora 18, la Sala Sporturilor „Victoria" are loc meciul de baschet **CSU A. Vlaicu West Petrom II - Giant Deva (Divizia B masculin).**

CUPA ARADULUI - UN PRILEJ DE REÎNTÂLNIRE CU ARTELE MARȚIALE

După Cupa Eureka Banzai, organizată în primăvară, Karate Club Banzai Arad se află în fața celei de-a doua competiții majore găzduite în acest an, Cupa Aradului, ajunsă la ediția a V-a. La sfârșitul acestei săptămâni, mai precis, sâmbătă, 23 noiembrie, arădenii sunt așteptați la Sala Sporturilor „Victoria", pentru a petrece ore bune în compania a peste 400 de sportivi, stăpâni ai artei karateului shotokan. Competitorii vor sosi din nouă țări: Italia, Germania, Slovacia, Slovenia, Croația, Bosnia-Herțegovina, Macedonia, Ungaria, Iugoslavia și împreună cu o serie de karateka români din toată țara vor încerca să ofere publicului spectator un concurs de înalt nivel. În acest sens, și-au anunțat participarea și trei sportivi din Iugoslavia, campioni ai acestei țări, unul dintre ei fiind chiar medaliat la Campionatele Europene. Dreptatea pe cele patru tatami va fi împărțită de arbitri sirieni, sârbi, croați și români, supervizați de oaspetele olandez Timen A Von Wettun și Mihai Cioroianu (7 DAN), director tehnic al Federației Române de Arte Marțiale. Concursul propriu-zis va începe în jurul orelor 11,00, cu întrecerile de kata (individual și pe echipe), urmând ca la ora 15,00 să aibă loc deschiderea oficială a competiției în cadrul căreia vor lua cuvântul diverse oficialități locale, iar clubul Activ Oradea va susține o scurtă demonstrație. Partea a doua a concursului va fi dedicată întrecerilor de kumite (individual - pe categorii de vârstă și greutate și o singură probă pe echipe - masculin). Bineînțeles, noi ne-am dori ca marea parte a medaliilor să rămână la Arad, în posesia grupărilor Karate Club Banzai (antrenor Dan Duma), Dragonul (Marius Gyengye), Kamikaze (Francisc Szöcs), Cobra (Adrian Burzo), Shodan Șagu (Teodor Răduț) și Eșarfele Galbene (Gabriel Hajas).

CĂLIN MNERIE

Ordin de sus

SPORTUL ARĂDEAN - MAI SĂRAC

În primăvara acestui an, pe adresa Inspectoratului Școlar Județean a venit o circulară de la Ministerul Educației și Cercetării (MEC), care prevedea următoarele lucruri: reducerea de personal, adică de cadre didactice și desființarea unor secții ce nu au bază proprie. Două cluburi arădene, CSȘ Gloria și CSȘ Arad, au fost nevoite să se conformeze. Și iată cum:

■ CSȘ Gloria - fără tenis de masă...

Despre ping-pong-ul de la CSȘ Gloria nu s-a auzit prea multe, în sensul că nu erau rezultate, precum la alte secții: judo, fotbal, haltere ori lupte. Și cum nu s-a avut nici bază proprie a urmat desființarea lui. Până atunci, sportivii de aici aveau dublă legitimare cu CSM Arad, acum aparțin doar de acest club. **„Noi ne-am conformat cu cele venite de la Minister. A fost obligatoriu și s-a întâmplat peste tot în țară. Profesorii suplinitori, căci ei erau primii vizați de a fi dați afară, si-au găsit de lucru în altă parte, iar sportivii Radu Muntean, Patriciu Muntean și Silviu Burza sunt acum la CSM Arad - PAB România."**, ne-a declarat Mihai Telechi, directorul CSȘ Gloria.

■ ...și CSȘ Arad – fără tenis de câmp

Situație identică și la clubul CSȘ Arad, unde director este Gheorghe Indreica. Numai că aici nu s-a „îngropat" tenisul de masă ci sportul alb. **„Am fost nevoiți să reducem catedrele la baschet, handbal și atletism, iar secția de tenis de câmp a trebuit să o desființăm. Sportivii care aveau dublă legitimare, CSȘ Arad-CS UTA, sunt acum doar la CS UTA"**- a precizat directorul Indreica.

Prin urmare, suntem mai săraci. Oare anul viitor la ce să ne așteptăm? Ce alte secții, de la unele cluburi, vor mai dispărea de pe harta sportului arădean?

ADELA CIOLOCOI

CÂȘTIGĂ ÎMPREUNĂ CU UTA!
FII ARĂDEAN PE VIAȚĂ!
CUMPĂRĂ ACȚIUNI LA UTA!
Te așteptăm zilnic la sediul clubului între orele 11 - 14, tel. 289.204.
(c.b.)
Partenerii UTA: WEST BANK, ROWO, ROMTRANS, METAL COMP, ERIKA INVEST, LACKNER & SCHWARZ, HELVETICA MILK, AGRIROM, PLETL, ERREA, IMAR, GENERAL BETON, INSTAL GROUP, MR FAB, FERONERIA

S. C. ARAUTO LEASING SRL

Oferă Societăților comerciale și persoanelor fizice
O gamă diversificată de autoturisme și autoutilitare, la PREȚURI AVANTAJOASE, cu plata cash sau finanțare leasing pe 12-24-36-48 luni, avans 30%.

Oferta specială: **Audi A6** 2,5, V6, an fabricație 2000, 115.000 km parcurși, full options - **rata lunară 430 euro**

VW GOLF 1,9 TDI, High-Line, an 2001, 40.000 km, Clima, 6 x AIRBAG, 4 x GEAMURI ELECTRICE, ÎNCĂLZIRE ÎN SCAUNE, ABS, ESP, ASR, JANTE ALU, **386 euro**

CITROEN XSARA PICASSO 1.9 HDI, an 2002, 3.500 km ABS, ASR, AIRBAG, CLIMATRONIC, GEAMURI ELECTRICE, COMENZI LA VOLAN, JANTE ALU, rata lunară **419 euro**

Ratele conțin asigurare full casco, dobânda aferentă și TVA.
Asigurăm livrarea în termen de până la 14 zile la orice model de autoturism comandat. (1586231)

Căutați-ne de luni până vineri, între orele 9-17, la adresa: **str. Dr. Ioan Rațiu nr. 13**, *sau la* **telefon: 0745.10.63.63** pentru a obține autoturismul dorit. **www.arautoleasing.ro**

S.C. ANNO S.R.L.
VĂ OFERĂ PRIN MAGAZINELE DIN

Arad str. Andrei Șaguna nr. 52, tel/fax 0257/213.111

- ȚEVI CUPRU dim. Ø 15-22 + fitinguri aferente
- ȚEVI MULTSTRAT dim Ø 16 - Ø 20 + conectori aferenți
- ȚEVI PVC dim Ø 32 - Ø 110 + accesorii diferite

REZERVOARE WC „LAGUNA"
POMPE RECIRCULARE „GRUNDFOS", „WILO"
TERMOMETRE, MANOMETRE, „SUPAPE"
ROBINEȚI CALORIFERE 1/2 - 3/4 „ICMA" „TESA"
ROBINEȚI TERMOSTATAȚI 1/2
ROBINEȚI SFERICI apă 1/2 - 2 gaz 1/2 - 3/4

- Țigle JAMINA import Ungaria

Modele: POLKA, KERINGÓ, CSARDAS, TANGO
Glazurate și neglazurate.

Societatea asigură transport gratuit la domiciliu pe raza municipiului Arad.

Arad, Andrei Șaguna nr. 39 tel/fax: 0257-228.111

- FAIANȚĂ IMPORT - SPANIA, ITALIA „KEROS", „ZALA"
- GRESIE IMPORT SPANIA, ITALIA „KEROS", „ZALA"
- PARCHET LAMINAT
- LAMBRIURI
- CABINE DUȘ
- VANE HIDROMASAJ
- ADEZIVI + ACCESORII DIFERITE

(2734502)

Scoala de Soferi CUSTOM
Cat. B 900.000 + 65 . L Benzina
Cat. A 600.000 + 20 . L Benzina (C.A.)
Imprimatele pentru dosar GRATUIT + Orele de Legislatie
Inscrieri zilnic ! 10.00 - 17.00
Tel.254196

VIZITAȚI ZILNIC
Piața BAZAR - OBOR
TOP
vă oferă marfă de
•îmbrăcăminte
pentru sezonul de iarnă și
aparatură electrocasnică

Servicii oferite:
- **Banc de probă a aparatelor electrocasnice**
- **Cabine de probă pentru marfa cumpărată**

(2734622)

S.C. PREFIN EST EUROPE SRL
Str. 6 Vânători nr. 35/A - Arad
Angajează
Muncitori pentru magazie (COR 933005)
Condiții:
- ❒ studii medii
- ❒ stagiul militar satisfăcut
- ❒ disponibilitate la program prelungit de lucru
- ❒ rezistență la efort fizic
- ❒ domiciliul stabil în Arad sau în județul Arad

Obiectul de activitate al societății: confecții textile.

Cei interesați se vor prezenta la sediul societății cu cartea de muncă, buletinul de identitate, diploma sau adeverința care atestă pregătirea școlară, livretul militar, începând cu data apariției anunțului în ziar, de luni până vineri între orele 7,00-16,30.
Salarizarea se va face în funcție de munca depusă.
(2734686)

VISA Electron

S.C. INSTAL IMPEX S.R.L.
Arad str. Andrei Saguna nr. 29,
tel./fax: 211292, 213172

JUNKERS Grupul Bosch
Vaillant CEA MAI BUNĂ CĂLDURĂ
TERMOMAX

IN CALITATE DE DEALEAR AUTORIZAT
COMERCIALIZEAZĂ CENTRALE MURALE ŞI STATIVE

- **ATESTAT PENTRU SERVICE ÎN GARANȚIE ŞI POST GARANȚIE**
- **PUNE ÎN FUNCȚIUNE GRATUIT**
- **ÎNCHEIE CONTRACTE DE SERVICE PENTRU CENTRALE JUNKERS BOSCH, VAILLANT, TERMOMAX**
- **VĂ OFERĂ : TOATĂ GAMA DE MATERIALE PENTRU INSTALAȚII TEHNICO-SANITARE ŞI ÎNCĂLZIRE**
- **EXECUTĂ : INSTALAȚII COMPLETE TERMICE SI SANITARE**
- **TRANSPORT GRATUIT PE RAZA MUNICIPIULUI ARAD**

PLATA ÎN 36 RATE AVANS 0 %
(C.A.)

S.C.
Manitoba Tex SRL
angajează
Vânzătoare
pentru magazinul pe care îl deschide în Ziridava la etajul III

Condiții:
- aspect plăcut, prestanță
- experiența nu este obligatorie, dar constituie un avantaj
- disponibilitate la program prelungit
- limita de vârstă 30 ani

Oferta noastră:
- salariu atractiv
- bonuri de masă
- ambient plăcut

Informații la telefon: 250.505; fax 281.322 de luni până vineri, orele 8-19 sau la sediul nostru de pe str. Ursului nr. 21.
(2734687)

Rugăm
FARMACIILE
de circuit deschis și închis, DEPOZITELE și DROGHERIILE
care nu au depus situația curentă la M. S. F.
SĂ IA DE URGENȚĂ LEGĂTURA CU
Colegiul farmaciștilor din județul Arad.
Consiliul Județean al Colegiului Farmaciștilor din județul Arad
(1586287)

S.C. EXPO MARKET JACKSON SRL
Achiziționează

PORUMB BOABE	PORUMB ȘTIULEȚ
- 2650 lei/kg	- 1800 lei/kg

PLATA SE FACE PE LOC.
Porumbul se achiziționează la
- F.N.C. Arad, str. Turdei F.N., tel. 271712
- F.N.C. Șimand, tel. 0744618007.

(2734677)

S.C. MARCOTEX COMPANY SRL
Angajează
confecționere *pentru mașini simple de cusut*
- ▲ uberdeck
- ▲ tehnolog
- ▲ alimentatoare lansatoare
- ▲ personal pentru curățat ațe

Se oferă: ● bonuri de masă ● salarizare atractivă ● se lucrează pe un singur schimb
Informații la tel. 0257/250.012 sau 0740.080.878.
(1586286)

S.C. TERMOROH IMPEX S.R.L.
angajează personal specializat în
Service centrale termice

Cerințe:
- cunostințe în domeniul electrotehnic.
- pregătire medie.
- experiența în domeniu constituie un avantaj.
- cunoașterea limbii maghiare constituie un avantaj.

Persoanele interesate sunt rugate să trimită un C.V. însoțit de o scrisoare de intenție prin fax la: 271.828 până la 01.12.2002. Relatii la telef. 273.780, 274.282. Numai candidatii selectionati vor fi contactati.
(1048544)

Romania Data Systems SA - filiala Arad
angajează personal pentru următorul post:
Sales & Marketing representative (cod poziție smrAR)
Cerințele postului:
- ▲ Studii superioare de specialitate
- ▲ Experiență în vânzări și activități de marketing
- ▲ Cunoașterea temeinică a pieței locale
- ▲ Putere de muncă
- ▲ Seriozitate
- ▲ Responsabilitate
- ▲ Cunoștințe de limba engleză
- ▲ Permis de conducere

Se solicită disponibilitate imediată.
Se oferă: ■ Salarizare motivantă, în funcție de realizări ■ Mediu de lucru dinamic
Trimiteți CV și scrisoare de intenție la **angajari@rdsar.ro** sau la **fax 228.201** până vineri **22.11.2002.** (c.b.)

S.C. International Transport S.R.L.
Telefoane 270.540, 0722.253.173
Închiriază sau Vinde
- **spații de depozitare și producție**
- **spații pt. birouri**

Utilități contorizate, prețuri negociabile!
(2733966)

PODELE LAMINATE
MATROS 2000 **de la 149.000 lei/mp** preț fără TVA
LAMBRIURI MDF și PVC
la prețuri fără concurență
Tel.: 0257 / 349 888 , 0722 / 253 222
Arad, C. A. Vlaicu nr. 28-32
(înainte de stadionul Uta-fosta școală de șoferi)

Din 25 noiembrie
STOP
Până în 31 decembrie
Cu Optima
Descoperă SURPRIZA
CUMPĂRĂ CE VREI
CUMPĂRĂ CUM VREI
DE MINIM 400,000 LEI
OPTIMA R s.r.l. Calea VICTORIEI 60 - 62 (vis a vis S.I.F. Banat-Crisana)
(1586269)

SUPER OFERTĂ
CU PRETURI ÎNCEPÂND DE LA:
bluze 195.000 lei
pantaloni 280.000 lei
costume 850.000 lei
paltoane 950.000 lei
dorela
COLLECTION
STR. EMINESCU NR. 3
WWW.DORELA.COM
(2734193)

DEPOZITUL BRUKENTHAL
Dobândă: Fixă - 23%
Termen: 6 luni

Depozitele sunt garantate conform legii
Se acceptă împuterniciti
Suma minimă:
5 milioane lei - persoane fizice
25 milioane lei - persoane juridice
BANCA COMERCIALĂ CARPATICA
Arad, Complex Expo Market Jackson
Tel.21.69.83
(2734684)

VALENTINA
Celebra și binecunoscuta tămăduitoare prințesa magiei albe se află în Arad.
Ținem să vă anunțăm că în perioada postului în care ne aflăm, Valentina prințesa magiei albe lucrează cu lucru sfânt și numai cu ajutorul lui Dumnezeu elimină efectele magiei negative fiind autentificată de Congresul vrăjtoarelor din India și dându-i-se titlul de o tămăduitoare a harului sfânt cu puteri divine și o vastă experiență, având cele mai multe cazuri reușite în vestul țării și nu numai.
Această minunată doamnă Valentina, vă poate ajuta în orice fel de probleme cu rezolvare de la prima ședință deoarece ne aflăm în postul Crăciunului, perioadă în care Valentina are un deosebit har și o putere paranormală de clarvăzătoare.

Și nu uitați, vă merge rău?
Nu știți ce să vă mai faceți cu familia?
Vă simțiți rău?
Vreți ca anul care vine să fie un an plin de bucurii și împliniri?
Vreți să știți dacă vă mai iubește (el) (ea)?
Dacă nu știți răspunsul la niște întrebări, prințesa magiei albe Valentina vă răspunde la toate întrebările și nu numai.
Ea scoate arginul viu, aduce persoana iubită, împacă familiile dezbinate, aduce spor în casele oamenilor, redresează firme falimentare, dezleagă cununii, vindecă impotența, lecuiește beția, îndepărtează gelozia etc. *Toate acestea de la prima ședință.*
REZULTATE REUȘITE.
Tel. 0721.564.457 sau str. Imașului Bl. 1, et. 1, ap. 6, Micălaca.
(1586288)

PENITENCIARUL DE MAXIMĂ SIGURANȚĂ ARAD
ORGANIZEAZĂ CONCURS PENTRU OCUPAREA URMĂTOARELOR POSTURI VACANTE:
- 21 posturi subofițer operativ - pază - bărbați
CONDIȚII:
- Absolvenți de liceu cu diplomă de bacalaureat;
- Stagiul militar satisfăcut;
- Vârsta maximă 35 ani;
- Înălțimea minimă 1,70 m;
- Să fie numai cetățeni români cu domiciliul stabil în România;
- Să nu fi săvârșit infracțiuni pentru care au suferit condamnări sau să se afle în curs de urmărire penală ori judecată.
- 4 posturi subofițer operativ - pază - femei
CONDIȚII:
- Absolvente de liceu cu diplomă de bacalaureat;
- Vârsta maximă 35 ani;
- Înălțimea minimă 1,65 m;
- Să fie numai cetățeni români cu domiciliul stabil în România;
- Să nu fi săvârșit infracțiuni pentru care au suferit condamnări sau să se afle în curs de urmărire penală ori judecată.
Interviul va avea loc în data de 29-30.11.2002, ora 9,00, la sediul unității (probă eliminatorie).
Proba sportivă va avea loc în data de 12.12.2002, ora 9,00, la sediul unității (probă eliminatorie).
Proba scrisă va avea loc în data de 13.12.2002, ora 9,00, la sediul unității (probă eliminatorie).
Testarea psihologică pentru candidații declarați admiși, va avea loc la o dată ce va fi comunicată ulterior (probă eliminatorie).
Înscrierile se fac la sediul unității, Municipiul Arad, Calea 6 Vânători, între orele 9,00-14,00, până în 23.11.2002.
COMANDANTUL UNITĂȚII

VÂNZĂRI APARTAMENTE O CAMERĂ

Vând garsonieră, îmbunătățită, contorizată, în Confecții, 4.000 Euro, negociabil. Telefon 515141, ziua; 272232, seara; 0745.257.666. (4226791)

VÂNZĂRI APARTAMENTE DOUĂ CAMERE

Vând apartament 2 camere, în stațiunea Moneasa. Telefon 0723.479.896. (29067)

Ocazie! Vând 2 apartamente cu 2 camere, zonă centrală, liniștită, contorizate, ocupabile imediat. Telefon 284521; 0744.150.688. (29072)

Vând apartament 2 camere, Confecții, decomandat, modernizat, aranjat. Telefon 251944; 0723.893.483. (29082)

Vând (închiriez) urgent apartament 2 camere, Vlaicu, zona Fortuna, ocupabil imediat. Telefon 0745.862.758. (29047)

Vând apartament 2 camere, Podgoria, încălzire proprie, ideal pentru birouri sau cabinet medical. Informații telefon 0745.523.264. (29032)

Vând apartament, ultracentral, spațios, 2 camere, dependințe, termoficat, neamenajat, 13.000 $, negociabil. Telefon 0722.344.621; 250966. (28921)

Vând apartament 2 camere, decomandat, renovat stil occidental. Telefon 0745.912.252. (28294)

Vând apartament 2 camere, etaj 3, semidecomandat și garaj. Telefon 0257/289228; 0766.619.988. (29174)

Vând apartament 2 camere, semidecomandat, et. I, Grădiște. Telefon 0723.489.200. (29218)

Vând apartament 2 camere, îmbunătățit, balcon închis, 8.500$ negociabil. Telefon 0745.802.169. (29234)

VÂNZĂRI APARTAMENTE TREI CAMERE

Vând apartament 3 camere tip Samantha, nivel III/II, cu vedere spre Mureș. Telefon 348510. (4226775)

Vând apartament (3-4 camere), ultramodern, full îmbunătățiri, în Vlaicu, bloc 6, scara A, 35.000 $. Telefon 0722.300.548. (4226788)

Vând apartament central, în casă, 3 camere, 30.000 USD. Telefon 270856, 253364. (29061)

Vând apartament 3 camere, Vlaicu, etaj I, multiple îmbunătățiri, mobilat, plus garaj, preț 11.500 Euro. Telefon 0744.763.117. (29185)

Vând apartament 3 camere, la casă (P-ța Catedralei), Legea 112, acces auto; canapea extensibilă cu arcuri. Telefon 0257/284793. (29197)

Vând urgent apartament 3 camere, str. Miron Costin et. 4, preț negociabil. Telefon 228943. (2927)

VÂNZĂRI APARTAMENTE PATRU CAMERE

Vând 4 camere, Micalaca, etaj II, cu garaj, 16.000 USD și respectiv 14.000 USD. Telefon 270856, 253364. (29061)

Vând apartament 4 camere, Micalaca, Mioriței, etaj 4/4. Telefon 279196, 514296. (29201)

VÂNZĂRI CASE

Vând vilă - Vlaicu. Telefon 0745.634.885; 276553. (28369)

Vând casă, Micălaca, str. Lipovei nr. 77. Telefon 0722.226.403. (28714)

Vând casă 2 camere + 1 anexă, teren 700 mp, front 13 m, toate utilitățile, Micălaca, str. Constanța nr. 8, cu ieșire la str. Junilor, preț 25.000 USD, fix. Telefon 0722.588.642, seara. (4226757)

Doriți casă cu 6 camere, zonă centrală - Zimandul Nou? Merită văzută! Telefon 0721.041.494. (4226762)

Vând casă cu etaj, str. Dorobanților nr. 15. Telefon 211409. (28914)

Vând casă cu etaj, Chișineu Criș, str. Bicazului. Telefon 520528, 0744.293.599. (28939)

Vând casă și grădină, localitatea Bonțești. Telefon 316469. (29095)

Vând casă 3 camere, bucătărie, grădină și anexe. Telefon 0740.862.046. (29093)

Vând casă în Bujac, 12.000 Euro. Telefon 245283. (4226766)

Vând case, Păncota: str. T. Vladimirescu 87; str. Gării 8. Telefon 0257-282086; 0744.552.086. (28347)

Vând (schimb cu apartament în Arad) casă mare din cărămidă + anexe, curte și grădină mare, în Neudorf. Telefon 0744.127.307. (28607)

Vând casă 3 camere, baie, gaz, grădină, Bătania, Ungaria, preț 3.000 Euro. Telefon 0722.275.562. (29169)

Vând apartament la casă, Legea 112, str. Hașdeu nr. 62, Lipova. Telefon 561964. (1587052)

Vând casă 3 camere + fundație pentru P+M, 1200 mp, Bujac, loc sus. Telefon 0257-229314. (29223)

Vând casă în Galșa nr. 16, aproape de șosea, ieșire spre Măsca partea dreaptă, 12.000 Eu, negociabil. Telefon 0744.786.964. (4723603)

VÂNZĂRI TERENURI

Vând 5.000 mp, teren intravilan, Aradul Nou, posibilități gaz, apă, agent termic, curent. Telefon 0722.355.963. (28703)

Vând urgent teren în Subcetate, 1.000 mp. Telefon 0723.046.263. (29034)

Vând urgent loc pentru construcție casă. Informații telefon 0257-283338. (29055)

Vând 4.890 mp teren (vie), în zona de agrement Valea Crucii Păuliș. Informații 0745.315.895. (29189)

Vând 1 hectar pământ la Utviniș, preț negociabil. Telefon 267076. (29198)

Vând grădină Miniș, 2.000 mp, preț negociabil. Telefon 0257-349637, 0721.749.024. (4723606)

VÂNZĂRI AUTO

Vând Opel Omega 2,3 Diesel, 1991, limuzină; Espero 1,5 - 16 valve, 1996, climă, etc.; Dacia 1400, 5 viteze, 1988, CIV, 300 USD. Telefon 218909; 0722.295.928. (29077)

Vând (schimb, dezmembrez), Dacia 1300, Oltcit, înmatriculate, CIV, numere noi. Telefon 286211. (29131)

Vând Dacia 1300, 1978, CIV, VT 2004, numere noi, 600 Euro, negociabil. Telefon 254073; 0740.629.157. (29205)

Vând ANVELOPE ARO, Jeep - 500.000; autoturisme 13, 14 - 300.000; 15, 16 - 400.000 și camioane. Telefon 259339, 563027; 0744.706.321. (28502)

Vând Datsun Bluebird, persoană fizică, CIV, 1982, stare bună, 800 $, negociabil. Telefon 289994; 0740.116.188. (4226751)

Vând Dacia 1410 TLX Break, albă, 1998 noiembrie, 2.000 $. Telefon 0744.552.086. (28860)

Vând Dacia 480 $, numere noi, negociabil. Telefon 0766.741.323. (29008)

Vând Dacia Nova GTI, fabricație 1999, închidere centralizată, instalație audio, 2.700 Euro, negociabil. Telefon 0723.350.344. (29016)

Vând Fiat Coupe, an 2000, negru, climă, jenți, airbag. Telefon 0744.855.473. (29046)

Vând Dacia 1410, 1999, stare ireproșabilă, 28.750 km, 2.750 Euro, negociabil. Telefon 0257 - 266353; 264857. (29127)

(Continuare în pagina 14)

Întâmpinați ANUL NOU la RESTAURANTUL „CLUBUL PRESEI"

• Meniu special • Băuturi de calitate
• Muzică pentru toate gusturile

Prețul unui loc la REVELION 2003 este de 1.190.000 lei

Informații și rezervări, zilnic, la restaurantul „Clubul Presei" din Arad, B-dul Revoluției 81 sau la telefon 280989, 0722639554, 0745531824

(Urmare din pagina 13)

Vând Volkswagen Passat Variant, 1,9 TDi, an 1995, ABS, airbag, carte service, 7.800 $. Telefon 287007, 0744.232.068. (29038)

Vând Dacia 1410 - 1998, 1304 - 1997, 1307 - 2000, 1304 - 1998; Mercedes 207 persoană fizică, Oltcit - 1993 bej metal. Telefon 0744.391.896. (29053)

Vând Volkswagen Transporter Diesel. Telefon 251944; 0723.893.483. (29082)

Vând la preț convenabil, combină siloz E-280, semănătoare SPC 4, cultivator CPU-4, toate în stare bună de funcționare. Telefon 0745. 505.192. (29137)

Vând Ford Transit, 1990, caroserie transport animale 4 to, piese caroserie Mercedes 207. Telefon 381768, 0745. 825.455. (29120)

Vând 2 autobasculante, carosată de 10 to, excavator. Telefon 244803. (28405)

Vând Dacia Papuc, din 1989, în stare de fucnționare. Telefon 0257-473309. (9878664)

Vând VW Transporter dubiță, benzină, CIV, numere noi, verificare 2004, preț 2.000 USD; Renault 11 TXE, an 1984, 1.700 cmc, benzină. Telefon 0257-461145. (28889)

Vând Saviem, după RK și piese de schimb. Telefon 261946; 0745.909.323. (28827)

Vând camion, carosat, basculabil, lung 5,60 m, stare bună de funcționare, CIV, numere noi. Sântana, str. Zefirului nr. 7. (3142484)

Vând Dacia 1310, numere noi, 1990, 750 Euro. Telefon 0745.880.830. (29109)

Vând Mercedes MB100, transport marfă, 1990. Telefon 280965. (29169)

Vând urgent, negociabil, microbus marfă Mercedes 100 MB, diesel, an 1991, PF. Telefon 0744.435.828. (29178)

Vând tractor U 650, stare perfectă funcționare. Șepreuș 582, telefon 532590. (29172)

Vând autoturism Fiat 131 Combi, Diesel, în perfectă stare de funcționare, preț informativ 2.000 Euro. Informații telefon 274338; 0744.988.667. (29202)

Vând Saviem 7,5 tone, basculabil, perfectă stare de funcționare. Telefon 0257-462320; 0740.545.500. (29209)

Vând cufăr auto tip Jetpack Sportive, cap. 180 L, nou, cu suporți universali, preț 6.000.000 lei, negociabil. Telefon 275596; 0744.779. 088. (29214)

Vând Dacia 1310 TX, an 1988, numere noi, stare bună. Lipova, str. Hașdeu nr. 62, telefon 561964, după ora 16. (1587052)

VÂNZĂRI ELECTRO

Vând calculator Pentium 133 MHz, 32 MB RAM, HDD 1,2 GB, monitor color. Telefon 0721.587.371. (28995)

Vindem CASE de MARCAT, CÂNTARE ELECTRONICE, CONSUMABILE. Telefon 272727. (27891)

Vindem cheș și în rate (second hand) MAȘINI de SPĂLAT, TV COLOR, FRIGIDERE, COMBINE, LĂZI, VITRINE FRIGORIFICE, CONGELATOARE, ASPIRATOARE, VIDEO, Calea Radnei nr. 225. Telefon 0257-259339, 563027; 0744.706. 321. (28502)

Vând foarte ieftin, garanție, TELEVIZOARE COLOR, MAȘINI AUTOMATE, COMBINE, CONGELATOARE, LĂZI, VITRINĂ frigorifică. Telefon 274600. (28618)

Vând CONGELATOR sertare, COMBINĂ FRIG, TV COLOR, MAȘINĂ SPĂLAT AUTOMATĂ, VIDEORECORDER, ieftin și cu garanție. Telefon 275277. (29113)

Vând frigider, congelator, combină frig, mașină spălat automată, vitrină frig, ladă frig. Telefon 210613. (29009)

Vând mașină de spălat (Rowo), încălzește apa, spală, stoarce. Informații telefon 280380, seara. (29165)

Vindem Pentium I, diferite configurații și Pentium II 350 MGh, 64 RAM, HDD 4 GB, CD ROM, sunet, monitor, boxe. Telefon 280260. (29207)

VÂNZĂRI DIVERSE

Vând CĂȚEI ROTWAILER 10 săptămâni, deosebiți, preț rezonabil. Micălaca, Calea Lipovei, nr. 262. (29118)

Vând GARAJ ULTRACENTRAL, zidit, C.F. Telefon 0744.784.443. (28787)

Vând 2 cai, localitatea Șofronea, nr. 337. Telefon 416281, 0745.488.053. (29135)

Vând PLASĂ GARD ZINCATĂ, 25.000 lei/kg, COTURI și BURLANE FUM, 35.000 lei/buc, str. VRABIEI 4. Telefon 289997. (28454)

Vând 4 bucăți căței Dog German Arlechin, 6 săptămâni, vaccinați, deparazitați, 50 Euro, negociabil. Telefon 210181, 0745.162.513, 0745. 023.641. (28825)

Vindem ROLETE PLASTIC import, ROLETE LEMN, garanție. Telefon 0259/ 134807; 0745.827.725. (28937)

Vând COLȚARE, CANAPELE, noi. Telefon 286069. (29002)

Vând BOLȚARI 300x250x 200, 8.200 lei, mc - 500.000. Telefon 0257 - 281491, 0722.381.750. (28589)

Vând banzic debitat bușteni. Informații telefon 0744.564. 927, preț negociabil. (29075)

Vând solar și aparatură fitness nouă, import, convenabil. Telefon 0744.774.506. (29097)

Vând LEMNE FOC, NISIP, BALAST, la domiciliu. Telefon 277027. (29122)

Vând garaj autorizat, Micălaca bloc 532. Telefon 460665, seara. (28956)

Vând colțar extensibil, nou, aragaz 4 ochiuri nou. Telefon 368791, 0744.154.137. (29036)

Vând butași zmeură, soiuri americane. Telefon 338216. (28993)

Vând sobe teracotă, montate, cu plită și cuptor, str. V. Conta nr. 1. Telefon 273862. (29000)

Vând POMI FRUCTIFERI și ORNAMENTALI, TRANDAFIRI și MAGNOLIE. Localitatea Dorobanți nr. 475. Telefon 0745.839.884, KISS. (28831)

„ACCESSO" - vinde, ASIGURĂ SERVICE, închiriază, AUTOMATE CAFEA SAECO, râșnițe cafea profesionale. Telefon 270850; 0744.635.132. (29070)

Vând TERMOTECI, CONVECTOARE, pe gaz. Telefon 210265, 0723.665.790. (29089)

Vând garaj, B-dul Milea. Telefon 232973 sau 0745.317.778. (29110)

Vând POMI FRUCTIFERI, ARBUȘTI ORNAMENTALI, GARD VIU. Arad, telefon 251851. (29119)

Vând NISIP și BALAST, la domiciliul clientului. Telefon 257769. (29171)

Vând vacă cu lapte. Informații telefon 531148; 0740.957.462. (4226784)

Vând strung Ranghet, stare bună de funcționare, localiatatea Pîncota. Telefon 531962. (1856276)

Vând lămâi pe rod. Telefon 384081. (29200)

Vindem MESE și SCAUNE din lemn tip restaurant, plită pentru gătit cu cuptor tip alimentație publică-Zanussi, FRIPTEUZE tip AP, ROTISOR tip restaurant, TIGAIE basculantă, MOBILIER BIROU, alte mijloace fixe. Informații telefon 250048. (29213)

Vând POMI FRUCTIFERI diferite specii, TRANDAFIRI, GARD VIU. Dorobanți, nr. 86. Telefon 535058, SARUSI. (28606)

Vând CHERESTEA USCATĂ, semiuscată, diferite esențe, dimensiuni și la comandă. Telefon 0257-285586. (29224)

Vând tractor U650, dezmembrat și 2 iepe. Telefon 0745.385.082. (4226800)

Vând porci-purcei, rasa Comtin, en-gros. Telefon 0721.041.494. (4723602)

Vând vacă Holstein. Telefon 265771. (4226797)

CUMPĂRĂRI TERENURI, IMOBILIARE

Cumpăr teren arabil în comuna Grăniceri. Telefon 228592 sau 0744.788.111. (28694)

Cumpăr garsonieră, apartament. Telefon 256100; 0744. 542.931; 279718. (29076)

CUMPĂRĂRI AUTO

Cumpăr Dacia între anii 1985-1995, numai cu CIV și numere noi, ofer între 10-17 milioane. Telefon 0723.955. 814. (29025)

CUMPĂRĂRI DIVERSE

Cumpăr PORUMB BOABE și ȘTIULEȚI. Telefon 0744. 784.568; 274833. (28731)

Cumpăr GRÂU PANIFICABIL, cantități mari, peste 10 to. Plata pe loc. Telefon 276207. (29241)

LOCURI DE MUNCĂ

SOCOM „PIELARUL" Arad angajează CONFECȚIONERE FEȚE ÎNCĂLȚĂMINTE calificate și necalificate (mașiniste, la masă) și ȘTANȚATORI în piele. Informații telefon: 236116 biroul personal sau la sediul societății din str. Ghiba Birta nr. 16. (f.2734653)

SC angajează BĂIEȚI și FETE. Oferim: calificare, carte de muncă, salar 4.950.000, program flexibil. Telefon 276817, 0721.243. 204, 0740.043.773. (29031)

Angajăm OPERATORI JOCURI și BARMAN-OSPĂTAR. Informații telefon 0723.202.865, 214778. (29056)

Angajăm GESTIONAR pentru magazin haine-sport. Condiții: garanție materială. Telefon 0744.313.801. (29078)

Angajăm PERSONAL pentru COVRIGĂRIE (modelatoare și cocători); personal pentru PATISERIE cu sau fără experiență. Telefon 0740.025.459. (29078)

Angajăm VÂNZĂTORI AMBULANȚI pentru perioada sărbătorilor. Telefon 0740.025.459. (29078)

Firmă ITALIANĂ, din CURTICI, prelucrarea lemnului, angajează TREI BĂRBAȚI (ȘEFI SECȚIE), experiență, maxim 35 ani. Salariu atractiv, decontare transport. C.V., fax 465501. (29079)

SC TRANSCONDOR SA, angajează SPĂLĂTORI AUTO și MECANICI pentru întreținere camioane. Cererile și C.V.-urile se vor depune la sediul firmei din Calea A.Vlaicu bl. N1-3, ap. 1, în CV lăsați un număr de telefon, la care puteți fi contactați. (4226777)

Restaurant TAVERNA ROMANĂ angajează OSPĂTAR(E). Bd. Revoluției, nr. 73. (29104)

Firma MGA (producție mobilier tapițat) angajează pentru secția croitorie MAȘINISTE. Se oferă salarii substanțiale, bonuri masă, transport gratuit pe raza municipiului Arad. Informații telefon 288177; 287947. (28840)

SOCIETATE COMERCIALĂ angajează BARMANI, OSPĂTARE. Informații telefon 214822, 0722.673.846. (29035)

Angajăm CONFECȚIONERE, experiență. Oferim salariu atractiv, tichete masă. Telefon 256044. (28842)

Angajăm SPĂLĂTORI AUTO, serioși, preferabil experiență. Telefon 251160; 0722.800.411. (4226776)

SC TEXSYLVANA COMP. SRL angajează CONFECȚIONERE la mașini simple și triplock. Se oferă condiții avantajoase de muncă, bonuri de masă, transport gratuit. Informații telefon 0740.614.987. (29159)

Angajăm tinere: OSPĂTARE, BUCĂTĂRESE, (ne) calificate, LIPOVA, asigur transport sau cazare. Telefon 0745.664.464. (29144)

SC ICIM ARAD SA, angajează PAZNICI. Informații, sediul unității, str. Cl. A. Vlaicu nr. 57 sau telefon numărul 289650. (29173)

Angajez FARMACISTE și ASISTENTE de farmacie. Telefon 0723.443.285. (29170)

Angajez OSPĂTARE. Telefon 0724.373.640 sau 210255. (29168)

S.C. GLOBUS T.D. SRL, unic distribuitor al ingredientelor de panificație PURATOS, angajează AGENT COMERCIAL. C.V.-urile se vor trimite prin fax 206293 sau se depun la sediul firmei, str. Oituz nr. 19. Telefon 206292, 206294. (29162)

Angajez: ZIDARI, DULGHERI, ZUGRAVI și muncitori necalificați. Telefon 0788.328.330. (29181)

Societate comercială angajează BARMAN-OSPĂTAR. Informații la telefon 0257/212588. (29192)

Angajez ȘOFER categoria B pentru activități de aprovizionare. Telefon 0257-253966. (29221)

SOCIETATE COMERCIALĂ angajează GESTIONAR depozit în condiții avantajoase, salariu atractiv, 20-35 ani, ordonat. Telefon 213343. (29220)

TINERE prezentabile, dinamice, bune dansatoare pentru DISCOTECĂ-GERMANIA. CONTRACT pe 3 luni. CV+foto CP 108, OP7, data limită 24 noiembrie. (29222)

PRIMĂRIA ORAȘULUI CHIȘINEU-CRIȘ organizează CONCURS pentru ocuparea următoarelor posturi: ECONOMIST - cu studii economice superioare; AUDIT INTERN - cu studii economice superioare. Concursul va avea loc în data de 9 decembrie 2002, ora 10, la sediul Primăriei Orașului Chișineu Criș. Informații suplimentare la telefon 520098. (Ag. Criș)

SOCIETATE angajează INGINER AGRONOM, absolvent 2002. CV telefon-fax 256398. (29230)

Angajez FRIZERIȚĂ-COAFEZĂ la GALERIA ASTORIA. Telefon 0257-277977, 0723.206.625. (29238)

Angajez SPĂLĂTORI AUTO, salar atractiv, str. Brâncuși 4. Telefon 272500. (4226799)

PRESTĂRI SERVICII

AUTOMATIC SERVICE repară MAȘINI SPĂLAT AUTOMATE, domiciliu. Telefon 259146, 0744.241. 398. (28920)

SC SILDOR PROD SRL. Reparații: FRIGORIFICE casnice și comerciale. VINDE: VITRINE FRIGORIFICE NOI. Telefon 0257 - 349121, 0257 - 270622, 0722.630.442. (c)

Executăm urgent TÂMPLĂRIE DIN ALUMINIU, GEAM TERMOPAN. „APEL QUALITY", telefon 274466. (28935)

Repar ieftin FRIGIDERE, CONGELATOARE, garanțial, deplasare gratuită. Telefon 217451; 0722.417.397. (28987)

FIRMĂ autorizată execută LUCRĂRI CONSTRUCȚII, prețuri minime. Telefon 0721.318.982. (29180)

ZUGRĂVIT, VOPSIT, glet, gresieri, finisaje interioare, IZOLAȚII termohidro. Telefon 0722.198.040. (29193)

EXECUTĂM: zugrăveli interior, faianță, gresie, instalații sanitare, încălzire centrală. Telefon 0744.786. 964. (4723603)

DIVERSE

Societatea Agricolă „MIHAI EMINESCU" Gai, convoacă ADUNAREA GENERALĂ a acționarilor, în data de, 28.XI.2002, ora 15, dacă prezența nu este statutară se reconvoacă în data de 02.XII. 2002, ora 15, la sediul societății. Conducerea. (29184)

Pierdut CAL MURG gras, 550 kg. Telefon 0744.477. 114. (29193)

OFER VALUTĂ ÎMPRUMUT în condiții avantajoase. Telefon 0745.826.236, 0721.536.027. (29064)

Lidera și incontestabila vrăjitoare din România, AURELIA ARDELEANCA, cea mai cunoscută în țară și peste hotare, dezleagă: farmece și blesteme, cununii legate, scoate argintul viu, lecuiește beția, impotența, ajută în afaceri, aduce persoana iubită înapoi. Telefon 0723.924.535. (28984)

(Continuare în pagina 15)

(Urmare din pagina 14)

OFER VALUTĂ AVANTAJOS! Relații la telefon 0723.405.484; 0740.330.609. (28568)

Simona, din Ineu. Doresc doamnei
ELVIRA
putere de muncă și multă sănătate pentru că mi-a lecuit soțul de PATIMA BĂUTURII, de la prima ședință, cu plante și ceaiuri. Sunați și veți fi rezolvați. Telefon 0722.911.918. (28947)

Anonim, mulțumiri
MARGARETEI
că m-a împreunat cu soția mea. Telefon 0723.925.449, 0257-368.624. (29235)

SC FILIP GRUP SRL, cu sediul în municipiul Arad, str. Mălin 21, în cadrul proiectului „Abator integrat cu fabrica de preparate carne maturate și afumate" cod RO 0007.02.2043 finanțat din fonduri PHARE invită la licitație deschisă pentru achiziționarea unei celule de maturare, afumare și depozitare produse din carne. Licitația este deschisă în egală măsură atât persoane juridice din statele membre UE cât și din țările beneficiare ale programului PHARE. Data limită pentru depunerea ofertelor este 30 zile de la data apariției anunțului. Dosarul de licitație poate fi ridicat de la sediul firmei. Informații la telefon/ fax 0257-274744. (4723605)

CITAȚII

Se citează părâții BALYI GHIZELA și MUNKACSI STEFAN cu domiciliul necunoscut, pentru data de 26 noiembrie 2002 și celelalte termene în proces de ieșire din indiviziune cu reclamanții SCORȚARU CRISTIAN CĂLIN și SCORȚARU DIANA MINODORA, dosar nr. 11581/2002.

Se citează: ORGA IOAN, BRASTIN PERSIDA, FAUR IRINA, FAUR PETRU, FAUR IOAN, FAUR DANIȚA și ORGA VIOREL, cu domiciliul necunoscut, la Judecătoria Arad, dosar 11706/2002, cam. 149, pentru 6.XII.2002, ora 8, în proces cu PĂCURAR NICOLAE, partaj. (29210)

PUȘCAȘ ANA, solicită constatarea uzucapiunii CF.3545 Arad, nr. top. 6337, 6443 mp, dosar 11.012./2002, al Judecătoriei Arad, termen la 6.XII.2002. (29211)

TURISM

OFERTĂ EXCEPȚIONALĂ! SPANIA (190 Euro dus-întors), GERMANIA (70 Euro + premiu o călătorie gratuită), FRANȚA, ITALIA, transport autocar ****, prețuri minime la bilete și asigurări medicale - oferta societăților partenere „ARMIN MAYER REISEN", „COLIBRI TOUR", „TAVI REISEN", „EUROFLY". Căutați-ne - Arad, str. Unirii nr. 7, telefon 0257-214399. (c)

NOU!!! AMAD TOURISTIK efectuează transport persoane GERMANIA și AUSTRIA. Pe liniile directe ITALIA, FRANȚA, SPANIA, PORTUGALIA la prețul biletelor de călătorie dus-întors reduceri de 35%. Rezervări str. Cloșca, nr. 2. Telefon 254453; 0788.324.988. (c.)

ÎNCHIRIERI

Ofer închiriere apartament ultracentral, 3 camere, gaz, garaj. Telefon 280600. (28913)

Închiriez apartament 3 (trei) camere, A. Vlaicu. Telefon 0745.494.385. (4226769)

Ofer spre închiriere apartament zona 0, termen lung. Telefon 254246. (29111)

Ofer spre închiriere garaj central. Telefon 234445. (29121)

Închiriez SPAȚIU DE PRODUCȚIE sau DEPOZIT. Telefon 244803. (28405)

Ofer spre închiriere apartament 2 camere, central, mobilat, contorizat. telefon 0257-230926 și 0722.232.241. (29068)

Dau în chirie garaje, zona Miorița, bl. 180 și zona 300. Telefon 0745.862.758. (29047)

Ofer spre închiriere, pentru firme, casă mare, pretabilă reprezentanță, birouri, depozit, toate utilitățile. Telefon 0723.165.374; 256396. (29049)

Caut colegă de cameră, apartament 2 camere, Fortuna. Telefon 241637. (29167)

Închiriez apartament cu 2 camere, zona Vlaicu (Dinamo). Informații telefon 229169, de la ora 12-21. (4226786)

Închiriez apartament central (în casă) cu acces stradal și din curte, suprafață 100 mp, folosibil birouri (încălzire gaz). Informații 0745.315.895. (29189)

Închiriez apartament 2 camere, ultracentral. Telefon 286393; 0721.381.707. (29194)

Închiriez apartament 3 camere, zona Aradul Nou. Telefon 286393; 0721.381.707. (29104)

Închiriez (ofer) cameră la casă, 27 mp, intrare din stradă circulată, apă, canal, curent trifazic, chirie mică. Telefon 0257-228520. (29216)

PIERDERI

Pierdut carnet de student, eliberat de Universitatea „Aurel Vlaicu" Arad, pe numele Tibescu Liana. Îl declar nul. (29158)

Pierdut carnet șomaj eliberat de DMPS Arad pe numele Calineac Ecaterina. Îl declar nul. (29179)

Pierdur carnet șomaj pe numele Luca Ioan Marcel nr. 012051 emis de AJOFM Arad. Îl declar nul. (4222874)

Pierdut carnet asigurat, eliberat de Casa de Asigurări Arad, pe numele Dragalina Adrian Daniel. Îl declar nul. (29204)

Pierdut registru jurnal și registru inventar aparținând SC DE FACTO SRL. Le declar nule. (29205)

Pierdut legitimație și carnet de student eliberat de Colegiul Pedagogic Timișoara per numele Olariu Nicoleta. Le declar nule. (4226798)

✝ SERVICII FUNERARE ✝

RO STYL COMPANY
SERVICII FUNERARE COMPLETE
PRODUCĂTOR SICRIE
ARAD, STR. M. EMINESCU 22, TELEFON 214.422
Magazin deschis și noaptea
OFERIM
● SICRIE 10 MODELE DE LA 800.000 LA 3.600.000
● SICRIE LUX 4 MODELE DE LA 4.500.000 LA 20.000.000
● LENJERIE DECES 6 MODELE DE LA 300.000 la 2.000.000
● CRUCE, LUMÂNĂRI, PROSOAPE, BATISTE, MÂNERE și ȘURUBURI SICRIU
OFERTĂ SICRIU FAG CRUCE RESPETE 1.500.000
APELÂND LA SERVICII: ÎMBRĂCAT, FORMOLIZAT ȘI TRANSPORT BENEFICIAȚI DE 15% REDUCERE
LA SICRIU ȘI TRANSPORTUL LA DOMICILIU GRATUIT
▼PLATA ȘI DUPĂ ÎNCASAREA AJUTORULUI DE ÎNMORMÂNTARE.
PĂREREA DVS. CONTEAZĂ!
TELEFON 094.690.121

IN MEMORIAM "KUKI"
Servicii Funerare Complete
Str. M Eminescu Nr.4 ÎN CURTE
Tel:211.929 - 0723.343.964
Magazin deschis la orice oră
OFERĂ:
SICRIE 10 modele de la 600.000 - 2.800.000
SICRIE LUX 6 modele de la 3.600.000-10.500.000
SICRIE import 70.000.000 lei
Mânere, șuruburi accesorii
LENJERIE 7 modele de la 350.000 - 1.400.000
GRATUIT ! ! ! !
Transportul sicriului la domiciliu
ÎMBĂLSĂMATUL
Plata in Rate ! ! !
Transport Intern și Internațional

✝ DECESE ✝

Un ultim omagiu pentru cel care a fost tată, socru și bunic,
BOLOȘ ROMAN.
Înmormântarea va avea loc azi, 21 noiembrie 2002, ora 14, la Cimitirul Micălaca. Familia îndoliată.

Cu mare durere în suflet anunțăm încetarea din viață într-un tragic accident al celui care a fost,

COSTEL BORTEȘ,
la numai 43 de ani. La tristul tău mormânt așezăm lacrimi fierbinți și multe flori. Te plângem neîncetat, scumpa ta soție LETIȚIA și iubita-ți fiică ANCA. Nu te vom uita, pe veci nemângâiate. Înmormântarea va avea loc azi, 21 noiembrie 2002, ora 13, în localitatea PĂULIȘ de la nr. 404.

Cu adâncă durere anunțăm încetarea din viață a iubitului nostru soț, tată și bunic,
ARDELEAN TEODOR,
în vârstă de 66 ani. Înmormântarea va avea loc azi, 21 noiembrie 2002, ora 15, la cimitirul din Vladimirescu. Familia îndoliată.

Cu lacrimi și durere în suflet, anunț încetarea din viață, în urma unui tragic accident, a celui care a fost cel mai iubit și scump soț,

IOJA
FLORIN IOAN,
la numai 33 de ani. Înmormântarea va avea loc vineri, 22 noiembrie 2002, ora 14, de la Capela Cimitirului Eternitatea. Te voi păstra veșnic în inima mea. Soția LAURA.

Cu adâncă durere anunțăm încetarea din viață a celui care a fost
IACȘICI
ISA,
în vârstă de 81 ani. Înmormântarea va avea loc mâine, 22 noiembrie 2002, ora 13,00, de la Capela Cimitirului Eternitatea. Doina și Gheorghe

✝ CONDOLEANȚE ✝

Mulțumim pe această cale tuturor celor care prin prezență, coroane și flori au fost alături de noi în clipele grele pricinuite de decesul mamei. Familia GABOR TUDOR. (29202)

Suntem alături de familia greu încercată prin pierderea celei care a fost
CORNELIA
TUȚU,
mamă și soție, un om de o mare sensibilitate și noblețe sufletească. Transmitem sincere condoleanțe și Dumnezeu să o odihnească în pace! Colegii Biroului Informatic PECO. (29225)

Sincere condoleanțe familiei greu încercate prin pierderea celui care a fost
IOJA FLORIN.
Familiile: Bartha și Bartlensky. (29228)

Cu sufletele îndurerate ne luăm rămas bun de la
IOJA FLORIN,
plecat prematur dintre noi. Bunica Victoria, unchiul Andrei, mătușa Valeria și verișoara Maria Suciu. (4723604)

Cu adâncă durere în suflet, anunțăm încetarea fulgerătoare din viață, în urma unui tragic accident, a celui care a fost cel mai scump și drag frate și cumnat,
IOJA
FLORIN IOAN
în vîrstă de 33 ani. Te vom plânge mereu: sora SILVIA și cumnatul RADU CHEVEREȘAN. (29243)

Dragă tati,
FLORIN,
astăzi ne luăm un ultim rămas bun de la tine, căci a trebuit să pleci de lângă noi, atunci când aveam mai multă nevoie de grija și dragostea ta. În veci nemângâiate, fiicele CARLA și LORENA. (29243)

Profund îndurerați și șocați de rapida despărțire, anunțăm încetarea din viață, în urma unui tragic accident, a celui care ne-a fost fiu,
IOJA
FLORIN IOAN,
în vârstă de numai 33 ani. În veci nemângâiați, părinții ȘTEFAN FLORIAN și FLORICA. (29243)

Dragă unchiule
FLORIN,
ne luăm rămas bun, cu lacrimi în ochi, de la tine, și vrem să știi cît de mult te-am iubit. Nepoții EDY, RUBY și PATRICIA CHEVEREȘAN. (29243)

Lacrimi și dor avem în ochi, astăzi, cînd trebuie să ne despărțim de cumnatul nostru
FLORIN
căci a fost prea devreme, la numai 33 ani. Dumnezeu să te odihnească și să te ierte! Cumnatul OPRIȘ FLORIN cu soția MIHAELA și fiul ERIC. (29243)

Cu multă tristețe în suflet, ne despărțim de scumpul nostru nepot și verișor,
IOJA
FLORIN IOAN
pe care nu-l vom uita niciodată. Unchiul IONEL, mătușa MARIA și verișorii MIRELA și MARIUS cu IOANA. (29244)

✝ COMEMORĂRI ✝

Pios omagiu bunicului nostru

GROZA
GHEORGHE.
Anca, Cristina, Claudia, Nicu. (28997)

Amintire veșnică tatălui meu

GROZA
GHEORGHE.
Fiica Neșcu Cornelia. (28997)

Pios omagiu și o vie amintire în memoria dragilor noștri părinți și bunici,
LAZA AUREL
LAZA ANA,
acum la împlinirea a 5 și respectiv 12 ani de la plecarea dintre noi. Veșnic îndurerați, fiica Florica cu soțul Mihai și nepoții Daniela și Dan Pârv. (29011)

Astăzi se împlinește 1 an și 6 luni de la trecerea în neființă a celui care a fost un tată și soț minunat,

CABA
IOAN.
Dumnezeu să-l odihnească în pace. Soția Maria și fiica Izabela. (29015)

De pe al singurătății val cu lacrimi în ochi îngenunchez la tristul tău mormânt și cu durere în suflet anunț că au trecut 6 săptămâni de când moartea nemiloasă l-a răpit pe soțul meu iubit,
MILEA AUREL.
Parastasul de pomenire va avea loc duminică, 24 noiembrie, ora 12, la Catedrala Ortodoxă din Piața Catedralei. Soția Valentina, pe veci îndurerată. (29145)

Cu durere în suflet amintim împlinirea unui an de când a plecat fulgerător și mult prea devreme dintre noi, cel care a fost un om de mare omenie, cel mai bun soț și tată,

GHEORGHE UNGUREAN.
„Un an de lacrimi și de dor/ Un gol imens, necruțător/ Un an în care n-am crezut/ Că noi, cei dragi, chiar te-am pierdut/ Un an cu moartea am vorbit/ Mereu am plâns și am cerșit/ Ca să te-aducă înapoi/ Să fii iarăși printre noi/ Ani din viață de ne-ar fi cerut/ Noi am fi dat oricât de mult/ Dar moartea îi crudă, nici că-i pasă/ De plânsul și durerea noastră/ De-un an de zile ne rugăm/ La tine, Doamne nenchinăm/ Între cei drepți să-l odihnești/ Păcatele să i le ierți/ Atâta timp cât vom trăi/ Te vom iubi și preaslăvi." Slujba de comemorare, 24 noiembrie 2002, la Biserica Ortodoxă din GRĂNICERI. Pe veci îndurerați, soția Veturica, fiica Codruța cu soțul Sandu și fiica Loredana cu prietenul Rogerius. (29115)

Se împlinește 1 an dureros de când fulgerător ne-a părăsit draga noastră soție, mamă, soacră și bunică

BÂLCEA ELENA.
Ne rugăm pentru odihna sufletului ei și o vom plânge mereu. Parastasul va avea loc duminică, 24.11. 2002, la Biserica „Alfa", stația de tramvai. Soțul, frații, copiii, nepoții. (29190)

Cu durere comemorăm împlinirea unui an de la decesul scumpei noastre soție, mamă, soacră și bunică
DĂNUȚ
FLOARE,
din DIECI. Dumnezeu s-o odihnească! Soțul Pavel cu fiii și familiilor lor.

✝ Iubire veșnică pentru scumpa noastră fiică și mămică, educatoarea
BOJA
DORINA,
născută HANC, din CURTICI, la 10 ani de când a plecat de lângă noi. Dumnezeu să o ierte și să o odihnească! Părinții și fiica Dorina. (29195)

Au trecut 4 ani de la decesul celui care a fost colegul nostru
DAN
DÂRLEA.
Dumnezeu să-l odihnească în pace! Colectivul SC „PLANETA" SRL și SC A.P.M. Proconsult SRL. (4226299)

S.C. SATLINE S.R.L. TELEFON 251.461, 0744/507.211 SHOW ROOM ARAD, Piata Mihai Viteazul - BL. M7 - PARTER

TÂMPLĂRIE DIN ALUMINIU ȘI P.V.C.

BILLA

Rețeaua de supermagazine **BILLA** angajează personal calificat, cu experiență relevantă în domeniu, disponibilitate de muncă și conștiinciozitate pentru următoarele posturi:

- Casieră
- Casieră șefă
- Lucrător comercial

pentru magazinul nostru din Arad.

Vă rugăm trimiteți CV-urile Dvs. la CP 555, OP 1, București sau la sediul magazinului BILLA Arad, Bd. N. Titulescu, zona III.

(2734680)

Camera de Comerț Arad

organizează următoarele cursuri:

- **Inițiere în activitatea de referent resurse umane;**
- **Noi reglementări în domeniul contribuțiilor la bugetul asigurărilor sociale de stat și de sănătate;**
- **Contabilitate și aplicații pe calculator;**
- **Inițiere în utilizarea calculatoarelor și birotică (Windows, Word);**
- **Declarant vamal;**
- **Limbi străine (engleză, italiană, franceză, germană);**

Informații suplimentare la sediul CCIA Arad
Str. Clișca nr. 5, camera 31, etajul 2,
Tel.: 20.88.07; 20.88.08.

(c. 39)

SNP Petrom SA București
Sucursala PECO Arad
str. Cometei, nr. 1

vinde la licitație publică în data de 26.11.2002 următoarele mijloace auto cu norma de casare îndeplinită:

- Autospecializată cisternă - AR 02 RMT
- Autospecializată cisternă - AR - 02 MUS
- Autotractor - AR 04 WSK
- Semiremorcă transport butelii

(2734684)

TÂMPLĂRIE PVC CU GEAM TERMOPAN CALITATE GERMANĂ GEALAN Fenster-Systeme

ARAD, STR. CAIUS IACOB BL.R
FOSTUL Mag. CAMINUL (lângă BANC POST)

Convingeți-vă! Cel mai bun! Cel mai ieftin! În rate!

TELEFOANE 0257-233.950 0722-528.185

PRIN MAGAZINELE **SC BENDEA SRL**

situate în Arad, B-dul Revolutiei Nr. 26-30, tel. 231.853,
str. Liviu Rebreanu Nr. 68, tel. 250.905
str. Eftimie Murgu colt cu Pădurii, tel. 228.966

Program zilnic 9 - 17,00
Sâmbătă 9 - 13,00

VINDE LA CELE MAI AVANTAJOASE PREȚURI: (2360750)

- *Materiale de construcții (ciment, var, BCA, rigips, oțel beton) membrane izolatoare, plasă rabitz, plasă gard, polistiren expandat plăci azbociment, cuie, sârmă*
- *Tablă zincată, cutată și neagră și decapată*
- *Instalații sanitare și accesorii pentru încălzire, vopsele și adezivi, vată minerală*
- *Baterii import (Italia)*
- *Căzi cu hidromasaj, dulapuri baie Elveția*
- *Calorifere aluminiu, calorifere oțel, cazan pentru încălzire pe gaz, boilere electrice, boilere pe gaz.*
- *Toată gama de țevi, fitinguri și garnituri*
- *Parchet lamelar, lambriuri toate culorile*
- *Faianță și gresie diferite modele, culori*
- *Tavan casetat AMS import Austria*

VÂNZĂRI ÎN 36 RATE

AVANS 0

la cele mai mici prețuri de la 150.000 - 195.000 cu TVA inclus

S.N.P. Petrom S.A.
Sucursala Peco Arad

solicită oferte de achiziționare
FIER VECHI
provenit din dezmembrare mijloace fixe.

Relații suplimentare se pot obține la sediul societății str. Cometei nr. 1, Arad, telefon 0257/206097, iar ofertele pot fi transmise la fax 0257/276.828.

(2734683)

Contor ZENNER Servito

Începând de marți, **19 noiembrie**, **Contor ZENNER România** asigură clienților:

LUCRĂRI DE MONTAJ

- contoare de apă pentru apartament și
- repartitoare de costuri pentru încălzire.

cu **posibilități avantajoase** de **plată în rate.**

Vă stăm la dispoziție cu echipe operative de montatori profesioniști și lucrări de calitate.

Pentru informații suplimentare, contactați-ne la sediul Servito din Str. Liviu Rebreanu nr. 70 sau la telefon: **Call-Center 20.60.60**
Tel-verde: 08008-20.60.60.

(2734681)

Lichidare de stocuri și mijloace fixe cu diminuare de preț de 5% pe licitație până la adjudecare

SC Expert SA

În calitate de lichidator al S.C. ALFAR S.A. - SERE Arad, în conformitate cu prevederile Legii 64/1995, republicată, VINDE LA LICITAȚIE PUBLICĂ, DESCHISĂ, CU STRIGARE, în fiecare zi de marți, ora 12.00, următoarele bunuri:

- mașini scris
- bandă transportoare(inc.)
- diferiți rulmenți
- remorci legumicole
- bancuri de lucru
- machete protecția muncii
- obiecte de inventar (mese birou, scaune, dulapuri)
- borcane diferite dimensiuni
- mese inox
- convertizoare sudură
- pompe stropit
- cazane duplicat
- balanțe semiautomate
- trafosudură
- conserve legume - fructe
- motoare electrice 22 KW noi
- piese schimb diverse
- mașină de găurit

Preț lei (TVA inclus)

- convertizor sudură 10.965.328

(C.A.)

Lista bunurilor scoase la vânzare, prețul de pornire și regulamentul de licitație sunt afișate la sediul societății Alfar SA, Calea Zimandului nr. 3.

Relații suplimentare Dl. Tanca Gheorghe, tel. 0257-276.101.

Sucursala Peco Arad
str. Cometei, nr. 1
organizează

LICITAȚIE PUBLICĂ

pentru ÎNCHIRIEREA unor spații comerciale situate în STAȚIILE PECO TURNU și CURTICI în data de 10.12.2002, ora 11,00.

Condițiile de licitație și înscrierea se va efectua la sediul societății din Arad, str. Cometei, nr. 1, jud. Arad, de unde se poate procura caietul de sarcini contra sumei de 50.000 lei.

Relații suplimentare la telefon 0257/276.100.

(2734682)

BB Computer SRL

ARAD, Str. N.Bălcescu nr.12 tel/fax: 0257- 280555 email: company@bbcomputer.ro

Acreditat CPI

Centrul teritorial de pregătire în informatică
organizează
următoarele cursuri
ca centru de perfecționare **CPI Acreditat**

ECDL

Utilizare **Windows** (Inițiere)
Programat: **02.12.2002** după masa

Utilizare **Excel 2000** în limba română
Programat: **26.11.2002** după masa

Diplomele sunt eliberate cu avizul **Ministerului Educației și Cercetării**

Examinări ca centru de testare **ECDL Acreditat**

Se acordă reduceri pentru: elevi, studenți, șomeri, grupuri și la cumpărarea calculatoarelor BB (c.b.)

BANCA "TRANSILVANIA" S.A.
SUCURSALA ARAD,
Str. Unirii nr. 5-7,
Tel. 057/283.122
Campania
VISA BUSINESS
FRANCO
de comisioane

ADEVĂRUL

Cotidian independent Arad

Anul XIV, nr. 3769

Vineri, 22 noiembrie 2002 • 16+8 pagini • 5000 lei • e-mail: adevarul@arad.ro; adv.pub@arad.ro

BRAT Publicație auditată în semestrul II 2000 — Tiraj mediu zilnic vândut: 33.205

WEST BANK S.A.
ARAD, B-dul Revoluției nr. 88
TELEFON: 284.888; FAX: 285.202
WESTERN UNION TRANSFER DE BANI ®
Cel mai rapid mod de a primi bani din toată lumea

Ieri, la Praga, visul a devenit realitate

PORȚILE NATO NE-AU FOST DESCHISE

Lordul G. Robertson a invitat România să se alăture NATO

Pag. 6-7

ÎN SFÂRȘIT!

Așadar, ceea ce se bănuia s-a întâmplat: **ieri, la ora 10,55 lordul Robertson, secretarul general al NATO, a anunțat oficial acceptarea candidaturii României pentru Alianța Nord-Atlantică** punând astfel capăt unui suspans care durează de câteva luni de zile. Zicem de câteva luni pentru că subiectul - deși avut tot timpul în vedere - a devenit un adevărat coșmar pentru actuala guvernare care își lega și își leagă foarte mari speranțe electorale de momentul Praga. Și este firesc să fie așa pentru că, adăugat la eliminările vizelor, **intrarea în NATO reprezintă o reușită fără precedent** care, bine exploatată propagandistic, poate aduce multe simpatii și voturi. Cel puțin teoretic pentru că practic partidul de guvernământ stă, oricum, neașteptat de bine în sondaje, el putând câștiga fără probleme alegerile, fie ele anticipate, fie la termenul din 2004. Și le poate câștiga din două motive. **Primul:** pentru că, orice s-ar zice, ceva s-a mișcat și se mișcă în țara asta incomparabil mai mult decât ceea ce s-a făcut în timpul fostei guvernări PNȚCD-PD-PNL-UDMR, iar oamenii simt acest lucru. **Și al doilea:** pentru că - așa cum am scris nu o dată - nu există o alternativă la actuala conducere, așa-zisa Opoziție politică românească fiind una amorfă și fără personalitate, un fel de mașină de făcut zgomote. Și cam atât.

Într-un asemenea context, evident, PSD-ul a mai dat o lovitură de imagine. O lovitură pe plan extern, **primirea în NATO având reverberații incontestabile asupra imaginii și credibilității României în lume. Nu imediat, nu a doua zi sau a treia zi după Praga, ci, în timp.** Ceea ce trebuie este doar răbdare, lucru greu de cerut unei nații care a ieșit doar de 13 ani dintr-un cu totul alt sistem de valori și care se luptă de tot atâția ani cu o tranziție care nu se mai termină. Din nefericire, paradoxal, pentru români primul efect al aderării la NATO va fi unul negativ, în sensul că intrarea într-un asemenea club aduce după sine o serie de cheltuieli materiale.

MIRCEA DORGOȘAN

(Continuare în pagina 7)

Pentru a proteja Gaz Vest de atacuri

ILIEVICI A DEMISIONAT DIN FUNCȚIA DE DIRECTOR GENERAL

Pag. 2

Ieri, la Conferința de presă

DOREL POPA A LĂCRIMAT

Pag. 4

INFOTON
DEALER AUTORIZAT
Panasonic & Technics
Electrocasnice, Audio, Video, TV., Telecomunicații
str. Eftimie Murgu, nr. 74-76, tel./fax: 281800
magazin:
str. Lucian Blaga, nr. 2-4, tel./fax: 281595

IVECO STRALIS

Ofertă specială!
IVECO DAILY 35C13V; 17,2mc
• leasing 3 ani
• 0 % avans
• 721 euro/lună

Cefin (România) SRL dealer IVECO
• Oferă în sistem leasing toată gama de vehicule pentru transport.
• SERVICE și piese de schimb originale
ARAD, str. M. Eminescu nr. 12, tel: 0257/281.252, 0721.544.120
E-mail: arad@cefin.com
TIMIȘOARA, Calea Șagului D.N.59, km 8+700 (lângă Metro)
Tel. 0256/288.063, 295.895, 292.181, 0745.340.667, 0744.185.470
fax: 0256/309.179, E-mail: timisoara@cefin.com
DEVA, Bd. Iuliu Maniu, bl. J, parter, tel.: 0254/213.111, 0723.320.977
E-mail: deva@cefin.com

S.C. RESCO S.A. vinde
spații comerciale
Informații tel.
0744-788.105
0744-709.051

VIA Canada
Firmă de Avocați din Toronto Canada vă asistă pentru
Emigrare
Proiect S.A.,
Bd. Decebal nr. 2-4, cam. 124
Tel. 214.678

ALGLASS
TÂMPLĂRIE din ALUMINIU și P.V.C.
UȘI și FERESTRE din PVC DECEUNINK-BELGIA
PREȚURI și CALITATE de EXCEPȚIE
Str. Roșiori Nr.26 Tel/Fax: 289.053
B-dul Revoluției nr.26-38 Tel: 338.244

Calendar

◆ Astăzi, Soarele răsare la ora 7 și 9 minute și apune la ora 16 și 51 de minute.

◆ Au trecut 324 de zile din acest an. Au mai rămas 41 de zile până în anul 2003.

◆ ***Praznicul zilei:*** ***Biserica ortodoxă:*** Sf. Ap. Filimon, Onisim și Arhip; Sf. Mc. Cecilia; ***Biserica greco-catolică:*** Sf. Ap. Filimon, Apfia, Onisim; Sf. M. Cecilia, Valerian și Tiburtiu.

A venit barza!

La Arad: ***Iovan*** Lavinia, ***Moț*** Daniel, Todoca Marius, ***Popelyan*** Roberto-Sebastian, ***Bogdan*** Onisim Ervin.

La Lipova: ***Moroiu*** Nicolae Ricardo, ***Ursulescu*** Octavian Ionel, ***Pleș*** Cristian Nicolae.

PREȚUL AURULUI

BANCA NAȚIONALĂ. Pentru gramul de aur de 24 K: prețul cu ridicata - 343.548 lei, iar prețul de achiziție - 309.193 lei. Prețuri înregistrate ieri.

PIAȚA NEAGRĂ. Aur 14 K: cumpărare - 180.000 lei/g, vânzare - 210.000 lei/g. Aur 18 K: cumpărare - 250.000 lei/g, vânzare - 340.000 lei/g.

Au plecat dintre noi

✝ Bolos Roman (1931), Cristea Maria (1916), Graur Eugen (1963), Iacsici Isa (1921), Leocuția Florica (1924), Bistrian Gheorghe (1922).

METEO

Vremea se menține caldă pentru această perioadă. Cerul va prezenta înnorări accentuate și local va ploua, mai ales după-amiaza și în cursul nopții. Vântul va sufla slab până la moderat. Dimineața, în zonele joase se va semnala ceață.

Temp. max.: 13 la 16°C.

Temp. min.: 5 la 8°C.

Echipa de serviciu

GABRIELA GROZA
secretar de redacție

Bianca Felea, Ioan Leac, Adela Pop, Dina Rujan, Ramona Vidulescu
tehnoredactare computerizată

Doina Jurcă, Fira Răzman, Aurica Telcian, Dacian Toduță
corectură

Pentru a proteja Gaz Vest de atacuri

ILIEVICI A DEMISIONAT DIN FUNCȚIA DE DIRECTOR GENERAL

● El rămâne însă președintele CA

„Pentru ca societatea să fie protejată de atacurile întreprinse asupra ei, am considerat necesar să fac un pas înapoi", a declarat Liviu Ilievici fost director general al Gaz Vest Arad. El își păstrează însă funcția de președinte al Consiliului de administrație. În locul său SIF Banat Crișana acționar semnificativ al unuia dintre principalii distribuitori privați de gaze naturale din țară l-a numit pe Leontin Țociu, director în cadrul SIF. Comentând schimbările din conducerea Gaz Vest, Ioan Cuzman, președintele societății de investiții financiare a declarat: „Încă în momentul în care am decis să investim în utilități am spus că vom proceda la o restructurare a companiei. Gaz Vest a reușit să ia 12 licențe de distribuție în timp ce alții au 3-4 și au 67 concesiuni semnate cu primării. Nimeni nu are acest nivel de concesiuni. Nu e nimic senzațional că la o societate cu 100 angajați s-a schimbat directorul. Însă în cazul Gaz Vest există interese foarte puternice să fie discreditată, să i se facă o imagine negativă. De ce să fie societatea puternică dacă i se poate „da în cap". Și dacă nu se poate pe motive economice să i se strice imaginea. Doar, doar, intră în panică cineva de la București".

D. SAVA

„ADEVĂRUL" VĂ ASCULTĂ

La telefonul dimineții, 280944, între orele 9,00-12,00

● *Iaurt acru în... termen de valabilitate*

Un grup de cetățeni din Arad s-a prezentat la redacția ziarului nostru pentru a face cunoscut următorul aspect: „Am cumpărat de la alimentară iaurt. Pe recipient era notată data la care expiră produsul lactat cumpărat. Din nefericire pentru noi, iaurtul era acru, deci necomestibil. Am vrea să știm cum e posibil ca un produs care se încadrează în termenul de valabilitate să fie stricat? Nu sunt obligați producătorii să noteze pe ambalaje și data la care a fost produsă marfa scoasă la vânzare?"

Pentru a oferi un răspuns grupului nemulțumiților l-am contactat pe dl. Gheorghe Iancu, inspector-șef în cadrul Oficiului pentru Protecția Consumatorului Arad. Iată ce ne-a declarat inspectorul-șef: „Tot ceea ce ține de inscripțiile și avertizarea consumatorilor care apar pe ambalajele diferitelor produse este reglementat în HG 784/1996 modificată prin HG 9053/1999. Mai exact articolul 13, din hotărârea mai sus-menționată, face referire clară la obligațiile producătorilor vizavi de acest aspect. În primul rând, producătorii au obligația să noteze pe ambalaje ziua, luna și anul în care expiră produsul; durata de valabilitate a acestuia. Pe majoritatea produselor, cum se poate observa în majoritatea cazurilor, scrie «a se consuma înainte de...» sau «preferabil a fi consumat înainte de...». În cazul persoanelor care v-au contactat s-ar putea ca produsul - deși se afla în termenul de valabilitate - să nu fi fost păstrat în condițiile impuse de producător. Dacă arădenii vor mai întâlni astfel de cazuri, îi rugăm să se prezinte cu produsul la sediul OJPC, unde se vor face analize de laborator, urmând a se lua măsurile ce se impun."

Redactor de serviciu, **R. M.**

La telefonul după-amiezii, 280003, între orele 15,00-18,00

Moment istoric. Arădenii au demonstrat încă o dată că sunt conectați la marile evenimente pe care țara noastră le trăiește. Dintre zecile de telefoane pe care le-am primit ieri, după-amiază, la redacție, marea majoritate au vizat evenimentul istoric pe care îl trăim cu toții. Fără a participa la manifestările organizate în fața Palatului Administrativ din Arad, cititorii noștri și-au exprimat sincer și direct bucuria față de invitarea oficială a României de a adera la NATO. Așa cum obisnuim, v-am fi prezentat și numele celor cu care am vorbit. Oamenii nu și-au declinat identitatea, argumentând că nu asta este important. În alte condiții, nu am fi dat curs anonimelor. Deoarece ieri pentru țara noastră s-a petrecut într-adevăr UN MOMENT ISTORIC, nu putem să nu subliniem aprobarea unanimă de a adera la Alianța Atlanticului de Nord. Aprobare care, fără exagerare, încununează eforturile unei națiii întregi de a fi recunoscută în rândul lumii!

Redactor de serviciu, **N. O.**

CINEMATOGRAFE

Dacia: Dragonul roșu (SUA) 10; 12,30; 15; 17,30; 20

Mureșul: K-19, Submarinul ucigaș (SUA) 10; 12,30; 15; 18

Arta: Binecuvântată fii, închisoare (România) 16; 18; 20

Sala Mică: Plăcintă americană 2 (SUA) 15,30; 18,30

Duminică, 24.11.2002

Progresul: Câinii zăpezii (SUA) 15

Superpoliștiștii (SUA) 17

HOROSCOP

Vineri, 22 noiembrie 2002

Berbec (21.03-20.04). Veți petrece zilele ce urmează departe de casă și veți cunoaște o persoană pentru care veți simți ceva special.

Taur (21.04-20.05). Dacă nu aveți o relație stabilă, nu scăpați ocazia de a vă întemeia acum una.

Gemeni (21.05-20.06). Veți avea o mare șansă de afirmare, care nu va putea da roade însă, decât dacă vă implicați total în ceea ce faceți.

Rac (21.06.-22.07). Încercați să vă faceți ordine în viață, să vă găsiți un scop exact.

Leu (23.07-22.08). Sunteți privilegiat de astre în aceste zile. Chiar dacă veți petrece câteva momente de suspans, veți găsi, fără eforturi, cale de scăpare de fiecare dată.

Fecioara (23.08-22.09). Priviți lucrurile cu luciditate și nu vă mai lăsați dus de vorbele dulci ale celor de lângă dvs.

Balanța (23.09-22.10). Fiți precaut, pentru că sunteți pe cale de a vă certa cu partenerul pentru că ascultați mai mult de alții decât de el.

Scorpion (23.10-21.11). Șarmul dvs. vă face deosebit și irezistibil în fața unui persoane care va face tot posibilul să vă cucerească inima.

Săgetător (22.11-21.12). Profitați de farmecul zilelor petrecute împreună cu partenerul, după care ar trebui să fiți mai prudent. Altfel veți avea numai de suferit.

Capricorn (22.12-19.01). Câteva probleme de sănătate și mici neajunsuri bănești vă vor transforma dintr-o persoană dinamică în una care nu își poate găsi deloc rostul.

Vărsător (20.01-20.02). După o lungă perioadă în care dvs. și partenerul ați fost certat cu părinții, acum lucrurile se vor rezolva și veți deveni, din nou, o familie unită.

Pești (21.02-20.03). Încercările dvs. de a atrage privirile unui coleg se arată a fi în zadar. Nu pentru că nu i-ați fi simpatic, ci pentru că acesta are deja o relație în care este implicat total.

Singurul magazin
MOCHETA
Arad, Piața Gării
Telefon 235.221
Mari REDUCERI DE PREȚURI
MONTAJ LA STANDARDE EUROPENE

Cursul valutar*

- VALORI ÎNREGISTRATE IERI, 21 NOIEMBRIE 2002

Denumirea valutei	BNR	BCR		BRD		Banca Transilvania		Banca Românească		Bursa neagră	
		C	V	C	V	C	V	C	V	C	V
Euro	33616	33253	33839	33300	33790	33350	33610	33146	33848	33300	33600
Dolar S.U.A.	33551	33350	33600	33300	33650	33400	33600	33350	33670	33350	33600
Forint	142	134	146	138	144	138	142	-	-	137	141

UTILITARE

PIEȚE, TÂRGURI

Astăzi este zi de piață la Ineu, Lipova, Covăsânț, Mișca, Moneasa, Șepreuș, Șimand, Vladimirescu. Tot astăzi se organizează târguri săptămânale la Ineu, Șepreuș, Șimand.

Mâine, sâmbătă, vor avea loc târguri săptămânale la Felnac, Lipova, Pâncota, Hălmagiu și Moneasa, iar duminică, la Sântana și Vinga.

FARMACII DE SERVICIU

■ Farmacia **REMEDIUM** Arad, B-dul Revoluției nr. 52-54. Program luni-vineri: 7,30-20,00, sâmbătă 8,00-14,00. Telefon 233195. ■ Farmacia **TEAHA-FARM** Arad, B-dul Revoluției nr. 65. Program: luni-vineri 8-21, sâmbătă 9-13. Telefon: 254.587. ■ Farmacia **„OMNIAFARM"**, Calea Aurel Vlaicu, Bl. Z28, cu program zilnic de la orele 8,00-22,00. Telefon 271724. ■ Farmacia **SENSI BLU, ARAD I** B-dul Revoluției nr. 43. Program non-stop, inclusiv sâmbătă și duminică. Telefon 254.527. ■ Farmacia **SENSI BLU ARAD II** B-dul Revoluției nr. 93. Program zilnic 8-22 - inclusiv sâmbăta și duminica. Telefon 214.955. ■ Farmacia **ELPIS PHARM; Micălaca**, zona Piața Soarelui, str. Voinicilor colț cu str. Păsunii, Bl. 193, sc. A, parter. Program: luni-vineri 8-20, sâmbătă 8,30-14. Telefon 259.619. ■ Farmacia **LIBRO PHARMA** non stop Calea Aurel Vlaicu 60-68 (lângă stadionul UTA) telefon 212.992. ■ Farmacia **ARIFARM**, Calea Aurel Vlaicu, la parterul blocului Z 24 are program de lucru zilnic, între orele 7,00 - 23,00, telefon 246622.

URGENȚE STOMATOLOGICE...

... asigură Cabinetul din str. Crișan (în spate la Gionelli).

• În zilele de sâmbătă și duminică, urgențe stomatologice asigură și cabinetul din B-dul Revoluției nr. 62, ap. 17, între orele 9,00-19,00. Telefon: 256665. Și Cabinetul Stomatologic din Calea Victoriei nr. 7 A asigură zilnic urgențe, inclusiv sâmbăta, între orele 10-15. Telefon 095.565.622.

TELEFON DE URGENȚĂ LA POLIȚIE: 955

Noul număr de centrală telefonică al I.J.P. (Inspectoratul Județean de Poliție) Arad: 207100.

Ce faci de revelion?
Dar prietenii tăi ce fac?

Îți spunem noi! Te abonezi la CONNEX și petreci împreună cu 3 prieteni Revelionul la Continental Astoria***

ALCATEL 311 1.599.000 lei**
NOKIA 3310 1.999.000 lei**
Siemens A50 1.399.000 lei**
Motorola T190 899.000 lei**

Și în plus pentru fiecare abonament și cartelă reîncărcabilă cumpărată beneficiezi pe loc de serviciile Continental Aerobic: masaj; saună;dance aerobic

OFERTA CONNEX
Promotia pentru abonamentele standard
• 6 luni cu 50% reducere la abonament (primele 3 luni de contract și lunile 7, 12 și 14)
• 3 luni cu 50% reducere la toate convorbirile naționale în rețea (Connex-Connex)
Promotia pentru abonamentele de afaceri
• 3 luni cu 50% reducere la abonament (primele 3 luni de contract)
+ 2 $ bonus* pe lângă creditul inițial de 5$, pt. orice cartelă SIM reîncărcabilă Connex Go! sau Kamarad cumpărată și activată în perioada 21 octombrie - 24 noiembrie 2002.
*Valabil 30 de zile de la activare; suma neconsumată se retrage.
**Prețul include TVA și este valabil numai cu conectare, în limita stocului disponibil.

BestSound
Arad: Bd.Revoluției nr. 79-81(la Galeria Astoria) Str. Iulian Blaga nr.13 luni - sâmbătă (10:00 - 22:00)
Ineu: Str. Republicii, nr.17
Nadlac: Str. Independenței, nr.84
Sebiș: Parcul Libertății
Ch.Criș: Str. Înfrățirii, nr.64
DEALER CONNEX
(2734266)

Agenția de Turism Revelion 2003
MONTANA TOUR B-dul V.Milea nr.51
Rezervări tel.270.191 0744.669.414
TUNISIA 382 $
THAILANDA 870 EU
THAILANDA 5.01-19.01.2003 949 EU
(2734572)

Business Jet România
Bulevardul Revoluției 66B
Tel/fax:284.010,228.227
E-mail:businessjet@inext.ro
• Bilete avion • Turism • Transport • Asigurari
BILETE DE AVION LA CELE MAI MICI PRETURI
Emitere pe loc • Plecare din: Arad, Timisoara, Budapesta
OFERTE TURISTICE UNICE
Weekend Viena: Hotel4*,mic dejun, autocar 4*, 147 €
Revelion: Austria, Franta, Italia, Romania, Ungaria
Revelion Exotic: Bali, Egipt, Hawaii, Mauritius, Republica Dominicana, Tenerife, Thailanda, Tunisia
Schi: Austria, Franta, Italia, Romania, Slovacia, Slovenia
(c. 536)

RED CHILI
Vinuri Princiare de pe Dealurile Tohani
Se apropie LUNA CADOURILOR
Vreți să gustați o picătură din Rai? Avem Rai de Murfatlar
Magazinul RED CHILI din Arad zona Podgoria (lângă Miki) vă oferă cele mai rafinate băuturi la prețuri de producător

Ieri au fost înmânate premiile de fidelitate „Adevărul" pe luna noiembrie

ZECE ABONAȚI FERICIȚI

În curând se vor împlini șapte ani de când, lună de lună, cotidianul nostru îi premiază, prin tragere la sorți, pe cei mai statornici cititori: abonații. Deși au trecut atâția ani, interesul pentru acest concurs menit să răsplătească fidelitatea celor care ne citesc zi de zi rămâne la fel de mare ca la început, și în luna noiembrie sosind pe adresa redacției peste 7.300 de taloane de concurs. Extragerea din urnă a câștigătorilor premiilor (în valoare de 1.000.000 de lei fiecare) a fost efectuată la începutul săptămânii de invitatul nostru principal, **dl. PETRU BALAȘ,** președintele Tribunalului Județean Arad, iar ieri cei zece abonați norocoși au fost invitați la sediul redacției unde, după înmânarea premiilor, au răspuns solicitării noastre de a ne împărtăși cu sinceritate, opiniile lor - îndeosebi cele critice - în legătură cu structura și conținutul ziarului.

● ***Mara Victor, 48 ani, Arad:*** „Nu știu ce-aș putea să reproșez ziarului... Poate doar că nu oferă mai multe informații externe și că nu scrie mai mult despre micii întreprinzători, despre cei care au reușit în afaceri. Oricum găsesc în el multe lucruri interesante."

● ***Chișeoan Ioan, 48 ani, Macea:*** „Ziarul e bun, este complet, abia aștept să-l citesc când ajung acasă. Ca propunere cred că ar fi bine să oferiți mai multe informații din agricultură, despre facilitățile pe care statul le oferă țăranilor (bonuri pentru motorină etc.), în general sfaturi utile, pe înțelesul omului de rând."

● ***Pilinski Alexandru, 60 de ani, Mișca:*** „Sunt abonat de zeci de ani la ziarul local, îl apreciez și cred și eu că ar fi bine dacă ați scrie mai mult despre viața la țară, despre cât de greu se descurcă țăranii în ziua de azi..."

● ***Maier Ovidia, 11 ani, Turnu:*** „Abonamentul l-a făcut mama, eu am trimis talonul. Eu citesc horoscopul, informațiile despre ce s-a mai întâmplat. Îmi place ziarul."

● ***Botaș Nicolae, 60 de ani, Arad:*** „Găsesc în ziar totul despre ceea ce se întâmplă în județ. Ce v-aș propune? Să scrieți mai des că în Arad trotuarele lasă de dorit, că în piețe laptele este amestecat cu margarină, să pară mai gras. Oricum, «Adevărul» e un ziar bun, interesant".

● ***Prunduș Florin - Ionel, 20 de ani, Arad:*** „Îmi place «Adevărul», e un ziar complet. Eu citesc mai ales sportul și publicitatea..."

● ***Derșidan Livia, 62 ani, Vladimirescu:*** „Citesc tot ziarul și apreciez în mod deosebit pagina de sănătate. Scrieți mai des că la noi la Vladimirescu, nu se face aproape nimic: drumurile sunt la pământ iar primarul așteaptă doar să treacă timpul, să-și termine mandatul. De fapt n-avem primar..."

● ***Roszik Mirela, 26 de ani, Mănăștur:*** „Cred că scrieți prea mult despre politică. M-am săturat: și la TV și în ziare numai politică... Citesc în «Adevărul» doar paginile de informații, sport, tineret și publicitate".

● ***Voian Maria, 60 de ani, Arad:*** „Ziarul îl citim și eu și soțul, n-am rămas nici o lună fără abonament, n-am putea fără. Îl consider un ziar necesar pentru fiecare arădean."

● ***Balazs Ludovic, 78 de ani, Arad:*** „El îl consider un ziar complet, citesc totul de la prima până la ultima pagină. Dacă nu mi-ar plăcea nu aș face abonament."

M. CONTRAȘ
Foto: M. CANCIU

ASIROM
CU ASIROM PLĂTEȘTI MAI PUȚIN!
Asirom S. A. lansează
Campania promoțională „Cu Asirom plătești mai puțin!"
Pe baza talonului promoțional puteți încheia la sediile Asirom:
● asigurări de locuințe sau bunuri cu o primă redusă cu 20%
● asigurări de avarii auto-casco cu o primă redusă cu 15%
Talonul promoțional va fi distribuit în teritoriu prin intermediul sucursalei Asirom.
Prezentați talonul promoțional direct la sediile Asirom și veți beneficia în perioada 7 octombrie-7 decembrie 2002 de reducerile promise.
ORIUNDE, ORICÂND AVEȚI ASIGURĂRILE NOASTRE.
(2734348)

Burse de pregătire profesională

Consulatul German în colaborare cu Landul Baden Württemberg oferă burse de pregătire profesională în următoarele domenii: **zidar - școlarizare la Timișoara** și **confecționer îmbrăcăminte** (de preferință femei) - **școlarizare în Vladimirescu,** pe o perioadă de șase luni, începând cu data de 6 ianuarie 2003.

Bursele includ cursuri, cazare, practică, întreținere, asistență socială și bani de buzunar. Scrisoarea de intenție cu C.V., foto și copiile diplomelor de absolvire (minim Diploma de absolvire opt clase) se pot trimite la următoarea adresă: Fundația Româno-Germană, de pregătire și perfecționare profesională în domeniul construcțiilor, Timișoara, Calea Aradului, nr. 56, RO-1900.

Data limită pentru depunerea scrisorii de intenție este 6 decembrie 2002. Bursele se adresează în exclusivitate tinerilor din centrele de plasament, având vârsta minimă de 17 ani și jumătate. Selecția va avea loc în data de 17 decembrie 2002, ora 9,00.

S. AMBRUȘ

Biciclist, acroșat de un Audi 80

În data de 20 noiembrie a.c., în jurul orelor 21,45, pe DN 7, pe raza localității Cicir, **Tibor Pfeiffer,** de 32 de ani, cetățean român cu domiciliul în Germania, în timp ce conducea un autoturism marca Audi 80 din direcția Arad - Deva, a surprins și accidentat grav pe T.G., de 22 de ani, din Cicir, care, în calitate de biciclist, s-a angajat în traversarea șoselei prin loc nepermis și fără să se asigure, bicicleta nefiind echipată corespunzător pe timp de noapte.

Radio, pe alte... unde

Ionuț Jujuț, de 14 ani, din Șimand, fără ocupație, în cursul lunii noiembrie a.c. a sustras din locuința lui D.G., din localitate, un aparat radio și alte bunuri, în valoare de 300.000 de lei. Prejudiciul a fost recuperat. Pentru fapta sa, Jujuț este cercetat în stare de libertate.

Centrul Militar Județean are un nou comandant

În cursul dimineții de ieri, prefectul Aradului, Dan Ungureanu, a participat la acțiunea de schimbare a comenzii Centrului Militar Județean Arad. În funcția de comandant al acestei instituții a fost numit lt. col. ***Viorel Rusu,*** prefectul urându-i noului comandant, cu ocazia învestirii, mult succes în activitate. Până ieri, la conducerea Centrului Militar Județean Arad s-a aflat col. I. Băiețan.

EUGENIA BÂRDAȘ

Un caporal a băgat în spital o pensionară

În data de 20 noiembrie a.c., în jurul orei 6,40, pe raza localității Macea, **Petronel Ciprian Dumitru,** de 23 de ani, din Sânmartin, angajat al UM 01249 Arad, cu gradul de caporal, în timp ce conducea un autoturism marca Dacia, proprietate personală, din cauza neatenției în conducere a surprins-o și accidentat-o grav pe **B.F.**, de 69 de ani, din Macea, pensionară, care circula în aceeași direcție de mers, pe o bicicletă echipată regulamentar. A fost sesizat Parchetul Militar Timișoara.

Falsificator cu tupeu

Dorin Bran, de 32 de ani, din Caransebeș, județul Caraș - Severin, în baza unor procuri speciale nelegale, a achiziționat un număr de 27 de certificate de acționar de la diferite persoane din județele Timiș și Caraș-Severin, pe care le-a depus la S.I.F. Arad, în vederea obținerii codului confidențial pentru vânzarea acestora ulterior, ridicând, totodată, și dividendele aferente pentru un număr de patru cetificate de acționar. Sus - numitul este cercetat pentru înșelăciune, uz de fals și intermediere de valori mobiliare.

Alcool, la volan

În ultimele 24 de ore Poliția a reținut patru certificate de înmatriculare, pentru preschimbare ori defecțiuni tehnice și patru permise de conducere, din care unul pentru conducere sub influența alcoolului, respectiv lui **Florin Dragoș,** de 25 de ani, din Hălmagiu. În total, pe raza județului au fost constatate patru infracțiuni și au fost aplicate 264 de amenzi contravenționale, în valoare de 50.550.000 de lei.

Arbori, tăiați ilegal

Aurel Vasi, de 51 de ani, din Luncșoara, comuna Hălmăgel, șomer, în data de 16.11 a.c. a tăiat ilegal, din pădurea Ocolului Silvic Hălmagiu, un număr de cinci arbori esență molid, în valoare de 5.000.000 de lei. Prejudiciul a fost recuperat. Pentru fapta sa, Vasi este cercetat în stare de libertate.

Hoț cu... yală defectă

Gheorghiță Topilă, de 33 de ani, din Târgul Ocna, județul Bacău, fără ocupație, în data de 19 noiembrie a.c., în jurul orelor 16,00, profitând de neatenția vânzătoarei, a sustras din magazinul „Dia Impex" SRL Arad o încuietoare tip yală cu tijă, în valoare de 310.000 de lei. Prejudiciul a fost recuperat. Pentru fapta sa, Gheorghiță Topilă este cercetat în stare de libertate.

Bucură-te de oferta noastră!

Motorola T190 899,000 lei
Siemens A50 1,399,000 lei
Alcatel OT311 1,599,000 lei
Nokia 3310 1,999,000 lei
în plus, la conectare, primești*** de la Terra Sat cadou un fes și un fular.

OFERTA CONNEX
6 luni** cu 50% reducere la abonament.
50% reducere la toate convorbirile naționale în rețea, în primele 3 luni de contract.
Ofertă valabilă până la 31 decembrie 2002.
Detalii în magazine.
* Pentru abonamentele cu minute incluse (Connex 100, Connex 200, Connex 400 sau Connex 800): 50% reducere la abonament în primele 3 luni de contract.
** primele 3 luni de contract și lunile a 7-a, a 12-a și a 14-a.
*** numai la abonamentele pentru telefoanele promoționale Connex.
Expert Center. Un magazin de nota 10
Terra Sat
EXPERT CENTER
Terra Sat - Expert Center Connex: B-dul Revoluției nr. 31 tel. 0723-183030
Ideea e sa mergi la Expert Center!
(2734365)

Ieri, la conferința de presă

DOREL POPA A LĂCRIMAT

Primarul Dorel Popa a organizat, ieri, o Conferință de presă pentru a răspunde seriei de acuze pe care consilierii liberali le-au adus la adresa sa și a modului în care înțelege să conducă administrația locală.

Punctual, primarul a precizat că audiențele la Primăria Arad se țin conform programului, ședințele reunite pe comisii nu sunt găselnițele sale, ci o tradiție instituită de câțiva ani buni, iar BMW-ul pe care-l deține l-a obținut prin leasing (rate).

În continuare, **Dorel Popa**, încadrat de cei doi viceprimari (**Levente Bognar și Emanoil Popa** a spus că, la sfârșitul săptămânii va fi prezent la București, în răstimpul în care președintele american va vizita țara noastră.

„Mă voi afla la București, în fruntea unei delegații a județului Arad. Dar vă pot spune că eu aș fi participat oricum, deoarce am primit invitație atât din partea Ambasadei SUA la București, cât și din partea Președinției", a subliniat Dorel Popa.

În acel moment al discuțiilor, **Dorel Popa** a spus câteva cuvinte despre însemnătatea deosebită a momentului intrării

Voicu) a arătat că: • executanții „transeelor" din municipiu vor fi amendați drastic dacă vor face lucru de mântuială • proiectele de hotărâre vor fi prezentate cu cel puțin trei zile înainte consilierilor, chit că Legea administrației publice nu prevede așa ceva • americanii de la Centurymarc sunt la Arad, iar specialiștii lor vor rămâne aici ca să coordoneze activitatea CET-ului • ieri au fost vândute alte 25 de apartamente ale Primăriei Arad, pe care se vor încasa 500 de mii de euro • anul viitor, se vor ridica în Sânicolaul Mic noi clădiri pentru poștă și telefoane.

După ce ne-a informat că în perioada 28-29 noiembrie va reprezenta România la Strasbourg, din partea Asociației Municipiilor din România, **Dorel** noastre în NATO. Vizibil emoționat, Dorel Popa a scăpat câteva lacrimi, mai ales că și-a adus aminte de perioada de înainte de Revoluție atunci când a fost ridicat și anchetat în câteva rânduri de către Securitate.

Fără a-i strica din aceste clipe, l-am întrebat ce se mai aude de CASAROM și de RODICA (Borza) - viitor prefect al Aradului.

La prima întrebare ne-a răspuns că în 17 decembrie 2002, îi va invita pe reprezentanții firmei să dea explicații. În ceea ce privește a doua întrebare, **Dorel Popa** a afirmat că **„nu s-a pus niciodată problema!"**

N. OPREAN
Foto: ONORIU FELEA

DIVERSIUNE SAU BULVERSARE ÎN VIAȚA POLITICĂ

În cursul dimineții de miercuri (20 noiembrie) tuturor deputaților le-a fost introdus în casetă un punct de vedere referitor la propunerile premierului de organizare a alegerilor anticipate. Există o anumită agitație în toate grupurile parlamentare, dar autorii sau autorul acestui punct de vedere nu sunt cunoscuți.

Redăm mai jos textul declarației amintite.

Adrian Năstase dorește să scape de oamenii președintelui Iliescu prin alegeri anticipate, cu bani de la Buget!

Agitația provocată de premierul Adrian Năstase privind alegerile parlamentare anticipate urmărește consolidarea poziției acestuia în fruntea Partidului Social Democrat și îmbunătățirea imaginii sale pe plan extern.

Nici unul din argumentele președintelui Partidului Social Democrat și ale grupului restrâns care-l susține nu vizează revigorarea economiei, creșterea nivelului de trai, eradicarea corupției, reducerea infracționalității, toate motivele urmăresc probleme de ordin personal și aceasta cu cheltuieli bugetare.

Dacă domnul Adrian Năstase are probleme deosebite în interiorul PSD, atunci poate să convoace un Congres extraordinar al partidului care să limpezească apele în formațiunea politică aflată la guvernare.

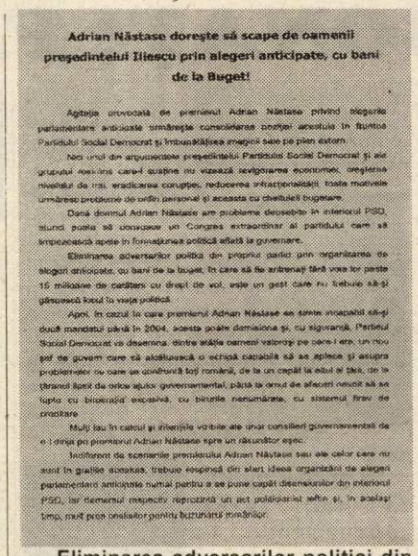

Adrian Năstase dorește să scape de oamenii președintelui Iliescu prin alegeri anticipate, cu bani de la Buget!

Agitația provocată de premierul Adrian Năstase privind alegerile parlamentare anticipate urmărește consolidarea poziției acestuia în fruntea Partidului Social Democrat și îmbunătățirea imaginii sale pe plan extern.

Nici unul din argumentele președintelui Partidului Social Democrat și ale grupului restrâns care-l susține nu vizează revigorarea economiei, creșterea nivelului de trai, eradicarea corupției, reducerea infracționalității, toate motivele urmăresc probleme de ordin personal și aceasta cu cheltuieli bugetare.

Dacă domnul Adrian Năstase are probleme deosebite în interiorul PSD, atunci poate să convoace un Congres extraordinar al partidului care să limpezească apele în formațiunea politică aflată la guvernare.

Eliminarea adversarilor politici din propriul partid prin organizarea de alegeri anticipate, cu bani de la buget, în care să fie antrenați fără voia lor peste 15 milioane de cetățeni cu drept de vot, este un gest care nu trebuie să-și găsească locul în viața politică.

Apoi, în cazul în care premierul Adrian Năstase se simte incapabil să-și ducă mandatul până în 2004, acesta poate demisiona și, cu siguranță, Partidul Social Democrat va desemna, dintre atâția oameni valoroși pe care-i are, un nou șef de Guvern care să alcătuiască o echipă capabilă să se aplece și asupra problemelor cu care se confruntă toți românii, de la un capăt la altul al țării, de la țăranul lipsit de orice ajutor guvernamental, până la omul de afaceri nevoit să se lupte cu birocrația excesivă, cu birurile nenumărate, cu sistemul firav de creditare.

Mulți iau în calcul și intențiile vizibile ale unor consilieri guvernamentali de a-l dirija pe premierul Adrian Năstase spre un răsunător eșec.

Indiferent de scenariile premierului Adrian Năstase sau ale celor care nu sunt în grațiile acestuia, trebuie respinsă din start ideea organizării de alegeri parlamentare anticipate numai pentru a se pune capăt disensiunilor din interiorul PSD, iar demersul respectiv reprezintă un act politicianist ieftin și, în același timp, mult prea costisitor pentru buzunarul românilor.

La Centrul Expo Arad

PRIMUL FORUM ANUAL REGIONAL AL INOVĂRII

În cursul zilei de ieri, la Centrul Expo Arad s-a desfășurat primul **Forum Anual Regional al Inovării**, organizat de **Agenția pentru Dezvoltare Regională a Regiunii V Vest**, în cadrul proiectului **„Strategia Regională de Inovare"**.

Evenimentul a reunit un număr semnificativ de participanți **din țară și din străinătate** și a avut un impact major asupra dezvoltării regionale, prin orientarea politicilor și priorităților de finanțare a **inovării la toate nivelele vieții economice regionale.**

Au rostit ieri alocuțiuni reprezentanți ai Comisiei Europene din Luxemburg, delegației Comisiei Europene la București, reprezentanți ai Ministerului Dezvoltării și Prognozei, ai Ministerului Educației și Cercetării, ai Institutului Tehnologic din Regiunea Aragon (Spania) și reprezentanți ai Regiunii Lazio (Italia). La Forum au mai participat reprezentanți ai IMM-urilor, ai unor institute de cercetare și dezvoltare, reprezentanți ai administrației publice locale, ai universităților din municipiu, diferite asociații de întreprinzători și firme de consultanță din Regiunea V Vest, Agenții pentru Dezvoltare Regională din România, Uniunea Europeană și Țările Candidate.

Caius Parpală, președintele Consiliului Județean Arad și, în același timp, președintele în exercițiu al Regiunii V Vest, a prezidat, în prima pauză a lucrărilor Forumului, o conferință de presă la care, din păcate,

presa arădeană n-a participat in corpore, poate din cauza distanței dintre oraș și **Centrul Expo Arad**. La întâlnirea cu ziariștii au mai luat parte: dr. **Michael Busch**, din partea Comisiei Europene, dl **Mihai David,** ministru secretar de stat în Ministerul Dezvoltării și Prognozei, **Constantin Enăchioiu,** director general adjunct în Direcția Inovare și Transfer din Ministerul Educației și Cercetării, dl **George Bala**, consilier în același Minister, respectiv dl **Sorin Maxim**, director în cadrul ADR V Vest. În cadrul întâlnirii, ADR V Vest a prezentat broșura proiectului **Strategia Regională de Inovare** și, de asemenea, a realizat prezentarea platformei internet a aceluiași proiect.

EUGENIA BĂRDAȘ
Foto: ONORIU FELEA

Debranșări la Comlăuș

PESTE 150 DE FAMILII DE ȚIGANI AU RĂMAS ÎN BEZNĂ!

• Rromii furau curent direct de la rețea

Peste 150 de țigani din Comlăuș au fost debranșați, ieri, de la rețeaua electrică. Majoritatea aveau contoarele stricate sau modificate pentru a nu înregistra consumul real de curent electric. Restul erau cu restanțe la plata facturii curente. În urmă cu două săptămâni, în Sântana au fost schimbate contoarele electrice. Atunci au fost sesizate aceste probleme majore iar primarul din Sântana, Ioan Ilica, spune că o astfel de acțiune a mai avut loc acum doi ani în Comlăuș. Victimele din acea perioadă au fost 30 de familii de rromi. Acum numărul e mult mai mare. Sesizările cu privire la consumul clandestin de curent au fost tot mai numeroase în ultima vreme la Electrica. Valoarea restantă a curentului consumat de rromii din Comlăuș

se ridică la peste 100 de milioane de lei. „Apa pe care o consumă de la cișmelele stradale rromii este plătită tot de Primărie - aproximativ 70 de milioane de lei anual... Legea 416 (a venitului minim garantat) favorizează tot rromii în proporție de 96%... Nici ceilalți cetățeni din Sântana nu sunt prea bogați și nu sunt de acord să plătească pentru nemunca altora" , apreciază primarul Ilica. Un alt cetățean din Sântana spune că țiganii se încălzesc cu aparate care folosesc curentul electric, iar noaptea dorm cu becul aprins. „Parcă ar trăi într-o altă țară. Nu au nici o treabă... S-au branșat ilegal la stâlp iar noi ceilalți suntem nevoiți să suportăm consumul lor", afirmă cetățeanul în cauză.

Evident că țiganii debranșați de la rețeaua electrică au fost nemulțumiți. Dacă nu erau prezente echipajele de la Poliție, erau pregătiți pentru o replică violentă. Un țigan obraznic le-a adresat lucrătorilor I.J.P. o replică îndrăzneață: „Mai mult furați voi ca noi!"... Iar altul, în timp ce se anunța la radio intrarea României în N.A.T.O.: „O să părăsim țara asta dacă așa vă comportați cu noi!..."

În timp ce lucrătorii se cățărau pe stâlpi și tăiau firele electrice, în jurul nostru s-au adunat zeci de țigani. „Domnu' inginer nu ne puteți lăsa și pă noi până după sărbători - că plătim atunci" sau „Am vrut să mă duc să plătesc da' n-am avut bițiglă..." Toți sunt ieșiți în stradă, de la capul familiei până la puradei. Cu îmbrăcăminte viu colorată, ruptă și murdară în cele mai multe cazuri. Toți imploră, strigă, negociază sau amenință într-un glas. Nu lipsește nici unul pentru că prea puțini sunt la lucru. Procentul e neglijabil în acest caz... Se simt discriminați, nedreptățiți... „Ne taie numai nouă curentul că suntem țigani. La «rumâni» și la unguri de ce nu le taie?", se miră un țigan de vreo 26 de ani... Răspunsul celor de la Electrica e simplu: pentru că au plătit ce au consumat. O țigancă bătrână întărește cele spuse de lucrătorii care debranșează: „Așa e maică. Eu am pensie și plătesc curentul. Mie nu mi-a tăiat firu'..."

Revoltat, un cetățean din Sântana, ne abordează în centrul localității. „Țiganii ăștia ne sfidează pur și simplu. Nu lucrează nimic și primesc bani - ajutor social. Nu plătesc apa și nici curentul. Parcă ar trăi în altă țară, în altă lume. Vor numai favoruri!..."

OLIMPIU BULZAN
Foto: ȘTEFAN MATYAȘ

SCHIMBAREA LUI PAVEL SÎRBU ESTE ... PE DRUM!

Pavel Sîrbu, inspectorul general școlar, este, în ultima vreme, unul dintre personajele aflate în vizorul presei arădene. Motivul este arhicunoscut. Liderii actuali ai PSD nu-l mai susțin pe Sîrbu pentru a ocupa funcția de inspector general școlar și fac eforturi pentru a obține semnătura ministrului Educației și Cercetării, Ecaterina Andronescu, pentru ca acesta să fie schimbat în virtutea hotărârii Delegației Permanente a PSD Arad.

Cum era și normal, fiecare dintre combatanți, adică organizația PSD, pe de o parte și Pavel Sîrbu, de cealaltă, încearcă să demonstreze celor de la București, dar și opiniei publice că dreptatea este de partea lor.

Le-am dat posibilitatea, ieri, fiecăreia dintre părțile implicate, amintite mai sus, să-și expună punctele de vedere. Am avut surpriza să constatăm că Pavel Sîrbu refuză dialogul cu noi asupra situației în care se găsește, susținând că nu poate face așa ceva deoarece o decizice a partidului stipulează că nu are voie să își atace colegii. Totuși, inspectorul general a făcut, în urmă cu câteva zile, ample declarații cu privire la situația în care se găsește. Așa încât, nu știm ce l-a făcut să se răzgândească.

Același lucru ni l-au spus Coloman Edeleni, președintele organizației municipale a PSD Arad și Rodica Borza, secretarul executiv al organizației județene. Însă, cei doi n-au refuzat să răspundă întrebărilor noastre, care încercau să facă lumină în acest caz. Așa încât, în continuare, vă vom oferi răspunsurile celor doi lideri ai PSD.

Nu este o persoană dinamică

- Ați făcut afirmația că profesorul Pavel Sîrbu trebuie schimbat de la conducerea Inspectoratului Școlar general pe motive profesionale și nu politice. Vă mențineți această afirmație și care ar fi motivele schimbării?

Rodica Borza: S-a făcut o analiză la nivelul organizației județene a PSD asupra tuturor directorilor instituțiilor descentralizate. Deci, bineînțeles și a lui Pavel Sîrbu. S-a analizat modul în care, pe de-o parte, a pus în practică reforma în sistemul învățământului, pe de altă parte, concret, care

este starea școlilor, care este situația cadrelor de conducere și cadrelor care lucrează în aceste școli, relațiile pe care Inspectoratul Școlar Județean le are cu alte instituții de cultură, de învățământ, în speță Universitatea „Aurel Vlaicu", Universitatea „Vasile Goldiș" etc. Și, după o analiză care spunem noi că a fost serioasă, am ajuns la concluzia că nu este persoana cea mai dinamică pe care putem s-o avem în fruntea Inspectoratului Școlar General. Se puteau face mult mai multe lucruri. Ar fi necesară schimbarea acestei persoane.

Pavel Sârbu - între management și rezultatele elevilor

– Aprecierea dumneavoastră, a partidului, vine în contradicție cu aprecierea Ministerului Educației, care i-a dat calificativul foarte bine. Credeți că puteți să faceți o apreciere mai bună ca ministerul de specialitate?

Rodica Borza: Eu nu știu care au fost criteriile pentru care ministerul Educației a acordat acest calificativ. Dacă acest calificativ ar fi fost acordat în funcție de promovabilitatea la examenul de capacitate sau la examenul de bacalaureat al elevilor, atunci sigur că Aradul este un județ foarte bun. Avem și elevi foarte buni și cadre didactice foarte bune la nivelul județului. Noi am discutat problema mai ales din punct de vedere administrativ, nu atât din punct de vedere al performanțelor elevilor.

– Nu credeți că performanțele elevilor sunt, de fapt, lucrul cel mai important?

Coloman Edeleni: Vreau să punctez și eu câte ceva. Analiza, cum s-a spus, s-a făcut din punct de vedere managerial. Inspectorul general trebuie să asigure toate condițiile pentru ca toți elevii să beneficieze de aceleași șanse. Sunt multe școli cu probleme, nu s-au finalizat reparațiile, mai mult, s-au pierdut spații destinate școlilor. Ce s-a întâmplat la așa numitul scandal **„potera pesedistă"** prin școlile din județ, cu trimitere exactă la Gurahonț? Nu erau asigurate condițiile minime ca școlile să funcționeze. Toate astea trebuie puse în cârca inspectorului general. Eu, care urmăresc tot ceea ce apare în presa arădeană, n-am găsit niodată vreo poziție a Inspectoratului cu privire la această problemă.

– Performanțele elevilor și lipsa de performanță managerială a inspectorului general s-ar neutraliza într-un fel. Mult mai indicată ar fi fost o discuție cu inspectorul general și să i se spună: astea sunt neajunsurile, ai un an de zile, șase luni, ca să le îndrepți.

Promotor al puciului de la Neudorf

Coloman Edeleni: În acest caz trebuie făcută o abordare politică a problemei. Pentru că, așa cum bine știți, PDSR, despre care vorbim și despre care se mai spune (n.r. Pavel Sîrbu) că n-ar mai exista, la vremea respectivă s-a făcut remarcat doar prin scandal. Și un promotor al scandalului respectiv, chiar un autor principal, este tocmai Pavel Sîrbu.

– Domnul Pavel Sîrbu spunea că la așa-zisul puci de la Neudorf a fost convocat de către fostul prefect Gheorghe Pele și că a mers acolo fără să știe despre ce este vorba. A ascultat ordinul șefului.

Coloman Edeleni: Constat că domnul Sîrbu are abilități în a spune lucrurile în modul în care crede că-i convin, dar nu respectă abordarea corectă a lucrurilor. Dumnealui, ca prim-vicepreședinte al partidului, era șeful politic al prefectului. Nu știu cum putea să-l convoace un subaltern. Pentru că, în acel

caz, s-a discutat politic, nu administrativ. Comisia Centrală de Arbitraj a venit la Arad și a tras niște concluzii. Noi am greșit că n-am dus la bun sfârșit măsurile trasate de această comisie. Domnul Pavel Sîrbu a fost propus pentru excluderea din (pe atunci) PDSR. Politic, ca să închei abordarea politică, dânsul nu mai avea sprijinul organizației. Domnul Pavel Sîrbu a fost suspendat din funcția de președinte al organizației municipale după scandalul de la Neudorf. Atunci a fost numit în locul lui domnul Dorel Popa. Care au fost motivele suspendării sale, dacă dumnealui susține că n-a fost vinovat?

Dânsul, printre altele, declară că la nivelul Organizației Municipale s-a discutat și s-au făcut propuneri de schimbare a lui. Este inexact. Acest lucru s-a făcut în cadrul Biroului Executiv și al Delegației Permanente, nu în cadrul Organizației Municipale. Dânsul mă atacă pe mine și face o învăluire.

– Are vreo importanță că problema schimbării s-a pus la municipiu s-au la județ?

Coloman Edeleni: O să vă spun de ce are. Pentru că dezinformează. El spune că problema n-a fost abordată la nivelul organizației județene a PSD. Este o minciună sfruntată. Mai trebuie să precizez ceva foarte important. Dumnealui susține că nu mai există PDSR...că **„noi am fost marginalizați"**. Care noi? Am aici (n.r. Edeleni ne-a arătat lista membrilor Biroului Municipal) toate numele. Nici unul, în afară de dânsul, nu a fost marginalizat.

– Dumneavoastră nu acceptați ideea că această schimbare a lui Pavel Sîrbu este de ordin politic și nu profesional?

Coloman Edeleni: Nu.

Prefectul e la curent cu schimbările

– Din câte știm noi, Delegația permanentă a PSD s-a pronunțat cu privire la activitatea mai multor șefi de instituții descentralizate, hotărând să le retragă acestora sprijinul politic, nu profesional și a propus alte persoane pentru a ocupa funcțiile respective. Dacă spuneți că această schimbare nu este politică, ci profesională, de ce prefectul nu spune nimic? Cel puțin oficial, prefectul nu spune nimic.

Coloman Edeleni: Noi am vorbit public despre schimbarea domnului Sîrbu. Domnul prefect a fost invitat la Delegația respectivă, în cadrul căreia s-au făcut propuneri și dânsul a fost de acord cu noi. Cu schimbarea și cu propunerile care s-au făcut. Inclusiv dânsul a făcut o propunere.

Ordinul a fost semnat

– Doamna Borza a făcut afirmații că schimbarea inspectorului general Sîrbu este semnată la minister. Ați văzut dumneavoastră așa ceva?

Rodica Borza: N-am văzut ordinul, dar am avut informații de la București că acest ordin a fost semnat. Dar n-a fost trimis.

– Și când va fi trimis?

Rodica Borza: Nu știm. Probabil că aceste bulversări din Arad determină și acolo o stare de așteptare. Am înțeles că a dorit tot felul de audiențe.

– Dar e dreptul lui!

Rodica Borza: Sigur. Aceste lucruri sunt normale. Probabil că se așteaptă să se lămurească lucrurile și la nivelul ministerului. Noi, cei care conducem partidul, trebuie să vă spun, nu facem altceva decât să punem în aplicare hotărârile luate de către forurile noastre de conducere.

Coloman Edeleni: Vreau să adaug și eu ceva. Noi, conducerea, domnul Popa, doamna Borza și eu, n-am atacat niciodată pe nimeni în presă.

PSD între tăcere și dialog cu mass-media

Rodica Borza: Trebuie să precizez că noi n-am făcut altceva decât să răspundem la întrebările dumneavoastră. Noi nu dorim, organizația nu dorește să facă o temă de presă din această problemă.

– De ce vă este teamă?

Rodica Borza: Avem o hotărâre a Conferinței Județene prin care ne-am obligat cu toții că problemele litigioase se discută în cadrul partidului.

– Această hotărâre a fost încălcată de foarte mult timp. Ar trebui să o eliminați.

– Într-un fel vă dau dreptate. Deși sunt de acord și cu doamna Borza. Este o hotărâre pe care am votat-o toți membrii de partid. Pe de altă parte, trebuie să ne adresăm și noi presei. Altfel, lumea va crede doar ceea ce spune Pavel Sîrbu.

IOAN IERCAN
ALIN OLTEANU

Liberalii despre „democrația" în CLM:

„VORBEȘTI DESPRE FUNIE ÎN CASA SPÂNZURATULUI"

Consilierii municipali liberali Gavril Popescu, Valentin Paul Neamț și Tiberiu Dekany au acuzat din nou, la conferința de presă de ieri, secretomania care a devenit o metodă de lucru a Executivului Primăriei. În ciuda repetatelor critici, consilierii sunt puși în continuare în situația de a vota documente prezentate doar cu o oră sau o jumătate de oră înainte de ședință. Cei trei spun că este inadmisibil să se procedeze în acest mod, mai ales când este vorba despre hotărâri importante, cum este contractarea împrumutului destinat finalizării investiției de pe strada Cocorilor. Gavril Popescu a declarat că nimeni nu știe câți bani s-au cheltuit până acum pentru respectiva investiție, în ce stadiu se află și câți bani mai sunt necesari pentru finalizare. Nu există un deviz și nu se știe câte împrumuturi se vor mai face.

Totul este confidențial

Gavril Popescu acuză cel mai mult invocarea, în repetate rânduri, a confidențialității: **„Totul a devenit confidențial, iar contribuabilii nu au nici un drept în ceea ce privește modul de cheltuire a banilor publici."**

Valentin Paul Neamț recunoaște că unele clauze de confidențialitate sunt obligatorii, iar consilierii care le încalcă sunt pasibili de plata unor daune, mergând până la valoarea creditului.

● Referitor la respectarea jocului democratic privind respectarea votului majorității, Gavril Popescu a spus că **„o ilegalitate votată de către majoritate, tot ilegalitate rămâne. A invoca, precum doamna Borza, democrația votului în CLM, este ca și cum ai vorbi de funie în casa spânzuratului".**

Valentin Paul Neamț:
„Eu n-am făcut scamatorii și giumbușlucuri"

Întrebat de către redactorul ziarului „Adevărul" cum și-au asigurat majoritatea în CLM pe vremea când era primar, Valentin Paul Neamț a recunoscut că atunci când era vorba despre proiecte economice se bucura și de voturile celor din opoziție, dar **„atunci nu se făceau scamatorii și giumbușlucuri, totul era foarte bine documentat și analizat din timp."**

● Tiberiu Dekany și-a reafirmat convingerea că în locul creditelor se putea apela la obligațiuni, cum au făcut și alte municipii din țară. Efectul contractării de credite este sistarea oricărei investiții. Gavril Popescu a adăugat: nu înseamnă doar aceasta, ci și faptul că pentru plata dobânzilor va exista doar soluția creșterii în cascadă a taxelor și impozitelor.

Concluzia discuțiilor a fost că atâta vreme cât procedurile nu vor fi respectate, consilierii PNL vor vota „împotrivă" de fiecare dată când nu vor primi documentația la timp.

SIMION TODOCA

PSD „CONSTANTIN TITEL PETRESCU" A TĂIAT LEGĂTURA CU SUMMIT-UL DE LA PRAGA

Spunea cineva că partidele în România apar ca ciupercile după ploaie... Despre PSD „Constantin Titel Petrescu" nu putem spune așa ceva însă, ca să fim pe același plan cu realitatea, trebuie să precizăm că a vrut să renască ieri în cadrul unei conferințe de presă.

Întâlnirea cu mass-media, a reprezentanților organizației municipale (în devenire, pentru că este în reconstrucție, existând doar un grup de lucru - cum spunea președintele ei, Adrian Vlădilă) a Partidului Social Democrat „Constantin Titel Petrescu" s-a dorit a fi un semnal al reînceperii activității acestei formațiuni. Adrian Vlădilă, instalat de curând în funcția amintită mai sus, fiind numit de către Ioan Tipei, liderul întregii filiale arădene (n.r. nu știm câți membri are!), a încercat să prezinte câteva dintre crezurile partidului însă, probabil fiind la prima sa conferință de presă, dar și „furat de peisaj", a făcut un asemenea talmeș-balmeș din toate subiectele importante ale vieții sociale, economice și politice încât n-am înțeles nimic. Am aflat că-l apreciază pe Adrian Năstase, că formațiunea pe care o reprezintă l-ar primi în partid și pe senatorul Avram Crăciun (sau pe oricine altcineva), etc.

Într-o propoziție, de toate și nimic.

Așa încât, pentru a le da posibilitatea celor de la PSD „Constantin Titel Petrescu" să se pregătească mai bine pentru întâlnirea cu presa și, implicit, cu arădenii - așa cum promitea Ioan Tipei -, ne vom rezuma astăzi să spunem că ne pare rău că, pentru a asculta vocea „renăscutei formațiuni" am pierdut legătura directă cu sumitt-ul de la Praga.

În rest, cei de la PSD „Constantin Titel Petrescu" nu credem că au intenții rele. Vorba unei doamne care din păcate a plecat prea repede de la conferință: **„Să încerci înseamnă, totuși, să faci ceva. Nu e nimic rău în asta".**

A.O.

PORȚILE NATO NE-AU FOST DESCHISE

George Robertson a anunțat extinderea NATO

Secretarul general al NATO, George Robertson, a propus, ieri, șefilor de stat și de guvern din țările membre NATO, reuniți la Praga, să accepte invitarea în Alianță a **României**, Bulgariei, Estoniei, Letoniei, Lituaniei, Slovaciei și Sloveniei.

"Este o decizie crucială, în privința căreia aliații s-au îndreptat, treptat, către un consens în ultimele luni. Cred că acum am realizat acest consens. Le propun șefilor de stat și de guvern să fie de acord să invităm pentru începerea negocierilor de aderare la NATO următoarele țări: Bulgaria, Estonia, Letonia, Lituania, **România**, Slovacia și Slovenia", a spus Robertson.

El a afirmat, în deschiderea summitului NATO de la Praga, că Alianța se pregătește să primească noi membri, să își asume noi misiuni, să își modernizeze capacitățile militare și să extindă relațiile cu partenerii din zona euro-atlantică.

"NATO s-a aflat în centrul transformării Europei în anii '90, reușind să rezolve problemele unui continent divizat, și a acționat în vederea instaurării și menținerii păcii în Balcani", a declarat Robertson.

El a precizat că teroriștii și susținătorii acestora, precum și statele care le acordă adăpost, dar și proliferarea armelor de distrugere în masă reprezintă amenințări serioase la adresa societăților libere.

"Astăzi, NATO va demonstra că o Alianță transformată și modernizată se află în centrul răspunsului lumii libere. Avem organizația, capacitățile militare și voința de a face față acestor amenințări la adresa popoarelor noastre și a securității noastre, indiferent de unde vin aceste amenințări. Sîntem cea mai mare coaliție permanentă din lume", a adăugat Robertson.

Șampanie, îmbrățișări și lacrimi la Ambasada României din Praga

"Eeeeee!!!", a fost reacția delegației române în momentul rostirii de către lordul George Robertson, secretarul general al NATO, a numelui țării noastre între statele invitate, ieri, să adere la Alianța Nord-Atlantică.

Președintele Ion Iliescu, premierul Adrian Năstase, miniștrii Mircea Geoană și Ioan Mircea Pașcu, consilieri, ambasadorul României la Praga, jurnaliștii români, ca și Bruce Jackson, președintele Comitetului SUA pentru NATO, au primit anunțul făcut de George Robertson în fața televizorului, la sediul Ambasadei României de la Praga.

Delegația română a ajuns la sediul ambasadei în jurul orei 9.00 (ora locală, ora 10.00 în România) pentru a urmări reuniunea Consiliului Nord-Atlantic, în care s-a anunțat decizia invitării României și a altor șase state să adere la NATO.

Iliescu îi îndemna pe jurnaliști să ocupe "poziții strategice" în fața televizoarelor, Năstase aprecia că "e ca la revelion", cînd se numără secundele pînă la ora 00.00.

Odată cu începerea reuniunii Consiliului Nord-Atlantic, s-a lăsat tăcerea în sediul Ambasadei României. Ea a fost spartă doar la pronunțarea cuvîntului "România" de către lordul Robertson, la ora 10.00 (ora Cehiei) între nominalizați. Toată lumea a sărit practic în sus, au urmat pupături, șampanie cu eticheta "NATO-România", strîngeri de mîini și felicitări, chiar și lacrimi.

România nu mai este "eternul candidat la NATO"...

Ion Iliescu a mulțumit națiunii pentru eforturile făcute pentru democratizarea țării

Președintele Ion Iliescu a mulțumit, ieri, într-un mesaj transmis națiunii de la Praga, tuturor cetățenilor României, forțelor politice românești post-decembriste, organizațiilor societății civile și armatei române pentru eforturile și sacrificiile făcute, pentru modul responsabil în care au acționat în ultimii ani pentru modernizarea și democratizarea țării.

"Trăim cu toții un moment istoric, care semnifică ruptura totală și radicală cu trecutul, ca și ancorarea definitivă a României la spațiul euro-atlantic. Recunoaștem și apărăm valorile democrației, libertății, drepturile cetățenești, domnia legii, justiția socială", a mai spus președintele Iliescu.

Șeful statului român a menționat progresele făcute de România în toate domeniile, contribuția adusă de țara noastră la stabilizarea zonei central-sud-europene și faptul că România a acționat ca membru de facto al NATO, participînd activ la lupta comunității internaționale împotriva rețelelor teroriste. "Costurile acestor reforme nu au fost nici mici, nici ușor de suportat", a precizat Ion Iliescu, care a mai spus că autoritățile de la București au nevoie și pe viitor de sprijinul cetățenilor, pentru că "momentul Praga este un nou început".

"Avem de astăzi un alt statut, care implică noi obligații, noi sarcini și noi misiuni. Să tratăm lucrurile cu luciditate, cu demnitate și responsabilitate. Problemele noastre nu se vor rezolva de la sine, fără eforturi, fără muncă susținută și fără solidaritate națională", a subliniat președintele Iliescu.

El a adus un omagiu tuturor celor care au avut de suferit de pe urma regimurilor totalitare care au condus România în secolul XX , precum și celor care s-au jertfit în decembrie 1989.

Năstase: Momentul Praga simbolizează revenirea definitivă a României în familia occidentală

Momentul Praga simbolizează revenirea definitivă a României în familia occidentală, ca aliat respectat și de încredere, fiind rezultatul unui efort național continuu pentru aderarea la Alianța Nord-Atlantică, a declarat, ieri, premierul Adrian Năstase.

El și-a exprimat satisfacția pentru adoptarea, de către șefii de state și de guverne din țările membre NATO, deciziei de invitare a României pentru începerea negocierilor de aderare la Alianță, afirmînd că, în acest fel, se confirmă progresele României în ultimii doi ani în planul reformelor economice, instituționale și al reformei armatei.

"Vrem ca aderarea la NATO să însemne mai multă încredere externă în economia și mediul investițional din România, iar rezultatele reformelor și eforturilor noastre să se reflecte în noi investiții străine", a spus Năstase.

Premierul a mai afirmat că România este recunoscătoare Statelor Unite, ca partener strategic în procesul de aderare, pentru această decizie, precum și tuturor membrilor Alianței.

"Dorim ca, alături de contribuția la extinderea NATO de la Marea Baltică la Marea Neagră, să contribuim la succesul proiectului Europei Unite prin aderarea României, cît mai curînd posibil, la Uniunea Europeană. Prin aderarea României, NATO dobîndește un aliat important ca mărime, poziție geostrategică și potențial militar", a spus Năstase.

Șeful guvernului a mai afirmat că România își va asuma integral responsabilitățile impuse de această calitate și va participa solidar la misiunile Alianței.

Accente: CLIPA REGĂSIRII

Așadar, din nou o mare dezamăgire! România a fost abandonată din nou, confirmându-se că Malta a fost o a doua Ialta. Mulți analiști politici au reușit, în ani, să descopere vânzarea noastră la Malta, nu i-am crezut, am spus că este imposibil, dar uite că așa s-a întâmplat! Acest nou abandon al României ne lasă în sfera de influență a rușilor, ne aruncă în brațele lor. Ce să-i facem! Asta e soarta țărilor mici, asta e și soarta României - aceea de a fi obiect de târg ori de manevră. Istoria noastră o fac cercurile oculte din sfera geopoliticii. Așa a fost mereu, așa s-a întâmplat și ieri. Și când mă gândesc câtă încredere am investit, toți, de la vlădică la opincă, în „momentul Praga"! Dar asta e, de acum trebuie să ne obișnuim cu ideea că se vrea distrugerea României, fărâmițarea ei. O distrugere care a început cu lichidarea economiei noastre, prin mâna Occidentului, iar astăzi a fost lansată ofensiva politică de lichidare. Culmea e că nu putem face nimic, nu ne putem așeza în calea tăvălugului mârșav ce vine dinspre Vest. Cel mult, putem să ne plângem sfârșitul.

Din nefericire, n-a fost așa! „Jocul" de mai sus are doar rostul de a sublinia, de a întâri, de a da substanță trăirilor noastre. Într-un cuvânt, de-a aprecia cum se cuvine această zi istorică, această oră istorică - 10,56 ora României - în care ni s-a deschis ușa Alianței. Și am mai dorit, prin acest joc, să încercăm, împreună, o trezire colectivă din blazarea pe care o simt plutind peste capurile noastre. Aproape că nu se simte bucuria, când, în fapt, ea ar trebui să fie nemărginită. Este ziua cea mai importantă, poate, din întreaga istorie a României. De-a lungul veacurilor am fost cuceriți, am fost împărțiți între puteri, am fost folosiți ca scut pentru Occident, am fost răscrucea tuturor nenorocirilor în care se întâlneau trei mari imperii, am plătit bir greu și ne-am secătuit resursele pentru a ne putea salva ființa națională.

De aceea, ziua de astăzi este enorm de importantă și se cuvine s-o trăim și s-o cinstim cu toată generozitatea.

Intrarea sub umbrela familiei, a NATO, este clipă finală a salvării noastre. O salvare pentru care au luptat domnitorii noștri, făuritorii României Mari, șefii de stat care s-au perindat. Nu mai suntem obiect de târg, nu mai avem temeri. Viața, soarta este în mâinile noastre și e apărată de întreaga familie a lumii civilizate. Binecuvântată fie clipa și soarta pe care o anunță! De aici, începem o altă istorie, pe care suntem obligați s-o zidim cu toată răspunderea și cu toată dăruirea. Nici nu realizăm, acum, la cald, ce mare e clipa care tocmai a venit peste noi!

TRISTAN MIHUȚA

George W. Bush și Jacques Chirac salută extinderea NATO

Președintele american, George W. Bush, a salutat, ieri, decizia NATO de a invita să adere șapte state din Europa de Est, apreciind că acest gest demonstrează angajamentul Statelor Unite față de Aliața Nord-Atlantică și de Europa.

"America este mulțumită de hotărîrea luată astăzi. Aceasta va întări cea mai importantă Alianță, adică NATO", a declarat președintele american la summitul Nord-Atlantic.

Cei 19 șefi de stat și de guvern din cadrul NATO au decis, în deschiderea summitului, să invite șapte state foste comuniste, dintre care trei republici din fosta Uniune Sovietică: Lituania, Estonia, Letonia, Slovacia, Slovenia, Bulgaria și România.

Aceste state din Europa Centrală și de Est ar putea adera la Organizație în 2004, potrivit unor surse diplomatice din cadrul NATO. Alianța Nord-Atlantică, creată în 1949 pentru a contracara amenințarea sovietică, va fi formată din 26 de membri.

Alte două state candidate, Albania și Macedonia, au fost excluse din acest val de extindere. Lordul Robertson a declarat însă că porțile NATO rămîn deschise.

"Invitații de astăzi nu vor fi și ultimii", a precizat el. "Vom continua să ajutăm aceste națiuni în realizarea reformelor și vom susține obiectivul lor privind integrarea în familia Euro-Atlantică", a adăugat Robertson.

Aceasta este cea de a cincea extindere a NATO după crearea sa. Grecia și Turcia au fost admise în 1952, Germania Federală în 1955, iar Spania în 1982. În 1999, Cehia, Ungaria și Polonia s-au alăturat Aliantei Nord -Atlantice.

Cei 12 membri fondatori ai NATO sunt Belgia, Canada, Danemarca, Franța, Islanda, Italia, Luxemburg, Olanda, Norvegia, Portugalia, Marea Britanie și Statele Unite.

"Aderarea celor șapte state nu va reprezenta doar o sporire a capacităților noastre militare, ci va împrospăta spiritul acestei mari alianțe democratice", a declarat președintele George W. Bush.

La rîndul său, președintele francez, Jacques Chirac, care a luat cuvîntul înaintea liderului american, a apreciat că "extinderea este un moment istoric, un moment în care Europa se reunește puțin cîte puțin, eliminînd divizările din trecut".

PORȚILE NATO NE-AU FOST DESCHISE

Arădenii, despre invitarea României în NATO

„SUNTEM ȘI NOI MAI BINE VĂZUȚI ÎN LUME...”

Ieri, o mare parte dintre români și-au petrecut dimineața în fața televizoarelor în așteptarea transmisiunilor directe de la Praga, unde au început lucrările summit-ului NATO. În deschidere, au fost anunțate cele șapte țări invitate să adere la Pactul Atlanticului de Nord, printre care s-a numărat și România. Spre deosebire de alte județe (Iași, Cluj, Timișoara), unde sute de oameni s-au strâns în piețele centrale pentru a urmări anunțul istoric pe imensele ecrane amplasate de către Primării, la Arad...liniște, până spre după-amiază. Pentru a vedea ce părere au arădenii despre acest moment mult așteptat, ne-am adresat câtorva cetățeni. Din răspunsurile lor, am constatat că deși evenimentul îi mulțumește, cei mai mulți nu cunosc importanța lui.

Tiberiu Dekany, consilier municipal: „Cred că este meritul poporului român și nu al actualului Guvern, dacă ne aducem aminte de manifestările din Parlament care au avut loc în 1999, când stăteau cu țintele pe piept și erau complet împotriva a ceea ce înseamnă integrarea în NATO. Acum sunt promotorii acestei idei și nu pot decât să-i felicit pentru poziția pe care o au și să mă bucur alături de toți românii pentru această realizare.”

Ramona Radu, studentă: „Probabil că va fi mai bine. Toți sperăm să fie mai bine de acum înainte, mai ales pentru noi tinerii.”

Szocs Ludovic, referent resurse umane: „Este cert că acest lucru înseamnă un avans important: din punct de vedere social, economic, politic...Mentalitățile învechite trebuie înlăturate și să luăm din experiența noastră, ca stat, numai ce e bun. În rest, este un pas deosebit de important, la ora actuală, pentru că nu se știe niciodată...mai rău să nu fie.”

Burda Aurel, agent de pază: „Așteptăm numai lucruri bune de acum înainte. Cred că este un pas foarte important și sperăm ca viitorul să confirme însemnătatea acestui moment.”

Florin Tașcă, gardian public: „Eu consider că este un lucru foarte bun, pe care noi românii îl așteptăm de mult. Sperăm la o colaborare mai strânsă cu celelalte țări.”

Varvara Grevan , casnică: „Cred că pentru noi va fi mai bine, mai ales din punct de vedere al siguranței naționale și al securității statului.”

Gabriela Gârbovan, studentă: „Ce pot să zic... cred că într-un fel este mai bine că suntem și noi altfel văzuți în lume, dar pe de altă parte, cred că este și rău, pentru că ne băgăm în niște chestii cărora nu le putem face față.”

Otilia Gal, studentă: „Cred că totuși este o schimbare, dar la nivel înalt, care nu ajunge și la noi. Ar trebui făcute mai multe pentru noi, oamenii de rând, în primul rând.”

Huțu Dumitru, pensionar: „Mă bucur că am fost invitați să intrăm în NATO. Eu am 80 de ani, sunt veteran de război și știu ce înseamnă chestiunile acestea. Poate acum vom beneficia și noi de unele avantaje. Vor reduce armata și vom avea doar armată de elită. Nu vor mai ține acolo tot felul de oameni pe care îi plătește statul degeaba.”

Păiușan Daniel, student: „Sunt mulțumit că România a fost invitată să adere la Pactul Atlanticului de Nord. Sper ca în continuare situația țării să fie tot mai bună.”

SORINA AMBRUȘ
Foto: ONORIU FELEA

Dorel Popa, președintele PSD Arad: „Cea mai mare realizare a politicii externe românești. Indiferent cine ar vrea să și-o aroge, ea nu aparține decât actelor curajoase ale Guvernului Năstase”.

Lia Ardelean, președinte PUR Arad: „Este un gest pe care l-am așteptat și dorit, conform programelor făcute de România în vederea alinierii la standardele occidentale. Urmează ca prin acțiunile ulterioare să arătăm că România merită să facă parte din această structură. Oricum, trebuie să ne concentrăm pentru îndeplinirea celui de-al doilea deziderat al nostru: integrarea în Uniunea Europeană”.

Gheorghe Seculici, președintele PD Arad: „Apreciem. Ne bucură, este un lucru normal, va da o șansă României în perioada următoare”.

ALIN OLTEANU

IMNUL ROMÂNIEI - PIERDUT DE PSD ARAD ÎNTRE ACORDURILE IMNULUI AMERICII

Pesediștii arădeni, substituindu-se - poate fără să-și dea seama, ca de-atâtea ori până acum - organelor de drept ale statului român, au organizat ieri, cu prilejul invitației făcute țării noastre de a intra în NATO, o manifestare prin care populația Aradului să aibă prilejul de a-și exprima bucuria.

Că locuitorii municipiului n-au catadicsit să fie alături de PSD, decât într-o foarte mică măsură, pentru a cânta bucuria invitării noastre în NATO, este o altă poveste. Important este să vă spunem că în zelul lor de a organiza sărbătoarea dedicată unui asemenea eveniment, dealtfel foarte important, cei de la PSD Arad au uitat că România are și ea un imn național. Și, în loc de „Deșteaptă-te române”, am fost cu toții părtași, la „Dumnezeu să binecuvânteze America”, adică imnul Statelor Unite. Nu mai contează dacă până la final cei de la PSD Arad, în frunte cu Coloman Edeleni și Rodica Borza, s-au trezit și au rugat formațiile prezente să cânte și imnul nostru național, dar e cert că atâta timp cât noi am fost prezenți, adică mai bine de o oră și jumătate, n-am auzit nimic.

În rest, au vorbit despre importanța evenimentului prefectul Aradului, Dan Ungureanu și primarul Dorel Popa, prin vocea secretarului executiv al PSD, Rodica Borza.

Și, tot în completare, manifestarea n-a avut nimic special. Poate doar faptul că am remarcat dornța celor de la PSD de a mai ieși o dată în față și de a mai bifa o acțiune. Că dă bine la „fețele înalte”. Acelea aflate în conducerea de la București.

P.S. Trebuie să precizăm că nu am comentat în nici un fel prestația (de altfel foarte bună) a formațiilor prezente în spectacolul comandat de PSD. Ne-am mărginit (doar) la a relata despre pripa în care pesediștii arădeni, forțându-și probabil limitele, ne-au dat impresia că a fi în NATO este similar cu a fi și... patriot. Adică, ceva între a fi american și „deșteaptă-te române”!

ALIN OLTEANU
FOTO: ONORIU FELEA

ÎN SFÂRȘIT!

(Urmare din pagina 1)

În primul rând, așa după cum Guvernul s-a angajat, bugetul pentru apărare va atinge 2,88% din Produsul Intern Brut, procent care se va păstra astfel până în 2007. E un procent modic, care înseamnă ceva *mai puțin de 100 de dolari cheltuieli militare pe an pe locuitor*. Pentru comparație iată care sunt cotele de cheltuieli militare pe locuitor în câteva țări NATO: *SUA - 958 dolari, Norvegia - 821 dolari, Franța - 779 dolari, Grecia 645 dolari, Spania - 221 dolari, Cehia - 119 dolari, Ungaria - 102 dolari* ș.a.m.d. La aceasta se mai adaugă și 25-30 de milioane de dolari anual, taxa pentru bugetul NATO plus alte câteva zeci de milioane de dolari care se estimează că vor fi cheltuiți pentru a „convinge” cei 19 membri NATO să-și dea acordul pentru aderarea României. Pentru că, este bine să amintim, că reuniunea de ieri de la Praga în care România a fost invitată să candideze pentru NATO este numai începutul unui drum, *acceptarea țării noastre în Alianță urmând a fi aprobată de către fiecare dintre ei 19 membri*, ratificare care urmează a se încheia la 31 martie 2004, *punctul final fiind 31 mai 2004* când este prevăzută o nouă întâlnire gen Praga pentru consfințirea primirii, de drept, a celor 7, printre care și România, în Alianța Nord-Atlantică.

Așadar, *să nu ne îmbătăm cu apă rece: am reușit ceva, într-adevăr, extraordinar, dar acesta este doar începutul*, România trebuind să treacă încă doi ani de zile printr-o serie de furci caudine, ca să nu mai vorbim și de reformele legislative pe care ea va trebui să le întreprindă. Și când spunem aceasta ne gândim, printre altele, la modificarea Constituției și adoptarea unor legi speciale care să admită trecerea sau staționarea de trupe străine pe teritoriul României sau participarea cu efective militare sub egida NATO la acțiuni de combatere a terorismului internațional și chiar la intervenții armate în alte țări așa cum se preconizează o intervenție armată în Irak. Trebuie, așadar, să fim realiști și să spunem lucrurilor pe nume: intrarea în NATO nu va însemna cel puțin pentru o bună perioadă nici locuri de muncă mai multe, nici salarii mai mari și nici prețuri mai scăzute, ci, un efort financiar suplimentar - și nu modest! - toate acestea urmând să se repercuteze pozitiv asupra României și a românilor - subliniem încă o dată - în timp. *Cu o condiție:* ca lucrurile să funcționeze cum trebuie. Respectiv ca *guvernele care vor veni să știe ce vor și să facă ceea ce trebuie!* Altfel, putem să mai intrăm în șapte NATO că tot fără folos!

PRIMĂ MISIUNE A MILITARILOR ROMÂNI CA VIITORI MEMBRI NATO

Prima misiune a militarilor Batalionului Mixt Româno-Ungar de Menținere a Păcii în calitate de viitori membri ai NATO va avea loc între 24 și 29 noiembrie, în orașul ungar Hodmezovasarhely, a anunțat, ieri, comandantul modulului român al batalionului, Avram Cătănici.

Modulul român al batalionului va pleca, duminică, în Ungaria, pentru a participa la o aplicație în baza de instrucție de la Hodmezo-vasarhely, după un scenariu pus la punct de cele două părți în cadrul conferințelor de planificare desfășurate în această primăvară.

"Este o nouă ocazie pentru ca militarii români să-și dovedească profesionalismul", a declarat Avram Cătănici.

În cadrul exercițiului, militarii români și ungari se vor confrunta cu diverse situații prin care se va evalua gradul de cunoaștere a procedurilor standard de operare NATO și pregătirea pentru rezolvarea incidentelor create pe timpul aplicației.

Activitatea va fi supervizată de o comisie de oficiali din partea Alianței Nord-Atlantice.

ROBERTSON A UITAT SĂ-I DEA CUVÂNTUL PREMIERULUI PORTUGALIEI

Secretarul General NATO, George Robertson, a uitat să-i dea cuvântul premierului Portugaliei, cu ocazia discursurilor rostite în deschiderea summitului NATO de la Praga, consacrat extinderii Aliantei, transmite AFP.

Șefii de stat și de guvern ai țărilor membre NATO au luat cuvântul pe rînd pentru a saluta decizia de a invita șapte state din Europa de Est să se alăture Alianței Nord-Atlantice.

Secretarul General NATO, care prezidează reuniunea Consiliului Atlanticului de Nord, a dorit să încheie momentul discursurilor înainte să ia cuvântul premierul portughez, Jose Manuel Durao Barroso. "Cu acestea încheiem acest tur de deschidere", a declarat el. După care s-a corectat imediat. "Îmi cer scuze. Am uitat de primul-ministru portughez. Vă cer mii de scuze", a adăugat George Robertson, vizibil jenat.

Premierul portughez a salutat la rîndul său extinderea NATO, iar Robertson a precizat ulterior: "Nu pot spune decît că cei trei ani petrecuți în acest scaun mi-au afectat fără îndoială vederea și simțul protocolului". "Sper că este singura facultate care mă lasă", a ironizat Robertson.

Avancronica etapei

CÂT A FĂCUT CU UTA, SĂ FACĂ ȘI CU F.C. ARGEȘ!

În urmă cu șapte ani și jumătate, adică în primăvara lui '95, la Arad a venit - „cu surle și trâmbițe" - antrenorul Ion Moldovan, pentru a pregăti UTA. „Comisarul" avea și era recomandat de „școala Dinamo". Din păcate pentru el, în 11 etape, „Bătrâna Doamnă" a obținut doar un punct, din cele 33 posibile. Culmea, singurul meci egal a fost contra celor de la F.C. Argeș, 1-1, gol Flavius Lingurar, actualmente la Astra Ploiești.

De atunci și până acum, Moldovan și UTA au avut traiectorii diverse. „Comisarul" a pregătit „tineretul" României, dar și Dinamo, pe când UTA a retrogradat, chiar în acel an, pentru a simți gustul repromovării în această vară.

Astăzi, Ion Moldovan așteaptă „Bătrâna Doamnă" la Pitești, din postura de antrenor al lui F.C. Argeș. Cu siguranță că nu se gândește decât la victorie, în special că formația pe care o pregătește este - cel puțin în clasament - peste UTA. **„Faptul că am fost la Arad și am amintiri frumoase din orașul de pe Mureș, plus că m-am înțeles foarte bine cu conducătorii din acea perioadă, nu înseamnă că nu îmi doresc să bat UTA. Din contră, nu avem altă variantă decât obținerea tuturor punctelor puse în joc"** - ne-a declarat, ieri, Moldovan.

Gazdele consideră că meciul e unul normal, de campionat, dar cu o anumită miză. Normal, cea a victoriei! Același Moldovan a spus: **„ Apreciez foarte mult evoluția din ultima perioadă a UTA-ei și de aceea cred că nu ne va fi ușor. Oricum, F.C. Argeș este acum echipa cea mai apropiată de sufletul meu și vom face - toți - totul pentru victorie. Indiferent, însă, de rezultat, nu cred că F.C. Argeș va fi implicată în mocirla din zona retrogradării. Dacă UTA, după cinci partide pierdute și-a revenit, iar acum - prin ce arată - are perspective să urce în clasament, atunci sigur F.C. Argeș, care e un club mult mai bine așezat, nu va avea probleme".**

În privința primului unsprezece, „Comisarul" a preferat să păstreze tăcerea, admițând - totuși - că Șomcherechi are șanse minime să evolueze. În această situație, garnitura argeșeană ar arăta astfel: Blid-T. Petre, Necula, Diță, Bogoi - Gr. Tudor, Dancia, Bălașa, Cr. Vlad - Dică, Tănasă.

De cealaltă parte, F.C. UTA are - orice s-ar spune - o misiune foarte dificilă, deoarece situația din clasament nu este deloc roză. Tensiunea apasă pe umerii jucătorilor arădeni, iar rezultatul contează pentru ei cel mai mult.

Foto: V. MUSCA

Îl vrem la fel de activ pe Panaitescu și la Pitești, precum cu Steaua

Plecați încă de ieri dimineață de la Arad, cei de la UTA „au tras" la Curtea de Argeș, iar astăzi, Ionuț Popa va conduce un ultim antrenament, înaintea confruntării cu F.C. Argeș. Tot astăzi, se va decide și soarta portarului titular, însă șansele cele mai mari le are Tufișî, deoarece Bogdan acuză, încă, dureri la genunchiul piciorului drept. Va lipsi - după cum bine se știe - Botiș, însă în locul său va fi introdus Panin, suspendat pentru jocul cu Steaua, de la Arad.

„Cel mai probabil voi juca în sistemul 4-4-2, căci așa am jucători valizi. Atât Manta, cât și Njock sunt apți și nu pot să țin vreunul pe bancă. E foarte posibil să trimit în teren următoarea formulă: Tufișî - Panin, Luca, Baldovin, Panaitescu - Drida, R. Nagy, Mărginean, Fritea - Njock, Manta" - ne-a declarat antrenorul UTA-ei, Ionuț Popa.

Pentru a ieși din subsolul clasamentului, UTA are nevoie de punct(e), iar la Pitești ar fi - totuși - o pâine bună de mâncat. **„Dacă dăm un gol, nu cred că vom pierde partida. Le va fi greu gazdelor. M-aș mulțumi și cu un rezultat de egalitate, dar ne gândim la victorie. În lot, atmosfera e liniștită, propice pentru un rezultat pozitiv în «Trivale»"** - a conchis tehnicianul arădean.

Va fi și o reîntâlnire între Moldovan și Borugă, „Comisarul" înlocuindu-l pe arădean, la cârma UTA-ei, în acel fatidic an 1995. Cu siguranță, cei doi nu se suferă și e interesant de urmărit atitudinea lor în timpul jocului. E clar, o întâmplare nefericită a lui Borugă l-a adus pe Moldovan la Arad. Sperăm noi - la acest meci - „Comisarul" să nu facă mai multe puncte decât a reușit la Arad, în 11 etape.

În final, să spunem că meciul F.C. Argeș-UTA va fi arbitrat de o brigadă bucureșteană, având-l la centru pe Alexandru Tudor, ajutat de asistenții Nicolae Marodin și Cristian Marinescu. „Rezervă" va fi un alt bucureștean, Cristian Constantinescu.

LEO SFÂRA

UNDE SUNTEȚI VOI, CONDUCĂTORI?

Pe nepusă masă, purtătorul de cuvânt al clubului UTA, Cristian Sallai, i-a anunțat pe ziariștii arădeni că în această săptămână se sare peste Conferința de presă. Motivul principal, absența conducătorilor și antrenorilor din localitate, la orele prânzului, atunci când - de obicei - are loc întrevederea între cele două părți.

Nu înțelegem decizia celor de la UTA, deoarece - din câte știm noi - ce zice Borugă e sfânt, măcar pentru el. Așa că, dacă nu joi, atunci miercuri putea avea loc întâlnirea celor de la UTA cu ziariștii. Dar, nu!

Unde sunteți voi, conducători? O fi meciul cu F.C. Argeș important, dar poate am vrea și noi să știm ce gândiți voi, conducători...

Sau, poate, altul să fie motivul? Ne aducem aminte că - înaintea jocului cu Steaua - directorul executiv Emanoil Gherghel avea în mapă articole decupate din diferite publicații, din care recita, spunând că sunt anti-UTA. Nici Gigi Borugă nu i-a lăsat pe unii jurnaliști în pace, mirându-se de unde află informații corecte, ce se vor a fi și confidențiale.

Acum, odată cu victoria asupra Stelei, peste tot s-a scris bine de UTA. Fără nici o excepție. Nimeni nu putea fi urecheat. Oare de aceea nu s-a mai ținut Conferința de presă?

LEO SFÂRA

Echipa UM Timișoara a fost retrogradată în Divizia C

Comisia de Disciplină a Federației Române de Fotbal (FRF) a decis, ieri, ca echipa UM Timișoara să fie retrogradată în Divizia C, din cauza neprogramării la două meciuri, se arată într-un comunicat remis de FRF agenției MEDIAFAX.

Comisia pentru Contracte, Statute și Regulamente din cadrul FRF nu a programat formația timișoreană la meciurile cu Gaz Metan Mediaș și Corvinul Hunedoara, din campionat, deoarece gruparea UMT nu a achitat clubului Rapid București indemnizația de transfer a jucătorului Cosmin Bar. UM Timișoara a pierdut partidele respective cu scorul de 0-3.

Comisia a hotărât, de asemenea, omologarea partidei Tricotaje Ineu - Marmația Sighet, din etapa a XII-a a Diviziei C, cu scorul de 3-0 pentru echipa din Ineu, deoarece formația oaspete nu s-a prezentat la meci.

TINERETUL ȘI-A FĂCUT DATORIA

Ieri dimineață, în meciul echipelor de tineret-rezerve, F.C. Argeș și UTA au terminat la egalitate, 0-0. Disputată în Trivale, pe un teren bun, dar pe un vânt puternic, întâlnirea a fost la discreția „alb-roșilor", care însă au ratat ocazii cât roata carului, una chiar cu poarta goală, prin Stanciu. Antrenorul Viorel Pasc este - totuși - mulțumit de rezultat, prin prisma faptului că ori de câte ori elevii săi au obținut punct(e), prima garnitură și-a ținut la respect adversarul, indiferent de numele acestuia. *Trebuia să fie victorie, dar e bine și așa. Important e că nu am pierdut, deschizând drumul echipei mari pentru un rezultat bun la Pitești. Luând în considerare rezultatele din etapele anterioare, cred că le purtăm noroc titularilor"*, a concluzionat Viorel Pasc. Acesta a introdus în meciul de ieri următoarea echipă: Grozav-Ardelean, Zaha, Românu, Rusu-Bălan, Turcan, Stanciu (Burlan), Rus-Chevereșan (Ștefănuc), Hardău.

C. MNERIE

CUPA TRANDAFIRUL, LA A VIII-A EDIȚIE

Cel mai puternic turneu de fotbal în sală rezervat amatorilor, „Cupa Trandafirul", a ajuns în acest an la a VIII-a ediție. Și de această dată, Organizația de Tineret a Partidului Democrat Arad a reușit să mobilizeze „cr ma" echipelor de mini-fotbal locale, care, începând de marți, se vor duela pe parchetul Sălii de Sport Victoria. În primă fază, se vor disputa meciurile din grupe, grupe care s-au tras la sorți, miercuri seara, la sediul Partidului Democrat Arad. Vicecampioana ediției trecute, echipa ziarului **„Adevărul"**, din postura de cap de serie, a nimerit într-o grupă echilibrată, în care este totul posibil. Adversarii ziariștilor în Grupa B vor fi **PD Arad, VAMA** și **Cristi D**. Iată ce au decis sorții și în celelalte grupe:

Grupa A: Fair-play, Finanțe, Textil, Corleone.

Grupa C: Ceala, Bingo-Gol, Sport Arad, Agenda Zilei.

Grupa D: Astral, CDZ, Astoria, Observator.

Premiile vor consta în cupe, diplome și bani, după cum urmează: **locul I** - 3 milioane de lei, **locul II** - 2 milioane de lei și **locul III** - 1 milion de lei. De asemenea, golgeterul competiției va fi răsplătit cu 500.000 de lei.

C. MNERIE

Fotbal, în Europa

La mijlocul acestei săptămâni, mai precis miercuri, în Europa s-au desfășurat mai multe meciuri amicale, dar și trei oficiale, în preliminariile C.E. din Portugalia. Astfel, în Grupa I, Cipru a învins Malta, cu 2-1. În Grupa a IV-a, Lituania a câștigat în San Marino, cu 1-0, iar în Grupa a IX-a, Azerbaidjan - Țara Galilor 0-2.

Rezultatele din „amicale" au fost următoarele: Estonia-Irlanda 2-0, Slovacia-Ucraina 1-1, Macedonia-Israel 2-3, Ungaria-Moldova 1-1, Danemarca-Polonia 2-0, Germania-Olanda 1-3, Grecia-Irlanda 0-0, Cehia-Suedia 3-3, Austria-Norvegia 0-1, Franța-Iugoslavia 3-0, Italia-Turcia 1-1, Spania-Bulgaria 1-0, Portugalia-Scoția 2-0.

Pe alte continente: Coreea de Sud-Brazilia 2-3, Japonia-Argentina 0-2, Venezuela-Uruguay 2-2, Ecuador-Costa Rica 2-2, Honduras-Columbia 1-0.

C.S. ASTRA VA AVEA MICROCANTINĂ

Deși se confruntă cu greutăți de natură financiară, C.S. Astra Arad încearcă să găsească soluții prin care să revitalizeze activitatea secțiilor de performanță. În această ordine de idei se află asigurarea unor condiții cât mai bune sportivilor, prin ajutorul unor sponsori cu care conducerea grupării colaborează. Astfel, din primăvară va demara „proiectul microcantină", componenții respectivelor secții urmând să beneficieze de o masă zilnică la sediul clubului din Pădurice.

A. H.

FC BARCELONA RESPINGE INVITAȚIA LA CENTENARUL CLUBULUI REAL

FC Barcelona nu va permite nici unui fotbalist să participe la meciul de pe 18 decembrie, din cadrul manifestărilor de sărbătorire a centenarului clubului Real Madrid, deși jucătorii Carles Puyol și Javier Saviola au fost invitați la acest eveniment.

Surse din cadrul clubului catalan au precizat că responsabilii grupării nu intenționează să schimbe decizia de a respinge invitația primită de la Real Madrid.

La meci, nu va fi prezent nici președintele clubului FC Barcelona, Joan Gaspart, care a fost invitat să asiste la partidă.

În cadrul meciului, Real Madrid va întîlni o selecționată a stelelor lumii, din care va face parte și fundașul român Cristian Chivu. Real Madrid l-a invitat și pe Gheorghe Hagi să asiste la această partidă.

CÂȘTIGĂ ÎMPREUNĂ CU UTA!
FII ARĂDEAN PE VIAȚĂ!
CUMPĂRĂ ACȚIUNI LA UTA!
Te așteptăm zilnic la sediul clubului între orele 11 - 14, tel. 289.204.
(cb)
Partenerii UTA: WEST BANK, ROWO, ROMTRANS, METAL COMP, ERIKA INVEST, LACKNER & SCHWARZ, HELVETICA MILK, AGRIROM, PLETL, ERREA, IMAR, GENERAL BETON, INSTAL GROUP, MR FAB, FERONERIA

ALEXA ÎI VA PLĂTI LUI MOCANU JUMĂTATE DIN PRIMELE DE JOC

Comisia de Disciplină a LPF a decis, ieri, ca fotbalistul dinamovist Dan Alexa să îi plătească jucătorului constănțean Cosmin Mocanu, până la sfîrșitul campionatului, jumătate din primele de joc, însă nu mai puțin de 5.000 de dolari.

De asemenea, Comisia de Disciplină a Ligii Profesioniste de Fotbal (LPF) l-a obligat pe Alexa să îi achite lui Cosmin Mocanu, până pe 28 noiembrie, suma de 1.000 de dolari, reprezentînd costurile intervenției chirurgicale suportate de fotbalistul echipei Farul Constanța.

"Dacă aș ști că Mocanu s-ar vindeca mai repede, aș da și mai mult decît acești bani. Regret enorm că l-am accidentat, este adevărat că a fost un atac dur, însă neintenționat, pentru că m-am dus spre minge", a declarat Alexa.

Jucătorul echipei Dinamo București, Dan Alexa, i-a produs o accidentare gravă fundașului constănțean Cosmin Mocanu, în minutul 15 al partidei Farul-Dinamo, scor 0-1, disputată în cadrul etapei a X-a a Diviziei A. Comisia de Disciplină l-a iertat, în urmă cu două săptămîni, pe fotbalistul dinamovist, considerînd că a fost un fault involuntar, însă a redeschis acest caz la sesizarea președintelui Federației Române de Fotbal (FRF), Mircea Sandu.

Tot în cadrul ședinței de ieri, comisia prezidată de Alexandru Boc l-a suspendat o etapă și l-a amendat cu 1,8 milioane de lei pe portarul stelist Martin Tudor, în urma cartonașului roșu primit în partida UTA - Steaua, scor 2-0, din cadrul etapei a XIII-a a Diviziei A.

ROMÂNIA MINISTERUL EDUCAȚIEI ȘI CERCETĂRII

UNIVERSITATEA DE VEST „VASILE GOLDIȘ"

2900 ARAD, Bd. Revoluției nr. 81, tel. 0040/57/280.335, fax 0040/57/280.810

Vă prezintă **OFERTA ACADEMICĂ PENTRU ANUL UNIVERSITAR 2003 - 2004**

PROIECTUL PLANULUI DE ȘCOLARIZARE

Universitatea de Vest „VASILE GOLDIȘ" din Arad, Universitate acreditată prin Legea nr. 240/2002 vă propune pentru viitorul an academic o atractivă ofertă. Cu o bază materială de excepție, ofertă socială și recreativă completă (Club studențesc, Stadionul Gloria, Complex Universitar Macea, Cabana Gaudeamus - Izoi, Cabinet Medical), universitatea îndeplinește standardele unui învățământ academic performant la nivelul exigențelor europene. Corpul academic valoros, relațiile de parteneriat cu 32 de universități din străinătate, sistemul creditelor de studii transferabile fac din universitatea noastră o instituție integrată spațiului european al cunoașterii. Realizările profesionale ale celor peste 10.000 de absolvenți certifică calitatea serviciilor educaționale pe care le oferim.

Vă dorim o alegere inspirată și vă așteptăm în marea familie a comunității academice din cadrul Universității noastre.

Rector,
Pro. Univ. dr. AUREL ARDELEAN

FACULTĂȚI NOI

- ❒ Știința și tehnologia mediului
- ❒ Științe ale educației

- Simpozion închinat zilei de 1 Decembrie - **29.11.2002**
- Întâlnirea cu directorii de licee și diriginți - **30.11.2002**
- Ziua Porților Deschise - **14.12.2002**

FACULTATEA	PROFILUL - SPECIALIZAREA
DREPT Bd. Revoluției nr. 94-96 Tel.: 057/280411	DREPT
MARKETING - MANAGEMENT INFORMATICĂ Str. Calea Victoriei nr. 33-35 Tel.: 0257/213066	MARKETING ADMINISTRAREA AFACERILOR CONTABILITATE ȘI INFORMATICĂ DE GESTIUNE
MEDICINĂ GENERALĂ Str. Feleacului nr. 1 Campusul Universitar Tel.: 0257/212204	MEDICINĂ GENERALĂ MEDICINĂ GENERALĂ ÎN LIMBA ENGLEZĂ **COLEGIUL UNIVERSITAR MEDICAL**
STOMATOLOGIE Str. Feleacului nr. 1 Campusul Universitar Tel.: 0257/212.204	MEDICINĂ STOMATOLOGICĂ MEDICINĂ STOMATOLOGICĂ ÎN LIMBA ENGLEZĂ **COLEGIUL UNIVERSITAR DE TEHNICĂ DENTARĂ**
ȘTIINȚE UMANIST-CREȘTINE Str. Unirii nr. 3 Tel.: 0257/282324	ISTORIE-LIMBA și LITERATURA ENGLEZĂ ISTORIE - JURNALISM JURNALISM - LIMBA și LITERATURA ENGLEZĂ LIMBI MODERNE APLICATE **COLEGIUL UNIVERSITAR DE ASISTENȚĂ SOCIALĂ**
ȘTIINȚE POLITICE Str. Gen Praporgescu nr. 1-3 Tel.: 0257/250599	PSIHOLOGIE ȘTIINȚE POLITICE FILOSOFIE ADMINISTRAȚIE PUBLICĂ RELAȚII INTERNAȚIONALE ȘI STUDII EUROPENE
EDUCAȚIE FIZICĂ ȘI SPORT Bulevardul General Praporgescu nr. 1-3 Tel.: 0257/254.108	EDUCAȚIE FIZICĂ ȘI SPORT
BIOLOGIE Str. Liviu Rebreanu nr. 91-93 Tel.: 0257/228.622	BIOLOGIE ECOLOGIE ȘI PROTECȚIA MEDIULUI
INFORMATICĂ Bulevardul Revoluției nr. 85-87 Tel.: 0257/214.505	INFORMATICĂ INFORMATICĂ APLICATĂ
COLEGIUL DE SILVICULTURĂ Str. Liviu Rebreanu nr. 91-93 Tel.: 0257/228.622	TEHNICA CULTURILOR SILVICE CINEGETICĂ
COLEGIUL UNIVERSITAR AGRICOL Str. Liviu Rebreanu nr. 91-93 Tel.: 0257/228.622	CLINICĂ ȘI FARMACIE VETERINARĂ
COLEGIUL DE ECONOMIA COMERȚULUI Sebiș, Bulevardul Victoriei nr. 12, Tel.: 0257/311.083	ECONOMIA COMERȚULUI
ȘCOLA POSTLICEALĂ Feleacului nr. 1 Tel.: 0257/256.394	AGENT VAMAL ASISTENT FARMACIE AGENT TURISM, GHID SECRETARIAT - BIROTICĂ ASISTENT SOCIAL ASISTENT GESTIUNE FINANCIAR-CONTABIL TEHNICIAN CADASTRU-FUNCIAR
LICEU Feleacului nr. 1 Tel.: 0257/256.394	REAL MATEMATICĂ-INFORMATICĂ intensiv UMAN FILOLOGIE-LB. ENGLEZĂ intensiv TEHNOLOGIC ECONOMIC curs de zi, seral și frecvență redusă

Universitatea de Vest „VASILE GOLDIȘ" din Arad încheie cu firmele interesate în

CONTRACTE DE ȘCOLARIZARE

PERFECȚIONAREA PROFESIONALĂ A ANGAJAȚILOR.

INFORMAȚII SUPLIMENTARE *la Centrul de Informare Academică situat pe* **B-DUL REVOLUȚIEI NR. 94-96, TELEFON 0257-280.373** *(incinta facultății de Drept).*

NOILE SPECIALIZĂRI PROPUSE pentru anul universitar 2003 - 2004

ÎNVĂȚĂMÂNT UNIVERSITAR DE LUNGĂ DURATĂ

- ○ Bioinginerie medicală
- ○ Inginerie sanitară și protecția mediului
- ○ Inginerie și Management agro-turistic
- ○ Informatică economică
- ○ Calculatoare
- ○ Informatică medicală
- ○ Management
- ○ Relații economice internaționale
- ○ Economia mediului
- ○ Limba și literatura română - Limba și literatura engleză
- ○ Comunicare socială și relații publice
- ○ Comunicare socială - Informații
- ○ Psihosociologie - Informații
- ○ Kinetoterapie
- ○ Montanologie

ÎNVĂȚĂMÂNT UNIVERSITAR DE SCURTĂ DURATĂ

- ○ Radiologie și imagistică
- ○ Gestiune bancară
- ○ Comerț exterior
- ○ Activități turistice
- ○ Management și afaceri în agricultură
- ○ Măiestrie sportivă

STUDII POST UNIVERSITARE

aprobate de Ministerul Educației și Cercetării

MASTERATE:

- ◗ **Drept comunitar,** *cu durata de 2 semestre*
- ◗ **Management financiar-contabil și juridic al firmei,** *cu durata de 2 semestre*
- ◗ **Medicină socială și management sanitar,** *cu durata de 2 semestre*
- ◗ **Mutațiile genetice provocatoare de boli și depistarea lor prin metode ale biologiei moleculare,** *cu durata de 2 semestre*
- ◗ **Management și impresariat sportiv,** *cu durata de 3 semestre*

Acte necesare pentru înscriere:

- ■ diploma de licență *- în copie legalizată*
- ■ diploma de bacalaureat *- în copie legalizată*
- ■ certificat de naștere *- în copie legalizată*
- ■ certificat de căsătorie (după caz) *- în copie legalizată*
- ■ 2 fotografii 3/4
- ■ 1 dosar plic

CURS SPECIALIZARE

- ● Informatică în Marketing, cu durata de 1 semestru

Pot urma aceste cursuri absolvenții licențiați ai unei instituții de învățământ superior.

Termenul limită pentru înscrieri 01.12.2002.

Certificat european computer driving licence (ECDL) pentru modulele:

- ◗ Concepte de bază ale tehnologiei informației (I.T.)
- ◗ Utilizarea computerului și organizarea fișierelor
- ◗ Procesare de text
- ◗ Calcul tabelar
- ◗ Baze de date
- ◗ Prezentare
- ◗ Informație și comunicare

Informații suplimentare la sediul centrului, Bd. Revoluției nr. 85-87, tel. 285.110, e-mail: ecdl@uvvg.ro

(2734897)

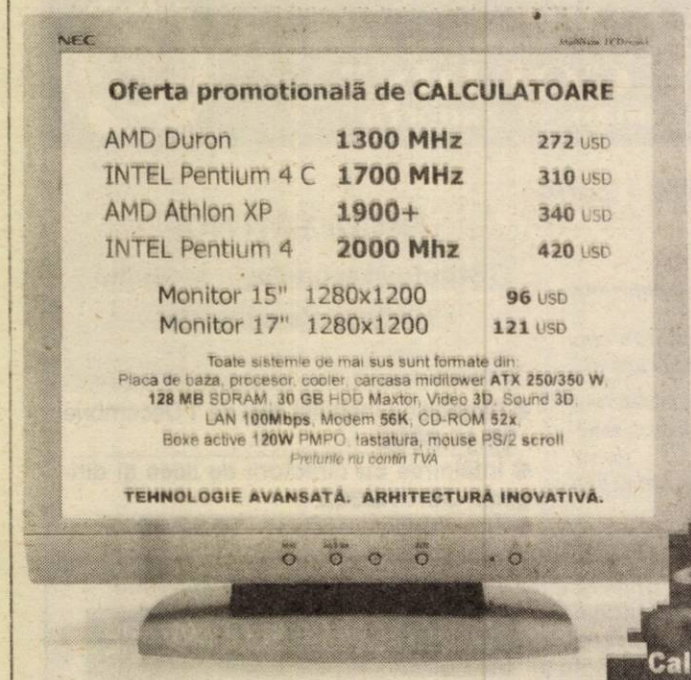

SERVICE, DISTRIBUTIE, RETELE, SERVERE

INTERDATA SERVICES
Calea Ardealului 2/a,
Tel.0257-276.884

(C.A.)

Magazine: DIANET COMPUTERS s.r.l.

Incinta magazinului LG, Bd. Revolutiei 83
Incinta magazinului Keops, Calea A. Vlaicu, parter Z27
Telefoane: 0723 180 870 0722 292 596

SC FDFEE Electrica Banat SA

Sucursala de Distribuție și Furnizare a Energiei Electrice Arad

vă prezintă

MODUL DE CALCUL AL VALORII ENERGIEI ELECTRICE

consumate de clienții - consumatori casnici care au optat pentru tariful social (tip CS).

Acest mod de calcul a intrat în vigoare din data de 09.11.2002 odată cu noile tarife pentru energia electrică, fiind un mod de calcul aprobat cu Ordinul nr. 28/23.10.2002 al ANRE- art. 11 (Autoritatea Națională de Reglementare în domeniul Energiei) publicat în MO nr. 799/04.11.2002 - partea I.

Modul de calcul este următorul:

- se stabilește numărul de zile de facturare;
- numărul de zile se înmulțește cu 2 Kwh/zi și rezultă cantitatea de energie tarifată cu prețul tranșei I care este actualmente de 1331 lei/kwh;
- din cantitatea totală înregistrată se scade cantitatea facturată cu prețul tranșei I, iar diferența dacă există se tarifează cu prețul tranșei a II-a care este actualmente de 5724 lei/kwh;

Cantitatea maximă a tranșei I este de 2 kwh/zi.

Prețul kwh pentru diferite categorii de clienți și tipuri de tarifare:

- **casnic social:** I 1331 lei/kwh
  II 5724 lei/kwh
- **casnic standard** - cu abonament: 2093 lei/kwh
  - cu abonament/zi: 1038 lei/zi
- **monom simplu (tip D)** joasă tensiune pentru angajații economici: 2372 lei/kwh

Toate tarifele aplicate se găsesc în Monitorul Oficial Nr. 72901/04.11.2002 - partea I.

(2734664)

Compania SAFILAR S.A.

safilar

angajează:

Contabil

Responsabilitățile postului
- introducerea în contabilitate a documentelor financiar contabile,
- verificarea și centralizarea datelor de intrare,
- generarea notelor contabile aferente operațiunilor efectuate,
- întocmirea situațiilor de raportare solocitate.

Cerințe
- foarte bune cunoștințe de contabilitate generală,
- cunoașterea reglementărilor legale în domeniul operațiunilor de import, valutare,
- experiență de minim 2 ani în contabilitate,
- excelente cunoștințe de operare PC (DOS, Windows, Ms Office),
- disponibilitate pentru program prelungit,
- cunoașterea modului de utilizare a programului WizCount constituie un avantaj.

Operator-facturare

Responsabilitățile postului
- verificarea comenzilor și prețurilor de facturare,
- generarea și listarea facturilor,
- generarea și listarea avizelor de însoțire a mărfii,
- întocmirea rapoartelor periodice privind vânzările,
- arhivarea documentelor întocmite,

Cerințe
- experiență de minim 6 luni în funcții similare,
- bune cunoștințe de contabilitate primară,
- excelente cunoștințe de operare PC (DOS, Windows, Ms Office),
- disponibilitate pentru program prelungit,
- cunoașterea modului de utilizare a programului WizCount constituie un avantaj.

Se oferă
- salariu motivant, corelat în permanență cu evoluția profesională a angajatului,
- programe de instruire modelate pentru maximizarea rezultatelor profesionale,
- posibilitatea de avansare,
- posibilitatea de integrare într-o echipă tânără, dinamică.

(C.249)

Locatia : Arad, România. **Compania** este importator și distribuitor al produselor celor mai mari companii din lume în domeniul produselor de larg consum. A introdus pe piață brand-urile: Taboo, Douwe Egberts Coffe, Pickwick Tea, Catch, Badedas, Kiwi Pratico, Ambipur, Tofflу, Frisbi.
Persoanele interesate vor trimite un C.V. detaliat la swot@go.ro sau la fax 0257-218838 până cel mai târziu 07 decembrie 2002.
Doar persoanele selectate vor fi contactate.

J.C. MARCOTEX COMPANY JRL

Angajează confecționere *pentru mașini simple de cusut*

- uberdeck
- tehnolog
- alimentatoare lansatoare
- personal pentru curățat ațe

Se oferă: ● bonuri de masă ● salarizare atractivă
● se lucrează pe un singur schimb
Informații la tel. 0257/250.012 sau 0740.080.878.

(1586286)

S.C. PREFIN EST EUROPE SRL

Str. 6 Vânători nr. 35/A - Arad

Angajează

Muncitori pentru magazie (COR 933005)

Condiții:
- ❒ studii medii
- ❒ stagiul militar satisfăcut
- ❒ disponibilitate la program prelungit de lucru
- ❒ rezistență la efort fizic
- ❒ domiciliul stabil în Arad sau în județul Arad

Obiectul de activitate al societății: confecții textile.

Cei interesați se vor prezenta la sediul societății cu cartea de muncă, buletinul de identitate, diploma sau adeverința care atestă pregătirea școlară, livretul militar, începând cu data apariției anunțului în ziar, de luni până vineri între orele 7,00-15,30.

Salarizarea se va face în funcție de munca depusă.

(2734586)

Direcția Regională Vamală Interjudețeană Arad

scoate la concurs 1 post vacant de

«analist programator, inginer de sistem IV/ inspector de specialitate categoria A, clasa III, gradul 3»

la Biroul Tehnologia Informației, Statistică Vamală și Gestiunea Datelor.

Condiții minime:
- absolvent de studii superioare de specialitate;
- 12 luni vechime în specialitate;
- să cunoască foarte bine limba engleză.

Dosarele se depun până în data de 03.12.2002 la Direcția Regională Vamală Interjudețeană Arad, iar **concursul va avea loc în ziua de 17.12.2002, ora 10,00**, la sediul Direcției Generale a Vămilor București.

Informații suplimentare, documentele și tematica necesare prezentării la concurs sunt afișate la sediul Direcției Regionale Vamale Interjudețene Arad, Colonia UTA nr. 10, tel. 243321.

(1586290)

S.C. EXPO MARKET JACKSON SRL

Achiziționează

PORUMB BOABE	PORUMB ȘTIULEȚ
2650 lei/kg	1800 lei/kg

PLATA SE FACE PE LOC.

Porumbul se achiziționează la
- F.N.C. Arad, str. Turdei F.N., tel. 271712
- F.N.C. Șimand, tel. 0744618007.

(2734677)

QUASAR INDUSTRIES

TROCAL Calitate germană!

15 %

REDUCERE

15% Reducere la Tamplaria PVC cu geam termopan! Montaj Gratuit! Oferta valabil pina in 15/01/2003

Arad:
B-dul Revolutiei Nr. 39-41, Complex Comercial Ziridava, Et. III, jud. Arad
Tel/fax: 0257/27.00.06

(C.A.)

FERESTRE SI USI DIN PVC CU GEAM TERMOPAN

Abonează-te şi poţi pleca la schi în Slovacia!

*Te abonezi până la 31.12.2002, primeşti cadou o umbrelă, husă de telefon + un hands free**** şi eşti înscris automat la Tombola "Abonează-te şi poţi pleca la schi în Slovacia!"*

OFERTA* CONNEX

- 6 luni** cu 50% reducere la abonament;
- 50% reducere la toate convorbirile naţionale în reţea, în primele 3 luni de contract;

Ofertă valabilă până la 31 decembrie 2002.

*Pentru abonamentele cu minute incluse (Connex 100, Connex 200, Connex 400 sau Connex 600): 50% reducere la abonament în primele 3 luni de contract. **Primele 3 luni de contract şi lunile a 7-a, a 12-a şi a 14-a. ***Preţurile conţin TVA. ****În limita stocului disponibil şi numai pentru modele Motorola T 190, Siemens A50, Alcatel OT 311 şi Nokia 3310. Detalii în magazin.

QUASAR

DEALER CONNEX

ARAD - Ziridava Shopping Center - parter, tel: 206.069

(c.459)

NJ NORMAN & JARNIG S.R.L.

Str. Guttenbrunn nr. 24
Mobil 0744.523.057
Tel/Fax 0257-278.090

VÂNZĂRI şi ASCUTIRI
de pânze circular, burghie şi freze
Lipim şi ascuţim pânze de banzic.

(1586297)

S.C. Interconsulting S.R.L.
ÎNFIINŢĂRI - MODIFICĂRI
SOCIETĂŢI COMERCIALE • ASOCIAŢII
FUNDAŢII • **COD UNIC** • LICENŢE
AUTORIZAŢII
Prestări Servicii PSI Protecţia Muncii
Str. A. Muresanu (fostă E. Varga) nr. 17
tel. 0740.822.163
Inmatriculări - Radieri auto (C.459)

Consiliul Local al comunei Zimandu Nou

vinde prin licitaţie publică deschisă

în data de 12.12.2002 ora 10

- **loturi de 1000 mp pentru locuinţe**
- **10004 mp teren pentru industrie în localitatea Zimandu Nou**
- **89560 mp teren pentru zonă de agrement-pescărie în extravilanul localităţii Zimand Cuz**

Licitaţia se repetă din două în două săptămâni.
Informaţii suplimentare la telefon 0257/217140.
Caietele de sarcini pot fi procurate de la sediul Consiliului local din data de 25.11.2002. (1586292)

LICITAŢIE

CONSILIUL LOCAL AL MUNICIPIULUI ARAD
cu sediul în municipul Arad, B-dul Revoluţiei, nr. 75

Organizează în data de 12.12.2002, ora 11,00, licitaţie publică

pentru vânzarea următoarelor terenuri, situate în municipiul Arad:

1. Suprafaţa de 5.000 mp., Zona Industrială Vest - spaţii pentru comisionare vamală;
2. Suprafaţa de 4.800 mp., Zona Industrială Vest - spaţii de producţie de panificaţie;
3. Suprafaţa de 3.500 mp., Zona Industrială Vest - spaţii de producţie în domeniul confecţionării de încălţăminte;
4. Suprafaţa de 4.000 mp., Zona Industrială Vest - spaţii de depozitare;
5. Suprafaţa de 9.900 mp., Zona Industrială Vest - spaţii de depozitare şi distribuţie produse electrice şi electrocasnice;
6. Suprafaţa de 6.000 mp., Zona Industrială Est - Micălaca - spaţii pentru prestări servicii;
7. Suprafaţa de 39.900 mp., Zona Industrială Est - Micălaca - „Complex comercial";
8. Suprafaţa de 9.900 mp., Zona Industrială Est - Micălaca - spaţii de producţie în domeniul industriei uşoare;
9. Suprafaţa de 6.489 mp., Micălaca - Zona 300 - construcţii pentru funcţiunea principală prezentare şi vânzare mobilă;
10. Suprafaţa de 2.357 mp., Micălaca - Zona 300 - prestări servicii în domeniul hotelier;
11. Suprafaţa de 602 mp., Micălaca - Zona 300 - spaţii comerciale pentru produse alimentare şi de folosinţă zilnică;
12. Suprafaţa de 14.913 mp., Cartier Subcetate, - „Complex turistic şi de agrement";

Caietele de sarcini şi instrucţiunile pentru ofertanţi pot fi studiate şi cumpărate de la sediul Serviciului Public „Administraţia Patrimoniului Local", B-dul Revoluţiei nr. 75, camera 15, în perioada 27.11 -11.12.2002.
La licitaţie se pot înscrie persoane juridice române.
Ofertele se pot depune în perioada 02.12-12.12.2002 până la ora 10,00, la Serviciul Realţii cu publicul cam. 5.

(2734689)

Conducerea SC Filiala de Distribuţie şi Furnizare a Energiei Electrice Electrica Banat SA

cu sediul social în B-dul Iuliu Maniu nr. 65/71

Sucursala de Distribuţie şi Furnizare a Energiei Electrice Arad

comunică EMITEREA
DECIZIEI DE IMPUTARE nr. 544/07.11.2002
împotriva numitului ARDELEAN ŞTEFAN
fost angajat al unităţii
la data producerii prejudiciului,
pentru suma de 152.400.000 lei.

Prezenta decizie constituie titlu executoriu (art. 108, pct. 3 C. muncii) şi se poate contesta în termen de 30 de zile la Tribunalul Arad, de la data comunicării.

(2734688)

Societate comercială **Angajează**

1. Magazioner - gestionar
2. Agent livrări - şofer cat. B, C şi E

- Minim liceu
- Minim experienţă 1 an
- Limba engleză şi/sau maghiară bine - constituie avantaj.

Rugăm C.V. scris de mână pe Calea Timişoarei nr. 41.

(1586291)

ATP Exodus importator şi distribuitor naţional de piese pentru camioane şi remorci **angajează**

REPREZENTANT ZONAL pentru judeţul Arad

Principalele responsabilităţi:
- contactarea de noi clienţi;
- menţinerea şi mărirea portofoliului de clienţi;
- promovarea şi vânzarea produselor firmei;
- recepţia şi livrarea mărfurilor către clienţi.

Se oferă:
- mediu de lucru la nivel occidental, într-o echipă de profesionişti;
- salarizare deosebită (salariu fix + bonus din vânzări);
- cursuri de pregătire în domeniu.

Cerinţe minime:
- domiciliul stabil în Arad;
- cunoştinţe tehnice solide (în domeniul auto);
- absolvirea unui liceu (unei facultăţi) de specialitate constituie un avantaj;
- cunoaşterea lb. germane/engleze constituie un avantaj;
- abilităţi în vânzare, prezentare şi comunicare;
- atitudine pozitivă, optimism, implicare organizaţională;
- autoturism proprietate personală este o condiţie obligatorie.

Persoanele interesate vor trimite un CV cu fotografie împreună cu scrisoarea de intenţie la CP 46 OP 6 Baia Mare, în atenţia Departamentului Distribuţie, până la data de 25 noiembrie 2002.

BILLA

Reţeaua de supermagazine **BILLA** angajează personal calificat, cu experienţă relevantă în domeniu, disponibilitate de muncă şi conştiinciozitate pentru următoarele posturi:

- **Casieră**
- **Casieră şefă**
- **Lucrător comercial**

pentru magazinul nostru din Arad.

Vă rugăm trimiteţi CV-urile Dvs. la CP 555, OP 1, Bucureşti sau la sediul magazinului BILLA Arad, Bd. N. Titulescu, zona III.

(2734680)

ANIVERSĂRI

Pentru cea mai minunată mămică și soție,
LUCIA FULGA,
multă sănătate, fericire și un călduros LA MULȚI ANI, din partea fiului MIHAI și a soțului ILIE. Te iubim mult!

Cu ocazia împlinirii frumoasei vârste de 50 ani, îi urează lui

CULDA GHEORGHE,
multă sănătate, fericire și un călduros
„LA MULȚI ANI",
familia: soția, copiii, nepotelul și mama (29217)

MATRIMONIALE

DOMNI GERMANI, serioși, doresc CĂSĂTORIE cu doamne, domnișoare serioase, drăguțe. Venim în decembrie în România. Telefon 279251; 0723.207.324. (29153)

Sexy, dulce, apetisantă, sunt liberă pentru tine, iubitule. Telefon 0721.778.190. (29281)

Agenția „ROMANA" intermediază căsătorii între femei românce și bărbați germani. Telefon 255776. (29326)

VÂNZĂRI APARTAMENTE O CAMERĂ

Vând garsonieră confort I sporit, cameră, bucătărie, baie, hol, balcon, îmbunătățiri, str. Brezoianu, etaj III, 6.700 USD, negociabil. Telefon 0257 - 272891. (28740)

Vând garsonieră Micălaca, etaj IV, confort I, 5.200 Euro, negociabil. Telefon 286102, 218019. (29203)

VÂNZĂRI APARTAMENTE DOUĂ CAMERE

Vând apartament 2 camere, în stațiunea Moneasa. Telefon 0723.479.896. (29067)

Ocazie! Vând 2 apartamente cu 2 camere, zonă centrală, liniștită, contorizate, ocupabile imediat. Telefon 284521; 0744.150.688. (29072)

Vând apartament 2 camere, Confecții, decomandat, modernizat, aranjat. Telefon 251944; 0723.893.483. (29082)

Vând apartament, ultracentral, spațios, 2 camere, dependințe, termoficat, neamenajat, 13.000 $, negociabil. Telefon 0722.344.621; 250966. (28921)

Vând apartament 2 camere, decomandat, renovat stil occidental. Telefon 0745.912.252. (28294)

Vând apartament 2 camere, etaj 3, semidecomandat și garaj. Telefon 0257/289228; 0766.619.988. (29174)

Vând apartament 2 camere, semidecomandat, etaj I, Grădiște. Telefon 0723.489.200. (29218)

Vând apartament 2 camere, parter, zona Romană. Telefon 286150. (29148)

Vând apartament două camere, Podgoria, ne(mobilat). Telefon 274024 (după masa); 0744.546.579. (28989)

Vând apartament 2 camere, str. T. Vladimirescu, colț cu Andrei Mureșan, contorizat individual căldură, apă. Telefon 230436. (29299)

VÂNZĂRI APARTAMENTE TREI CAMERE

Vând apartament 3 camere tip Samantha, nivel III/II, cu vedere spre Mureș. Telefon 348510. (4226775)

Vând apartament (3-4 camere), ultramodern, full îmbunătățiri, în Vlaicu, bloc 6, scara A, 35.000 $. Telefon 0722.300.548. (4226788)

Vând apartament 3 camere, Vlaicu, etaj I, multiple îmbunătățiri, mobilat, plus garaj, preț 11.500 Euro. Telefon 0744.763.117. (29185)

Vând apartament, asociație, ultracentral, 3 camere, 2 băi, 2 balcoane, garaj, 50.000 USD. Telefon 270856; 253364. (29061)

Vând urgent apartament 3 camere, str. Miron Costin, etaj 4, preț negociabil. Telefon 228943. (29227)

Vând apartament 3 camere + garaj, Micalaca, bloc 730, scara A, etaj I, ap. 5, decomandat, 92 mp. Telefon 0744.928.616. (29284)

Vindem apartament compus din 3 camere și dependințe, situat în str. Aurel Vlaicu, Aleea Predeal nr. 18, bloc 1A, ap. 31. Informații la telefon 0269/431774. (f.)

Vând apartamemt 3 camere, etaj 3, semidecomandat, Piața Soarelui, neîmbunătățit, preț 15.500 EU. Telefon 0257 - 265719. (4225199)

Vând apartament 3 camere confort II îmbunătățit, etaj III, Piața Mihai Viteazul. Telefon 0745.816.857, după ora 16. (4723617)

VÂNZĂRI APARTAMENTE PATRU CAMERE

Vând 4 camere, Micalaca, etaj II, cu garaj, 16.000 USD și respectiv 14.000 USD. Telefon 270856, 253364. (29061)

Vând apartament 4 camere, Micalaca, Mioriței, etaj 4/4. Telefon 279196, 514296. (29201)

Vând apartament 4+1 camere în vilă, în Timișoara, poziție ultracentrală. Telefon 0257-257130; 0256-193411; 0722.663.275.

Vând apartament 4 camere + garaj, ultracentral, 45.000 $. Telefon 278009. (28168)

Vând apartament 4 camere, Lipova, str. A. Vlaicu nr. 4, negociabil. Telefon 0744.630.192. (29140)

Vând apartament central, suprafața 217 mp. Telefon 0740.044.114. (29312)

Vând apartament 4 camere decomandate, tot confortul, gaz, contoare apă, garaj, zona Piața Romană, etajul IV, ocupabil imediat. Telefon 280860, 0722.371.705. (29344)

Vând apartament 4 camere, multiple îmbunătățiri, bloc 188, etaj III, ap. 15, preț la vedere. Telefon 259950, 0723.627.678. (4225200)

VÂNZĂRI CASE

Vând vilă - Vlaicu. Telefon 0745.634.885; 276553. (28369)

Vând casă, Micălaca, str. Lipovei nr. 77. Telefon 0722.226.403. (28714)

Vând casă cu etaj, str. Dorobanților nr. 15. Telefon 211409. (28914)

Vând casă cu etaj, Chișineu Criș, str. Bicazului. Telefon 520528, 0744.293.599. (28939)

Vând casă 3 camere, bucătărie, grădină și anexe. Telefon 0740.862.046. (29093)

Vând casă 3 camere, baie, gaz, grădină, Bătania, Ungaria, preț 3.000 Euro. Telefon 0722.275.562. (29169)

Vând apartament la casă, Legea 112, str. Hașdeu nr. 62, Lipova. Telefon 561964. (1587052)

Vând casă 3 camere, curte, grădină 1.515 mp, 19.500 USD. Telefon 288644; 0745.633.006. (28034)

Vând casă cu grădină mare, în Ghioroc. Telefon 0721.022.160, 0721.825.889. (29052)

Vând casă, 3 camere, 2 terase, 2 garaje, 1.000 mp, toate utilitățile, preț negociabil, la vedere. Telefon 214512. (28835)

Vând vilă tip Duplex, 500 mp, termopan, piscină, încălzire proprie, zonă centrală. Telefon 0745.347.177. (28235)

Vând casă, curte, grădină, str. Bucegi nr. 19. Telefon 253443, după ora 16. (29125)

Vând urgent casă în Ineu, anexe, apă curentă, cablu TV, 1.460 mp. Telefon 0257-512404. (29112)

Vând casă 4 camere, anexe, etc, localitatea Horia nr. 438. Telefon 0257-532178. (29114)

Vând urgent casă în Bujac, str. Ulpiu nr. 8, negociabil. Telefon 274890. (29231)

Vând 2 case alăturate, în Grădiște, 360 mp, respectiv 720 mp. Prima compusă din 3 camere, 2 bucătării, toate facilitățile, garaj, anexe multiple, trifazic. A doua - 1 cameră, bucătărie, hol, cămară, grădină mare. Telefon 231702. (29252)

Vând casă 3 camere și grădină, localitatea Sânmartin nr. 794. Telefon 536867. (29288)

Vând casă în Mândruloc, cu toate utilitățile. Informații Mândruloc 113. (29305)

Vând casă în Șeitin, 3.000 $, ocupabilă imediat. Informații telefon 415454 sau 0724.727.855. (29309)

Vând casă în Curtici, str. Vlad Țepeș, nr. 91, cu grădină 1440 mp, anexe, apă, gaz la stradă. Telefon 464372, orele 18-22. (4723612)

VÂNZĂRI SPAȚII

Vând (închiriez) SPAȚII COMERCIALE, zonă ultracentrală. Telefon 0723.253.651. (28264)

Vând SPAȚIU 50 mp, amenajat, str. Eftimie Murgu 12, 10.500 Euro, negociabil. Telefon 232948. (29229)

VÂNZĂRI TERENURI

Vând 5.000 mp, teren intravilan, Aradul Nou, posibilități gaz, apă, agent termic, curent. Telefon 0722.355.963. (28703)

Vând urgent teren în Subcetate, 1.000 mp. Telefon 0723.046.263. (29034)

Vând 4.890 mp teren (vie), în zona de agrement Valea Crucii Păuliș. Informații 0745.315.895. (29189)

Vând grădină, zona Gai. Telefon 274416. (29014)

Vând grădină Miniș, 2.000 mp, preț negociabil. Telefon 0257-349637, 0721.749.024. (4723606)

Vând teren pe Centură (Micălaca), preț 3$/mp + terenuri agricole; teren Grădiște 7500 mp, preț 3$/mp, negociabil; 5 loturi casă în Mureșel; teren intravilan în Zimand-Cuz, 2400 mp. Telefon 0740.846.369. (29328)

Vând 5 ha teren intravilan Grădiște. Informații telefon 531344. (29330)

Vând 4 ha pământ în Asociația Pusta Bujac, 500 USD/ha. Telefon 233741. (29327)

Vând teren, ideal casă de vacanță, 3700 mp, în Cuvin. Telefon 210610; 0740.787.066. (29324)

VÂNZĂRI AUTO

Vând Opel Omega 2,3 Diesel, 1991, limuzină; Espero 1,5 - 16 valve, 1996, climă, etc.; Dacia 1400, 5 viteze, 1988, CIV, 300 USD. Telefon 218909; 0722.295.928. (29077)

Vând OPEL OMEGA T.D., 1995, full extrase, înmatriculat, preț 8.700 Euro, negociabil. Telefon 0722.292.611. (28870)

Vând VW Golf Caravan, fabricație 2000, 39.000 km, 1,9 SDI, central, servo, trapă electrică, ABS, ESP, 4x airbag, oglinzi cu dezaburire, bord neon, 4 tetiere, 10.900 Euro, negociabil. Telefon 0723.169.998; 0722.293.730. (29284)

Vând Alfa Romeo 155, 1,7 benzină, an 1994, înmatriculat. Telefon 0745.342.496. (12238)

Vând (schimb, dezmembrez), Dacia 1300, Oltcit, înmatriculate, CIV, numere noi. Telefon 286211. (29131)

Vând ANVELOPE ARO, Jeep - 500.000; autoturisme 13, 14 - 300.000; 15, 16 - 400.000 și camioane. Telefon 259339, 563027; 0744.706.321. (28502)

Vând Datsun Bluebird, persoană fizică, CIV, 1982, stare bună, 800 $, negociabil. Telefon 289994; 0740.116.188. (4226751)

Vând Dacia 1410 TLX Break, albă, 1998 noiembrie, 2.000 $. Telefon 0744.552.086. (28860)

Vând Dacia Nova GTI, fabricație 1999, închidere centralizată, instalație audio, 2.700 Euro, negociabil. Telefon 0723.350.344. (29016)

Vând Fiat Coupe, an 2000, negru, climă, jenți, airbag. Telefon 0744.855.473. (29046)

Vând Volkswagen Passat Variant, 1,9 TDi, an 1995, ABS, airbag, carte service, 7.800 $. Telefon 287007, 0744.232.068. (29038)

Vând Volkswagen Transporter Diesel. Telefon 251944; 0723.893.483. (29082)

Vând la preț convenabil, combină siloz E-280, semănătoare SPC 4, cultivator CPU-4, toate în stare bună de funcționare. Telefon 0745.505.192. (29137)

Vând Ford Transit, 1990, caroserie transport animale 4 to, piese caroserie Mercedes 207. Telefon 381768, 0745.825.455. (29120)

Vând Saviem 7,5 tone, basculabil, perfectă stare de funcționare. Telefon 0257-462320; 0740.545.500. (29209)

Vând Dacia 1310 TX, an 1988, numere noi, stare bună. Lipova, str. Hașdeu nr. 62, telefon 561964, după ora 16. (1587052)

Vând motocicletă IJ 350 cmc, stare perfectă. Telefon 0744.765.563. (29039)

Vând autodubă IVECO 3,5 tone; Opel Senator Automatic. Telefon 0723.253.651. (28264)

Vând Dacia 1310, din 1977, CIV, numere noi, stare bună de funcționare, preț 600 $. Telefon 0740.793.296. (3142483)

Vând camionetă MAN 7,5 t, an 1997, înmatriculată, avariată, preț 10.000 Euro, negociabil. Telefon 0744.568.885. (28564)

Vând Dacia Nova, 1997, albă, 1.800 USD. Telefon 0744.763.273. (29133)

Vând tractor 650, plug, remorcă, stare funcționare. Sânpetru German nr. 326. (29188)

Vând microbus Toyota 8+1 locuri, persoană fizică, an 1989, VT, CIV, 3.000 Euro. Telefon 231683. (29182)

Vând Dacia 1310 CLI Breck, gri metalizat, an 2002, 8.900 km la bord, în garanție, preț 3.550 Euro, negociabil. Telefon 0744.433.081. (4723601)

Vând Dacia 1310L, an 1996 X, culoare gri carbon, bord CN, cutie 5 trepte, alarmă, închidere centralizată, casetofon, boxe, preț 1.950 $, negociabil. Telefon 0257/256980; 0744.246.613. (29272)

Ocazie! Vând Dacia 1310 Breck, an 1991, VT 2003/1, RK, stare ireproșabilă, Dacia 1310, an 1982, stare perfectă de funcționare. Telefon 0724.442.684. (29170)

Vând ARO 243, motor Brașov, preț 25.000.000 lei. Telefon 0257/562066. (3224648)

Vând tractor 650, cu plug. Telefon 532557. (3224647)

Vând Renault Rapid, autoutilitară, an 1990, stare foarte bună, benzină, motor 1.100 cmc, consum 5,5 l, preț 2.900 Euro, negociabil. Telefon 0744.796.521, seara 235481. (29298)

Ocazie! Vând sau schimb + diferență Opel Vectra 1,6 - 16 valve, fabricație 2001, înmatriculat, klimă, automatic + extrase electrice, rulați 40.000 km. Telefon 0257/283063; 0745.773.063. (29296)

Vând Golf, 1987, neânmatriculat, Diesel, 4 uși, 700 USD. Telefon 0740.775.478. (4225198)

Vând Dacia 1304, 1995, 1400 CC, stare bună, 1600 EU. Telefon 0745.614.877. (29345)

VÂNZĂRI ELECTRO

Vindem CASE de MARCAT, CÂNTARE ELECTRONICE, CONSUMABILE. Telefon 272727. (27891)

Vindem cheș și în rate (second hand) MAȘINI de SPĂLAT, TV COLOR, FRIGIDERE, COMBINE, LĂZI, VITRINE FRIGORIFICE, CONGELATOARE, ASPIRATOARE, VIDEO, Calea Radnei nr. 225. Telefon 0257-259339, 563027; 0744.706.321. (28502)

Vând foarte ieftin, garanție, TELEVIZOARE COLOR, MAȘINI AUTOMATE, COMBINE, CONGELATOARE, LĂZI; VITRINĂ frigorifică. Telefon 274600. (28618)

Vând CONGELATOR sertare, COMBINĂ FRIG, TV COLOR, MAȘINĂ SPĂLAT AUTOMATĂ, VIDEORECORDER, ieftin și cu garanție. Telefon 275277. (29113)

Vindem Pentium I, diferite configurații și Pentium II 350 MGh, 64 RAM, HDD 4 GB, CD ROM, sunet, monitor, boxe. Telefon 280260. (29207)

Vând televizor, video, mașină spălat, amplificator, monitor, imprimantă, fax și celular. Telefon 279582. (4226278)

Vând TV COLOR, prețuri minime, garanție 6 luni. Telefon 0257-287404. (28409)

Vând CONGELATOR vertical cu vitrină, AGREGATE FRIG, COMPRESOARE, CONGELATOARE orizontale, EXPRESOU CAFEA. Telefon 0723.253.651. (28264)

Vând televizor color PHILIPS 37-68, amplificator 2x300 W și BOXE, video PROFESIONAL, lang PLAY CD-SONY MP3 DECK caset profesional, combină muzicală SONY cu telecomandă, BOXE orchestră, CD auto, radio casetofon auto, amplificator. Telefon 274118. (28512)

Vând mașină SPĂLAT VASE și PAHARE, digitală pentru RESTAURANTE, mașină automată BOCH pentru rufe, uzură 5%. Telefon 289667. (28512)

Vând CONGELATOR sertare 3-8, LADĂ frigorifică, COMBINĂ frigorifică, FRIGIDER , made GERMANIA. Telefon 274118. (28512)

Vând TV COLOR, MAȘINI SPĂLAT AUTOMATE, FRIGORIFICE - garanție. Telefon 233511. (29245)

Vând TELEVIZOARE COLOR, plastic, diferite diagonale, teletext, telecomandă. Telefon 338090. (29273)

Vând 2 vitrine frigorifice și congelator cu sertare. Telefon 0744.928.616. (29284)

VÂNZĂRI DIVERSE

Vând POMI FRUCTIFERI diferite specii, TRANDAFIRI, GARD VIU. Dorobanți, nr. 86. Telefon 535058, SARUSI. (29293)

Vând 200 oi. Telefon 0745.783.224. (29349)

Vând CĂȚEI ROTWAILER 10 săptămâni, deosebiți, preț rezonabil. Micălaca, Calea Lipovei, nr. 262. (29118)

Vând uși și ferestre din demolări, diverse mărimi, vană fontă 1,70 m, calorifere fontă. Telefon 230569.

Vând GARAJ ULTRACENTRAL, zidit, C.F. Telefon 0744.784.443. (28787)

Vând 2 cai, localitatea Șofronea, nr. 337. Telefon 416281, 0745.488.053. (29135)

Vând PLASĂ GARD ZINCATĂ, 25.000 lei/kg, COTURI și BURLANE FUM, 35.000 lei/buc, str. VRABIEI 4. Telefon 289997. (28454)

Vând 4 bucăți căței Dog German Arlechin, 6 săptămâni, vaccinați, deparazitați, 50 Euro, negociabil. Telefon 210181, 0745.162.513, 0745.023.641. (28825)

Vindem ROLETE PLASTIC import, ROLETE LEMN, garanție. Telefon 0259/134807; 0745.827.725. (28937)

Vând BOLȚARI 300x250x 200, 8.200 lei, mc - 500.000. Telefon 0257 - 281491, 0722.381.750. (28589)

Vând banzic debitat bușteni. Informații telefon 0744.564.927, preț negociabil. (29075)

Vând solar și aparatură fitness nouă, import, convenabil. Telefon 0744.774.506. (29097)

Vând LEMNE FOC, NISIP, BALAST, la domiciliu. Telefon 277027. (29122)

Vând mobilă bucătărie, stare perfectă. Telefon 0744.765.563. (29039)

Vând lămpi de lux, import Germania, pentru case, deosebite. Telefon 232943. (28276)

Vând POMI FRUCTIFERI altoiți, diferite soiuri; STOLONI CĂPȘUNI. Familia OLOIERIU, comuna Ghioroc, sat Cuvin nr. 210. Telefon 0257/461064; 0744.174.785. (28149)

Vând seif (casă valori). Telefon 0723.253.651. (28264)

Vând cântar semiautomat, candelabre porțelan, aplice porțelan, dulapuri vestiar, europaleți, lăzi PVC cu sticle bere 0.500, pomi ornamentali. Telefon 0723.253.651. (28264)

Vând plug 3 capete și fân lucernă. Telefon 0745.496.812. (3224645)

Vând dulap cu vitrină și 2 fotolii. Telefon 286150. (29148)

Vând ieftin mobilă Nădlac, dulap 2 uși, vitrină, extensibil, masă 4 scaune, ladă lenjerie. Telefon 0744.643.618; 258884. (29132)

Vând beneficierea pct. 9, anexa 6, cod vamal. Telefon 0723.468.975. (29087)

Vând mașini brodat industriale. Telefon 0723.575.050. (28880)

Vând detectoare radar Cobra, ultima generație. Telefon 0740.333.120. (28880)

Vând PARCHET FAG, PERVAZURI (fag, stejar), PALUX. Telefon 235271, 0744.555.338. (4226714)

Vând baloți fân, convenabil. Telefon 0744.633.584. (28704)

Vând FERMĂ ANIMALE, 26 boxe cu padoc, CASĂ LOCUIT și ANEXE, TEREN 500 mp. Telefon 0722.344.785; 250202. (28741)

Vând cărți din toate domeniile și în limba franceză, discuri de muzică simfonică, macrameuri foarte mari, noi, canapea extensibilă. Telefon 250975. (29041)

Vând dormitor furnir nuc. Telefon 0257-287276. (29108)

Vând 3 scroafe de rasă, 80-90 kg bucata. Telefon 0724.285.320. (4723251)

(Continuare în pagina 13)

(Urmare din pagina 12)

Vând țiglă nouă IMCOP, 600 buc. și țiglă mică veche, 2.000 buc. Măderat 285. (29196)

Vând mobilă combinată cu masă 12 persoane. Telefon 231561. (29199)

.Vând dormitor Lengyel, sufragerie și hol Regency. Telefon 285416. (29246)

Vând rochie mireasă, import Germania, mărimea 42-44, în stare perfectă. Telefon 232209, după ora 17. (29256)

Vând sufragerie 3 corpuri - 3,8 milioane lei, covor persan și dună. Telefon 286805. (29251)

Vând sticlă securit pentru seră, dimensiunea 84x40x5 mm. Telefon 349522. (29278)

Vând 50 de oi, comuna Pecica. Telefon 0257/468885. (29276)

Vând pom lămâi cu fructe, preț atractiv. Telefon 0744.556.816; 235824; 0744.361.861. (29317)

Vând cățel Dobermann (1 an) pedigree, carnet sănătate, foarte frumos. Telefon 0744.556.816; 0744.361.861; 235824. (29317)

Vând ieftin 3 uși interioare casă, din demolare 800x2000. Telefon 228906. (29319)

Vând cazan pentru baie 335 l, aproape nou, sat Horia, nr. 426. Telefon 532170.

Vând garaj Piața Agro - Vlaicu; vând congelator 4 sertare. Telefon 255401, 289175. (4723609)

Vând butoaie de vin baloane, 50-25 l; cazan combustibil solid; frigider Zill; boiler 5 litri. Telefon 0257 - 252838. (29341)

CUMPĂRĂRI TERENURI, IMOBILIARE

Cumpăr teren arabil în comuna Grăniceri. Telefon 228592 sau 0744.788.111. (28694)

Cumpăr apartament 3 camere, zona 300 Micălaca, B. Măracine, I. Suciu, etaj 1-3, ofer 20.000 USD pe loc. Telefon 0722.349.168. (29232)

Cumpăr 5-20 ha pământ arabil în jurul Aradului. Telefon 0722.516.605. (29268)

Cumpăr urgent terenuri intra/extravilan 5.000 mp - 10.000 mp cu cale acces și posibilități gaz, apă, curent. Telefon 0745.472.851, orele 9-18. (29306)

CUMPĂRĂRI AUTO

Cumpăr Dacia între anii 1985-1995, numai cu CIV și numere noi, ofer între 10-17 milioane. Telefon 0723.955.814. (29025)

Cumpăr FORD-FIESTA 1,6 lt, 2 uși, înmatriculat, avariat. Telefon 274118; 0740.821.339. (28512)

Cumpăr Matiz, unic proprietar, culoare originală, stare bună, acceptabil. Telefon 0744.258.276; 0257 - 349694. (29331)

CUMPĂRĂRI ELECTRO

Cumpăr frigider, 600.000 - 700.000; congelator; ladă; combină frigorifică; mașină spălat; aragaz; butelie. Telefon 273965; 0721.838.968. (4723613)

CUMPĂRĂRI DIVERSE

Cumpăr PORUMB BOABE și ȘTIULEȚI. Telefon 0744.784.568; 274833. (28731)

Cumpăr PORUMB BOABE și ȘTIULEȚI. Achit imediat. Telefon 232943. (29096)

Cumpăr zgură pentru izolat tavan. Telefon 279129. (29013)

Cumpăr GRÂU PANIFICABIL, cantități mari, peste 10 to. Plata pe loc. Telefon 276207. (29241)

Cumpăr cositoare rotativă. Telefon 0744.616.310. (29280)

ACHIZIȚIONĂM PORUMB BOABE. Informații telefon 0259/210017 sau 0788.317.983, d-nul POP. (f. 2734696)

Cumpăr telefon mobil; sobă de rumegus. Telefon 515195; 0723.170.159; 264397. (29321)

LOCURI DE MUNCĂ

SOCOM „PIELARUL" Arad angajează CONFECȚIONERE FEȚE ÎNCĂLȚĂMINTE calificate și necalificate (mașiniste, la masă) și ȘTANȚĂTORI în piele. Informații telefon: 236116 biroul personal sau la sediul societății din str. Ghiba Birta nr. 16. (f., 2734653)

Angajăm OPERATORI JOCURI și BARMAN-OSPĂTAR. Informații telefon 0723.202.865, 214778. (29056)

Firmă ITALIANĂ, din CURTICI, prelucrarea lemnului, angajează TREI BĂRBAȚI (ȘEFI SECȚIE), experiență, maxim 35 ani. Salariu atractiv, decontare transport. C.V., fax 465501. (29079)

SC TEXSYLVANA COMP. SRL angajează CONFECȚIONERE la mașini simple și triplock. Se oferă condiții avantajoase de muncă, bonuri de masă, transport gratuit. Informații telefon 0740.614.987. (29159)

SC ICIM ARAD SA, angajează PAZNICI. Informații, sediul unității, str. Cl. A. Vlaicu nr. 57 sau telefon numărul 289650. (29173)

Angajez FARMACISTE și ASISTENTE de farmacie. Telefon 0723.443.285. (29170)

Societate comercială angajează BARMAN-OSPĂTAR. Informații la telefon 0257/212588. (29192)

Angajăm CONFECȚIONERE. Se oferă salariu atractiv. Telefon 349119. (28917)

SC „ARCOOM" SCCA, Arad, str. Clișca nr. 8, telefon 255889, angajează CONFECȚIONERI la mașini de cusut industriale; TINERE pentru calificare la locul de muncă. (28964)

Angajăm specialiști în domeniul IT. CV-ul prin fax numărul 0257-206116, EMAIL forte@inext.ro. (29141)

FIRMĂ DE IMPORT ȘI DISTRIBUȚIE DE MEDICAMENTE angajează REPREZENTANT VÂNZĂRI pentru județul ARAD. Cerințe: experiență în domeniul vânzărilor, cunoașterea rețelei de farmacii, permis conducere, vârsta maximă 35 ani. CV pe adresa OP 8, CP 1138, Timișoara. (29154)

SC angajează OSPĂTARI și BARMANI cu EXPERIENȚĂ și CALIFICARE în domeniu. Informații telefon 0745.258.251, 0744.144.003. (29212)

BRUTĂRIE angajează BRUTAR COCĂTOR pe vatră. Telefon 286115. (29206)

GS INVESTMENT angajează 10 MAȘINIȘTE, 4 CROITORI, 15 CONFECȚIONERI încălțăminte, pentru bandă montaj. Retribuție avantajoasă, bonuri de masă. Telefon 275532. (29239)

Angajez FRIZERIȚĂ-COAFEZĂ la GALERIA ASTORIA. Telefon 0257-277977, 0723.206.625. (29238)

VDS BALCAN TRADE angajează SCULERI-MATRIȚERI. Telefon 0724.411.564. (29257)

VDS BALCAN TRADE angajează SECRETARĂ. Cerințe: limba italiană și franceză, contabilitate primară, operare PC. Telefon 0724.411.564. (29257)

PRIMĂRIA COMUNEI PILU, organizează concurs pentru postul de REFERENT categoria C, cls. I, grad 3. Concursul va avea loc la sediul primăriei în data de 20.12.2002, ora 10. Condiții de înscriere: studii medii, vechime în funcție de specialitate 12 ani și 6 luni. Informații telefon 0257/530081. (29255)

Angajez VÂNZĂTOARE pâine pentru Piața Catedralei. Telefon 0744.198.658. (29254)

FIRMĂ DE PRODUCȚIE MOBILIER DIN PAL, angajează PROIECTANT cu cunoștințe operare calculator (Aurocad). CV se transmite la căsuța poștală OP 2 CP 125. (29260)

Angajez VÂNZĂTOARE pentru piață. Telefon 0744.589.976 sau 381105. (29258)

PAMBO PROD SRL angajează MONTATOR TÂMPLĂRIE PVC. Informații telefon 281185, 281515 sau str. Dorobanți nr. 18. (29262)

Caut FEMEIE ÎNGRIJIRE COPIL 3 ani, Micalaca. Telefon 368169; 0744.603.709. (29275)

Angajăm GESTIONAR, experiență, depozit en-gros, maxim 30 ani. Telefon 284153. (29282)

Angajez VÂNZĂTOARE pentru Piața Mihai Viteazul. Informații telefon 214609. (29287)

DIGITAL FOTO angajează TINERE 18-28 ani. Informații str. Mircea Stănescu nr. 2. (29290)

Caut urgent 2 ASISTENTE cu experiență, eventual pensionare pentru TRATAMENT LA DOMICILIU bolnav cancer, Zimand-Cuz. Telefon 0744.605.651. (29295)

Angajez BĂRMĂNIȚĂ. Rog seriozitate. Telefon 281343; 0724.230.616. (29315)

TOP SECURITY SERVICE, angajează PERSONAL PAZĂ. Telefon 281410, 281508, 280287. (29316)

Angajăm MUNCITOARE CALIFICATE pentru mașini de cusut: colaret 2 ace, triplok, control confecții și călcat. Telefon 214711. (29318)

Primele 20 CONFECȚIONERE TEXTILE angajate, PRIMESC 1.000.000 LEI PRIMĂ - sărbători, garantat; 4.300.000 LEI SALARIU/BONURI + PREMIU PRODUCȚIE. Noup punct lucru, str. Poetului 93. Telefon 253155. (4723614)

Angajez TINICHIGIU - VOPSITOR AUTO. Rog oferte serioase. Telefon 0740.585.479. (4723615)

SC angajează VÂNZĂTOARE serioasă, pentru Alimentară Bujac. Telefon 273570. (4723611)

CONTINENTAL, AEROBIC, angajează MASEUR. Telefon 0723.046.263. (29346)

Angajez VÂNZĂTOR sau VÂNZĂTOARE legume-fructe, Micălaca. Telefon 263732, seara. (4225197)

PRESTĂRI SERVICII

Execut TRANSPORT INTERN, VW Transporter. Prefer client permanent. Telefon 213282; 0745.511.481. (29314)

„ANA-FRIG" repară FRIGIDERE, CONGELATOARE, la domiciliu. Garanție 1 an. Telefon 210420; 0745.967.198. (29240)

SC SILDOR PROD SRL. Reparații: FRIGORIFICE casnice și comerciale. VINDE: VITRINE FRIGORIFICE NOI. Telefon 0257 - 349121, 0257 - 270622, 0722.630.442. (c)

Executăm urgent TÂMPLĂRIE DIN ALUMINIU, GEAM TERMOPAN. „APEL QUALITY", telefon 274466. (28935)

RAȘCHETĂM, PALUXĂM, MONTĂM parchet clasic, podele laminate, scule profesionale cu aspirator. Asigurăm materiale. Telefon 261412, 0721.991.668; 210754; 0721.751.375. (4226251)

S.C. TERMOTEX S.R.L.

ARAD, Str. O. Goga nr. 48
Tel. 057-250.529, 095.257.527

EXECUTĂ:

- ❒ construit sobe teracotă
- ❒ curățat coșuri fum
- ❒ verificări aerisiri gaze la asociațiile de locatari
- ❒ construit șeminee
- ❒ reparații generale construcții
- ❒ curățat și șamotat cazane termice
- ❒ demontăm antene
- ❒ amenajări parcuri, grădini (alei rustice, pergole, grătare barbeque)

Prețuri negociabile.

TAPIȚEZ, REPAR canapele, fotolii, rolete, domiciliul clientului. Telefon 219412, 0721.863.639. (29105)

Execut ZUGRĂVELI, FAIANȚĂRI, la prețuri mici. Telefon 0740.347.497. (29247)

TAPIȚEZ, REPAR canapele, colțare, ROLETE, domiciliul clientului. Telefon 219514; 0724.208.683. (29250)

Școală șoferi col. RUSU, mari reduceri de prețuri. Telefon 283696. (29266)

Autorizat, execut ZUGRĂVELI, FAIANȚĂRI, foarte ieftin. Telefon 349614; 0740.533.770. (29274)

PROFESIONAL CLEANER execută CURĂȚENIE: sedii firme, asociații locatari, diverse spații. Telefon 0744.796.521; 0722.213.067. (29297)

Reparații: FRIGIDERE, CONGELATOARE, la domiciliu, în oraș și județ. Garanție. Telefon 254073; 0740.629.157. (29326)

Executăm: ZIDĂRII, FAIANȚĂRI, GRESIERI, ZUGRĂVELI, INSTALAȚII SANITARE. Telefon 250742. (1586647)

Execut: ZUGRĂVELI, TENCUIELI, GRESIE-FAIANȚĂ, RIGIPS, ieftin. Telefon 0257 - 274182, 0745.885.989. (4723608)

DIVERSE

Societatea Agricolă „MIHAI EMINESCU" Gai, convoacă ADUNAREA GENERALĂ a acționarilor, în data de 28.XI. 2002, ora 15. Dacă prezența nu este statutară se reconvoacă în data de 02.XII.2002, ora 15, la sediul societății. Conducerea. (29184)

Mii de mulțumiri din partea doamnei Delia, din Arad, pentru binecunoscuta AURELIA ARDELEANCA cea mai mare specialistă în ghicit cu adevărat tămăduitoare, care m-a ajutat în toate afacerile mele. Am reușit, sunt fericită. Sunați cu încredere, telefon 0723.924.535. (29088)

Sunt o persoană importantă și vreau să țin anonimatul. VALERIA ZENA mi-a dezlegat cununia și sunt fericit. Telefon 0257 - 279568, 0744.288.220. (29432)

Anonim din Timișoara doresc noroc și sănătate VALERIEI ZENA, mi-a redresat firma și mi-a făcut talisman de noroc. Telefon 0257 - 279568; 0744.288.220. (29342)

TURISM

OFERTĂ EXCEPȚIONALĂ! SPANIA (190 Euro dus-întors), GERMANIA (70 Euro + premiu o călătorie gratuită), FRANȚA, ITALIA, transport autocar ****, prețuri minime la bilete și asigurări medicale - oferta societăților partenere „ARMIN MAYER REISEN", „COLIBRI TOUR", „TAVI REISEN", „EUROFLY". Căutați-ne - Arad, str. Unirii nr. 7, telefon 0257-214399. (c)

Pletl

Asigură zilnic transport de persoane în GERMANIA pe ruta: Passau - Regensburg - Nürnberg - Würzburg - Aschaffenburg - Frankfurt - Giéssen - Siegen - Köln - Düsseldorf - Essen - Dortmund - Deggendorf - Landshut - Mühldorf - Augsburg - Ulm - Heilbronn - Stuttgart - Pforzeim - Karfsruhe - Heidelberg - Mannheim. Călătorii în autocare noi, moderne, însoțitoare de bord, două bagaje gratuite, o masă caldă în UNGARIA. Cu plecare din KARLSRUHE: SPANIA, FRANȚA, PORTUGALIA. Intermediem asigurări medicale. Informații și înscrieri, la AGENȚIILE PLETL din: ARAD, telefon 0257/252291; LIPOVA - 0257/561377; 563011. (c.)

NOU!!! AMAD TOURISTIK efectuează transport persoane GERMANIA și AUSTRIA. Pe liniile directe ITALIA, FRANȚA, SPANIA, PORTUGALIA la prețul biletelor de călătorie dus-întors reduceri de 35%. Rezervări str. Clișca, nr. 2. Telefon 254453; 0788.324.988. (c.)

SC „DOUBLE „T" efectuează TRANSPORT PERSOANE în: AUSTRIA, GERMANIA, ELVEȚIA+ viză, ITALIA, FRANȚA, SPANIA cu autocare 4*. Rezervări telefon 0257-250230; 0745.475.750; 0744.326.296, (lângă BISERICA ROȘIE). (28010)

ÎNCHIRIERI

Ofer spre închiriere apartament contorizat cu o cameră mobilată, WC cu duș, hol tip bucătărie. Solicit plata în avans. Informații la telefon 270239, mobil 0740058169.

Ofer închiriere apartament ultracentral, 3 camere, gaz, garaj. Telefon 280600. (28913)

Închiriez apartament 3 (trei) camere, A. Vlaicu. Telefon 0745.494.385. (4226769)

Ofer spre închiriere garaj central. Telefon 234445. (29121)

Ofer spre închiriere, pentru firme, casă mare, pretabilă reprezentanță, birouri, depozit, toate utilitățile. Telefon 0723.165.374; 256396. (29049)

Închiriez apartament central (în casă) cu acces stradal și din curte, suprafață 100 mp, folosibil birouri (încălzire gaz). Informații 0745.315.895. (29189)

Ofer spre închiriere casă, pretabil firmă, 90 mp, Aradul Nou. Telefon 253973; 0723.727.470. (29089)

Închiriez (ofer) teren pentru privatizare. Telefon 0722.275.550. (28945)

Închiriez apartament, Aleea Făget, bloc F, scara A, nr. 3, ap. 15. Telefon 235830. (28871)

Închiriez (ofer) 85 mp SPAȚIU COMERCIAL sau birouri, str. Eminescu, nr. 30. Telefon 281375. (28957)

Închiriez (ofer) una cameră în Vlaicu. Telefon 0744.866.491. (29175)

Primesc 2 eleve în gazdă. Telefon 368462. (29186)

Dau în chirie 1 cameră, zonă și condiții excepționale, Malul Mureșului (Praporgescu). Telefon 388097. (29235)

Ofer spre închiriere apartament 2 camere, mobilate. Telefon 230705. (29253)

Închiriez apartament 2 camere, central, contorizat. Telefon 240691, seara. (4723610)

† DECESE †

Cu adâncă durere în suflet, ne despărțim de iubita noastră soție și mamă

SABINA LASCO.

Înmormântarea va avea loc astăzi, 22.11.2002, ora 16, de la Capela Cimitirului Eternitatea. Nu te vom uita niciodată! Dumnezeu să te odihnească în pace! Soțul NELU și copiii DANIEL și IOANA LAURA.

(Continuare în pagina 14) ☛

(Urmare din pagina 13)

Cu lacrimi și durere în suflet, anunț încetarea din viață, în urma unui tragic accident, a celui care a fost cel mai iubit și scump soț,

IOJA FLORIN IOAN,

la numai 33 de ani. Înmormântarea va avea loc azi, 22 noiembrie 2002, ora 14, de la Capela Cimitirului Eternitatea. Te voi păstra veșnic în inima mea. Soția LAURA.

Mama și bunica noastră dragă,

NEGRU ANA

a trecut pragul eternității spre a-l întâlni pe cel ce i-a fost atât de drag, soțul său, după doar 8 săptămâni. Celei care ne-a crescut și ne-a iubit îi sărutăm mâinile pentru ultima dată, aducându-i prinosul nostru de dragoste și recunoștință veșnică. Înmormântarea va avea loc în sat POIANA, comuna VÂRFURILE, sâmbătă, 23 noiembrie, ora 13. Familia veșnic îndoliată.

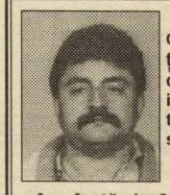

Cu adâncă durere anunțăm încetarea din viață a iubitului nostru fiu, frate, soț și tată,

GRAUR EUGEN,

în vîrstă de 39 ani. Înmormântarea va avea loc azi, 22.11.2002, ora 15, la Cimitirul Eternitatea (UTA). Familia îndurerată.

† SERVICII FUNERARE †

IN MEMORIAM "KUKI"
Servicii Funerare Complete
Str. M Eminescu Nr.4
ÎN CURTE
Tel:211.929 - 0723.343.964
Magazin deschis la orice oră
OFERĂ:
SICRIE 10 modele de la 600.000 - 2.800.000
SICRIE LUX 6 modele de la 3.600.000-10.500.000
SICRIE import 70.000.000 lei
Mânere, șuruburi accesorii
LENJERIE 7 modele de la 350.000 - 1.400.000
GRATUIT ! ! ! !
Transportul sicriului la domiciliu
ÎMBĂLSĂMATUL
Plata în Rate ! ! !
Transport Intern și Internațional

RO STYL COMPANY
SERVICII FUNERARE COMPLETE
PRODUCĂTOR SICRIE
ARAD, STR. M. EMINESCU 22, TELEFON 214.422
Magazin deschis și noaptea
OFERIM
●SICRIE 10 MODELE DE LA 800.000 LA 3.600.000
● SICRIE LUX 4 MODELE DE LA 4.500.000 LA 20.000.000
● LENJERIE DECES 6 MODELE DE LA 300.000 la 2.000.000
● CRUCE, LUMÂNĂRI, PROSOAPE, BATISTE, MÂNERE și ȘURUBURI SICRIU
OFERTĂ SICRIU FAG CRUCE RESPETE 1.500.000
APELÂND LA SERVICII: ÎMBRĂCAT, FORMOLIZAT ȘI TRANSPORT BENEFICIAȚI DE 15% REDUCERE
LA SICRIU ȘI TRANSPORTUL LA DOMICILIU GRATUIT
▼PLATA ȘI DUPĂ ÎNCASAREA AJUTORULUI DE ÎNMORMÂNTARE.
PĂREREA DVS. CONTEAZĂ!
TELEFON 094.690.121

† CONDOLEANȚE †

Sincere condoleanțe familiei greu încercate prin pierderea celui care a fost

IOJA FLORIN,

plecat prea timpuriu dintre noi. LICĂ și ERIKA UNGUREANU. (29248)

Suntem alături de colegul nostru FURDEA DORU în greaua pierdere suferită prin decesul tatălui său. Colectivul de cadre din JANDARMERIA Arad. (29265)

Colegii fiului de la SC SPIACT CF ARAD sunt alături de familia îndoliată BOLOȘ ROMAN în greaua încercare pricinuită de decesul tatălui său

BOLOȘ ROMAN.

Dumnezeu să-l odihnească în pace! (29267)

Sinceră compasiune familiei TUȚU la pierderea soției și mamei dragi,

CORNELIA.

Vecinii de bloc. (29269)

Împărtășim durerea familiilor IOJA și CHEVEREȘAN greu încercate prin pierderea celui care a fost

IOJA FLORIN.

Colegii de la S.C. DIALMA SRL. (29291)

Transmitem sincere condoleanțe familiei, la decesul celui care a fost

IOJA FLORIN.

Asociația proprietari bloc X1. (29302)

Moartea necruțătoare a răpit-o dintre noi pe cea care ne-a fost fiică iubitoare,

SABINA LASCO.

Părinții care o vor plânge veșnic: SPORIȘ ACHIM și FLOARE. (29335)

Regretăm nespus, pierderea scumpei noastre verișoare,

SABINA LASCO,

plecată prea timpuriu dintre noi. Dumnezeu să te odihnească! Verișoara MARINELA, cu familia. (29335)

Cu lacrimi în ochi și durere în suflet, ne luăm rămas bun de la iubita noastră nepoată și verișoară

SABINA LASCO.

Dumnezeu să te odihnească! Tuși ZENI și ADI cu familia. (29335)

Suntem cu sufletul alături de familiile LASCO și SPORIȘ în momentele grele pricinuite de moartea scumpei lor

SABINA LASCO.

Familia BORZAȘI BALASZ și MARIANA. (29335)

O conducem pe ultimul drum pe iubita noastră

SABINA LASCO,

pe care nu o vom uita niciodată! Dumnezeu să-ți dea liniștea binemeritată. Familia MATIȘAN MIRCEA și VERA. (29334)

Dragă

GELU,

astăzi ne luăm un ultim rămas bun de la tine. Te vom plânge veșnic. Mama, fratele și fiul Raul. (29337)

Suntem alături de tine, dragă LAURA și de fetele tale, la despărțirea de soțul tău

FLORIN.

Cristi și Dorina Panin; Dan și Rodica Țîrlea. (29320)

Cu adâncă durere în suflet ne luăm un ultim „rămas bun" de la cel care a fost

FLORIN IOJA.

Veșnic îndoliați, bunica, mătușile, unchiul, verișorii GHIȚĂ și DAN. (29332)

„Se duce timpul ca un nor/De nimeni nu-i oprit/Și viața ta s-a dus în zbor/S-a dus la infinit". O imensă durere, un dor nestins, lacrimi și flori pentru bunul și dragul nostru prieten. Pentru noi ești doar plecat departe, nu te vom uita niciodată,

IOJA FLORIN IOAN.

Doar Dumnezeu poate alina suferința și durerea familiei lui, cuvintele noastre sunt neputincioase, putem doar să le fim aproape, cu adânci regrete le spunem: sincere condoleanțe. Dumnezeu să-l odihnească în pace! Îndurerate, familiile GHERGHESCU și PETCUȚ. (29333)

Suntem alături de colegul nostru LASCO VASILE în marea durere pricinuită de pierderea soției dragi,

LASCO SABINA.

Dumnezeu să o odihnească în pace! Colegii de la SC BAT ARAD SA. (4723618)

Elevii clasei a II-a C de la Școala generală A. Vlaicu, împreună cu doamna învățătoare Carmen Urs, sunt alături de colega lor IOJA CARLA în marea durere pricinuită de decesul tatălui. (4723619)

Suntem alături de familiile LASCO și SPORIȘ, la durerea pricinuită de pierderea celei ce a fost

LASCO SABINA,

de care ne vom aminti cu drag. Asociația de Locatari, bloc 319. (29349)

Suntem alături de familia LASCO și de scumpa noastră LIVIUȚA la marea durere pricinuită de moartea prietenei noastre

SABINA

Nu te vom uita. Fam. prof. ZAHARIE și dr. OROS.

† COMEMORĂRI †

Se împlinesc trei ani de când moartea nemiloasă a luat-o dintre noi pe cea mai deosebită soție, mamă și bunică,

DREUCEAN FLOARE.

Sfințirea crucii și parastasul de pomenire vor avea loc duminică, 24 noiembrie, ora 14, la Cimitirul din Micalaca. Soțul TEODOR. (29289)

Au trecut 3 ani de când neam despărțit de cea mai deosebită mamă și bunică, cea care a fost

DREUCEAN FLOARE,

dar „Părinții nu mor niciodată/ Viața lor se prelungește-n noi/ Și dragostea ce ei ne-au dat-o/ Cât trăim le-o dăm înapoi." DORU și DAN cu familiile. (29289)

† La data de 27 noiembrie se împlinesc 8 ani de la dureroasa despărțire de cea care a fost soție, mamă, bunică și străbunică,

LUCA FLORICA-IȚA

din BARAȚCA. Chipul ei blând și sufletul de o bunătate rară este mereu în sufletele noastre. Înălțăm o rugă fierbinte și te rugăm Doamne ai grijă de sufletul ei cald și bun ca în Împărăția Ta să-și găsească liniște și odihnă veșnică. Soțul VASILE, fiica MĂRIOARA și nepoții noștri dragi: NELI, FLORIN, FLORIN și strănepoata LUMINIȚA. Parastasul se va oficia în Biserica Ortodoxă BARAȚCA la data de 24 noiembrie. (1586080)

În loc de „LA MULȚI ANI" 54 de trandafiri stropiți cu lacrimi pentru cel ce a fost

SUCIU GHEORGHE din LIPOVA.

Nu te vom uita niciodată! Soția SILVIA, fiul CLAUDIU, nora CARMEN și iubita lui nepoată CLAUDIA. (1586091)

Pios omagiu și o clipă de aducere aminte pentru iubitul nostru soț, tată și bunic,

MIHAI GIURGIU

la 20 de ani de când s-a dus în eternitate. (4226773)

Cu adâncă durere amintim că în 23 noiembrie 2002, se împlinește un an de când ne-a părăsit cel ce a fost soț, tată, bunic și străbunic,

IANCU ANDREI (GOGU).

Pe această cale anunțăm că parastasul de un an, se va ține la Catedrala Ortodoxă Nouă (Podgoria), sâmbătă, 23 noiembrie 2002, ora 13.30. Familia îndoliată. (29155)

Luni, 25 noiembrie, se împlinesc 5 ani de când ne-a părăsit cea mai bună soție, mamă, soacră, bunică,

FERICEAN VIORICA.

Familia nemângâiată. (29208)

Se împlinește un an de când a trecut în veșnicie draga noastră mamă

CODREANU CORNELIA.

Parastasul se va oficia sâmbătă, 23 noiembrie, ora 12.30, la Catedrala Nouă. Familia. (29236)

Cu durere în suflet amintim împlinirea a 6 săptămâni de la trecerea în eternitate a celei care a fost soție, mamă, bunică, străbunică și soacră,

COTRĂU ANA.

Parastasul va avea loc duminică, 24 noiembrie 2002, la Biserica Ortodoxă din Grădiște. Familia în veci nemângâiată. (29249)

Duminică, 24 noiembrie, se împlinesc 5 ani de când a plecat dintre noi dragul nostru

HORDEAN ANGHEL.

Te vom păstra în gând mereu. Familia. (29259)

Acum, când ai fi împlinit 51 de ani, de ziua ta, dragul nostru

ing. SECHEȘAN IOAN

din ȘIRIA, în loc de florile bucuriei, lacrimile noastre încearcă să stingă durerea soției, fiului, tatălui, surorii, cumnatului și nepotului. (29263)

Timpul scurs n-a luat cu el durerea și dorul din sufletele noastre. La 21 noiembrie 2002 s-a împlinit 1 an de la despărțirea noastră de dragul nostru soț și tată

CONSTANTIN IACOB.

Slujba de pomenire va avea loc sâmbătă, 23 noiembrie 2002, la Biserica Ortodoxă din Piața Catedralei, ora 11.30. Dumnezeu să-l odihnească. Soția și fiica cu prietenul ei. (29271)

Au trecut 6 luni de lacrimi și dor de când moartea nemiloasă l-a răpit dintre noi pe cel mai bun soț, tată și socru,

POPA NICOLAE.

Parastasul va avea loc sâmbătă, 23 noiembrie 2002, ora 12, la Biserica Ortodoxă din Grădiște. Dumnezeu să-l odihnească în pace. Soția SABINA, fiii OVIDIU, COSMIN și nora GENA. (29300)

Un gând pios, o lacrimă, o floare pe mormântul părinților dragi

MARIA

și

IOAN PETRAN

la doi ani de la trecerea lor în neființă. RODICA, ORIANA, COSMIN și RADU. (29311)

Se împlinesc 5 ani de când ne-ai părăsit pentru totdeauna, dragă

BOKLOSLY CAROL

dar nu și din sufletele noastre. Nu te vom uita niciodată! VLAD, IOANA, GABRIELA și IONEL. (29325)

Amintim împlinirea a 6 săptămâni de la plecarea din viață, la acel pe care l-a iubit și slujit, a Creatorului și Mântuitorului nostru, cel care a fost un om deosebit,

BERAR GHEORGHE.

Cu durere și dor în suflet, păstrăm vie amintirea chipului său drag. Ne-a iubit, ne-a învățat, îndrumat și sfătuit în toate. „O clipă a fost, atîta doar/Și ca un gând te-ai dus departe/Spre zări de dincolo de moarte/Unde durerea și suferința nu mai sunt". Pentru dragostea ta, care a apus. Ne vom întâlni acolo sus. A ta iubită soție VIORICA, fiica SILVIA cu scumpii tăi nepoți STELI și DANI PUI și fiii CORNEL și VIOREL BERAR din USA, cu familiile lor. (29328)

În ziua de 19.05.2002, un tragic accident a curmat viața celui care ne-a fost soț și tată,

col. (r) DUMITRU IOAN MEMETEA.

Cele 6 luni care s-au scurs, ne-au umplut sufletul de durere. Parastasul va avea loc sâmbătă, 23.11.2002, ora 12, în Cimitirul Eternitatea. CARMEN, LIANA, IONUȚ și OVIDIU. (29313)

Au trecut 6 săptămâni de când a trecut în lumea celor drepți, neuitatul și iubitul nostru fiu, cel care a fost

NEAG SORIN AUREL (SOSO),

la numai 25 ani. Te vom plânge mereu: mami, tati, fratele și cumnata. Parastasul va avea loc duminică, 24.11.2002, la Biserica Ortodoxă Șega 1. Dumnezeu să-l odihnească! (4723616)

„Doamne cât am încercat/De la moarte să te scap/Am alergat atât de mult/Să te salvez dar n-am putut/Iar după atâta suferință/Moartea și-a spus cuvântul ei de biruință". Cu mare durere în suflet, anunțăm că, a trecut un an de la trecerea în eternitate, a celei care a fost

FAUR AMALIA CLAUDIA,

la doar 23 ani. Parastasul va avea loc duminică 24.11.2002, la Biserica Ortodoxă UTA. Mama FLORICA și frații: FELICIAN și LACRINA, în veci nemângâiați. (4723607)

s.c. COMPANIA DE TRANSPORT PUBLIC s.a. ARAD

aduce la cunoştinţă

POSESORILOR DE LEGITIMAŢII DE CĂLĂTORIE GRATUITE (beneficiari ai L. 42/1990, L. 53/1993, O.G. 105/1993, adică eroii revoluţiei, deportaţi pe considerente etnice şi victime ale regimului totalitar în perioada 1945-1898) următoarele:

Începând cu data de 02.12.2002 toate aceste legitimaţii se vor schimba cu alte legitimaţii noi, în punctele următoare:

- Sediul CTP Arad, Calea Victoriei nr. 35B-37, Serviciul Comercial, d-na Iulia Giulau, între oele 7,00-15,00, pentru beneficiarii Legii 42/90;
- Sediul A.F.D.P. Arad, B-dul Revoluţiei 73, d-nul Cornea Corneliu, în zilele de luni, miercuri şi vineri între orele 8,30-13,00, pentru beneficiarii Legii 53/1993 şi O.G. 105/1999.

Menţionăm că începând cu data de 01.01.2003 vechile legitimaţii îşi încetează valabilitatea.

(2734656)

SUZUKI

economic, fiabil, confortabil

NOU automobile SUZUKI succesul înalt!

SWIFT de la 5.689 € + TVA

GRAND VITARA de la 15.066 € (CIP)

(686247)

RS SARA MOTORS s.r.l. , Calea Aurel Vlaicu, bl. 1, parter
Tel./fax 0257/22.92.72, 25.39.29, www.suzukivest.ro

Regăseşte PASIUNEA

www.regaseste-pasiunea.ro

Prof. dr. IOIART IOAN
urologie - **Cabinet privat**
Consultaţii: **zilnic** 14.00-18.00
Str. Traian Moşoiu nr. 11, Arad
Programări: ☎ 255 255

Şef lucr. dr. OLARIU CODIN
cardiologie - **Cabinet privat**
Consultaţii: **Mi•Joi•Vi** 15.00-18.00
Bd. Revoluţiei nr. 23, apartament 6, Arad
Programări: ☎ 213 000

Dr. ŞTIUCĂ FLORIN
urologie - **Policlinică**
Consultaţii: **zilnic** 8.00-13.00
Bd. Revoluţiei nr. 45, Arad
Programări: ☎ 253 767

Dr. UDUDEC TITUS
medicină de familie - **Cabinet privat**
Consultaţii: **Luni•Mi•Joi•Vi** 8.00-12.00; **Ma** 15.00-18.00
Str. Andrei Mureşan nr. 19, Arad
Programări: ☎ 250 700

(c.498)

Şef lucr. dr. IOIART RODICA
diabetologie - **Cabinet privat**
Consultaţii: **Luni•Mi•Vi** 14.00-18.00
Str. Traian Moşoiu nr. 11, Arad
Programări: ☎ 255 255

Dr. FILIMON MARIA
medicină de familie - **Cabinet privat**
Consultaţii: **Luni•Vi** 12.30-17.00; **Ma•Mi•Joi** 8.30-13.00
Str. Nicolae Grigorescu nr. 4-6, Arad
Programări: ☎ 255 803

Asociaţia Română a Disfuncţiei Erectile

Specialişti în diagnosticarea şi tratarea problemelor de erecţie

foto studio enigma

ATENTIE ABSOLVENTI !

Toata gama de fotografii pentru clasele terminale

Preturi mai mici ca anul trecut, oferta mai diversificata !

CLASIC & DIGITAL
Traditie, profesionalism

Sediul: Bulevardul Revolutiei, nr. 80 Tel. 0257.251459

Kodak EXPRESS

www.fotoenigma.ro 4 magazine in Arad

(c.b.)

Societate comercială angajează JURIST

Vă oferim:

- salariu atractiv
- posibilităţi de promovare
- program flexibil
- proiecte atrăgătoare

Cerinţe:

- studii superioare de specialitate
- carnet categoria B
- dinamism, perseverenţă
- constituie avantaj cunoaşterea limbii maghiare

(c. 399)

Persoanele interesate vor transmite CV detaliat însoţit de scrisoare de intenţie şi poză, copie diplomă absolvire cel târziu până la 30 noiembrie 2002 prin fax: 0257 - 270.212.

Numai persoanele selectate pentru interviu vor fi contactate.

s.c. Manitoba Tex SRL

angajează **Vânzătoare**

pentru magazinul pe care îl deschide în Ziridava la etajul III

Condiţii:
- aspect plăcut, prestanţă
- experienţa nu este obligatorie, dar constituie un avantaj
- disponibilitate la program prelungit
- limita de vârstă 30 ani

Oferta noastră:
- salariu atractiv
- bonuri de masă
- ambient plăcut

Informaţii la telefon: 250.505; fax 281.322
de luni până vineri, orele 8-19
sau la sediul nostru de pe str. Ursului nr. 21.

(2734687)

Peugeot 206. Irezistibil.

Începând de la: 7.565* EURO.
Leasing 3 ani: • 144* EURO lunar
•2.269* EURO avans
•1.513* EURO valoare reziduală

206 PEUGEOT

PEUGEOT. PENTRU CA AUTOMOBILUL SĂ FIE ÎNTOTDEAUNA O PLĂCERE.

AUTO SML - CONCESIONAR PEUGEOT
VIZITAŢI-NE LA NOUL SEDIU DIN ARAD
MICĂLACA 1 EST F.N. (IEŞIREA SPRE DEVA), TEL. 0257/278.738

* plus TVA

(2734522)

Tata economiseşte cu dobândă!

Tati mi-a spus că are nişte prieteni buni şi înţelepţi la bancă şi ei l-au învăţat cel mai bine cum să strângă bani. Atunci tati a dus economiile noastre la bancă şi le-a lăsat acolo în siguranţă, ca să se înmulţească pentru noi. Şi mi-a spus că din ele poate să ia oricând o parte dacă ne trebuie, şi asta fără să piardă din ceva foarte important care se cheamă dobândă! Şi eu când o să fiu mare tot la banca lui tati o să-mi duc economiile, că e mare şi puternică şi e peste tot.

Sună la 0800 802 02 02 ca să afli mai multe despre ACCES PLUS, contul tău de economii de la Raiffeisen Bank.

(2734519)

Raiffeisen BANK
Banca ta de încredere.

0800 802 02 02
luni-vineri: 8:00-20:00; sâmbătă: 9:00-15:00
Număr apelabil gratuit, fără prefix, din întreaga ţară, de la posturi telefonice fixe

S.C. SATLINE S.R.L. TELEFON 251.461, 0744/507.211 SHOW ROOM ARAD, Piata Mihai Viteazul - BL. M7 - PARTER

TÂMPLĂRIE DIN ALUMINIU ŞI P.V.C.

MAGAZINUL FIRST BIKE
ARAD, str. REVOLUŢIEI nr. 85

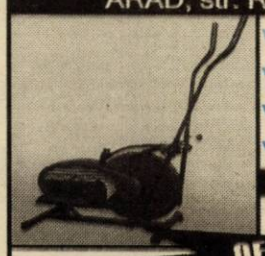

Vrei să slăbeşti?
Vrei să nu te îngraşi?
Vrei o sănătate de fier?
Vrei să-ţi păstrezi silueta?

ACUM AI OCAZIA
OFERTĂ DE DAI PE SPATE !!!

APARATE FITNESS
O gamă imensă îţi punem la dispoziţie pentru satisfacerea dorinţelor tale

LA PREŢURI INCREDIBIL DE MICI

NU UITA- Tot aici este şi lumea bicicletelor tip Mountain Bike, marca "FIRST BIKE"

(2734592)

PROFI

S.C. PROFI ROM FOOD S.R.L.,
societate de distribuţie alimentară în plină expansiune
angajează
pentru cele 2 magazine din Arad:

Casiere,
Manipulanţi,
Angajaţi recepţie marfă:
Cerinţe: - dinamism,
- amabilitate,
- seriozitate,
- cunoştinţe de operare pe calculator,
- capacitate de lucru în echipă;

Vânzătoare:
Cerinţe: - experienţă în domeniu,
- cunoştinţe de operare pe calculator,
- dinamism, disponibilitate pentru program prelungit.

SE OFERĂ: salariu motivant, perioadă de instruire, şansa unei cariere într-o companie multinaţională.

(27347791)

Persoanele interesate sunt rugate să trimită un CV însoţit de o fotografie şi o scrisoare de intenţie până la data de 02.12.2002, la adresele magazinelor PROFI din Arad: Calea Aurel Vlaicu, bl. Z18 - Z19 sau Piata Soarelui - Str. Voinicilor. Vor fi contactate doar persoanele care corespund cerinţelor firmei. Documentele depuse nu se restituie.

SC ARCONSERV SA
Arad, str. Bicaz, nr. 1-5, telefon/fax: 288.803

Închiriază
- spaţii depozitare
- spaţii de producţie
- spaţii pentru birouri

SPAŢIILE DISPUN DE TOATE UTILITĂŢILE.
Preţuri negociabile.
(2734356)

TÂMPLĂRIE PVC cu GEAM TERMOPAN CALITATE GERMANĂ GEALAN Fenster-Systeme

ARAD, STR. CAIUS IACOB BL.R
FOSTUL Mag. CĂMINUL (lângă BANC POST)
Convingeţi-vă!
Cel mai bun! Cel mai ieftin! În rate!
TELEFOANE 0257-233.950 0722-528.185

podele laminate
de la 159.000 lei/mp* *preţ fără TVA
casa ta arată altfel !
PROGES
str. Dorobanţi 55, telefon 0257/282.021; 0745.482.344
(c.581)

Firmă internaţională de prestigiu
HAIRDREAMS PARIS
caută doamne/domnişoare
- vârsta cuprinsă între 16-28 ani,
- înălţime minimă de 1,70 m,
- cunoscătoare a limbii engleze

pentru FORMAREA DE FOTO-MODELE şi MANECHINE.

Pentru info sunaţi la 0257-206.039 sau 0745 472 851 persoana de contact Monica Simon între orele 9-16.
(1586293)

PODELE LAMINATE
MATROS 2000 de la 149.000 lei/mp *preţ fără TVA
LAMBRIURI MDF şi PVC
la preţuri fără concurenţă
Tel.: 0257 / 349 888 , 0722 / 253 222
Arad, C. A. Vlaicu nr. 28-32
(înainte de stadionul UTA-fosta şcoală de şoferi)

Vigra Import S.R.L.
Importator distribuitor autorizat pentru unelte şi echipamente industriale: SANDVIK, LOCTITE, TEROSON, INGERSOLL, RAND, FEIN
Angajează ingineri vânzări
pentru Arad, Timişoara
Cerinţe: ▲ studii superioare în domeniul mecanic;
▲ experienţă profesională;
Oferim: ◗ salariu şi bonus atractiv;
◗ instruire în ţară şi străinătate
◗ autoturism firmă
Trimiteţi CV la e-mail: office@vigra.ro.
(2734702)

Suferiţi de ulcer, dureri de spate, afecţiuni ale rinichilor?

Soluţia reală este folosirea **CENTURII PIOKAL.**
CENTURA PIOKAL are proprietatea de a reflecta înapoi în corp impulsurile de energie eliberate de organism.

1. **Elimină durerile de şold şi de spate.**
2. **Îmbunătăţeşte funcţionarea rinichilor, elimină nisipul, împiedică dezvoltarea calculozei.**
3. **Legat pe abdomen restabileşte funcţionarea normală a stomacului şi a intestinelor, elimină constipaţia, întăreşte sistemul imunitar.**
4. **Efectul său antiinflamator pronunţat elimină în scurt timp inflamaţia organelor interne, ajută la vindecarea ulcerului şi la dispariţia rănilor.**
5. **Efectul antispastic elimină durerile menstruale.**
6. **Asigură protecţie maximă împotriva răcelii şi infecţiei urinare.**

Toate acestea fără dureri şi efecte secundare, în modul cel mai natural şi confortabil posibil! Se poate folosi atât ziua, cât şi noaptea, chiar şi în timpul somnului!

(2734698)

Îşi menţine efectul pe timp NELIMITAT, asigurând protecţie maximă pentru utilizator împotriva bolilor enumerate, pe tot parcursul vieţii sale!

Se poate cumpăra în ARAD la FARMACIA GLYKON (P-ta UTA, bl. U6), LIPOVA la FARMACIA IRIS FARM (Str. N. Balcescu nr. 50) sau se poate comanda cu plata ramburs la nr de telefon: **0788-17.11.11**. Pret: **795.000 lei.**

Ştii carte?
Dacă spui „DA” şi POŢI DOVEDI ASTA, te mai întrebăm ceva:
VREI SĂ CÂŞTIGI MULŢI BANI?
Dacă spui „Da”, îţi lăsăm o provocare:
Alătură-te echipei noastre de VÂNZĂRI DIRECTE!
Scrie-ne cu mâna ta o scrisoare de intenţie şi un CV,
EURO STIL
Complex Podgoria, B-dul Iuliu Maniu, 2900 Arad, AR/RO
anexează-le o copie după B.I./C.I.,
pune-le pe toate într-un plic şi
- **chiar astăzi** - adu-le personal sau trimite-le prin poştă la:
Menţionaţi pe plic: **ato.M A M /cod. F V z D**
Pentru informaţii, sunaţi acum la telefon: 0744 - 337.382
(2734609)

BANCA "TRANSILVANIA" S.A.
SUCURSALA ARAD,
Str. Unirii nr. 5-7,
Tel. 057/283.122
Campania VISA BUSINESS FRANCO de comisioane

ADEVĂRUL

Cotidian independent Arad

Anul XIV, nr. 3770

Sâmbătă, 23 noiembrie 2002 • 12 pagini • 5000 lei • e-mail: adevarul@arad.ro; adv.pub@arad.ro

BRAT Publicație auditată în semestrul II 2000 — Tiraj mediu zilnic vândut: 33.205

WEST BANK S.A.
ARAD, B-dul Revoluției nr. 88
TELEFON: 284.888; FAX: 285.202
WESTERN UNION TRANSFER DE BANI ®
Cel mai rapid mod de a primi bani din toată lumea

E RÂNDUL NOSTRU

După două zile de meritate împliniri și satisfacții aduse de invitarea României să adere la structurile galonatului tratat politico-militar nord-atlantic, este cazul să ne deșteptăm din beția fabulosului vis împlinit. NATO ne-a deschis cu generozitate porțile și doar de noi depinde - în exclusivitate - să ne ridicăm la înălțimea încrederii acordate de cele mai avansate state din lume. De noi, cei aflați la talpa țării și cărora ni se cere să muncim mai mult și mai bine angajându-ne cu toate forțele în făurirea unor condiții civilizate de viață. De noi cei mulți și tăcuți, cei care ducem în spate povara grelelor obligații financiare către stat, dar și de cei puși să ne conducă destinele. De reprezentanții puterii pesedisto-udemeriste atât de mândră de cadoul făcut de lordul George Robertson la Praga.

Aristocrații noștri aliați ne-au acordat șansa de a demonstra că știm cu adevărat ce vrem, ca țară și popor, și mai mult, că și facem ceea ce trebuie făcut pentru a deveni compatibili cu ei, pentru a dovedi fără echivoc că împărtășim aceleași idealuri de pace și prosperitate și același set de valori politice, spirituale, morale și altele. Mai mult decât acordarea unui credit, noii noștri parteneri ne-au și arătat în care domenii suntem noi vulnerabili și ce fel de neajunsuri trebuie să înlăturăm pentru a deveni o țară cu economie de piață funcțională, un stat democratic și stabil. Fără să se jeneze de împrejurări, aliații din NATO ne-au spus de la obraz că nu putem fi credibili cu adevărat atâta vreme cât firava noastră democrație este în pericol de a fi copleșită de loviturile corupției generalizate.

ȘTEFAN TABUIA

(Continuare în pagina 4)

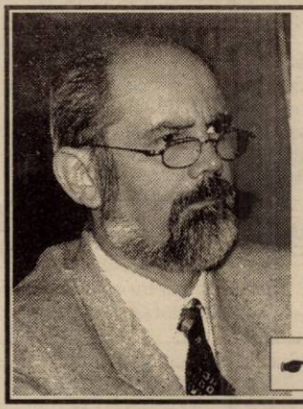

MUNICIPIUL INTRĂ ÎN 2003 CU UN BUGET JALNIC

interviu cu viceprimarul Aradului Levente Bognar

Pagina 7

Pagina 5

„Asociația 21 Decembrie 1989“ Arad, un „butoi cu pulbere“

La Universitatea „Aurel Vlaicu“

ÎNALTE DISTINCȚII ACORDATE UNOR PERSONALITĂȚI PROEMINENTE

Foto: VIOREL MUSCA

Pagina 8

STIHL®

Cumpără în această perioadă un motoferăstrău MF230, 290, 390, 360 și vei primi gratuit un lanț, un litru de ulei, o canistră și un șablon cu pilă
SC PCAV SRL
Str.Petru Rareș,nr.117
Arad, tel: 255.151

Pagina 6

Prin asigurări la Casa de Pensii

PROASPETELE MAME POT CÂȘTIGA LUNAR PESTE ZECE MILIOANE

„ADVERSARII MEI SUNT CATEGORIA ȘI BARA”

afirmă halterofilul ADRIAN JIGĂU, proaspăt medaliat cu bronz la „mondiale”

Pagina 9

WEEKEND GRATUIT LA MONEASA - UN NOU CÂȘTIGĂTOR

• MARCOVNICOV ADRIAN din Arad este beneficiarul unui sejur cu pensiune completă la Hotelul Parc din Moneasa

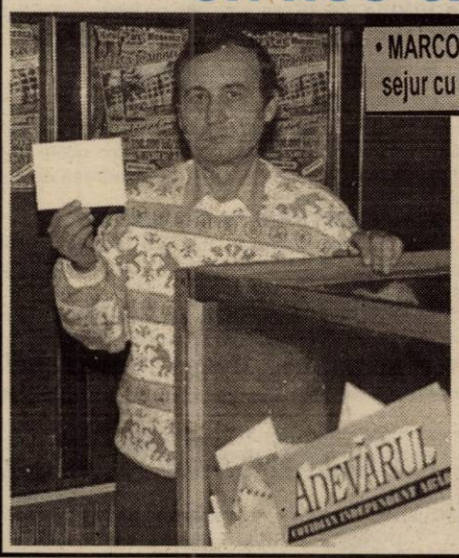

Concursul organizat de redacția „Adevărul” având ca premiu un weekend gratuit la Hotelul Parc din Moneasa pentru două persoane (două nopți cazare și trei mese pe zi) a continuat ieri cu cea de-a șasea extragere. Și de această dată, norocul a fost (pentru a cincea oară consecutiv) de partea unui cititor din Arad. E vorba de **MARCOVNICOV ADRIAN, Aleea Agnita nr. 1, Bloc I, scara A, ap. 16**. Extragerea a fost efectuată de câștigătorul de săptămâna trecută, Bolovan Ioan din Arad (în imaginea alăturată).

❖ ❖ ❖

În ziarul de astăzi (pagina 3) găsiți talonul de participare pentru tragerea de săptămâna viitoare.

Foto: M. CANCIU

S.C. RESCO S.A. vinde
spații comerciale
Informații tel.
0744-788.105
0744-709.051

CÂȘTIGĂ ÎMPREUNĂ CU UTA!
FII ARĂDEAN PE VIAȚĂ!
CUMPĂRĂ ACȚIUNI LA UTA!
Te așteptăm zilnic la sediul clubului între orele 11 - 14, tel. 289.204. (c.b.)
Partenerii UTA: WEST BANK, ROWO, ROMTRANS, METAL COMP, ERIKA INVEST, LACKNER & SCHWARZ, HELVETICA MILK, AGRIROM, PLETL, ERREA, IMAR, GENERAL BETON, INSTAL GROUP, MR FAB, FERONERIA

Câștiguri în lanț
Husqvarna
1 Oct. - 31 Dec. 2002
Profitați acum!!
Detalii la
281.492 280.389

ÎNCHIRIEZ SPAȚII PRODUCȚIE
500 m², 1000 m², 1500 m² – cu toate utilitățile
TELEFOANE
272.812, 0721.269.706

Calendar

◆ Astăzi, Soarele răsare la ora 7 și 10 minute și apune la ora 16 și 50 de minute.

◆ Au trecut 325 de zile din acest an. Au mai rămas 40 de zile până în anul 2003.

◆ **Praznicul zilei: Biserica ortodoxă:** Cuv. Antonie de la Iezerul Vâlcea; Sf. Ier. Amfilohie; **Biserica greco-catolică**: Sf. Amfilohie din Iconiu și Grigorie al Agrigentului.

A venit barza!

La Arad: Jurcă Antonia Alexandra, **Lamoly** Andreea Monica, **Crețu** Alin Richard, **Martin** Roxana.

La Chișineu-Criș: Colompar Alin.

La Lipova: Popovici Elisabeta Daiana.

CINEMATOGRAFE

Dacia: Dragonul roșu (SUA) 10; 12,30; 15; 17,30; 20

Mureșul: K-19, Submarinul ucigaș (SUA) 10; 12,30; 15; 18

Arta: Binecuvântată fii, închisoare (România) 16; 18; 20

Sala Mică: Plăcintă americană 2 (SUA) 15,30; 18,30

Duminică, 24.11.2002

Progresul: Câinii zăpezii (SUA) 15

Superpolițiștii (SUA) 17

PREȚUL AURULUI

BANCA NAȚIONALĂ. Pentru gramul de aur de 24 K: prețul cu ridicata - 343.454 lei, iar prețul de achiziție - 309.108 lei. Prețuri înregistrate ieri.

PIAȚA NEAGRĂ. Aur 14 K: cumpărare - 180.000 lei/g, vânzare - 210.000 lei/g. **Aur 18 K**: cumpărare - 250.000 lei/g, vânzare - 340.000 lei/g.

Au plecat dintre noi

✝ Lașco Sabina (1959); Pálfi Francisc (1928); Petrachi Denis (2002).

HOROSCOP

Sâmbătă, 23 noiembrie 2002

Berbec (21.03-20.04). Cu puțin noroc, niște persoane aflate la distanță v-ar putea face viața mai interesantă.

Taur (21.04-20.05). În sfârșit, veți putea rezolva toate problemele îndelung amânate și, cu puțin noroc, veți demara unele proiecte pe termen lung.

Gemeni (21.05-20.06). Cu ajutorul prietenilor veți pune la punct o chestiune care vă va aduce o răsplată imediată.

Rac (21.06.-22.07). Vă stă în fire să vă faceți griji la nesfârșit, însă acum chiar nu aveți nici un motiv, așa că, lăsați deoparte nevrozele.

Leu (23.07-22.08). Lucrurile merg bine pentru dvs. Lumea observă schimbarea petrecută în aspectul dvs. și sunteți admirat.

Fecioara (23.08-22.09). Aveți tendința să vă cramponați irațional de unele persoane sau lucruri. Stăpâniți-vă, căci îi puteți speria pe cei din jur.

Balanța (23.09-22.10). S-ar putea să descoperiți unele informații, așa că mergeți până la capăt, săpați cât mai adânc, să scoateți la lumină unele secrete.

Scorpion (23.10-21.11). Se petrec unele schimbări în relațiile dvs. de prietenie și s-ar putea să învățați câte ceva despre romantism și sentimente.

Săgetător (22.11-21.12). În adâncul inimii suferiți după cineva aflat departe, sau pe care l-ați îndepărtat.

Capricorn (22.12-19.01). Din moment ce situația dvs. s-a îmbunătățit datorită eforturilor depuse, e momentul să vă ocupați de unele probleme personale.

Vărsător (20.01-20.02). Decât să vă lansați noi proiecte, mai bine duceți-le la capăt pe cele vechi.

Pești (21.02-20.03). E o perioadă excelentă pentru a fi petrecută cu familia și vechii prieteni și pentru a vă redobândi sentimentul de securitate.

METEO

Vremea se va răci ușor. Cerul va fi temporar noros. Pe alocuri, în prima parte a zilei, va ploua slab. Vântul va sufla slab la moderat din sector vestic. Dimineața, izolat, în zonele joase, va fi ceață.

Temperaturi maxime: 9 la 12° C. Temperaturi minime: 1 la 4° C.

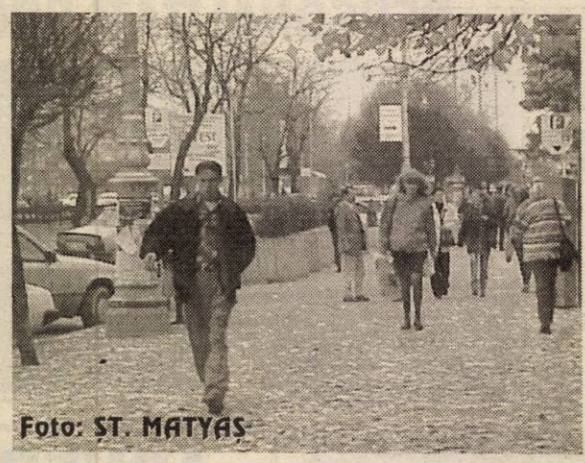

Foto: ȘT. MATYAȘ

Studenții medicinișt arădeni - la Congresul Internațional „Carol Davila"

Studenții medicinișt participă în aceste zile la Congresul Internațional de Medicină care va avea loc la Universitatea de Medicină și Farmacie „Carol Davila" - București, unde vor fi prezentate lucrări de cercetare, experimentate în laboratorul Facultății de Medicină din cadrul Universității de Vest „Vasile Goldiș". Aceste lucrări vor fi susținute de șase studenți. Suntem alături de ei așteptând rezultatele prezentărilor și totodată părerile profesorilor și studenților participanți la acest Congres, din întreaga lume.

SPRIJIN PENTRU COPIII ABANDONAȚI

„SOS - Satele Copiilor România" este o organizație care se ocupă cu ajutorarea și sprijinirea copiilor orfani, părăsiți de părinți, copii care nu au pe nimeni alături de ei. În Satul SOS se află acum 167 de astfel de copii care pentru prima oară au simțit pe propria piele ce înseamnă cuvintele „acasă" și „familie". Până la sfârșitul anului alți 14 copii vor fi primiți în acest loc de refugiu pentru micuții abandonați de părinți. Pentru îngrijirea lor, pentru oferirea condițiilor necesare ca aceștia să se simtă într-adevăr „acasă" este însă nevoie de bani. Organizația face apel la simțul civic al celor care au avut parte de o soartă mai bună decât cea a acestor copii și roagă pe cei care au posibilitatea să contribuie la ajutorarea copiilor din Satul SOS.

Experiența de 12 ani de activitate, apartenența la o organizație internațională sunt garanțiile că banii care vor fi donați pentru acești copii vor ajunge acolo unde trebuie, vor fi folosiți exclusiv pentru copiii din satele SOS.

R. M.

„ADEVĂRUL" VĂ ASCULTĂ

La telefonul dimineții, 280944, între orele 9,00-12,00

● Din nou Parktronic...

Dl. Sergiu Rusu din Arad, str. Dorului Bl. 7 este nemulțumit de faptul că „Parktronic-ul ăsta se tot întinde și părerea mea e că o face mai mult decât îi e plapuma. Am văzut că iarăși s-au apucat de pictat prin oraș și se pare că, pe străzile Decebal, Miron Costin și Praporgescu vom fi nevoiți în curând să plătim parcare. Eu nu știu ce să mai cred despre sistemul ăsta! Aradul va deveni în scurt timp o imensă parcare și nimeni nu spune sau nu face nimic. Există străzi unde, din cauză că s-au trasat linii și pe o parte și pe alta, abia dacă te mai poți strecura cu mașina. Asta ca să nu mai spun despre faptul că marcajele Parktronicului «mușcă» și din trotuare, iar pietonii întâmpină și ei dificultăți. Chiar nimănui nu-i pasă de situația creată? Parktronic a ajuns să facă legea în Arad și nu se ia nici o măsură pentru a face ceva în acest sens? Oare chiar toți cei care suntem nemulțumiți de acest sistem vorbim în van?"

Redactor de serviciu, R. M.

UTILITARE

PIEȚE, TÂRGURI

Astăzi este zi de piață la Chișineu Criș, Lipova, Pâncota, Felnac, Grăniceri, Hălmagiu, Moneasa, Pecica, Vărșand, Socodor, Șeitin, Vladimirescu, Zimandu Nou, Covăsânț. Târguri **săptămânale** se desfășoară astăzi la Lipova, Pâncota, Hălmagiu, Moneasa.

FARMACII DE SERVICIU

■ Farmacia **REMEDIUM** Arad, B-dul Revoluției nr. 52-54. Program luni-vineri: 7,30-20,00, sâmbătă 8,00-14,00. Telefon 233195.

■ Farmacia **TEAHAFARM**, B-dul Revoluției nr. 65. Program: luni-vineri 8-21, sâmbătă 9-13. Telefon 254.587.

■ Farmacia **OMNIAFARM**, Calea Aurel Vlaicu, Bl. Z28, cu program zilnic de la orele 8,00-22,00. Telefon 271724.

■ Farmacia **SENSI BLU, ARAD I** B-dul Revoluției nr. 43. Program non-stop, inclusiv sâmbătă și duminică. Telefon 254.527.

■ Farmacia **SENSI BLU ARAD II** B-dul Revoluției nr. 93. Program zilnic 8-22 - inclusiv sâmbăta și duminica. Telefon 214.955.

■ Farmacia **ELPIS PHARM, Micălaca**, zona Piața Soarelui, str. Voinicilor colț cu str. Păsunii, Bl. 193, sc. A, parter. Program: luni-vineri 8-20, sâmbătă 8,30-14. Telefon 259.619.

■ Farmacia **LIBRO PHARMA** non stop, Calea Aurel Vlaicu 60-68 (lângă stadionul UTA) telefon 212.992.

■ Farmacia **LARIFARM,** Calea Aurel Vlaicu, la parterul blocului Z 24 are program de lucru zilnic, între orele 7,00 - 23,00, telefon 246622.

URGENȚE STOMATOLOGICE

... asigură Cabinetul din str. Crișan (în spate la Gionelli), program non-stop. Telefon: 253794.

• În zilele de sâmbătă și duminică, urgențe stomatologice asigură și cabinetul din B-dul Revoluției nr. 62, ap. 17, între orele 9,00-19,00. Telefon: 256.665. Cabinetul Stomatologic din Calea Victoriei nr. 7 A asigură zilnic urgențe, inclusiv sâmbăta, între orele 10-15. Telefon 095.565.622.

SANITAR-VETERINARE

Dispensarul veterinar din Aradu Nou, str. Lugojului nr. 2, efectuează examen **TRICHINELOSCOPIC** la carnea de porc pentru depistarea cazurilor de **TRICHINELOZĂ**. Program: zilnic, între orele 8-18, sâmbăta și duminica de la 8 la 12. Telefon 287.298. (1586257)

ADMINISTRAȚIA FINANCIARĂ

Administrația Financiară a municipiului Arad: Asistență contribuabili (impozitul pe venitul global) - telefon 280633, 280733, int. 199 între orele 8,00-12,00. Informații mai pot fi obținute la adresa de web: www.finantearad.ro

ÎNREGISTRĂRI ÎN CAZ DE DECES

Biroul de Stare Civilă - decese face înregistrări după următorul program: sâmbătă și duminică, între orele 9,00-11,00. Tel. 281850.

TELEFON DE URGENȚĂ LA POLIȚIE: 955

Noul număr de centrală telefonică ale I.J.P. (Inspectoratul Județean de Poliție) Arad: 207100.

ADEVĂRUL
COTIDIAN INDEPENDENT ARAD

Editor: S.C. ADEVĂRUL Arad S.R.L.

COD FISCAL R 1681938 ● COD SICOMEX 19.604 ● CERTIFICAT J 02/1886 / 31X 1991 ● COD SIRUES 020956601 ● ISSN 1220 - 7489

Redacția și administrația: 2900 Arad, Bd. Revoluției nr. 81. Telefoane: SECRETARIAT - 281802, fax 280655, 280625; ADMINISTRAȚIE - CONTABILITATE - 281797; MICA PUBLICITATE - 210775; MAREA PUBLICITATE - 280904; CLUBUL PRESEI - 280989.

Consiliul de administrație: președinte - **DOREL ZĂVOIANU,** telefon 281802, 280625; vicepreședinte - **MIRCEA DORGOȘAN,** telefon 281802, 280625; membri: **DOREL BARBU,** telefon 281797; **NICU COJOCARU,** telefon 280904; **MIRCEA CONTRAȘ,** telefon 280854.

Colegiul de redacție: MIRCEA CONTRAȘ (redactor-șef); **MARCEL CANCIU** (șef secție foto), telefon **281701**; **ALEXANDRU CHEBELEU** (șef secție sport), telefon **281701**; **NICU COJOCARU** (șef secție publicitate) telefon/fax: **280904**; **GABRIELA GROZA** (secretar general de redacție), telefon **280854**; **VASILE FILIP** (șef secție cultură-învățământ-tineret), telefon **281855**; **280003**; **IOAN IERCAN** (șef secție politică), telefon **280943**; **DORU SAVA** (șef secție social-economic), telefon **281738**; **ȘTEFAN TABUIA** (șef secție actualități), telefon **281855**; **280003**; **DOREL ZĂVOIANU** (președinte al Consiliului de administrație), telefon **281802, 280625.**

Difuzare - Marketing: MIRCEA ȚÂȘCĂ (șef secție)-telefon **280904**

Tiparul executat la S.C. MEDIAGRAF S.A. ARAD, str. Feleacului F.N., telefon 250902, fax 250920

„Adevărul" poate fi citit și pe Internet la adresa http://adevarul.arad.ro

Echipa de serviciu

IOAN TULEU
secretar de redacție

Bianca Felea, Ioan Leac, Adela Pop, Dina Rujan, Ramona Vidulescu
tehnoredactare computerizată

Doina Jurcă, Fira Răzman, Aurica Telcian, Dacian Toduța
corectură

Cursul valutar*

- VALORI ÎNREGISTRATE IERI, 22 NOIEMBRIE 2002

Denumirea valutei	BNR	BCR		BRD		Banca Transilvania		Banca Românească		Bursa neagră	
		C	V	C	V	C	V	C	V	C	V
Euro	33660	33497	33950	33360	33790	33350	33700	33203	33962	33300	33600
Dolar S.U.A.	33576	33400	33650	33330	33680	33450	33650	33380	33700	33350	33600
Forint	142	134	147	137	145	138	143	-	-	137	141

RED CHILI
Vinuri Princiare de pe Dealurile Tohani
Se apropie LUNA CADOURILOR
Vreți să gustați o picătură din Rai? Avem Rai de Murfatlar
Magazinul RED CHILI din Arad zona Podgoria (lângă Miki) vă oferă cele mai rafinate băuturi la prețuri de producător

Dacă Băncile o vor cere

PRIMARIA ARAD VA LUA CREDITE DOAR CU UȘILE ÎNCHISE

Zilele trecute, **Primăria Arad** a contractat un **împrumut de 30 de miliarde de lei** pentru finalizarea lucrărilor de pe strada Cocorilor.

Votul consilierilor pentru aprobarea împrumutului s-a făcut cu ușile închise. Nu a contat că este vorba de un împrumut care se va achita din banii arădenilor. Pretenția BRD de a se păstra confidențialitatea în ceea ce privește dobânda la împrumut a fost îmbrățișată de către majoritatea consilierilor municipali, la sugestia **primarului Dorel Popa**.

Am profitat de conferința de presă de alaltăieri de la Primărie, pentru a-l întreba pe **Dorel Popa** despre lipsa de transparență în gestionarea banului public: **A fost doar o scăpare a Executivului, care nu se va mai repeta sau „secretomania" se va aplica și în alte cazuri?**

„Vreau să vă spun că la contractarea creditului s-a îndeplinit toată procedura impusă de lege. Noi am acceptat clauza de confidențialitate impusă de bancă, deoarece cu banii împrumutați finalizăm niște lucrări în interesul arădenilor. Dacă pe viitor, atunci când mai dorim să luăm astfel de credite, o bancă ne va solicita aceeași confidențialitate, noi le vom respecta dorința. Asta pentru că repet, arădenii au numai de câștigat", ne-a declarat **Dorel Popa**.

NICOLAE OPREAN

TALON DE PARTICIPARE nr. 7

WEEKEND GRATUIT LA MONEASA

NUMELE _____ PRENUMELE _____

ADRESA _____

_____ TELEFON _____

Completați talonul de mai sus, introduceți-l într-un plic și expediați-l, până miercuri, 27 noiembrie a.c. (inclusiv) pe adresa: Redacția „Adevărul", B-dul Revoluției nr. 81, cod 2900 - Arad. Pe plic faceți mențiunea ***„WEEKEND LA MONEASA".*** *Talonele primite vor participa vineri, 29 noiembrie a.c. la tragerea la sorți în urma căreia va fi desemnat câștigătorul unui weekend pentru 2 persoane (pensiune completă) la Hotelul Parc din Moneasa. Numele câștigătorului va fi publicat în ziarul de sâmbătă, 30 noiembrie.*

Important: *◆ Câștigătorul va putea petrece sejurul (2 nopți cazare și 3 mese pe zi - totul pentru două persoane) în intervalul 30 noiembrie - 15 decembrie.*

◆ Premiul ***„WEEKEND LA MONEASA"*** *este transmisibil.*

SEMINARII PE TEMA PROGRAMELOR EUROPENE PENTRU TINERET

Ieri, **Direcția pentru Tineret și Sport** a județului Arad a organizat proiectul **„Pași spre viitor - Infoeurotin"**, care a constat în seminarii și ateliere de informare și instruire privind programele europene pentru tineret sau alte programe europene care pot fi accesate de tineretul nostru. La seminarii și ateliere au fost invitați să participe lideri, președinți, vicepreședinți sau directori de programe de la cele mai puternice organizații de tineret din Arad (ONGT-uri și organizații de tineret ale partidelor politice).

Atelierele au adus în discuție oportunitățile de finanțare pentru tineret prin programul PHARE, structura, competențele, colaborările și parteneriatele Agenției Naționale pentru Sprijinirea Inițiativelor Tinerilor, instituțiile UE.

Garda Financiară Arad se specializează în Grecia

În perioda 24-29 noiembrie, Eugen Deliman, comisarul șef adjunct al Gărzii Financiare Arad, va participa, în Grecia, la un seminar de specialitate. Domnia-sa îl va însoți în delegație pe comisarul general, Neculae Plăiașu.

Seminarul intitulat **„Infracțiunea financiară și economică"** este organizat de oficiul TAIX al Comisiei Europene și de Ministerul Economiei Naționale și Finanțelor din Grecia.

„Cu această ocazie vor fi abordate diverse teme. Se va discuta în special despre noile tipuri de amenințări la integritatea ecnomico-financiară a statelor candidate la Uniunea Europeană și modalitățile concrete de contracarare a acestora", ne-a informat Eugen Deliman.

S. AMBRUȘ

Cu tractorul, pe șosea, fără permis

Dorin Boldica, de 30 de ani, din Ineu, fără ocupație, în data de 21 noiembrie a.c. a sustras un tractor rutier, proprietatea lui D.F. din Cuied, pe care l-a condus pe drumurile publice, fără a poseda permis de conducere. Prejudiciul a fost recuperat. Pentru fapta sa, Dorin Boldica este cercetat în stare de libertate.

Infracțiuni în vamă!

Cu jocurile ascunse în autocar...

Pe sensul de intrare în țară la Vama Nădlac, s-a prezentat cetățeanul **Fronoiu Anghel**, din București. Acesta călătorea cu autocarul, venind din Ungaria. În urma controlului efectuat de organele vamale au fost descoperite ascunse în patul șoferului, la WC și în contraaripa roții din spate, dreapta, 100 bucăți jocuri electronice cu calculator, 1180 bucăți ceasuri de mână, 40 bucăți rigle cu ceas și cronometru, 48 bucăți aparate de masaj și 48 bucăți jucării, pe care dorea să le sustragă de la vămuire și să le valorifice în țară. Toate bunurile au fost confiscate, valoarea lor fiind la peste 30.500 Euro. Lui Fronoiu Anghel i s-a aplicat și o amendă de 25 milioane lei.

S. GHILEA

SIMPOZION MEDICAL

Ieri, a avut loc, la Hotel Continental un simpozion medical având ca temă patogenia și tratamentul modern al astmului bronșic. Studiile au fost prezentate de domnișoara prof. dr. MARIA PUȘCHIȚĂ, dl. prof. dr. VOICU TUDORACHE și doamna dr. DANA OLAR. Simpozionul sponsorizat de M.S.D. a fost creditat de Colegiul Medicilor din România și s-a bucurat de o largă participare a medicilor și farmaciștilor arădeni.

M. F.

Alcool, la volan

În ultimele 24 de ore, Poliția a reținut șase certificate de înmatriculare, pentru preschimbare ori defecțiuni tehnice și șase permise de conducere, din care unul pentru conducere sub influența alcoolului, respectiv lui **Constantin Vasile**, de 47 de ani, din Arad.

În total, pe raza județului, au fost constatate zece infracțiuni și au fost aplicate 323 de amenzi contravenționale, în valoare de 97.100.000 de lei.

Noi expoziții temporare la muzeu

Ieri s-au deschis două noi expoziții temporare în cadrul secției de științe naturale a muzeului arădean (Palatul Cultural, intrarea dinspre Parcul Copiilor): **Reptile exotice** și salonul de gemologie **Natură și Artă.**

Expoziția de reptile vii prezintă exemplare rare de pitoni, boa, șerpi cu clopoței, vipere africane, iguane, crocodili, păianjeni uriași, scorpioni și multe altele.

Salonul de gemologie reunește piese reprezentative din colecțiile unor gemologi din țară. Obiectele de podoabă și cele ornamentale ilustrează melanjul dintre astrologie și gemologie precum și modalități inedite de utilizare a sticlei de Murano în arta minoră. În cadrul expoziției, funcționează un stand de vânzare.

Toate expozițiile muzeului sunt deschise zilnic între orele 9 și 17. Luni și în zilele de sărbători legale, muzeul este închis.

FOTO: MARGARETA SZEGO

SC EXPERT SA, lichidator al **SC APROVED CONSTRUCT SA Arad**, anunță vânzarea, conform Legii 64/1995, prin licitație publică, deschisă, cu strigare:

- **Imobil Casă familială Tip I**, situat în Arad, str. Rândunicii, lot 2, la prețul de **35.000 USD.**
- **Imobil Casă familială Tip I**, situat în Arad, str. Rândunicii, lot 2, la prețul de **40.000 USD.**
- **Imobil Teren cu excavație**, situat în Arad, str. Rândunicii, lot 2, la prețul de **7.000 USD**.
- **Imobil Stație de distribuție combustibil**, situat în Sebiș, str. Crișului, nr. 70, jud. Arad, la prețul de **700.000.000 lei.**
- **Imobil Spațiu comercial cu depozit**, situat în Arad, str. Dorobanților, nr. 2, la prețul de **40.000 USD**.
- **Imobil Sediu Administrativ,** situat în Arad, str. Hunedoarei, nr. 41 B, la prețul de **140.000 USD**.

La prețurile de pornire se adaugă TVA.

Contravaloarea caietelor de sarcini pentru imobilele menționate mai sus este de 600.000 lei.

Garanția pentru înscriere în licitație este de 10% din valoarea de pornire a imobilului.

Imobilele pot fi vizitate la cerere, la amplasamentul mai sus menționat.

Licitația va avea loc la data de 13.12.2002, ora 12,00 la sediul SC EXPERT SA, situat în Arad, spl. Gen. Magheru, bl. 303, sc. B, et. V, ap. 17.

Caietele de sarcini pot fi achiziționate zilnic, la sediul SC EXPERT SA.

Inscrierile, achiziționarea caietelor de sarcini și achitarea garanției de înscriere la licitație se pot efectua până la data de 13.12.2002, ora licitației. Relații la sediul SC EXPERT SA, tel. 0256/259740, d-na Molnar Adriana (0722-639.843),d-șoara Codilean Mariana (0723-562533). (c.a.)

LOCURI DE MUNCĂ VACANTE

Agenția Județeană pentru Ocuparea Forței de Muncă Arad (str. Gh. Lazăr nr. 20), ne-a prezentat situația locurilor de muncă vacante în perioada 25-28 noiembrie 2002:

Agenți pază 25; Agenți comerciali 2; Brutari 5; Cofetar 1; Electricieni 8; Fierari-betoniști 2; Ingineri proiectanți 2; Lăcătuși 2; Sudor autogen 1; Șofer 1; Tâmplari 5; Vânzătoare 5; Zidari 2.

Pentru săptămâna viitoare sunt 61 locuri de muncă din 13 meserii.

Ilegal, pe șosea

Nicolae Scurtu, **de 21 de ani, din Tela, în data de 21 noiembrie a.c. a fost depistat în timp ce a condus pe drumurile publice un autoturism fără a poseda permis de conducere. Pentru fapta sa, Nicolae Scurtu este cercetat în stare de libertate.**

Rețeta zilei

SPAGHETE CU TON À LA RADU

Pentru șase persoane: 400 g spaghete, 250 g ton în ulei (din conserve), 150 g roșii, 20 de măsline negre, 2 linguri ulei,2 căței de usturoi, sare, piper, pătunjel verde

Spaghetele se pun la fiert în 5 l de apă cu sare, după care se scurg. Se mărunțește tonul, se scot sâmburii din măsline, se taie roșiile cubulețe (nu prea mici), se toacă usturoiul cât mai mic, la fel și pătrunjelul verde. Într-o tigaie se toarnă uleiul și se călește mai întâi usturoiul preț de 30 de secunde, după care se adaugă roșiile și se lasă să fiarbă 2 minute la foc mic. Apoi se adaugă tonul, măslinele tăiate lamele, pătrunjelul și se amestecă pe foc încă 3 minute. Se pune peste spaghete această compoziție și se servește imediat.

ROMÂNIA POATE DEVENI MEMBRU NATO CU DREPTURI DEPLINE ÎN 2004

Șefii de stat și de guvern din țările membre NATO au decis, joi, să invite să adere la Alianță șapte țări est-europene, care urmează să încheie Protocoale de Aderare, integrarea propriu-zisă fiind prevăzută pentru anul 2004.

Declarația adoptată joi la summitul de la Praga precizează că negocierile de aderare vor începe imediat, protocoalele de aderare urmînd să fie semnate pînă la sfîrșitul anului 2003, iar procesul de ratificare să fie încheiat astfel încît statele invitate să poată fi integrate în Alianță cel mai tîrziu la summitul din mai 2004.

În perioada de pre-aderare, Alianța va implica țările invitate în activitățile NATO, continuînd să le acorde acestora asistență în cadrul Planului de Acțiune pentru Aderare și urmărind în continuare calendarele de reforme ale acestor țări.

Conform datelor publicate pe site-ul MAE, negocierile de aderare vor începe probabil în decembrie 2002, printr-o rundă de discuții comună între Secretariatul Internațional al Alianței și toate statele membre, urmată de una sau doua runde de negocieri individuale. Principalele teme abordate în procesul de negocieri vor include capitole referitoare la respectarea principiilor Tratatului de la Washington și a celor care reglementează conduita statelor membre în plan intern și internațional; contribuția la apărarea colectivă și la securitatea NATO; alocarea resurselor necesare apărării colective și îndeplinirii misiunilor NATO - contribuțiile bugetare; protecția informațiilor secrete; încadrarea cu personal a pozițiilor care revin României în structrurile NATO.

La încheierea negocierilor, urmează să fie redactat Protocolul de Aderare și un inventar al problemelor pe care va trebui să le soluționeze România, în perspectiva aderării la NATO, incluzînd termene precise și o listă a măsurilor care trebuie adoptate după aderare.

LOVIT CU UN LEVIER ÎN CAP A AJUNS ÎN STARE GRAVĂ LA SPITAL

Un bărbat din Sâmpetru German a ajuns în stare gravă la Spitalul Județean după ce, în urma unei altercații, a fost lovit în cap cu o bară metalică. **Ioan Lipitor**, în vârstă de 25 de ani, din Sâmpetru German, fără ocupație, a fost victima unei agresiuni. După ce a consumat băuturi alcoolice împreună cu consăteanul **Gheorghe Lingurar**, în vârstă de 30 de ani, în urma unei altercații care a avut loc între cei doi, Lipitor a fost lovit cu un levier în cap de către „amicul" său de pahar.

Poliția județeană cercetează cazul pentru a afla în ce împrejurări s-a produs accidentul.

N. BODRAN

E RÂNDUL NOSTRU

(Urmare din pagina 1)

Timp de două zile, românii au dat glas sentimentelor de bucurie și speranță într-un viitor mai bun - alături de iluștrii noștri parteneri - au ieșit în stradă, au chiuit și au dansat, dar acum a venit timpul să revenim la ale noastre. La Praga ni s-au pus în mâini undițele și năvoadele, dar în același timp ni s-a atras atenția că nu vom primi și coșurile pline de pește. După străvechea pildă biblică, binefăcătorii noștri ne ajută în îndeplinirea angajamentelor luate la Praga, dar nu vor trudi ei înșiși pentru noi.

Așteptările față de România sunt mari, dar nu imposibil de împlinit, dacă există voința politică necesară. În țările cu democrație autentică, ziariștii nu sunt vârâți la închisoare de autorități despotice, așa cum încă se mai întâmplă în România. Guvernanții noștri ar trebui să înțeleagă cât se poate de clar că nu pot fi lorzi printre aliații occidentali și tirani în țară. Libertatea cuvântului este una dintre cele mai prețuite valori ale Occidentului și acest lucru ar trebui să îl înțeleagă și despoticii noștri guvernanți.

În plan mai apropiat, degeaba varsă lacrimi unii reprezentanți locali ai puterii pesedisto-udemeriste, dacă încalcă legea accesului cetățeanului la informare, dacă împiedică cetățeanul să afle cum este cheltuit banul public. După modelul celor de la București, „guvernanții" arădeni procedează asemeni fariseilor propovăduind respectarea legilor scrise și nescrise, dar încălcându-le ei înșiși, atunci când interese cât se poate de personale impun acest lucru.

În NATO nu ne vom putea integra cu practicile de sorginte dictatorială a unor baroni locali ai partidului de guvernământ, promovate adeseori și prin părțile noastre de țară. Inflamarea unor căpetenii locale la fiecare rând critic consemnat în presă la adresa lor, nu ne poate integra mai repede în NATO. În Canada, țara spre care se orientează cu predilecție aleșii noștri municipali în CL, consilierii unor localități prestează această activitate în mod benevol. Nici un singur consilier nu e pasibil să cadă în plasa conflictului de interese, fiindcă acolo așa ceva nu ar fi posibil. Un consilier canadian să conducă propria firmă și să intre în afaceri cu Primăria este de neconceput. De ce nu iau ai noștri plimbăreți, pe bani publici, model de la temporarele lor gazde din patria ursului grizli, e greu să înțeleagă cineva.

NATO ne-a deschis ușa și ne-a poftit să intrăm, dar ne-a pus condiția să respectăm regulile casei: va înțelege puterea de pe Dâmbovița că nu-i de joacă cu ale democrației reguli și cutume?

MDA MOTORS ARAD - PRIMUL SHOW-ROOM DIN VESTUL ȚĂRII

Ieri seară, într-un cadru festiv MDA Motors din Arad a inaugurat oficial primul show-room BMW din zona de vest a țării, al 5-lea din România. La eveniment a participat Michael Schmidt directorul general AUTOMOBILE BAVARIA, unicul importator BMW în țara noastră, care, alături de Martin Goruian directorul MDA Motors Arad, a remarcat o creștere continuă a vânzărilor BMW în România în ultimii ani (400 unități numai în acest an). În Arad, până în prezent au fost vândute deja 11 autoturisme, iar pentru anul viitor, Schmidt mizează ca vânzările să depășească 30 unități, în condițiile în care în municipiul nostru se resimte o creștere a numărului investitorilor străini, potențiali cumpărători.

Dealerul arădean a finalizat o investiție modernă, după standarde și proiecte germane, care cuprinde un show-room de 650 mp cât și un service pe 100 mp (inclusiv vopsitorie, tinichigerie), echipat cu scule și dispozitive de testare electronice conform normelor BMW.

Prețurile autoturismelor BMW pleacă de la 18.364 euro (pentru un model 316 ti compact; 1.796 cc, 115 CP, 201 km/h, consum între 5,3-9,7) până la ... 110.095 euro (pentru modelul Z 8 4.941 cc, V8, 400 CP, 250 km/h, consum între 10,6 - 21,1). În show-roomul arădean se pot admira modelele 325 x i (2.494 cc, 192 CP, 234 km/h, consum 7,5 - 13,2, preț 29.199 euro), 525 d (2.497 cc, 163 CP, 219 km/h, consum între 5,3 - 9,2, preț 30.878 euro).

Dezbaterile pe teme automobilistice au continuat și la cocktailul organizat ireproșabil, în partea a doua a manifestării, de către Hotel Prezident din Arad.

COSMIN TRIF
Foto: **VIOREL MUSCA**

SÂMBĂTĂ, 23 NOIEMBRIE 2002

TVR 1

7,00 Ceasul deșteptător
8,00 Desene animate
9,00 Aventuri cu Lilipufi
10,00 Auto club - rel.
10,30 Design - armonie în cotidian
11,00 Debut 50 plus
11,45 O vedetă populară
12,45 Spectacolul lumii...
13,00 Istorie polemică
13,45 Un american la București - G. W. Bush
19,00 Jurnal. Meteo. Sport
20,00 Surprize, surprize ... (I)
21,00 România 1... și strada
21,05 Surprize, surprize... (II)
22,00 România 1... și strada
22,05 Surprize, surprize... (III)
23,00 Jurnalul de noapte
23,15 Între viață și moarte - f. SUA, 1999
1,10 Ora G - rel.

TVR 2

8,15 Arta apărării
8,45 Răscruci - rel.
9,15 Sport plus - rel.
10,35 Digimon - s.
11,00 Lumea lui Chiț-Chiț
11,45 În direct
12,10 Rugby. Campionatul național: Steaua-Dinamo - live
13,55 Fotbal. U. Craiova-Poli AEK
16,00 Bărbați, la cratiță!
17,30 În prelungiri
18,00 Timișoara Internațional
19,00 Preluare Jurnal de pe Canalul România 1
19,45 Știri regionale
20,10 Străini în țara făgăduinței - s.
21,00 Știri
21,05 Întoarcerea mareșalului Rocca - f. Italia, 1996, p. a III-a
22,50 Unifest - 2002
0,0 Știri

PRO TV

7,00 Desene animate
9,30 Buffy, spaima vampirilor - s.
10,25 Gillette, lumea sportului
10,30 Raliul Angliei. Rezumat
11,30 ProMotor
12,00 Provest
12,55 Știrile Pro TV
13,00 Cybill - s.
***Posibile modificări în program - vizita președintelui SUA**
13,30 Sub semnul întrebării
15,00 Magazin. Liga Campionilor UEFA
16,00 Fotbal din Divizia A: FCM Bacău-Sportul
18,00 Smallville - s.
19,00 Știrile Pro TV
20,00 Panică în tunel - thriller SUA, 1996, cu Sylvester Stallone
22,45 Insula doctorului Moreau - f. SUA, 1996, cu Marlon Brando, Val Kilmer
1,00 Buffy, spaima vampirilor - s.
2,00 Cybill - s., rel.

TV ACASĂ

6,00 Perla, cărările iubirii - s., rel.
6,50 Între iubire și ură - s., rel.
7,45 Doctorul casei - rel.
8,00 Povești adevărate - rel.
8,45 Aventurile lui Sylvester și Tweety - ep. 1
9,15 Învață spaniola cu Victor - rel.
9,30 Rază de lumină - s., ep. 1
10,20 Prima dragoste - s.
12,15 Clona - s., rel.
13,10 Amor latino - s.
14,00 Club 700 - emis. de religie și credință
* Teleshopping
14,45 5 minute de shopping - retrospectivă
15,15 Învață spaniola cu Victor
15,30 Din viață
16,00 Iubire fără de păcat - s.
17,00 Prăjituri cu cântec - divertisment
17,30 Dădaca - s.
18,00 Arabella - s., ep. 1
18,30 Kachorra, micuța impostoare - s.
19,20 Doctorul casei
19,30 Povești adevărate
20,00 Amor de cățel - s.
21,00 Inimă sălbatică - s.
22,00 Clona - s.
23,00 Maddie și David - s.
0,00 Profu' - s.

HBO

7,30 Miracol pe munte
9,00 Păpușa - f. dragoste, 2001, cu Adrien Brody
10,30 Dosarele Y - s.
10,55 Norocul irlandezului - f. av. 2001
12,20 Galaxy Quest - comedie 1999, cu Sigourney Weaver
14,00 Furtuna perfectă - f. SUA, 2000
16,10 Pe picior mare - comedie Spania, 2000
18,00 Tigru și dragon - f. av. 2000
20,00 Băieții nu plâng niciodată - f. SUA, 1999, cu Hilary Swank
22,00 A noua poartă - f. Franța 1999, cu Johnny Depp, regia R. Polanski
0,15 Război cu profa' f. SUA, 1999,cu Barry Watson
1,50 Amores perros - f. Mexic 2000

PRIMA TV

7,00 Creaturi sălbatice -doc.
8,00 Desene animate
9,00 Desene animate. Minimax
10,00 Tibanu pescuiește și vânează
11,00 Sport magazin
14,00 Motor
14,30 Ed - s.
15,30 În familie - s., rel.
18,00 Focus
19,00 Mutant X - s. SF
20,00 24 de ore - s., cu Kiefer Sutherland, Leslie Hope
21,00 Ziua Independenței - f. SUA,1996
23,00 Micile crime - comedie SUA, 1971, cu Eliott Gould
0,45 Film erotic
2,15 Focus

ANTENA 1-TV ARAD

7,30 Nicu Alifantis la Arad - rel.
8,00 Un început nou
8,30 Păstorul cel bun
9,00 Știrile TVA - rel.
9,30 Lumea mare a celor mici
10,00 Casa de piatră
10,30 Roata de rezervă
11,00 BIT - emis. de informatică
11,30 Medicul de gardă
12,30 Flipper - s.
13,30 Cursa Eco Challenge - s.
14,00 Știri - ediție specială - transmisiune directă a vizitei președintelui american George W. Bush)
18,00 Documentar
18,30 Kulinoriada - emisiune culinară
19,00 Observator * Sport * Meteo
20,00 Divertis Parc - emisiune de divertisment
21,00 Dispariția - f. SUA, 1997
23,00 Stargate SG - 1 - s.
0,00 Donatorul – thriller SUA, 1994
2,00 Observator - rel.
3,00 Casa de piatră - rel.
3,30 Roata de rezervă - rel.
4,00 Dispariția - f., rel.
6,00 Fir întins
6,30 Kulinoriada - rel.

TV RCS

9,00 Desene animate
9,30 Știri 1 - rel.
10,10 5 minute de carte
10,15 Tradiții și folclor
10,30 Film artistic
12,00 Frontiera Live - rel.
13,30 Știri 2 - rel.
14,10 5 minute de carte
14,15 Videoclipuri
14,30 Joia populară - rel.
15,30 Film artistic
17,00 O altfel de lume - divertisment
17,30 Știrile RCS 1
18,10 5 minute de carte
18,15 Mod de viață - divertisment
18,55 Balanța justiției - doc.
19,55 Videoclipuri
20,00 Show cu ecou - divertisment
22,00 Știrile RCS 2
22,40 Film artistic

B1 TV

8,00 Vară eternă - s.
9,00 Prințul din Bel-Air - s., rel.
10,00 Întâlniri de credință - talk-show
11,00 Pasul Fortunei - rel.
12,30 Mars forțat
13,00 Economia în 60 de minute
14,00 Corso
15,00 Fan X
16,00 La limită
16,30 Fotbal din Bundesliga
18,30 Avanpremieră „Il Calcio"
18,45 Știri
19,30 Afiș
20,30 Star Treck - s.
21,30 Fotbal din Il Calcio
23,30 Vară eternă - s., rel.
0,30 Știri - rel.

TELE 7 ABC

7,35 Știri
8,05 Videoclipuri
11,00 Aventurile științei
12,00 Documentar DW
13,00 Sport 7
14,00 Apel: crimă - s., rel.
15,35 Secretele succesului
16,00 Cutia muzicală
17,00 Sport 7
17,30 Cântăreții străzii
18,00 Documentar DW
18,30 Telejurnal
19,00 Documentar DW
19,30 Umbrele trecutului - SUA
21,10 Cutia muzicală - rel.
22,10 Documentar DW - rel.
23,00 Telejurnal - rel.
23,30 Videoclipuri
1,00 Activ FM

REALITATEA TV

6,45 Trezirea la realitate - emis. matinală
10,00 English News
10,15 Of, presa mea! - rel.
12,15 Vital
13,15 Mapamond
14,15 Pentru dvs., doamnă!
17,15 Politica - talkshow
18,05 eWeek.tv
18,35 Domus
19,15 7 A.R.T.E. - agendă culturală
20,15 Ora de istorie
22,15 Vorba lu' Dinescu
0,00 English News
0,15 Pentru dvs., doamnă! - rel.

Redacția Adevărul nu își asumă răspunderea pentru modificările ulterioare intervenite în programele TV

POPA - MAI CATOLIC DECÂT PAPÁ ILIESCU

Citez din Dorel Popa, președintele PSD Arad: **„Indiferent cine ar vrea să și-o aroge** (n.r. invitarea în NATO), **ea nu aparține DECÂT actelor curajoase ale Guvernului Năstase".**

Citez și din papá (adică tătucul, mai pe românește) Iliescu, tot președinte, dar de republică: **„Meritul acestui succes foarte important pentru România revine TUTUROR PARTIDELOR care și-au adus aportul..."** etc. etc.

Din simpla citire a celor două texte, reiese că Dorel POPA vrea să fie mai catolic decât PAPÁ Iliescu. È greu de înțeles această atitudine, mai ales că declarația primarului nostru este SINGULARĂ în lumea politică românească. Încă nu am auzit pe cineva care să basculeze tot meritul aderării României la NATO în curtea PSD.

I-aș aminti domnului primar doar faza războiului din KOSOVO, când fostul președinte Emil Constantinescu a fost foarte ferm de partea alianței susținând-o și, la modul concret, oferind Aeroportul Timișoara pentru decolarea și aterizarea avioanelor alianței. Atitudinea lui E. Constantinescu a fost vehement criticată, de către cine credeți? De către PDSR, în numele vechii prietenii româno-sârbe. Gestul lui E. Constantinescu a fost amendat de către electorat la modul foarte serios, dar acesta și-a asumat riscul și a pus un pietroi la temelia viitorului succes al integrării în NATO.

Înainte de a face declarații politice, sau de orice altă natură, d-l Dorel Popa ar trebui să reflecteze serios sau să aibă mereu pe lângă el pe cineva care să-l mai tragă în astfel de ocazii de mânecă.

I. IERCAN

O frumoasă inițiativă a umaniștilor arădeni

La propunerea vicepreședinților Radu Cioroboiu și Ilie Butaru, Organizația Municipală a Partidului Umanist din România (social-liberal) a început, cu o lună în urmă, o acțiune de colectare a cărților pentru unitățile de învățământ de pe raza municipiului Arad.

În cursul după-amiezii de miercuri, 20 noiembrie a.c., cei doi vicepreședinți umaniști au donat un număr de 110 volume de specialitate (în domeniul electronist și electrotehnic) cercului de electrotehnică din cadrul Palatului Copiilor din Arad.

Menționăm că în curând vor fi donate alte numeroase volume (deja colectate) unor școli generale și licee cu profil tehnic din Arad - informează Emil Șimăndan, purtător de cuvânt al PUR Arad.

Biroul de Presă PUR

„ASOCIAȚIA 21 DECEMBRIE 1989" ARAD, UN „BUTOI CU PULBERE"

Secretarul pretinde că președintele a fost demis

Înființată în august 1997, prin „ruperea" din Fundația Județeană pentru Revoluție Arad, Asociația 21 Decembrie 1989 a avut un parcurs lipsit de spectaculozitate. Nefiind afiliată la UNORD '89 (Uniunea Națională a Organizațiilor de Revoluționari din '89), nu a reușit să se impună, nefiind sprijinită. Din această cauză, la un moment dat era ca și inexistentă, nefuncționând decât pe hârtie. Abia în 19.03.2002, prin eforturile unui grup restrâns de revoluționari, a fost repusă „pe picioare". Au fost organizate alegeri, președinte fiind ales **Pavel Buzgău**. Vicepreședinți au fost aleși **Ioan Luca** și **Ioan Boticiu**, iar **Petru Șteau** a fost ales secretar. Recent, a devenit membră a ACORD '89 (Asociația Constitutivă a Revoluționarilor din Decembie 1989), Petru Buzgău devenind vicepreședinte al Comitetului Executiv Național. După acest succes însă, a izbucnit scandalul.

Buzgău contra Șteau

O bună bucată de timp, neînțelegerile dintre președintele Pavel Buzgău și secretarul Petru Șteau au rămas în „subteran", mai de milă mai de silă, cei doi neluând poziții publice unul împotriva celuilalt. Nu s-a făcut tapaj nici măcar atunci când Mircea Ardelean și Nicolae Ieran, foști membri ai Comitetului Județean, au fost excluși din Asociația 21 Decembrie. Acum, fiecare spune că de vină este celălalt. Conform Statutului, un membru al Asociației poate fi exclus doar de către Adunarea Generală. Buzgău spune că a participat la Adunarea Generală, însă a fost indus în eroare de către Petru Șteau, care i-a spus că Adunarea Generală a fost statutară, când de fapt nu era. În aceste condiții, declară acum Buzgău, cei doi nu pot fi considerați excluși.

Neînțelegerile au devenit tot mai acute mai ales după ce Buzgău a fost ales vicepreședinte al ACORD, funcție pe care și-ar fi dorit-o Șteau, după cum declară Buzgău, care adaugă că l-a propulsat pe Șteau în Senatul ACORD. Șteau protestează, spunând că de fapt el l-a făcut pe Buzgău vicepreședinte, în ciuda reproșurilor membrilor Asociației care nu ar fi vrut în ruptul capului să fie reprezentați de către Buzgău, cu care nu se mai înțelege nimeni. De ce „nu se mai înțelege nimeni" cu Buzgău? Șteau spune că acesta a făcut tot soiul de afaceri necurate, a luat numeroase împrumuturi de la mulți oameni și nu le-a mai restituit. Buzgău se apără, spunând că nu este treaba lui Șteau câți bani ia el împrumut și de la cine, acest lucru neavând nimic de a face cu funcția de președinte al Asociației.

Legitimațiile, ștampila, „secretarul general"

Șteau îl acuză pe Buzgău că a luat bani de la mai mulți oameni, promițându-le că le face legitimații de revoluționar, dar oamenii nu au mai văzut nici banii nici legitimațiile.

De asemenea, spune Șteau, Buzgău a comandat niște legitimații la o firmă, cu toate că Șteau este singurul împuternicit să facă acest lucru, în calitate de **secretar general**. Cu dosarele pe masă, Buzgău ne-a demonstrat că nici nu există funcția de secretar general, singurul împuternicit să-i țină locul președintelui fiind vicepreședintele Ioan Luca. Cu toate acestea, Șteau deține ștampila Comitetului Asociației, pe care o folosește cum vrea el, în diverse scopuri. Buzgău va declara nulă ștampila și va face alta. Până atunci însă, Șteau a folosit-o pentru redactarea unui Comunicat în care anunța...

Demiterea președintelui Buzgău

În fapt, Comunicatul respectiv anunță în câteva rânduri că Buzgău, pentru „faptele sale" a fost demis și că a fost ales un alt Comitet, al cărui președinte este, evident, Petru Șteau.

Întrebat cine și când l-a demis pe Buzgău, Șteau răspunde: Comitetul Executiv, care s-a întrunit în ședință în data de 12.XI.2002. Cât despre participanții la ședință, nu ne-a spus decât două nume: Petru Șteau și Mihai Bașa.

Buzgău nici nu a știut ce să ne declare în această privință, pentru că l-a pufnit râsul. Conform Statutului, Comitetul nu poate fi schimbat decât de către Adunarea Generală. Șteau nu se lasă și ne asigură că luni, la sala 33 a Consiliului Județean, va fi Adunare Generală, deși Buzgău a convocat Adunarea Generală pe data de 7 decembrie. Tot conform Statutului, Șteau, ca secretar, nu are nici un drept să convoace Adunarea Generală. Numai că Șteau spune că el nu este secretar, ci secretar general. Problema este, pe undeva, hilară. În masivul dosar pus la dispoziție de către Buzgău, am descoperit o adresă a Asociației către Secretariatul de Stat Pentru Problemele Revoluționarilor, semnată de către **secretar general** Petru Șteau și ștampilată cu ștampila Comitetului.

Buzgău a rămas surprins, spunând că habar nu avea de existența acelei adrese. **„L-am lăsat pe el să se ocupe de dosare și de hârtii și vedeți ce-a făcut, dacă nu l-am controlat".**

ACORD, CORD, UNORD

Buzgău spune că nu îl poate exclude pe Șteau, urmând ca această problemă să fie discutată la Adunarea Generală din 7 decembrie. Tot atunci, se va hotărî dacă îl va da sau nu în judecată pentru calomnie pe Șteau.

Ce va fi, vom vedea. Cert este că toată această tevatură s-a iscat tocmai în preajma Conferinței Naționale ACORD, care va avea loc la Timișoara, pe data de 16 decembrie.

Aproape sigur, Conferința Națională va aproba formarea unui Bloc Național al revoluționarilor, care va cuprinde toate cele trei mari grupări, UNORD, CORD și ACORD. Or, aceasta înseamnă alegeri, funcții etc. Iată care este, credem noi, «tâlcul» „butoiului cu pulbere" de la Asociația 21 Decembrie '89 Arad. Ce va fi, vom vedea...

SIMION TODOCA

Captură universitară făcută de PUR Arad

ALEXANDRU CIOARNĂ ȘI ANTON ILICA VOR SĂ LUPTE ÎMPOTRIVA „PERVERTIRII VALORILOR REALE"

Partidul Umanist din România are, începând de ieri, încă trei noi vicepreședinți. **„Să nu credeți că pentru oricine care intră în partid, imediat îi oferim o funcție. Dar, având în vedere personalitățile care au intrat în partidul nostru, profesorul universitar Alexandru Cioarnă, profesorul Anton Ilica (director al Colegiului Pedagogic) și doamna profesoară Aurelia Marșeu, nu puteam să nu-i investim pe aceștia cu funcții de vicepreședinți. Nu de altceva, dar la noi, la umaniști, funcțiile înseamnă răspundere și multă muncă"** a declarat într-o conferință de presă desfășurată ieri la sediul formațiunii, Lia Ardelean, președintele filialei umaniste arădene, vizibil fericită de noile adeziuni pe care le-a semnat.

Alături de aceștia, umaniștii au mai reușit să „captureze" și doi foști militari, Doru Găman și Liviu Chiorean, care vor face parte dintr-un departament proaspăt format, care se va ocupa de situația celor plecați din Armată.

Președintele PUR Arad, Lia Ardelean, a ținut să precizeze că a avut marea surpriză să constate că nici unul dintre cei nou veniți nu a avut pretenții de a primi vreo funcție.

Nu i-am întrebat pe cei doi profesori (doamna Marșeu a lipsit de la conferința de presă) care au fost motivele care au stat la baza intrării lor în partid - nici unul n-a mai fost angrenat în vreo formațiune -, pentru că răspunsul ar fi fost mult prea simplu, în sensul că orice om care dorește să facă politică ar trebui să fie de acord cu o anumită doctrină. În schimb, Adevărul i-a chestionat în legătură cu cauzele care ar putea sta la baza dezamăgiirii lor cu privire la politică. Alexandru Cioarnă a răspuns foarte simplu că ar fi dezamăgit **„dacă nu s-ar verifica crezul pentru care s-a decis să intre în viața politică"**, în timp ce Anton Ilica a fost puțin mai subtil: **„în momentul în care politicul ar perverti valorile reale".**

Pe de altă parte, profesorul Cioarnă a dat de înțeles că are speranța și chiar crezul că, în următorii doi ani, se vor decanta treburile în politică și că aceasta va fi făcută de către oameni puternici, adevărate caractere.

ALIN OLTEANU

LIBERALII ÎL OMAGIAZĂ PE BRĂTIANU

Astăzi, la Sala 33 a Palatului Administrativ, cu începere de la ora 10,00, PNL Arad organizează simpozionul omagial **„Valori liberale"**, prilejuit de împlinirea a 75 de ani de la moartea lui Ion I.C. Brătianu.

Programul cuprinde mai multe luări de cuvânt. Pe scurt: **„Modelul românesc neoliberal în perioada interbelică"** (Prof. univ. dr. Nicolae Păun, Facultatea de Studii Europene din Cluj Napoca); **„Circumstanțele morții lui Ion I. C. Brătianu"** (prof. Tiberiu Novac); **„Spicuiri din vocabularul politic al lui Ion I.C. Brătianu"** (Lector univ. dr. Corneliu Pădureanu);

„Reorganizarea BOR după anul 1918 în viziunea lui Gheorghe Ciuhandu" (preot drd. Pavel Vesa).

T. S.

PSM este de acord cu intrarea în NATO, dar Mihai Lelik se teme să nu fie o „colonizare"

Joi, la București, Mihai Lelik, președintele organizației județene a PSM, s-a întâlnit cu președintele partidului, Ioan Sasu. Conform celor declarate de Lelik, la conferința de presă de ieri, conducerea centrală a PSM-ului ia act de intrarea României în NATO, ca de un fapt împlinit și necesar. Inițial, PSM-ul cerea organizarea unui referendum în acest sens. Ca părere personală, Lelik este de acord cu intrarea în NATO, însă și-a exprimat teama că românii voar fi niște simpli **„cobai ai NATO"**. Mai mult, spune Lelik, **„mă tem că de fapt nu este altceva decât o nouă colonizare."** ● În altă ordine de idei, Lelik și-a întărit convingerea că, în urma unor alianțe, PSM va accede în Parlament, chiar dacă vor fi alegeri anticipate. Oricum, Lelik spune că trebuie **„tăiat în carne vie"**, pentru că **„a trecut vremea maiștrilor președinți de organizații județene și nimeni nu mai dorește naționalizare și dictatura proletariatului." „Cei care nu înțeleg acest lucru și nu au mentalitate de învingători, au timp până în martie 2003 să ne lase în pace. Eu vreau să fac politică, nu țurcă. Președinții care nu vor să muncească vor zbura mai ceva ca avioanele NATO."**

S. TODOCA

PRM pregătește moțiunea „Fiscalitatea"

În urma participării la ședința Comitetului Director al PRM, desfășurată la București, ieri la conferința de presă, Gheorghe Feieș, președintele organizatei județene, a punctat câteva idei...

*PRM pregătește moțiunea „Fiscalitatea" considerând că în România gradul de fiscalitate este excesiv. *Adunările generale de dare de seamă și alegeri trebuie să se desfășoare în perioada 1 februarie-30 aprilie 2003. *S-a aprobat statutul organizației de femei și s-au adus modificări statutului organizației de tineret. *Având în vedere faptul că PRM-ul are în jur de 250.000 de membri, accentul nu se va mai pune pe creșterea numerică, ci pe creșterea calitativă. Din acest punct de vedere, Feieș consideră că PRM Arad se situează pe o poziție fruntașă, având de unde alege dintre cei 6000 de membri pe care îi are în județ. Întrebat fiind dacă au fost conturate listele de candidați, Feieș nu a oferit nume, dar i-a asigurat pe cei prezenți că PRM-ul va avea liste complete.

PRM ESTE DE ACORD CU INTEGRAREA ÎN NATO

Întrebat de către ziarul „Adevărul" cum comentează integrarea României în NATO, Gheorghe Feieș a precizat că PRM a semnat toate documentele referitoare la necesitatea integrării în NATO, cu specificația că populația are dreptul să știe concret care sunt avantajele și la cât se vor ridica costurile. **„Înțelegem să ne respectăm obligațiile dar să fim tratați la modul loial și atunci când este vorba despre drepturi"** a concluzionat Gheorghe Feieș.

DANIEL ALBU

Prin asigurări la Casa de Pensii

PROASPETELE MAME POT CÂȘTIGA LUNAR PESTE ZECE MILIOANE

Femeile care urmează să nască au, mai nou, perspectiva unor câștiguri bănești importante, ajungând chiar până la zece milioane de lei. Despre demersurile ce trebuie întreprinse în acest scop, ne-am adresat d-lui Marius Monția, director al Casei Județene de Pensii și Asigurări Sociale Arad. „Este vorba despre o măsură de stimulare a creșterii natalității, prin care orice femeie însărcinată poate încheia la noi un contract de asigurare" - ne-a spus el. „Încă din prima lună de graviditate, femeia vine la noi, la camera 15, își încheie un contract de asigurare, cotizează timp de șase luni și apoi, pe baza certificatului de naștere al copilului, i se acordă lunar o indemnizație reprezentând 85 la sută din venitul asigurat."

- Ce sume se pot asigura?

- Sumele încep de la salariul minim pe economie, de 1.400.000 de lei, până la 16.700.000 de lei, ultima fiind suma cea mai mare care se poate asigura.

- Haideți să luăm un exemplu concret, să înțeleagă toate femeile. Avem o gravidă în luna întâi, care dorește să își facă o asigurare pe suma maximă, respectiv pe 16.700.000 de lei.

- Da. Sunt două situații. Dacă femeia gravidă este angajată cu contract de muncă la o instituție, trebuie să își aducă o adeverință cu **câștigul brut** realizat acolo și își poate încheia un contract de asigurare la noi fără nici o problemă, pe o sumă ce începe, cum am spus, de la 1.400.000 de lei și merge până la 16.700.000 de lei. Își pot încheia însă contracte cu noi și femeile care nu sunt angajate.

- Să luăm un caz. O femeie, cu un salariu de trei milioane, dorește să își facă o asigurare pe suma maximă, de 16.700.000 de lei. Cum se procedează în cazul ei și cât va câștiga lunar după ce va naște?

- Din suma de 16.700.000 de lei se scade salariul de trei milioane, cât ați spus că are femeia. Rămâne suma de 13.700.000 de lei, pe care se poate face contractul de asigurare. Din suma aceasta va încasa lunar, până ce copilul va avea doi ani, 85 la sută.

- Să înțeleg că va primi lunar, timp de doi ani, 11.645.000 de lei?

- Da. Cu precizarea că suma aceasta se impozitează, însă chiar și așa, tot va rămâne cu ceva mai mult de zece milioane de lei.

- Ce riscuri există în cazul încheierii unui astfel de contract cu instituția dumneavoastră?

- Riscul este nașterea. În cazul în care nou-născutul nu va trăi, femeia nu va beneficia după naștere de indemnizația lunară.

- Cum trebuie să procedeze femeia, concret, pentru a se asigura?

- Trebuie doar să-și achite cotizația lunară în valoare de 35 la sută din cât este venitul asigurat la noi. Concret, dacă suma asigurată este de 16.700.000 de lei, atunci 35 la sută din aceasta va fi 5.495.000 de lei. Femeia poate să plătească lunar sau poate să plătească întreaga sumă și la sfârșitul perioadei de șase luni.

- Bine, dar 5.495.000 de lei, ori șase luni, este... 32.970.000 de lei. Cam greu de achitat această sumă în doar șase luni.

- Da, este adevărat, însă dacă ne gândim că după ce femeia va naște va încasa lunar, timp de doi ani, mai bine de zece milioane de lei pe lună, nu numai că își va recupera acești bani, dar va câștiga, chiar, în plus. (n.r. - 24 de luni, ori zece milioane de lei lunar, egal 240 de milioane. Față de 32 de milioane și ceva...)

- Este rentabil. Aveți încheiate asemenea contracte?

- Da. Nu prea multe, însă lumea începe, încet, să vină.

- Femeile care au deja copii mai mici de doi ani pot încheia astfel de contracte de asigurare?

- Da, sigur, dar numai după ce vor fi cotizat șase luni la rând. Dacă micuțul are un an și șase luni, de pildă, după încă șase luni are deja doi ani și nu va mai putea, conform legii, să beneficieze de indemnizație.

- Ce documente sunt necesare pentru încheierea unei astfel de asigurări?

- Certificatul de naștere al copilului, buletinul mamei, adeverință de la locul de muncă al acesteia, ne interesează adeverința de salariu, în fine, la noi la camera 15 se obțin orice fel de informații.

- Mai am o singură întrebare. Dacă femeia face această asigurare la dumneavoastră, mai beneficiază ea și de drepturile bănești ce i se cuvin din salariul său de bază?

- Sigur că da. Aceia sunt alți bani pe care îi primește. Este vorba despre 80 la sută din cele trei milioane pe care, în cazul pe care l-am dat mai sus, îi câștigă femeia la locul de muncă.

- Vă mulțumim, d-le director, pentru veștile bune aduse viitoarelor mame!

Discuție consemnată de
EUGENIA BĂRDAȘ

MENTALITĂȚI BOLNAVE

„Ce așteptați de la intrarea României în NATO?", a fost întrebarea zilei de joi, o întrebare care a răzbit până și prin unele cătune. Răspunsul pe care majoritatea românilor l-a dat ziariștilor nu este neașteptat. Oamenii speră ca de acum să trăiască mai bine. Nădăjduiesc că americanii, dacă tot au venit, în sfârșit, ne vor scoate din sărăcie. Cum? Nimeni nu știe exact, dar asta speră și, unii, chiar asta cred - că americanii vor veni aici, vor face și vor drege, ne vor da locuri de muncă, vor veni cu bani, cu investiții, ba vor mări și pensiile. În nebuloasa gândurilor, în care speranța bate logica, iar așteptarea este confuză, nu mai lipsește decât creatorul popular, anonimul care sintetizează „folclorul" acesta în ceva de genul „or să ia americanii frâiele țării și ne vor îndestula pe toți, că americanul e american".

Accente

Poate am zâmbi, dacă percepția aceasta n-ar fi plină de tragism. Fiindcă tragică, nu altfel, este această quasi-permanentă așteptare a românului ca ajutorul să-i vină din afară, de la alții. Românul obișnuit nu poate accepta că, dacă tot ne-au primit, ne-au invitat în NATO, americanii și ceilalți nu ne vor da nimic. Sau, ne dau un singur lucru: certitudinea că suntem apărați, că ne sunt alături, că independența țării nu poate fi amenințată. Atât! Și nu numai că nu ne aduc ceva în plus, dar va trebui să cheltuim noi în plus, pentru modernizarea armatei, pentru dotarea acesteia, pentru crearea compatibilității și interoperativității cu forțele NATO.

De ce românul așteaptă mereu ajutor din afară? De ce își pune nădejdea aproape numai în alții și nu în sine însuși? Se pot da multe explicații, s-ar putea scrie tomuri întregi de eseuri pe tema respectivă. E aici ceva din mentalitatea slugii (iar românul a slugărit sute de ani), din condiția umană bolnavă a celui care n-a putut, n-a cutezat ori n-a fost lăsat să-și ia viața în propriile-i mâini. Nu doresc să dezvolt, într-un spațiu atât de redus, fiindcă n-aș face decât să vulgarizez o temă extrem de importantă.

Problema este însă foarte serioasă. Această așteptare ca salvarea să vină dinafara noastră, ca viața să ne-o facă alții mai bună este cancerul mentalității la cel puțin jumătate dintre românii noștri. Cum scăpăm de acest „cancer"? N-am habar. În plus, bolile de mentalitate sunt cele mai greu vindecabile. Mă gândesc însă că de problemă ar trebui să se ocupe cineva, cu seriozitate. E nevoie de „medic", pentru că lăsând boala să dispară de la sine, ar însemna să așteptăm dispariția fizică a două generații, dacă nu cumva a mai multor generații. Or, această soluție ar fi catastrofală, fiindcă istoria n-are răbdare, e tot mai grăbită, mai agitată. De aceea și spun că problema e și serioasă, și gravă, și cronică. Ce ne facem? Cum să învățăm să tragem de noi, să asudăm și să renunțăm a mai trage pe alții de mânecă și a mai aștepta pomană? Celui ce va găsi răspunsurile, recunoștința noastră.

TRISTAN MIHUȚA

TERMOFICAREA - O „GAURĂ NEAGRĂ" ÎN BUZUNARUL CONSUMATORULUI

Termoficarea reprezintă un sistem învechit de încălzire, de acum 40 de ani, prin care banala gigacalorie este însoțită de pierderi pe traseu și de costuri parazitare de dimensiuni incredibile. Randamentele scăzute, uneori chiar catastrofale, în urma debranșărilor necontrolate (s-au constatat la blocuri cu debranșări masive - totale și în vederea înlocuirii cu minicazane - diferențe de temperatură între tur și retur de numai 2°C) fac ca acest sistem să devină o gaură neagră pentru economie și pentru scăderea continuă a nivelului de trai.

Unul dintre aspectele cele mai importante ale dezvoltării politicii energetice în Uniunea Europeană este creșterea importanței descentralizării și a producerii locale a energiei.

Un studiu recent, publicat în revista „Tribuna Construcțiilor", semnat de specialiști de marcă din domeniu, relevă faptul că majoritatea reabilitărilor în sectoarele centralizate în sistemele de distribuție a energiei termice nu sunt altceva decât bani îngropați sau aruncați în vânt care nu au dus la ieftinirea megawatului sau gigacaloriei. Au dus, în schimb, la îndatorarea peste măsură a țării prin garantarea de credite fără nici un efect economic palpabil.

Din variantele descentralizate prezentate în acest studiu iese în evidență varianta încălzirii cu centrale termice de bloc sau de scară cu costuri între 11,9 și 14 $ per gigacalorie față de prețul actual subvenționat al gigacaloriei de 27,7$ dintre care 24 $ suportați de locatari. La nivelul întregii țări, aceste investiții se amortizează prin reducerea costurilor de producere și transport a energiei termice în mai puțin de doi ani de exploatare.

Revenind la orașul nostru, un simplu calcul ne conduce la constatarea că dacă un sfert din banii promiși de americani pentru dezvoltarea CET-ului ar fi folosiți pentru construcția unor variante descentralizate, cu aproximativ 15.000 $ pe centrală, s-ar putea dota toate blocurile din Arad, investiție sigură, cu amortizare rapidă. De reținut că necesarul de energie termică al orașului este în continuă scădere datorită prețului ridicat al gigacaloriei și trecerea consumatorilor pe variante alternative.

Nu putem să nu scoatem în evidență oportunismul persoanelor de decizie, de la miniștri până la consilieri locali, care în timp ce susțin acest sistem păgubos, s-au debranșat de la rețeaua termică, înlocuind-o cu sisteme descentralizate de încălzire (centrale de scară sau de apartament).

Ing. GELU FLORINCAȘ

CĂRȚI NOI LA EDITURA NICULESCU

La Editura Niculescu au apărut zilele acestea Calendarele 2003. **„Calendar 2003"** în limba română cuprinde anecdote, aforisme, rețete și sfaturi practice, calendar religios ortodox și catolic. **„Calendar 2003"** în **germană** (autor Aurelia Mihalache), în **engleză** (autori Edith Iarovici și Liliana Mareș) și **franceză** (autor Maria Dumitrescu Brateș) ajută nu numai la orientarea în timp, de-a lungul anului, ci și la învățarea limbii respective, autorii prezentând „1 lecție pe zi".

De asemenea, vă semnalăm **„Ghid de conversație român-italian"** de Adriana Lăzărescu și **„Ghid de conversație român-german"** (de Kristine Lazăr), „manuale" deosebit de utile turiștilor români care vizitează cele două țări, oferind informații prin exemplificări în cele mai importante situații în care s-ar putea afla.

La Felnac

UZINA DE APĂ A FOST CONCESIONATĂ

De curând, Primăria Felnac a încheiat un contract de asociație în participațiune cu societatea Aqua Vest - membră a grupului de firme Comera. Prin acest contract, societatea se obligă să administreze Uzina de Apă din localitate, în condițiile în care Primăria rămâne proprietarul locației.

În vara acestui an, la Uzina de Apă din Felnac, în urma unui control, inspectorii de specialitate au constatat unele nereguli în incinta Uzinei, care se repercutau asupra sănătății consumatorilor. Deja, efectele benefice ale contractului, sunt vizibile, declară viceprimarul Nicolae Selegean. Un prim aspect se referă la regimul de furnizare a apei: non - stop față de un program fix, între orele 5-11.

Dintre clauzele contractuale îmbucurătoare pentru abonați amintim:

- extinderea rețelei de distribuție a apei în Felnac și Zădăreni, în termen de doi ani
- reabilitarea rețelei în Felnac și Zădăreni (patru ani) și a Uzinei de Apă Felnac (doi ani)
- efectuarea unui studiu pentru canalizare în Felnac (un an)
- Realizarea unui sistem de alimentare cu apă potabilă în Bodrog și Călugăreni (cinci ani).

Pe tot parcursul administrării, Societatea Aqua Vest nu va putea modifica tariful metrului cub de apă decât cu acordul Consiliului Local.

AUTOBUZ PENTRU ELEVI ȘI CADRE DIDACTICE

Zilele trecute, Primăria Felnac a achiziționat un autobuz secon hand, de la societatea Bega Group, pentru transpotrul elevilor și al cadrelor didactice pe ruta Arad - Felnac și retur. Această inițiativă are în vedere optimizarea navetei, prin excluderea timpilor morți. Autobuzul a fost deja adus la Felnac, însă acesta va circula de-abia de anul viitor, timp în care se întreprind demersuri pentru obținerea licenței de transport. Investiția a fost suportată de bugetul local și se ridică la 100 de milioane lei.

T. MATICA

MUNICIPIUL INTRĂ ÎN 2003 CU UN BUGET JALNIC

„Aradul este o vacă bună de muls" - constată viceprimarul LEVENTE BOGNAR

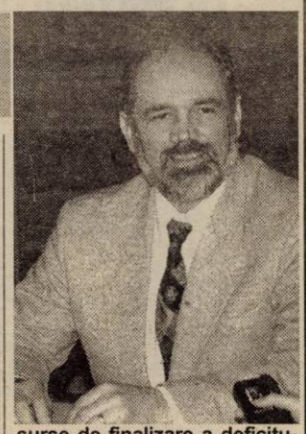

– Județul se confruntă cu un deficit bugetar masiv, fapt reclamat de omologul dvs. Falcă. Care este situația la nivel de municipiu?

– Anul 2002 ne-a creat greutăți și n-am putut acoperi prioritățile stabilite, în primul rând la investiții. De aceea a și fost necesar să luăm acel credit de aproape 100 miliarde. Nici la anul nu o să stăm mai bine. Întotdeauna când începem o dimensionare a bugetului mergem pe solicitări. Prima variantă a bugetului am elaborat-o în mai. În acel proiect necesarul estimat era de peste 2.600 de miliarde și cuprindea și investiții deosebit de importante pentru oraș, considerând că vom obține alocări de la bugetul de stat. Acum suntem mai realiști, avem și bugetul Guvernului și știm cam pe ce putem conta. Solicitările realiste sunt la 1.600 miliarde și veniturile probabil la 1050 miliarde.

– Ar fi, așadar, 600 mld care nu au finanțare?

– 1600 miliarde sunt sumele solicitate. Așadar, dacă calculăm, deficitul nostru este de peste 40 la sută. Asta înseamnă că trebuie să mai reducem. La întocmirea bugetului am avut în vedere următoarele priorități: asigurarea funcționării instituțiilor publice; cealaltă prioritate este funcționarea orașului, deci iluminatul, salubrizarea, repararea străzilor ori asigurarea încălzirii. Aici intră subvenția pentru încălzire și, în plus, avem și subvenția pentru transport. A treia prioritate sunt investițiile. La acest capitol a trebuit să tăiem masiv solicitările. La ora actuală multe dintre venituri sunt centralizate și noi așteptăm să vedem ce primim. La ultima defalcare de buget, județul a primit 9 miliarde, din care 2,2 pentru aparatul propriu și 6,7 pentru principalele comune, orășele și municipiu. Noi, la acest capitol, de obicei ajungem la zero. Din calculele noastre, în municipiul Arad se formează, la partea de impozit pe venit o sumă totală de 665 mld., din care prin repartizare primim 243, 172 merg la județ, 250 la bugetul de stat, din care am primit pentru energie termică 57. Restul a rămas acolo. Deci, dacă facem un calcul, practic Aradul este cel care este o vacă bună...

– De muls.

– Dar nu trebuie uitat că Aradul este o capitală de județ. Plus că e și un oraș de tranzit, uzura carosabilului e pronunțată, iluminatul trebuie asigurat pentru că este și poarta de vest a țării. Noi am făcut propunerea ca 10% din impozitul pe profit să rămână la nivelul localităților. Aradul are o economie relativ bună față de celelalte orașe. Ar trebui să fim și noi părtași la părțile pozitive ale acesteia, și anume ar trebui să beneficiem de realizările economice de pe teritoriul municipiului. Dar, mă rog. Bugetul a trecut prin Parlament. Acum știm că vom primi 36% din impozit venit și nu 36,5, cum se prevedea și deci trebuie să tăiem din solicitări. La învățământ, dacă în 2002 am avut 307 miliarde, solicitările au fost de 409. Noi am dimensionat la 392. La sănătate solicitările au fost de 51 mld., să vedem dacă putem aloca 7 mld și aceasta ar însemna deja aproape o dublare a cheltuielilor față de 2002 la acest capitol. Cultura și religia au solicitat 76 mld. Anul trecut (2002) am avut 41, mergem pe o creștere de 7 maxim 10%, adică 45 mld, deci cu 40% mai puțin decât au solicitat. Aici am discutat deja cu fiecare instituție de cultură și le-am cerut să înțeleagă. De fapt, aceasta este introducerea la fiecare discuție pe care o purtăm cu instituțiile bugetare. Asistența socială solicită 163 mld, am avut în 2002 82, încercăm să asigurăm ceea ce este absolut necesar. O altă problemă ar fi subvențiile care trebuie asigurate și pentru care nu avem resurse asigurate.

Cât despre investiții, deci servicii (întreținere, reparații străzi, salubrizare, gospodărire comunală, rețele termice etc.) și dezvoltarea orașului solicitările au fost de 603 miliarde, în acest an am avut 204 și cam la acest venit am putea asigura și în 2003. Aceasta înseamnă că la acest capitol avem un deficit de 400 miliarde.

– Cu excepția împrumuturilor bancare scumpe, alte surse de finalizare a deficitului nu au fost identificate?

– Și în acest an am avut programul PHARE pentru dezvoltarea zonei industriale. Apoi sperăm să obținem fonduri și din programele guvernamentale prevăzute la nivelul bugetului de stat. Aici intră construcția de locuințe, la care suntem absolut deficitari. Cele două blocuri terminate în Vlaicu, respectiv locuințele sociale au fost finalizate din banii noștri. Dar solicitările sunt la nivel de 1500 de locuințe. Poate vor funcționa și alte programe de dezvoltare. Înțeleg, Consiliul județean că nu are de unde să ne dea din sumele ce le primește, cu toate că municipiul este cel care ține în spate și alte localități.

– Nu doar din județul nostru, ci și din alte zone.

– La partea de contribuții suntem într-adevăr printre primii și tot printre primii, dar de la coadă, la partea de fonduri primite.

DORU SAVA

Și la a doua licitație

SANEVIT A RĂMAS NEVÂNDUTĂ

Nici cea de-a doua licitație, organizată ieri de către Autoritatea pentru Valorificarea Activelor Bancare pentru vânzarea fabricii arădene Sanevit, nu s-a soldat cu un rezultat, ne informează Biroul de presă al AVAB. Cu toate că prețul de pornire a fost de această dată considerabil mai mic (de la prima licitație, de la 18,8 milioane de dolari, a scăzut la 14,2 milioane de dolari), activele Sanevit au rămas nevândute. Poate tocmai aici e „chichița"; vreun potențial cumpărător așteaptă scăderea prețului de la o licitație la alta, fiindcă legislația permite acest lucru.

AVAB va organiza o nouă licitație, după publicarea unui anunț publicitar în acest sens. La următoarea licitație, prețul va fi din nou mai mic, și va ajunge, probabil, la circa 10,5 milioane de dolari (scade cu 25%). Activele scoase la vânzare sunt: ● sediu administrativ și teren de 360 mp, pe strada Aron Cotruș nr.2A, imobil fără teren pe A. Cotruș nr.2, teren în suprafață de 30.000 mp, construcții, echipamente tehnologice aferente pe Petru Rareș nr.129; ● linie de coextrudere a foliilor multistrat pentru ambalarea seringilor și acelor medicale pentru o singură utilizare, din București.

Producătorul de seringi și ace de unică folosință, Sanevit, e prima societate preluată de AVAB ca efect al Ordonanței 29/2002 privind instituirea unor măsuri pentru diminuarea datoriilor publice. Creanța Sanevit, de 61 milioane de dolari, a fost preluată de AVAB de la Ministerul Finanțelor, care a garantat un împrumut extern contractat de Sanevit.

GERLINDE KNAP

După opt ani de frig

ANGAJAȚII ARIS VOR MUNCI ÎN CĂLDURĂ

Din această iarnă, muncitorii fabricii de strunguri ARIS nu vor mai lucra în frig. După ce aproape opt ierni secțiile nu au fost încălzite, de acum înainte instalațiile de încălzire vor funcționa. „Acum se pun în funcțiune cazanele, se lucrează la sistemele de încălzire. Fabrica va fi încălzită cu grupuri proprii, pe gaz", spune Ștefan Lacsan, liderul sindicatului din societate. Despre producție, aceasta momentan se face doar parțial, spune Lacsan. Aproape toți muncitorii sunt angrenați acum în procesul de reorganizare a societății și ajută la mutarea lucrurilor.

De la privatizarea ARIS, muncitorii au salarii mai mari, iar de acum și căldură în secții.

G. KNAP

COMUNICAT DE PRESĂ

Constatând marele interes al mass-media și al publicului larg în evoluția situației cercetărilor de la sucursala Bacău a Băncii Transilvania, revenim cu următoarele precizări:

Dl. Pop Iosif nu mai conduce banca de la începuturile anului 2002, în acest moment nemaiavând nici o funcție în cadrul băncii. Acționarii băncii au desemnat o altă echipă de conducere executivă în frunte cu domnul Robert Rekkers. Problemele sucursalei Bacău au fost sesizate din octombrie 2001 după care au fost demarate ample acțiuni de investigații interne prin echipa de cenzori, serviciul de audit intern și direcția juridică. Rezultatele investigațiilor au condus la adoptarea unor măsuri ferme privind stoparea creditării la sucursala Bacău, sancționarea salariaților vinovați prin desfacerea contractului de muncă, depunerea plângerilor penale la organele abilitate, încadrarea unei noi echipe de salariați la sucursala Bacău, precum și declanșarea procedurilor de execuție silită a debitorilor.

Pierderile generate prin activitatea de creditare desfășurată la sucursala Bacău au fost integral provizionate, ele neafectând rezultatele financiare ale băncii pe anul 2002.

Influențele viitoare pot fi doar pozitive în sensul trecerii pe profit a tuturor recuperărilor rezultate din executarea gajurilor existente (estimativ 100 miliarde lei). Excelenta situație financiară la zi a Băncii Transilvania, caracterizată prin: profit în sumă de 486,5 miliarde lei, active în sumă de 7.916 mld. lei la 30 octombrie 2002 și 8.086 mld. lei la 20 nov. 2002, precum și calitatea ridicată a acestora, indicatorii de rating bancar la nivel foarte bun, nivelul capitalului social și a capitalurilor proprii 713 mld. lei respectiv 1.439,9 mld. lei sunt factori care demonstrează stabilitatea și succesul instituției pe piața bancară din România.

Noua formulă de organizare și de conducere susținută activ de către majoritatea acționarilor inclusiv Banca Europeană de Reconstrucție și Dezvoltare sunt elemente care demonstrează soliditatea băncii reflectată în încrederea tot mai crescută a clienților în Banca Transilvania.

(Banca Transilvania)

Oaspeți din Italia, în vizită la Zona Liberă Curtici-Arad

Urmare a protocolului de colaborare semnat în octombrie 2000 între județul Arad și provincia Padova din Italia, Aradul a primit, în 21 - 22 noiembrie, vizita unor reprezentanți ai provinciei italiene. Oaspeții din Italia au vizitat cele două platforme ale Zonei Libere Curtici-Arad, ocazie cu care au aflat avantajele inițierii unei afaceri în Zona Liberă.

De altfel, imaginea Zonei Libere Curtici-Arad, dar și posibilitatea de a inițiа contacte cu potențiali investitori, au fost promovate recent la Madrid. La misiunea economică din capitala spaniolă, misiune ce a avut loc cu ocazia Forumului economic al oamenilor de afaceri din România și Spania, a participat și Carmen Peița, din cadrul Administrației Zonei Libere Curtici-Arad.

G. K.

Facturi „electrice" de 400 de milioane de lei

PRIMĂRIA DIN OLARI A DAT APROAPE TOT BUGETUL LA ILUMINATUL PUBLIC...

Primăria Olari a reușit să-și achite facturile restante la curentul electric. Asta a necesitat un efort financiar considerabil, suma totală plătită fiind de 400 de milioane de lei. Este o sumă foarte mare având în vedere că Olariul are un buget anual de doar 630 de milioane de lei... Primarul din comună, Ștefan Muscă, spune că a reușit să se descurce în acest an cu sprijinul președintelui C.J.A. Caius Parpală.

Speranțele primarului din Olari sunt legate de rectificarea de buget când ar mai putea să „picure" ceva fonduri pentru comună.

Altfel, primarul Muscă a ținut să precizeze că salariile angajaților Primăriei sunt plătite la zi iar lemnele pentru încălzire, de la școlile din localitate, au fost plătite.

Pentru evitarea încărcării facturilor de la Electrica, se vor face mai multe economii, urmând ca iluminatul public să fie întrerupt între anumite ore din timpul nopții.

B. O.

„CALITATE ȘI PROPRIETATE INDUSTRIALĂ"

• Seminar organizat de CCIA

Camera de Comerț, Industrie și Agricultură Arad organizează miercuri, 27 noiembrie, cu începere de la ora 10, seminarul „Calitate și proprietate industrială", în cadrul căruia se va prezenta oferta serviciilor în domeniul certificării calității din partea firmelor de consultanță. De asemenea, reprezentanți ai unor societăți arădene vor vorbi pe această temă. Participarea este gratuită. Cei interesați trebuie să confirme participarea la tel.208810 sau 0745-648862, fax 254200.

G. K.

BB Computer SRL
ARAD, Str. N.Bălcescu nr.12 tel/fax: 0257- 280555 email: company@bbcomputer.ro
ISO 9001

Acreditat CPI

Centrul teritorial de pregătire în informatică
organizează
următoarele cursuri
ca centru de perfecționare CPI Acreditat

ECDL

Utilizare Windows (Inițiere)
Programat: 02.12.2002 după masa

Utilizare Excel 2000 în limba română
Programat: 26.11.2002 după masa

Diplomele sunt eliberate cu avizul
Ministerului Educației și Cercetării

Examinări ca centru de testare ECDL Acreditat

Se acordă reduceri pentru: elevi, studenți, șomeri, grupuri și la cumpărarea calculatoarelor BB

(c.b.)

Consiliul Județean

MEMBRII AUTORITĂȚII TERITORIALE ȘI-AU „STABILIT" INDEMNIZAȚII DE ȘEDINȚĂ

Consilierii județeni s-au întâlnit, ieri, la orele prânzului, în ședința lunară, cu 11 puncte pe ordinea de zi, dar cele mai interesante discuții s-au purtat la „Diverse".

Repartizări de fonduri

Au fost supuse aprobării repartizările de fonduri către bugetele locale a sumelor defalcate din unele venituri ale bugetului de stat, alocate județului la rectificare și a sumelor defalcate din impozitul pe venit pentru plata ajutorului social.

Cu privire la sumele repartizate la rectificare, comisia juridică, prin vocea consilierului Ioan Moș, a solicitat o verificare a dosarelor de handicapați al căror număr a crescut foarte mult. Președintele CJA, Caius Parpală a explicat că acest fel de verificare nu intră în atribuțiunile instituției. Controlul poate fi efectuat doar de către Inspectoratul Teritorial pentru Handicapați.

Consilierii au mai votat, fără comentarii, fișele de evaluare a posturilor, ale organigramei și statului de funcții pentru aparatele proprii ale Direcției Județene pentru Protecția Plantelor, Administrației de Drumuri și Poduri și unităților de învățământ special.

Indemnizații de ședință și participări financiare

Deși, chiar în cursul acestei săptămâni membrii Autorității teritoriale de ordine publică declarau că nu îi interesează recompensele financiare, iată că ieri și-au și stabilit indemnizații de ședință. Fiecare membru în comisii va primi lunar 2 milioane de lei, venitul net. Cam mult pentru rolul consultativ pe care-l are autoritatea în cauză.

Consiliul Județean va participa cu 500 de Euro la înființarea Centrului Oncologic și de cercetare S.C. Villa Iolanda, unde instituția este acționar minoritar. Consilierii au fost interesați de legalitatea acestei participări, dar au fost asigurați, pe cuvânt, că nu există nici un fel de probleme.

Diverse

La capitolul „Diverse", consilierul Corneliu Pădureanu a solicitat suplimentarea bugetului la cultură în vederea achiziționării unei tipografii, pentru tipărirea fără prea mari cheltuieli a cărților de interes județean. Suma se va regăsi în bugetul pe anul 2003.

În numele grupului PSD, Gheorghe Chiper a pledat pentru sprijinirea financiară a Consiliului Local Felnac care are mari datorii către S.C. Electrica. Consiliul a obținut o reeșalonare, dar nu are banii necesari pentru plata ratei pe luna decembrie. Președintele Parpală a precizat că va ține cont de această sugestie, deși Primăria Felnac se face vinovată de un management deficitar.

SORINA AMBRUȘ
Foto: **ONORIU FELEA**

La Universitatea „Aurel Vlaicu",

ÎNALTE DISTINCȚII ACORDATE UNOR PERSONALITĂȚI PROEMINENTE

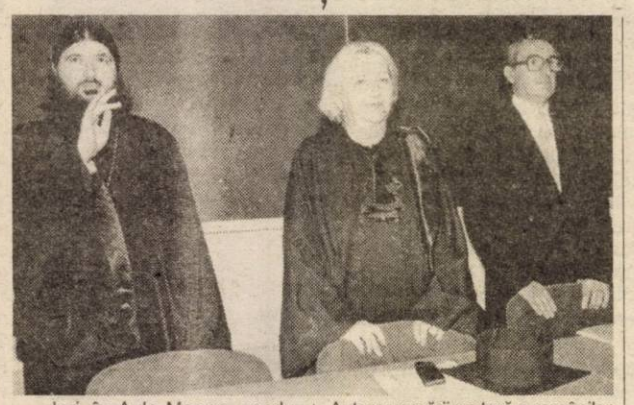

Ieri, în Aula Magna, conducerea Universității „Aurel Vlaicu" a omagiat două personalități proeminente ale Teologiei și Științelor Economice, în prezența studenților, profesorilor și a distinșilor oaspeți din Arad, Timișoara și Gyula, printre care s-au numărat reprezentanți ai Autoguvernării pe țară a românilor din Ungaria, în frunte cu președintele **Traian Cresta**, drd. **Andraș Dorel**, șeful IPJ Timiș, **Nicolae Gudiu**, șeful IPJ Arad, viceprimarul municipiului Arad, **Emanoil Voicu**.

Vârful teologiei, omagiat ieri, a fost **PS Sofronie**, episcop al românilor din Ungaria. În cuvinte alese, **prof. univ. dr. Lizica Mihuț**, rectorul Universității „Aurel Vlaicu", a vorbit despre anvergura intelectuală, academică și teologică a episcopului de numai 35 de ani, care nu a uitat nici o clipă spațiul în care s-a format, Facultatea de Teologie a UAV, căreia i-a făcut o impresionantă donație de carte și alături de care a fost mereu în momentele dificile. Pentru toate acestea și ca o recunoaștere a valorii intelectuale și teologice a PS Sofronie, Senatul Universității „Aurel Vlaicu" i-a acordat diploma de **Senator de onoare**. Laudatio în cinstea PS Sofronie a fost rostit de părintele **prof. univ. dr. Ioan Tulcan**, decan al Facultății de Teologie din cadrul UAV.

Cea mai înaltă distincție academică, **Doctor Honoris Causa**, a fost acordată **prof. univ. dr. Gheorghe Ionescu** de la Universitatea de Vest Timișoara, creator al școlii de management din România. Autor a peste 30 de cărți, 136 de studii în reviste de specialitate, participant la peste 70 de simpozioane și conferințe în țară și în străinătate, eminentul profesor a fost propus ca membru în Academia Română de către universitatea timișoreană. Într-un cuprinzător laudatio, **prof. univ. dr. Emil Cazan**, decanul Facultății de Științe Economice de la Universitatea din Timișoara, a conturat complexa personalitate științifică a prof. univ. dr. Gheorghe Ionescu, specialist recunoscut în managementul organizațional, deciziile manageriale, cultura organizațională, marketing. De menționat că profesorul Gheorghe Ionescu are sub îndrumarea sa academică opt doctoranzi arădeni.

C.L.
Foto: **V. MUSCA**

GALA FILMULUI DOCUMENTAR, EDIȚIA A DOUA

Ieri a început Gala Filmului Documentar, ediția a II-a. Inițiată de Iosif Costinaș, regizor de film, ziarist și cameraman, de la a cărui misterioasă dispariție au trecut deja câteva luni, ideea acestei gale a fost pusă în practică de Casa de Cultură a Municipiului, Cinemateca „Mihai Popovici", Complexul Muzeal Arad și Atelierul Kinema Ikon. Adică de **Ovidiu Balint** și **Florin Hornoiu**, care, împreună cu regizorul Titus Munteanu, și-a asumat selecția filmelor.

Ediția a doua a Galei, desfășurată în mod neobișnuit în holul Teatrului de Stat (locația inițială era Teatrul de Marionete), a început cu filmul **„ARAD, dragostea mea"**, semnat de **Titus Munteanu**. În continuare, au rulat filme documentare realizate de Narcisa Știucă și Dănuț Dumitrașcu de la **Centrul Național de Conservare și Valorificare a Creației și Tradiției Populare**. Mai sunt prezenți cu filme și realizatori de la **Fundația Audio Vizuală** și de la **TVR Timișoara**. Aradul mai este reprezentat la Gala Filmului Documentar prin filme semnate de **Virgil Jireghie** (Universitatea de Vest „Vasile Goldiș") și de **Adrian Ardelean** (Televiziunea Arad). Manifestarea continuă și astăzi, începând cu ora 10.

C.L.

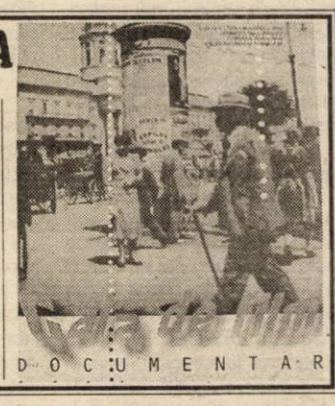

TINERII DEMOCRAȚI SE ȘCOLESC DUPĂ METODE NEMȚEȘTI

Fundația germană Friedrich Ebert a organizat ieri un seminar care a avut ca scop pregătirea tinerilor democrați, de către Partidul Social Democrat din Germania, în vederea campaniei electorale.

La seminar au participat reprezentanți ai organizațiilor democrate de tineret din Regiunea V Vest. Ai noștri, adică arădenii, au fost în număr de cinci, în frunte cu președintele Petru Doboș.

A.O.

ZECE ANI PENTRU UN DRUM AL VINULUI LA STANDARDE EUROPENE

Zilele acestea, la Arad este prezentă o delegație a provinciei Padova-Italia cu care județul Arad, prin Consiliul Județean, are un protocol de colaborare din octombrie 2000.

Delegația a participat ieri la un seminar de popularizare a provinciei în rândul reprezentanților Regiunii V Vest, după care a prezentat mass-media arădene importanța acestei manifestări.

„Acest seminar se desfășoară în baza protocolului de colaborare pe care îl avem cu Aradul și va fi urmat, în primăvară, de un seminar similar în Italia, unde județul dvs. va avea parte de o astfel de prezentare. Noi am colaborat până acum în domeniul economic și cultural, dar vrem să avem relații strânse și din punct de vedere turistic. Vom face de asemenea și schimburi de experiență în sectoarele medicale, de inginerie, informatică etc", a afirmat Sebastiano Arcoraci, conducătorul delegației.

Astăzi, delegația italiană va vizita stațiunea Moneasa și „Drumul vinului", care deocamdată nu există și este la stadiul de ...vis. Și spunem asta, pentru că italienii au reușit, abia în zece ani, să „construiască" un drum al vinului, care să aibă și succes din punct de vedere turistic.

SORINA AMBRUȘ

200 DE DOLARI PENTRU UN PAȘAPORT FALS

În această dimineață, polițiștii de frontieră de la P.T.F. Turnu, au descoperit și reținut o tânără care a încercat să iasă ilegal din România prin declinarea unei identități false, conferite de către un pașaport românesc aparținând altei persoane.

Cătălina-Mihaela M., în vârstă de 20 ani, domiciliată pe raza jud. Galați, a declarat că, dorea să ajungă în Italia, pentru a-și recupera unele bunuri, care au rămas în această țară. În luna octombrie 2002, susnumita a fost returnată din Italia, fiind depistată fără documente de identitate asupra ei, deoarece a pierdut pașaportul cu care a ieșit legal din țară. Din verificările efectuate s-a stabilit că, în urma returnării, i-a fost suspendat dreptul de a călători în străinătate pe o perioadă de un an, lucru despre care a fost informată și persoana în cauză.

Pentru motivele anterior menționate, a apelat la serviciile unui necunoscut din Galați care, în schimbul sumei de 200 dolari SUA, i-a procurat un pașaport care aparținea unei persoane cu semnalmente asemănătoare cu ale ei.

În pofida acestei asemănări, nu a reușit să înșele vigilența polițiștilor de frontieră, iar în prezent este cercetată sub aspectul săvârșirii infracțiunilor de fals privind identitatea și tentativă de trecere ilegală a frontierei de stat.

VIOLARE DE SIGILIU

Ioan Iovu, de 29 de ani, din Borșa, județul Maramureș, a rupt sigiliul legal aplicat pe un vagon de persoane, care staționa în Stația CFR Arad. Pentru fapta sa, este cercetat în stare de libertate.

DE SĂRBĂTORI, ACȚIUNILE DE CONTROL SE VOR INTENSIFICA

■ interviu cu dl. GHEORGHE IANCU, inspector șef la O.J.P.C.

A.N.P.C. prin filialele județene din țară, respectiv Oficiile Județene pentru Protecția Consumatorului are rolul de informare, prevenire și supraveghere a pieței și consumatorilor. Pentru a apăra interesele cetățenilor, Oficiul Județean pentru Protecția Consumatorului (O.J.P.C.) efectuează diferite acțiuni de control la agenții economici. Ce fel de verificări a efectuat O.J.P.C.A în timpul acestui an și care au fost repercusiunile acestora ne spune dl. Gheorghe Iancu - inspector șef al instituției.

- Domnule Iancu, spuneți-ne câte controale au fost efectuate în acest an de către inspectorii O.J.P.C. și ce rezultate au avut?

- De la începutul anului și până în 1 noiembrie au fost efectuate peste 3700 de acțiuni de control. Cele mai multe au avut loc la agenții economici fiind în număr de 2993, abia apoi urmând instituțiile și persoanele fizice. Pentru că majoritatea reclamațiilor s-au referit la calitatea produselor alimentare, numărul cel mai mare de procese verbale de constatare (841) a fost întocmit producătorilor, distribuitorilor și vânzătorilor de produse alimentare. Valoarea totală a sancțiunilor aplicate în acest an este de 7,5 miliarde de lei. Din acestea numai în ultima lună amenzile au fost în valoare de 500 de milioane de lei.

– V-ați confruntat și cu cazuri deosebite?

- 36 de agenți economici au fost sancționați cu închiderea temporară a unităților pentru o perioadă de șase luni, conform O.U.G. 146 din 2001. O singură unitate a fost închisă pentru o perioadă mai mare de șase luni de zile pentru nerespectarea condițiilor igienico-sanitare și lipsa autorizației de funcționare.

- Care este cea mai mică sancțiune care poate fi aplicată unui agent economic?

- Cuantumul amenzilor privind protecția consumatorului este reglementat de O.G. 21 din 1992 cu modificările și completările ulterioare, acestea fiind diferențiate în funcție de agentul economic ce poate fi producător, distribuitor sau vânzător. Astfel, amenzile pornesc de la două milioane de lei, până la 250 milioane de lei.

Amenzi mai mici de două milioane nu există!

- Se apropie sezonul sărbătorilor de iarnă. Ce controale mai preconizați?

- Împreună cu Direcția Sanitar-Veterinară, Direcția de Sănătate Publică și celelalte instituții autorizate vom intensifica acțiunile de control în piețe și la agenții economici. În acest fel, dorim să asigurăm consumatorilor mărfuri și servire de calitate, care să nu le pună în pericol viața, securitatea sau sănătatea. Pentru a ne ajuta, îi rugăm pe toți consumatorii să sesizeze, la orice oră, orice nereguli care apar în ceea ce privește calitatea produselor achiziționate, la numărul de telefon 257047.

A consemnat,
NADIA BODRAN

PRACTICA MUNCII LA NEGRU PIERDE TEREN

În acest an, până în prezent au fost încheiate 40.629 contracte de muncă, mai mult cu circa 4000 față de aceeași perioadă a anului trecut. Inspectorii ITM Arad spun că acest lucru arată faptul că munca la negru se află într-o continuă scădere. Mai ales că s-a remarcat o scădere și a numărului convențiilor civile, de la 3.258 - câte erau în 2001 la 2.686 în acest an.

Liviu Crișan, inspector-șef la ITM declară că intrarea în legalitate se datorează într-o mare măsură campaniei împotriva muncii fără forme legale dusă de către angajații inspectoratului de muncă în cursul acestui an.

Probabil o cauză importantă pentru care unii patroni se tem să mai lucreze la negru o constituie și amenda care se aplică în aceste cazuri. Astfel, potrivit legislației în vigoare, munca fără forme legale se sancționează cu o amendă cuprinsă între 50 de milioane și 100 milioane lei. Bani care pentru o firmă mai fragilă economic, poate însemna falimentul.

COSMIN TRIF

Performeri în reflector

HALTEROFILUL ADRIAN JIGĂU: „ADVERSARII MEI SUNT CATEGORIA ȘI BARA"

Foto: ȘT. MATYAȘ

Cine este Adrian Jigău

Născut pe 6 ianuarie 1970. Practică sportul din anul 1983, cu antrenorul emerit Gheorghe Biriș, formatorul a numeroși medaliați la Jocuri Olimpice, Campionate Mondiale, Europene și Naționale. Are la activ un loc 6 la Olimpiadă, 4 medalii la „mondiale", 13 medalii la „europene", peste 60 de medalii naționale și peste 20 recorduri naționale. Fost elev al Școlii Generale nr. 13 din Arad (înv. I. Mămuie) și al Liceului Industrial nr. 1 (diriginți Guzei Teodor, Barbu Ghițan). Absolvent al Facultății de Educație Fizică și Sport din cadrul Universității de Vest „Vasile Goldiș" Arad, cu licența susținută la Cluj. E căsătorit. Legitimat la Clubul Sportiv Astra. Maestru emerit al sportului.

În cursul aceste săptămâni, halterofilul Adrian Jigău a produs senzație în lumea sportului arădean, cucerind două prețioase medalii de bronz la Campionatul Mondial de haltere de la Varșovia. Proaspăt revenit din Polonia, performerul ne-a stat la dispoziție cu mare amabilitate, destăinuindu-ne câteva dintre aspectele nevăzute ale competiției. Discuțiile s-au purtat la sediul grupării Astra, participând nimeni altul decât președintele acestuia, Gheorghe Biriș, antrenorul de club al halterofilului. S-a desprins un fapt semnificativ - în urma rezultatului de la „mondiale", pe fondul succeselor repurtate și la „europene", Jigău se anunță drept candidatul numărul unu la titlul de cel mai bun sportiv al Aradului pe anul 2002.

– Să începem, Adi, cu începutul. Cum privești retrospectiv concursul?

– Greu, ca orice întrecere de acest gen. Am luptat în primul rând pentru a ajunge la categoria de 56 kg, fiind nevoit să slăbesc. Apoi și confruntarea s-a dovedit echilibrată. Am pierdut un argint din cauza a 100 de grame în plus la cântar, în schimb am obținut bronzul... grație aceleiași diferențe în greutate.

– Ți-a fost greu să slăbești?

– Păi, nu este prea ușor să renunți la peste 10% din greutatea corporală. Îți slăbesc ligamentele, te poți accidenta ușor, organismul este suprasolicitat. Când ai 62 kg poți arunca 160, însă la 56 kg forța scade...

– Despre adversari ce părere ai?

– Nu m-au interesat în mod deosebit. Adversarii mei sunt categoria și bara. Știu că halterofilul chinez realizase la Jocurile Asiatice, 130 kg la smuls și 162 kg la aruncat. Spune ceva.

– Nu ai fi putut risca puțin la proba de aruncat?

– Exista posibilitatea să îmi compromit medalia de la total. Nu am vrut să mă aventurez, nu avea rost.

– În primăvară, la „europenele" de la Antalya, în lipsa lui Halil Mutlu, ți s-a oferit o oportunitate deosebită. Nu ai valorificat-o, „venind" doar pe locul 3.

– E drept, eram favoritul numărul unu. Să nu uităm, totuși, că sufeream de o accidentare gravă - dublă încălecare de ligamente. M-am accidentat pe fondul slăbirii treptate în greutate. Acum am slăbit brusc - soluție preferabilă - și am evitat problemele. Chiar și așa, când am smuls 125 kg, am fost pe punctul de a scăpa haltera pe spate. Din fericire, am rezistat și am scăpat de ceea ce ar fi fost mai rău.

– Nicu Vlad declara că obiectivul delegației României este de o medalie. Obiectivul deja s-a depășit.

– Adevărat, mă bucur că am izbutit să întrec așteptările. Am „mers" din aproape în aproape pentru a urca pe podium.

– Ce urmează?

– Pentru mine, pasul următor ar fi o perioadă de refacere la Eforie, în luna decembrie și întoarcerea la pregătirea cu lotul. Nu mă prea încântă, dar nu am de ales. Am stat departe de familie, iar de trei luni nu am văzut Aradul...

– Cum ți s-a părut organizarea?

– Bună. În camere a fost cald, am stat la un hotel de două stele. Interesant este că am urmărit-o pe Otilia Bădescu la un turneu de tenis de masă, ea evoluând chiar în sala respectivă în acele zile.

– Deși pare prematur, imposibil să nu te fi gândit la Jocurile Olimpice de la Atena, din anul 2004.

– Nu pot răspunde decât într-un fel - prin muncă, perseverență și atenție. Nu îmi plac pronosticurile. Contează mult o viață ordonată, să fii în pat la orele 22... Sper să fie bine la Atena, cine nu și-ar dori? Până atunci, privesc spre premierile de la sfârșitul anului (n. n. - Jigău poate ajunge chiar între cei mai valoroși 10 sportivi din țară!).

– Cât timp te vezi halterofil de performanță? Pe baza pregătirii tale, te-ai putea orienta și spre antrenorat.

– Dacă mă țin oasele, aș putea face haltere încă 15 ani! Ca antrenor îți trebuie nervi de oțel și bani. Așadar, în viitorul apropiat nu se întrevăd schimbări radicale în viața mea.

ALEX. CHEBELEU
ADRIAN HĂRȚĂU

CHIȘBORA NU MAI MERGE ÎN DEPLASĂRI

Președintele Consiliului de administrație al F.C. UTA, Călin Chișbora, ne-a declarat, ieri, că nu va merge la Pitești, așa cum nu a fost nici la Bacău. **„De altfel, nu voi merge în nici o deplasare, deoarece îmi ia trei zile, aproape jumătate dintr-o săptămână. Problemele clubului sunt mult mai importante decât aceste excursii și de aceea consider că trebuie să rămân în Arad. De aici voi coordona clubul, lucru esențial pentru «noua UTA». Poate voi merge la meciul din cupă, însă dacă o voi face, atunci sigur mă deplasez la Târnăveni în ziua meciului, adică miercurea viitoare, iar în seara aceleiași zile voi reveni în Arad".**

„Sper să nu ne molesească soarele"

La Pitești vremea este călduroasă, ieri la prânz înregistrându-se 21 de grade. Înainte de antrenamentul de la ora 14,00, tehnicianul UTA-ei, Ionuț Popa, stătea la terasa hotelului „Posada" din Curtea de Argeș, la o cafea, îmbrăcat doar într-un trening.

„Sper ca vremea frumoasă de aici să rămână la fel, cel puțin până după meci. Avem toate condițiile, noi doar trebuie să învingem. Sper să nu ne molesească soarele" - a conchis Mister.

De notat că la ora partidei, meteorologii confirmă vremea bună, care a fost instalată și ieri, în județul Argeș.

Popa crede în Tufișă

Și ieri, șansele lui Bogdan de a apăra poarta UTA-ei, la meciul de la Pitești, cu F.C. Argeș, erau de 20%, același procentaj ca și în urmă cu două zile.

Așadar, „Bătrâna Doamnă" îl va avea - aproape sigur - între buturi pe Robert Tufișă.

Ionuț Popa a declarat, ieri, că are încredere în Tufișă, pe care îl simte liniștit și încrezător. **„Dacă Robert va apăra, vă spun că va face un meci mare. A luat el 11 goluri în cele două partide în care a fost titular, dar nu multe i se pot imputa"** - a comentat Mister probabila prezență în poarta UTA-ei, a lui Tufișă.

ȘANSĂ PENTRU TINERI

În lotul UTA-ei, deplasat la Curtea de Argeș, au mai intrat Grozav, Turcan și Stanciu, cei trei care au evoluat joi și la „tineret". Cum ultimul este pentru prima dată în lotul echipei mari, am cerut punctul de vedere al lui Ionuț Popa vizavi de această decizie. **„Stanciu este un jucător pe care l-am urmărit și anul trecut, la juniori. După operația avută, a început să se miște - din nou - bine. Cred că trebuie să-i acord o șansă, deoarece merită. De altfel, un obiectiv al nostru este întinerirea permanentă a echipei, iar pe viitor și alți jucători de la tineret vor intra în lotul lărgit al primei echipe. Fiecare tânăr va beneficia de o șansă".**

Grupaj realizat de LEO SFÂRA

Divizia A la fotbal

Clasamentul „la zi"

1. Rapid	12	10	0	2	27-10	30	(+15)
2. F.C. Național	12	7	2	3	18-10	23	(+5)
3. „Poli" AEK	12	7	1	4	19-17	22	(+1)
4. Dinamo	12	6	2	4	24-14	20	(+2)
5. F.C. Brașov	12	6	2	4	16-13	20	(-1)
6. Gloria B.	12	5	3	4	15-9	18	(0)
7. Oțelul G.	12	5	3	4	14-17	18	(0)
8. Steaua	12	4	4	4	11-12	16	(-2)
9. Sportul Stud.	12	4	2	6	17-20	14	(-4)
10. FC Farul	12	4	2	6	10-14	14	(-4)
11. FC Argeș	12	4	2	6	12-17	14	(-1)
12. „U" Craiova	12	4	2	6	17-23	14	(-4)
13. F.C.M. Bacău	12	3	4	5	11-14	13	(-5)
14. F.C. UTA	12	4	1	7	14-25	13	(-5)
15. Ceahlăul	12	2	5	5	15-15	11	(-7)
16. Astra Ploiești	12	3	1	8	13-23	10	(-8)

Etapa a XIII-a programează întâlnirile: Sâmbătă: „U" Craiova - „Poli" AEK Timișoara (în direct pe TVR 2), Ceahlăul P. Neamț - Gloria Bistrița, Astra Ploiești - Oțelul Galați, **F.C. Argeș - F.C. UTA (ora 14,00)**, F.C.M. Bacău - Sportul Studențesc (ora 16,00). **Duminică:** Dinamo - F.C. Brașov (ora 14,00), Steaua - F.C. Farul (ora 15,00 - în direct pe TVR 1), Rapid - F.C. Național (ora 21,00 - în direct pe Pro TV).

Succes „rotund"

UNIVERSITATEA „AUREL VLAICU" WEST PETROM ARAD - GIANTS DEVA 100-35

Aseară, la Sala Sporturilor, într-un meci din cadrul Diviziei B de baschet masculin, elevii antrenorilor Emerich Davidhazy și Istvan Steinhübel au obținut o victorie extrem de categorică. Mulțumită ei, echipa arădeană a urcat pe locul 2 al clasamentului. Într-un joc arbitrat de O. Petrișor (Cluj) și R. Puf (Arad), rezultatele parțiale au fost edificatoare: 17-8, 26-5, 29-11, 28-11. Polivalenta este în plin proces de transformare a sistemului de iluminat (s-au schimbat reflectoare pentru ca numărul de lucși să crească). Urmele lucrărilor au fost resimțite ieri, fără ca această situație conjuncturală să aibă repercusiuni asupra desfășurării partidei.

A.H.

În Divizia C

AMBIȚII ȘI ORGOLII, DAR ȘI UN „CAP DE AFIȘ"

Etapa de astăzi, a XIII-a, programează în Divizia C câteva meciuri interesante, pentru noi, arădenii, importante fiind jocurile F.C. Telecom - West Petrom, un derby local și Armătura Zalău - Tricotaje Ineu, un derby adevărat. Nu sunt lipsite de interes și jocurile celorlalte divizionare C arădene. Așadar...

F.C. TELECOM - WEST PETROM

Indiscutabil, astăzi, în Micălaca va fi un derby. Măcar local, deoarece nici una dintre echipe nu are un obiectiv precis. Gazdele se află într-o pasă proastă și încearcă să vadă lumina de la capătul tunelului, iar oaspeții - pe val - cochetează momentan cu partea superioară a clasamentului, dar fără a avea obiectiv promovarea. De fapt, mai important e pentru Telecom acest joc, căci ar putea aluneca - în cazul unei înfrângeri - pe tobogan. Așa reiese - oarecum - și din declarațiile celor doi președinți.

Gheorghe Marinca: „Îi batem și gata! Telecom este echipa care face jocurile. Anul trecut noi am făcut cărțile promovării, așa se va întâmpla și acum. Să fie foarte clar! Nu cred că ar trebui să ne facem probleme cu retrogradarea, nici dacă vom pierde cu West Petrom. Sunt alte echipe, cu -10 în clasamentul adevărului. Noi ne-am bucura să nu se retragă nimeni, pentru a avea cu cine juca. Sigur, la acest meci va fi o miză sporită, jocul va fi mai aprig, mai aspru. Oaspeții evoluează mai bine în deplasare, au jucători tineri, care pot menține un tempo ridicat pe tot parcursul meciului. La noi, tinerețea se îmbină cu experiența, iar jucătorii vor să arate că locul lor de acum din clasament nu este cel pe care îl merită. Toți vor evolua cu gândul la Moș Nicolae, pentru că atunci își pot primi banii. O socoteală simplă spune că vor ajunge la 10 milioane fiecare, dacă bat în ultimele două partide ale turului, pentru a ajunge la 0 la «adevăr»".

Vasile Rad: „Pentru noi, e un joc normal, de campionat, de deplasare. Dacă echipa noastră va evolua precum în precedentele meciuri, nu are cum să piardă. Sigur, nu vom face un capăt de țară dintr-o eventuală înfrângere. Bineînțeles, îmi place să fim sus în clasament, aș fi fericit să câștigăm, însă s-ar putea ca experiența lor să conteze în fața tinereții noastre. Mă gândesc la faptul că echipa e crudă, oarecum în formare, însă eu sper să joace frumos, pentru a-i mulțumi pe cei din tribună, care cred că vor veni în număr mare. Nu vor exista ambiții și orgolii prostești, poate doar pe vremea când jucam eu fotbal, contra lui Pârvu, ar fi fost posibil așa ceva, deoarece nu se știa cine dă «șprițul». Acum, toți sunt prieteni și - sper eu - să câștige cel mai bun".

Arbitrii acestei întâlniri vor fi S. Borșan - la centru, A. Uifălean (ambii din Cluj) și C. Fântână (Turda) - asistenți.

Observator FRF: Teofil Nanu (Tg. Jiu).

MARMOSIM SIMERIA - ACU ARAD

Fără doar și poate, elevii antrenați de Marcel Coraș trebuie să apese pe accelerator, deoarece altfel pierd contactul cu Minerul Certej, ocupanta locului 2. Acasă, Mariș et comp., sunt zmei, iar afară, mieluși. Nu putem explica - altfel - evoluția celor de la ACU, în partidele din deplasare. Acum, ar fi a câta oară? - e momentul unei victorii. Nu-i așa, Marcel?

PLASTUNION SATULUNG - FRONTIERA CURTICI

În sfârșit, un aversar mai slab cotat pentru cei de la Frontiera Curtici. E momentul ca elevii lui Sandu Gaica să câștige, pentru a remedia puțin situația din clasament. Nu e alarmantă, dar cu siguranță e neplăcută. Orice alt rezultat în afara cuceririi celor trei puncte puse în joc ar însemna un eșec.

ARMĂTURA ZALĂU - TRICOTAJE INEU

Ce derby! Comportându-se excelent în acest campionat, cei de la Tricotaje sunt spaima tuturor. Astăzi, cei de la Armătura Zalău nu vor avea o zi prea ușoară, același lucru putându-se spune și despre oaspeți. Practic, e derby-ul campionatului, deoarece e greu de crezut că ar putea - cineva - să strice socotelile celor două. Asta, dacă nu vor trage chiar ele pe dreapta, mai ales că prin Ineu se vorbește - deja - despre lipsa banilor pentru Divizia B.

Oricum, antrenorul Cigan a instaurat disciplina și încrederea în sine la echipă, jucătorii evoluând surprinzător de bine în fiecare meci. Ce va fi, oare, acum?

LEO SFÂRA

ABONEAZĂ-TE LA ADEVĂRUL

Pentru luna decembrie prețul abonamentului rămâne 60.000 lei

PENTRU ABONAȚI, ZIARUL COSTĂ DOAR **2400 LEI**

Se pot face abonamente și pe trei luni, șase luni și un an, abonații nefiind afectați de majorările de preț ulterioare.

Cititorii care doresc să se aboneze la cotidianul „Adevărul" și întâmpină dificultăți în contractarea abonamentelor sunt rugați să sune zilnic, între orele 8-16, la Oficiul Județean de Poștă Arad (tel. 230.850) sau la redacția ziarului nostru (tel. 281.797).

S.C. **Manitoba Tex** SRL

angajează **Vânzătoare**

pentru magazinul pe care îl deschide în Ziridava la etajul III

Condiții:
- aspect plăcut, prestanță
- experiența nu este obligatorie, dar constituie un avantaj
- disponibilitate la program prelungit
- limita de vârstă 30 ani

Oferta noastră:
- salariu atractiv
- bonuri de masă
- ambient plăcut

Informații la telefon: 250.505; fax 281.322 de luni până vineri, orele 8-19 sau la sediul nostru de pe str. Ursului nr. 21.

(2734687)

S.C. **PREFIN EST EUROPE** SRL

Str. 6 Vânători nr. 35/A - Arad

Angajează

Muncitori pentru magazie (COR 933005)

Condiții:
- ❒ studii medii
- ❒ stagiul militar satisfăcut
- ❒ disponibilitate la program prelungit de lucru
- ❒ rezistență la efort fizic
- ❒ domiciliul stabil în Arad sau în județul Arad

Obiectul de activitate al societății: confecții textile.

Cei interesați se vor prezenta la sediul societății cu cartea de muncă, buletinul de identitate, diploma sau adeverința care atestă pregătirea școlară, livretul militar, începând cu data apariției anunțului în ziar, de luni până vineri între orele 7,00-15,30.

Salarizarea se va face în funcție de munca depusă.

(2734686)

Loc de muncă pentru tineri!

Ești tânăr și dinamic?

Până acum nu ai găsit un loc de muncă adecvat?

Preogram flexibil?

Vrei condiții de muncă occidentale?

Toate acestea le găsești la noi!

Informații la telefon: 0257-280-751.

(c.b.)

U.N.T.R.R.

prin institut autorizat anunță:

- deschiderea cursului de coordonatori transport în data de 25.11.2002, orele 16,00, la sediul din Grădiște, str. Prunului nr. 66.
- înscrieri pentru cursul de instructori auto și profesori de legislație rutieră autorizare și reautorizare.
- înscrieri pentru cursul de consilieri și șoferi ADR (transport mărfuri periculoase).

Informații și înscrieri la tel. 0257/254384 și 0721243203.

(1586300)

ANIVERSĂRI

Pentru doamna **IOVĂNUȚ MONICA** din GURAHONȚ, „LA MULȚI ANI", la aniversarea zilei de naștere, din partea soțului IULIUS, fiicelor LORENA și DENISA. Te iubim mult! (29033)

LA MULȚI ANI, doamnei **MONICA IOVĂNUȚ** din GURAHONȚ, cu ocazia aniversării zilei de naștere. Părinții din Arad. (29033)

„De ziua ta bunico/ Cu dragoste-ți doresc/ Fericire, sănătate/ Și ani mulți să ne trăiești". Pentru **VIOARA RĂPĂȘAN,** un călduros „LA MULȚI ANI" din partea nepoatei Anca. (29219)

„LA MULȚI ANI!" și multă sănătate pentru cea mai bună bunică,

PLEȘ MARIA
din partea nepotelului CARLO. TE IUBESC! (29358)

Cu ocazia împlinirii frumoasei vârste de 2 anișori, pentru tine, **ANDREEA MIHU** îți urăm „LA MULȚI ANI!" și tot binele din lume. Buni, bunu, unchiul Marius, tușanașa, unchiul Marinel, verișorul Bogdan. (29384)

VÂNZĂRI APARTAMENTE O CAMERĂ

Vând garsonieră, îmbunătățită, contorizată, în Confecții, 4.000 Euro, negociabil. Telefon 515141, ziua; 272232, seara; 0745.257.666. (4226791)

Vând garsonieră preț 6.500 $, negociabil. Telefon 0721.622.228. (4226300)

Vând apartament 1 cameră, et. II, contorizat, parchet, gresie, faianță. Telefon 236483, după ora 14. (29354)

VÂNZĂRI APARTAMENTE DOUĂ CAMERE

Vând apartament 2 camere, în stațiunea Moneasa. Telefon 0723.479.896. (29067)

Ocazie! Vând 2 apartamente cu 2 camere, zonă centrală, liniștită, contorizate, ocupabile imediat. Telefon 284521; 0744.150.688. (29072)

Vând apartament 2 camere, Confecții, decomandat, modernizat, aranjat. Telefon 251944; 0723.893.483. (29082)

Vând apartament 2 camere, etaj 3, semidecomandat și garaj. Telefon 0257/289228; 0766.619.988. (29174)

Vând apartament 2 camere, semidecomandat, etaj I, Grădiște. Telefon 0723.489.200. (29218)

Vând apartament 2 camere, îmbunătățit, balcon închis, 8.500$ negociabil. Telefon 0745.802.169. (29234)

Vând apartament 2 camere, Podgoria, încălzire proprie, ideal pentru birouri sau cabinet medical. Informații telefon 0745.523.264. (29032)

Vând (închiriez) apartament două camere, zona Fortuna. Telefon 279874; 0745.862.758. (29277)

Vând apartament 2 camere. Informații localitatea Ineu, str. M. Eminescu nr. 14. (4224439)

Vând apartament 2 camere, decomandat, mobilat modern + garaj, Micălaca, bl. 104, et. II. Telefon 0745.104.215, 265944. (29380)

VÂNZĂRI APARTAMENTE TREI CAMERE

Vând apartament 3 camere tip Samantha, nivel III/II, cu vedere spre Mureș. Telefon 348510. (4226775)

Vând apartament (3-4 camere), ultramodern, full îmbunătățiri, în Vlaicu, bloc 6, scara A, 35.000 $. Telefon 0722.300.548. (4226788)

Vând apartament 3 camere, Vlaicu, etaj I, multiple îmbunătățiri, mobilat, plus garaj, preț 11.500 Euro. Telefon 0744.763.117. (29185)

Vând urgent apartament 3 camere, str. Miron Costin, etaj 4, preț negociabil. Telefon 228943. (29227)

Vindem apartament compus din 3 camere și dependințe, situat în str. Aurel Vlaicu, Aleea Predeal nr. 18, bloc 1A, ap. 31. Informații la telefon 0269/431774. (f. 2734695)

Vând apartament 3 camere etaj I, Vlaicu, garaj, contorizat, preț negociabil la vedere. Sunați după ora 8 seara. Telefon 289451. (29098)

Vând apartament 3 camere, etaj 3, semidecomandat, Piața Soarelui, neîmbunătățit, preț 15.500 EU. Telefon 0257 - 265719. (4225199)

Vând apartament 3 camere, 120 mp, fără îmbunătățiri, Lacului. Telefon 0745.104.215, 0257-265944. (29348)

VÂNZĂRI APARTAMENTE PATRU CAMERE

Vând apartament 4 camere decomandat, contorizat, cărămidă, rolete. Telefon 275396. (29310)

Vând apartament central, suprafața 217 mp. Telefon 0740.044.114. (29312)

VÂNZĂRI CASE

Vând (schimb) casă centru, cu toate dotările (curte comună) cu casă și grădină. Telefon 0723.331.292. (29385)

Vând vilă - Vlaicu. Telefon 0745.634.885; 276553. (28369)

Vând casă cu etaj, Chișineu Criș, str. Bicazului. Telefon 520528, 0744.293.599. (28939)

Vând casă 3 camere, bucătărie, grădină și anexe. Telefon 0740.862.046. (29093)

Vând casă 3 camere, baie, gaz, grădină, Bătania, Ungaria, preț 3.000 Euro. Telefon 0722.275.562. (29169)

Vând casă în Bujac, 12.000 Euro. Telefon 245283. (4226766)

Vând casă nou, P+M Zimand Cuz. Telefon 0723.664.802. (4226300)

Vând casă cu grădină, loalitatea Mândruloc nr. 108. (29357)

Vând casă, anexe, grădină mare, Bătuța nr. 59, 100 m de la km 474, pe Șoseaua Arad-Deva. (29367)

VÂNZĂRI SPAȚII

Vând SPAȚIU COMERCIAL amenejat, în LIPOVA, lângă Hotel. Telefon 0744.630.192. (29140)

VÂNZĂRI TERENURI

Vând 5.000 mp, teren intravilan, Aradul Nou, posibilități gaz, apă, agent termic, curent. Telefon 0722.355.963. (28703)

Vând urgent teren în Subcetate, 1.000 mp. Telefon 0723.046.263. (29034)

Vând 4.890 mp teren (vie), în zona de agrement Valea Crucii Păulis. Informații 0745.315.895. (29189)

Vând urgent loc pentru construcție casă. Informații telefon 0257-283338. (29055)

Vând teren pe Centură (Micălaca), preț 3$/mp + terenuri agricole; teren Grădiște 7500 mp, preț 3$/mp, negociabil; 5 loturi casă în Mureșel; teren intravilan în Zimand-Cuz, 2400 mp. Telefon 0740.846.369. (29328)

Vând teren Sere încă la 5 Eu/mp, ușor negociabil. Telefon 0745.365.755, 235171. (29388)

Vând loc de casă, 1.000 mp. Informații str. Frăției 6. (4727002)

VÂNZĂRI AUTO

Vând Opel Omega 2,3 Diesel, 1991, limuzină; Espero 1,5 - 16 valve, 1996, climă, etc.; Dacia 1400, 5 viteze, 1988, CIV, 300 USD. Telefon 218909; 0722.295.928. (29077)

Vând Alfa Romeo 155, 1,7 benzină, an 1994, înmatriculat. Telefon 0745.342.496. (12238)

Vând ANVELOPE ARO, Jeep - 500.000; autoturisme 13, 14 - 300.000; 15, 16 - 400.000 și camioane. Telefon 259339, 563027; 0744.706.321. (28502)

Vând Dacia Nova GTI, fabricație 1999, închidere centralizată, instalație audio, 2.700 Euro, negociabil. Telefon 0723.350.344. (29016)

Vând Fiat Coupe, an 2000, negru, climă, jenți, airbag. Telefon 0744.855.473. (29046)

Vând Volkswagen Transporter Diesel. Telefon 251944; 0723.893.483. (29082)

Vând la preț convenabil, combină siloz E-280, semănătoare SPC 4, cultivator CPU-4, toate în stare bună de funcționare. Telefon 0745.505.192. (29137)

Vând Dacia 1310L, an 1996 X, culoare gri carbon, bord CN, cutie 5 trepte, alarmă, închidere centralizată, casetofon, boxe, preț 1.950 $, negociabil. Telefon 0257/256980; 0744.246.613. (29272)

Ocazie! Vând Dacia 1310 Breck, an 1991, VT 2003/1, RK, stare ireproșabilă, Dacia 1310, an 1982, stare perfectă de funcționare. Telefon 0724.442.684. (29170)

Ocazie! Vând sau schimb + diferență Opel Vectra 1,6 - 16 valve, fabricație 2001, înmatriculat, klimă, automatic + extrase electrice, rulați 40.000 km. Telefon 0257/283063; 0745.773.063. (29296)

Vând Mercedes MB100, transport marfă, 1990. Telefon 280965. (29169)

Vând (închiriez) Autoizotermă Toyota cu thermoking 3,5 tone. Telefon 0744.880.254. (29304)

Vând Dacia 1410 Breck 1992, decembrie, stare bună de funcționare, 1300 EU și Opel Reckord 2,3 Diesel, 1985, înmatriculat, probleme la motor, 1300 EU. Telefon 211059; 0723.154.678. (29292)

Vând Dacia 1300, fabricație 1980, preț 500 EU negociabil, Felnac 105. Telefon 411286. (29279)

Vând cufăr auto tip Jetpack Sportive, cap. 180 L, nou, cu suporți universali, preț 6.000.000 lei, negociabil. Telefon 275596; 0744.779.088. (29214)

Vând Dacia 1304, 1995, 1400 CC, stare bună, 1600 EU. Telefon 0745.614.877. (29345)

Vând tractor L445, stare de funcționare, cu plug, preț negociabil 3.500 Eu. Telefon 373036.(29335)

Vând Dacia 1310, fabricație 85, CIV, nr. noi, stare perfectă, preț 850 Eu negociabil. Telefon 0724.210.398. (29353)

Vând tractor marca Muir Hill cu motor Ford, putere 184 CP și vând o grapă oscilantă 4 m lungime. Informații telefon 0740.841.564 sau 0745.636.324. (29351)

Vând Ford Mondeo MD 95, benzină 1.6 16V, dublu airbag, servo direcție, închidere centralizată, ABS, turelă, volan reglabil, jenți aluminiu PF, casetofon + 4 boxe, argintiu metalizat, preț negociabil. Telefon 0721.097.621. (1587053)

Vând tractor U650, remorcă cereale 7 t, motor în 2 cilindri de 26 CP, tip Brașov și separator lapte 400 lt/ oră. Telefon 0257.316296. (29370)

Vând acte + mașină avariată Peugeot 605, fabricație 1989. Telefon 0722.251.555. (29377)

Vând Dacia 1310 TLX, an 1990, CIV, nr. noi, 5 viteze, asigurare, 875$. Telefon 0723.045.296. (29377)

Vând camion Volvo, în stare bună de funcționare, preț 7.000 Eu negociabil. Vând mașină calibrat nemțească 1.800 Eu. Vând mașină găurit orizontală 800 Eu. Telefon 259088, 515272 după ora 16. (29378)

Vând Dacia 1300, 1980, înmatriculată, motor defect, 300 $. Telefon 286211.

Vând Opel Astra Caravan Diesel, din 2000, 1995 cmc, ABS, central, climă, 106.000 km, înmatriculat, recent adus, 10.300 Euro. Telefon 0744.699.587, 473010, seara. (29401)

Vând VW Golf II, stare ireproșabilă, pentru dezmembrat, an 1985, 500 $. Telefon 0723.680.026. (29395)

VÂNZĂRI ELECTRO

Vindem CASE de MARCAT, CÂNTARE ELECTRONICE, CONSUMABILE. Telefon 272727. (27891)

Vindem cheș și în rate (second hand) MAȘINI de SPĂLAT, TV COLOR, FRIGIDERE, COMBINE, LĂZI, VITRINE FRIGORIFICE, CONGELATOARE, ASPIRATOARE, VIDEO, Calea Radnei nr. 225. Telefon 0257-259339, 563027; 0744.706.321. (28502)

Vând CONGELATOR sertare, COMBINĂ FRIG, TV COLOR, MAȘINĂ SPĂLAT AUTOMATĂ, VIDEORECORDER, ieftin și cu garanție. Telefon 275277. (29113)

Vindem Pentium I, diferite configurații și Pentium II 350 MGh, 64 RAM, HDD 4 GB, CD ROM, sunet, monitor, boxe. Telefon 280260. (29207)

Vând TV COLOR, MAȘINI SPĂLAT AUTOMATE, FRIGORIFICE - garanție. Telefon 233511. (29245)

Vând foarte ieftin, garanție, TELEVIZOARE COLOR, MAȘINI AUTOMATE, COMBINE, CONGELATOARE, LĂZI, VITRINĂ frigorifică. Telefon 274600. (28618)

VÂNZĂRI DIVERSE

Vând GARAJ ULTRACENTRAL, zidit, C.F. Telefon 0744.784.443. (28787)

(Continuare în pagina 11)

(Urmare din pagina 10)

Vând dormitor Ludovic și Stil, garnișe, scară din fier, prețuri convenabile. Telefon 271120; 0745.169.760; 0744.541.230. (29400)

Vând POMI FRUCTIFERI diferite specii, TRANDAFIRI, GARD VIU. Dorobanți, nr. 86. Telefon 535058, SĂRUȘI. (29293)

Vând PLASĂ GARD ZINCATĂ, 25.000 lei/kg, COTURI și BURLANE FUM, 35.000 lei/buc, str. VRABIEI 4. Telefon 289997. (28454)

Vând CĂȚEI ROTWAILER 10 săptămâni, deosebiți, preț rezonabil. Micălaca, Calea Lipovei, nr. 262. (29118)

Vând banzic debitat bușteni. Informații telefon 0744.564.927, preț negociabil. (29075)

Vând solar și aparatură fitness nouă, import, convenabil. Telefon 0744.774.506. (29097)

Vând baloți fân, convenabil. Telefon 0744.633.584. (28704)

Vând 50 de oi, comuna Pecica. Telefon 0257/468885. (29276)

Vând 75 oi, dubă transport persoane fără roți, cu acte în regulă, baloți paie 200 buc; fân balotat 130 buc, fân vrac de calitate 5000 kg. Telefon 0257-473621. (9878662, 3)

Vând sobe teracotă, montate, cu plită și cuptor, str. V. Conta nr. 1. Telefon 273862. (29000)

Vând garaj la parter bloc cu încălzire centrală, curent, apă, Aradul Nou. Telefon 288403. (29261)

Vând ieftin 750 kg porumb; vând livadă la Chișineu Criș. Telefon 228655. (29269)

Vând SRL cu profil medical. Telefon 254372, orele 20-21. (29283)

Vând mobilă veche, pat de copil, nou. Telefon 284104. (29294)

Vând utilaje carmangerie, agregate frig cu suflante, mese inox, tăvi inox. Telefon 0744.880.254. (29304)

Vând aparat gogoși și aparat înghețată. Telefon 514910, 0722.376.339. (29307)

Vând sufragerie Nina cu bibliotecă și alte piese. Telefon 275396. (29310)

Vând talon Peugeot, car țărănesc, palmier natural. Telefon 271122; 0723.917.515. (29242)

Vând cuptor pizzerie, malaxor, cântar și 2 pulturi. Telefon 0740.010.291. (4226300)

Vând 2 buc. rolete plastic și 1 buc. ușă pentru bloc intrare. Informații telefon 273051. (29360)

Vând mobilă Luxor, stare bună. Telefon 233116. (29362)

Vând jilău pentru tăiat varză. Telefon 236430. (4723624)

Vând BETON, MORTAR, ȘAPĂ. Asigur UTILAJ, TRANSPORT. Telefon 0723. 273.746. (29402)

CUMPĂRĂRI TERENURI, IMOBILIARE

Cumpăr teren arabil în comuna Grăniceri. Telefon 228592 sau 0744.788.111. (28694)

CUMPĂRĂRI AUTO

Cumpăr CASETĂ pentru FORD TRANZIT, 1983-1984. Telefon 286378.

Cumpăr Dacia între anii 1985-1995, numai cu CIV și numere noi, ofer între 10-17 milioane. Telefon 0723.955. 814. (29025)

CUMPĂRĂRI ELECTRO

Cumpăr frigider, 600.000 - 700.000; congelator; ladă; combină frigorifică; mașină spălat; aragaz; butelie. Telefon 273965; 0721.838.968. (4723613)

CUMPĂRĂRI DIVERSE

Cumpăr PORUMB BOABE și ȘTIULEȚI. Telefon 0744. 784.568; 274833. (28731)

Cumpăr cositoare rotativă. Telefon 0744.616.310. (29280)

Cumpăr telefon mobil; sobă de rumeguș. Telefon 515195; 0723.170.159; 264397. (29321)

Cumpăr grâu de panificație, în Sântana, 3.000 kg. Telefon 0740.172.327. (3142489)

LOCURI DE MUNCĂ

Angajez urgent BARMANĂ și COAFEZĂ cu experiență. ROG SERIOZITATE. Telefon 272270; 0723.600.451. (29394)

Angajăm OPERATORI JOCURI și BARMAN-OSPĂTAR. Informații telefon 0723.202. 865, 214778. (29056)

Caut urgent 2 ASISTENTE cu experiență, eventual pensionare pentru TRATAMENT LA DOMICILIU bolnav cancer, Zimand-Cuz. Telefon 0744. 605.651. (29295)

S.C. GLOBUS T.D. SRL, unic distribuitor al ingredientelor de panificație PURATOS, angajează AGENT COMERCIAL. C.V.-urile se vor trimite prin fax 206293 sau se depun la sediul firmei, str. Oituz nr. 19. Telefon 206292, 206294. (29162)

Angajăm tinere: OSPĂTARE, BUCĂTĂRESE, (ne)calificate, LIPOVA, asigur transport sau cazare. Telefon 0745.664.464. (29144)

Angajez urgent o PATISERĂ. Telefon 280850. (29365)

Angajăm GESTIONAR, experiență, DEPOZIT en-gros, maxim 30 ani. Telefon 281453. (29282)

SPĂLĂTORIA FAIRE PLAY angajează SPĂLĂTORI AUTO. Telefon 272222. (4723622)

SC 3&B TEXTIL CONF, ARADUL NOU angajează FEMEI cu experiență în domeniul TEXTIL, maxim 35 ani. Telefon 287391. (29391)

SC AC PARKET SRL angajează cu CM pentru MAGAZIN INDUSTRIAL ARAD, VÂNZĂTOR GESTIONAR. CV prin fax 0254/232520. Informații telefon 0744.390.440. (29393)

DIVERSE

PRIMĂRIA COMUNEI VLADIMIRESCU organizează în data de 6.12.2002, ora 10, la sediul Primăriei Vladimirescu, str. Revoluției, nr. 4, licitație publică pentru concesionarea unei suprafețe de 49 mp pentru activități de prestări servicii. Relații suplimentare la telefon 514902. (29308)

Anonim din Arad,
VALERIA
ZENA
mi-a adus iubirea vieții mele. Telefon 0257 - 279568; 0744.288.220. (29342)

Daniela, mii de mulțumiri
VALERIEI
ZENA,
m-a vindecat de patime beției. Telefon 0257 - 288220; 0744.288.220. (29342)

TURISM

NOU!!! AMAD TOURISTIK efectuează transport persoane GERMANIA și AUSTRIA. Pe liniile directe ITALIA, FRANȚA, SPANIA, PORTUGALIA la prețul biletelor de călătorie dus-întors reduceri de 35%. Rezervări str. Cloșca, nr. 2. Telefon 254453; 0788. 324.988. (c.)

Pletl

Asigură zilnic transport de persoane în GERMANIA pe ruta: Passau - Regensburg - Nürnberg - Würzburg - Aschaffenburg - Frankfurt - Giessen - Siegen - Köln - Düsseldorf - Essen - Dortmund - Deggendorf - Landshut - Mühldorf - Augsburg - Ulm - Heilbronn - Stuttgart - Pforzeim - Karfsruhe - Heidelberg - Mannheim. Călătorii în autocare noi, moderne, însoțitoare de bord, două bagaje gratuite, o masă caldă în UNGARIA. Cu plecare din KARLSRUHE: SPANIA, FRANȚA, PORTUGALIA. Intermediem asigurări medicale. Informații și înscrieri, la AGENȚIILE PLETL din: ARAD, telefon 0257/252291; LIPOVA - 0257/561377; 563011. (c.)

ÎNCHIRIERI

Închiriez apartament 1 cameră, hbl tip bucătărie, contorizat, ultracentral, plata anticipat 3 luni 80-100 Euro, plus cheltuielile (inclusiv pentru firmă). Telefon 270239; 0740.058.169.

Închiriez apartament 3 (trei) camere, A. Vlaicu. Telefon 0745.494.385. (4226769)

Ofer spre închiriere garaj central. Telefon 234445. (29121)

Închiriez apartament central (în casă) cu acces stradal și din curte, suprafață 100 mp, folosibil birouri (încălzire gaz). Informații 0745.315.895. (29189)

Primesc 2 eleve în gazdă. Telefon 368462. (29186)

Închiriez (ofer) două garaje, zona Miorița și zona 300. Telefon 279874; 0745.862.758. (29277)

Închiriez (ofer) CABANĂ în PARÂNG, perioada Sărbătorilor, 14 locuri. TOATE CONDIȚIILE. Fără mâncare. Telefon 0744.555.331. (29343)

Ofer închiriere garsonieră pe Bușteni, contorizată. Telefon 286176. (29359)

Închiriez apartament 2 camere, mobilate, Vlaicu, 100 USD. Telefon 0744.702.728. (29373)

PIERDERI

Pierdut carnet de adigurat eliberat de CNAS, pe numele Bûte Iuliu. Îl declar nul. (29339)

Pierdut carnet de sănătate eliberat de CMI dr. Novac Roxana, pe numele Bûte Iuliu. Îl declar nul. (29338)

† SERVICII FUNERARE †

IN MEMORIAM "KUKI"
Servicii Funerare Complete
Str. M Eminescu Nr.4
ÎN CURTE
Tel:211.929 - 0723.343.964
Magazin deschis la orice oră
OFERĂ:
SICRIE 10 modele de la **600.000 - 2.800.000**
SICRIE LUX 6 modele de la **3.600.000-10.500.000**
SICRIE import 70.000.000 lei
Mânere, șuruburi accesorii
LENJERIE 7 modele de la **350.000 - 1.400.000**
GRATUIT ! ! ! !
Transportul sicriului la domiciliu
ÎMBĂLSĂMATUL
Plata în Rate ! ! !
Transport Intern și Internațional

RO STYL COMPANY
SERVICII FUNERARE COMPLETE
PRODUCĂTOR SICRIE
ARAD, STR. M. EMINESCU 22, TELEFON 214.422
Magazin deschis și noaptea
OFERIM
- **SICRIE** 10 MODELE DE LA 800.000 LA 3.600.000
- **SICRIE LUX** 4 MODELE DE LA 4.500.000 LA 20.000.000
- **LENJERIE DECES** 6 MODELE DE LA 300.000 la 2.000.000
- CRUCE, LUMÂNĂRI, PROSOAPE, BATISTE, MÂNERE și ȘURUBURI SICRIU

OFERTĂ SICRIU FAG CRUCE RESPETE 1.500.000

APELÂND LA SERVICII: ÎMBRĂCAT, FORMOLIZAT ȘI TRANSPORT BENEFICIAȚI DE **15% REDUCERE** LA SICRIU ȘI TRANSPORTUL LA DOMICILIU GRATUIT
▼PLATA ȘI DUPĂ ÎNCASAREA AJUTORULUI DE ÎNMORMÂNTARE.

PĂREREA DVS. CONTEAZĂ!
TELEFON **094.690.121**

† DECESE †

Cu adâncă durere anunțăm încetarea din viață a celei ce a fost
CABA SOFICA
din localitatea Tălagiu, comuna Pleșcuța. Înmormântarea va avea loc sâmbătă, 23 noiembrie în localitatea Tălagiu. Dumnezeu s-o aibă în paza lui și s-o odihnească în pace! Familia îndoliată. Cât ai trăit te-am iubit, cât vom trăi te vom plânge!

Cu adâncă durere anunțăm moartea tatălui nostru
BISTRIAN GHEORGHE
în vârstă de 80 ani.
Înmormântarea va avea loc duminică, 24 noiembrie 2002, ora 14, din curtea Căminului de bătrâni, la Cimitirul Pomenirea. Familia îndurerată.

Cu adâncă durere anunțăm încetarea din viață a celei care a fost mamă, bunică și străbunică,
CREȚU ELIȚA,
de 73 ani. Înmormântarea va avea loc duminică, 24 noiembrie, de la Capela cimitirului Grădiște (Sere), la ora 13.

Cu durere în suflet anunțăm trecerea în veșnicie a scumpei noastre mame
TĂMAȘ ANA
(născută în Zărand),
în vârstă de 78 ani. Înmormântarea va avea loc duminică, 24 noiembrie, ora 14, de la adresa din Arad, str. Scărișoarei (Brâncoveanu) nr. 90. Te plâng soțul Gheorghe, copiii: Ani Chișcă cu familia, fiul Mitică, fiica Maria Ciortea cu familia, fiul Ghiță Tămaș cu soția, fiul Petru Tămaș cu familia, fiica Gatia Szongot, din Danemarca, cu familia.

† CONDOLEANȚE †

Mulțumim din suflet tuturor celor care au fost alături de noi la durerea pricinuită de pierderea dragului nostru,
ARDELEAN TEODOR,
din Arad-Vladimirescu. Familia îndoliată.

Sincere condoleanțe familiei ȘTEFAN IOJA din Arad, la dispariția fulgerătoare a celui care a fost
FLORIN IOJA,
din partea familiei Lupșa, din RĂNUȘA. (3222929, Ag. Sebiș)

Suntem alături de colegul nostru CABA CONSTANTIN în marea durere pricinuită de decesul mamei dragi. Colegii de la SC SFERA COMPANY SRL ARAD. (29363)

Mulțumesc familiei Faur Marika și Nicu, pentru îngrijirea și atenția acordată regretatei
tanti JUCI
din Grădiște.
Tanti Piri (Divinyi). (29368)

Suntem alături de ARMEANĂ AUGUSTIN în greaua pierdere suferită prin decesul tatălui său. Colectivul societății MARIO STAR. (29396)

† COMEMORĂRI †

Îndurerate gânduri, nețerse amintiri și dor nestins la un an de la despărțirea de iubitul și scumpul meu soț, care a fost

NAGY GHEORGHE.
Dumnezeu să te odihnească în pace! Vei rămîne mereu în sufletul meu! Soția Leana. (29352)

Azi, 23 noiembrie, se împlinesc 3 ani de când ne-ai părăsit, lăsându-ne cu inimile sfișiate de durere,

VANCIU EMILIA
din PĂULIȘ, cea mai ideală soție, scumpă mamă și bu-nică. Nu te vom uita niciodată! Te vom păstra în inimile noastre, iar mormântul îl vom presăra cu flori. Soțul Nicu, copiii Lidia-Rodica, Nicușor, Nicoleta, Cosmin și nepoții. (29139)

Un buchet de flori și multe lacrimi la împlinirea a 12 ani de la decesul dragului nostru
GIURA IOAN
din LIPOVA. Familia. (1586100)

Se împlinesc 4 ani de la trista despărțire de cel care a fost tată nostru
ing. GRIGORIU BURCUȘ.
Dumnezeu să-l odihnească în pace! Corina și Marius. (29187)

S-au scurs 2 ani de când

MIHĂIEȘ GHEORGHE
a trecut în amintire. Dorul de el ne va purta pașii la mormântul său. Sufletele noastre plâng și acum, durerea despărțirii de el. Dumnezeu să-l odihnească în pace! Soția ANA, fiul FLORIN, fiica LILI și nepoata PATRICIA. (4723620)

Pe data de 24.11.2002, se împlinesc 3 ani de la tragicul deces al celui care a fost

CHIRILĂ IOAN
din LIPOVA. Îl readucem pentru o clipă în gândul celor care l-au cunoscut. Dumnezeu să-l odihnească în pace! Familia îndurerată. (1586099)

Aprindem o lumânare la crucea ce veghează mormântul neuitatului nostru soț, tată și socru

COMLOȘAN GHEORGHE
la împlinirea unui an de când a trecut în veșnicie. Parastasul va avea loc la Biserica Aradul Nou, duminică, 24 noiembrie 2002, ora 12. Familia. (29323)

Au trecut 6 săptămâni de tristețe și lacrimi de când a plecat dintre noi, cel care a fost soț, tată, socru și bunic

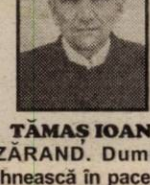

TĂMAȘ IOAN
din ZĂRAND. Dumnezeu să-l odihnească în pace! Soția Elena, fiicele Florica și Elinuța, ginerii și nepoții Darius și Lorena. (29334)

Azi, se împlinesc 2 ani de când a plecat dintre noi, mămica noastră dragă,
POP ELENA.
„Te-ai dus și ne-ai lăsat/ Lacrimi fierbinți vor curge veșnic/ Din ochii noștri triști pe mormântul rece/ Nu te vom uita niciodată, iubita noastră mamă" Îndoliate veșnic: fiicele Dana și Nicoleta cu soții și nepotelul Robert. (29361)

Au trecut 6 luni de lacrimi și dor, de când moartea nemiloasă l-a răpit dintre noi, pe cel mai bun soț, tată și socru,
ing. CLIPICI IOAN.
Parastasul va avea loc duminică, 24 noiembrie, ora 15 la cimitirul Eternitatea. Soția Stela, fiul Sorin și nora Aura. (29374)

Se împlinesc 6 luni de când ne-am despărțit de cel ce a fost soț, tată și bunic iubit,

ARDELEAN MIHAI
din Sintea Mare.
Dumnezeu să-l odihnească! Nu te vom uita niciodată! (3224649)

Duminică, 24 noiembrie 2002, se împlinesc 11 ani de la decesul iubitului nostru soț, tată și bunic,
ORĂDAN PETRU.
Dumnezeu să-i odihnească sufletul în pace. Soția ELENA și fiul MIRCEA cu familia. (29390)

La 24 noiembrie se împlinesc 2 ani de la decesul tatălui nostru,
MOȚIU IOAN.
Fiicele IOANA și ANCA cu familiile JICMAN și MOȚIU. (29392)

S.C. SATLINE S.R.L. TELEFON 251.461, 0744/507.211 SHOW ROOM ARAD, Piata Mihai Viteazul - BL. M7 - PARTER

TÂMPLĂRIE DIN ALUMINIU ȘI P.V.C.

C-klasse
de off-strasse.

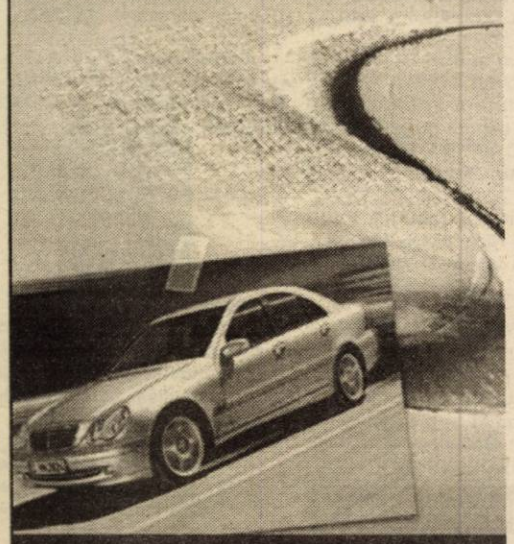

Tracțiunea integrală permanentă 4MATIC.

Mercedes-Benz
Clasa C

Mercedes-Benz

De 4 ori mai bine !

Mai confortabil
Mai elegant
Mai puternic
Mai sigur

Mercedes-Benz 4MATIC

Siguranta pe 4 roti

AutoSchunn Partener autorizat DaimlerChrysler

va invita la sediul firmei sa vedeti,
sa conduceti, sa simtiti si
sa ... decideti !

Arad in data de 26-27.11.2002
Deva in data de 28.11.2002

De 4XMai bine !

(2734709)

Direcția Generală a Finanțelor Publice a județului Arad

ORGANIZEAZĂ LICITAȚIE PUBLICĂ

pentru vânzarea în condițiile Ordonanței Guvernului nr. 128 / 1998 cu modificările ulterioare

a unui număr de 8 (opt) autoturisme neînmatriculabile (pentru piese de schimb)

la următoarele prețuri de strigare:

- Mitsubishi Pajero / 1992 - 115.000.000 lei
- Ford Transit / 1991 - 70.000.000 lei
- Ford Escort 1,3 GL - 15.000.000 lei
- Ford Escort / 1987 - 12.000.000 lei
- Opel Kadett / 1986 - 15.000.000 lei
- Fiat Uno / 1988 - 13.000.000 lei
- Peugeot J5 / 1985 - 12.000.000 lei
- Mercedes 190 / 1983 - 15.000.000 lei

Autoturismele se găsesc depozitate în incinta D.R.V. Arad și a Vămii Turnu unde pot fi vizionate în zilele de 27 și 28 noiembrie 2002 între orele 10,00-14,00.

Licitația se va organiza la sediul Direcției Generale a Finanțelor Publice a județului Arad, B-dul. Revoluției nr. 77-79, în ziua de 29 noiembrie 2002 ora 9,00 camera 17.

Participarea la licitație este condiționată de achitarea garanției de 10% din valoarea de pornire a licitației, în contul 50053519704 Trezoreria Arad.

Pasul licitației stabilit de comisie este cuprins în intervalul 5-20%.

D.G.F.P. Arad valorifică prin vânzare directă, la prețuri avantajoase, autoturisme și caroserii incomplete, uzate, pentru dezmembrări și piese de schimb.

Informații suplimentare la telefon 0257 / 280.633 int. 155. (2734706)

TÂMPLĂRIE PVC CU GEAM TERMOPAN CALITATE GERMANĂ GEALAN Fenster-Systeme

ARAD, STR. CAIUS IACOB BL.R
FOSTUL Mag. CĂMINUL (lângă BANC POST)

Convingeți-vă!

Cel mai bun! Cel mai ieftin! În rate!

TELEFOANE 0257-233.950 0722-528.185

S.C. ELMAS APIFLOR S.R.L.

COMERCIALIZEAZĂ

MATERIALE PENTRU INSTALATII ELECTRICE

- CONDUCTORI SI CABLURI: FY, MYF,CYY, CYABY. MYYM, COAXIALE MCCG, SUDURA din STOC si la COMANDA (24ore)
- TUB PVC RIGID SI FLEXIBIL, CUTII PTR. TABLOURI
- PRIZE, INTRERUPATOARE,COTURI, DOZE ETC.

OFERTĂ SPECIALĂ la produsele TRACON până la 21.11.2002 PARATRĂSNETE Proiectare gratuită

- PRELUNGITOARE CU CONTACT DE PROTECTIE: 3p 1,5m - 32026lei(0,96$), 3p 3 m - 44708lei(1,34$), 4p 1,5m - 49040lei(1,47$), 4p 3m - 54044lei(1,62$),4p 5m - 65386lei (1,96$), 5p 3m - 64719lei(1,84$)
- SIGURANTE AUTOMATE: monopolare(1P)-51708 lei(1,55$), faza nul(P+N)- 78063lei(2,34$), bipolare(2P) -103750lei(3,11$), tripolare(3P) -155458lei(4,66$)
- CONTACTORI, RELEE, LIMITATORI,ETC

(2734367)

Str. TÎRGOVISTEI nr.3 Tel/Fax: 0257/256.026
(Între Casa Albă și bl. 15-Str. Miron Costin) 0722.938.376

ORAR zilnic 8-17 Sâmbătă 8-13

S.C. EXPO MARKET JACKSON SRL

Achiziționează

PORUMB BOABE

2650 lei/kg

PORUMB ȘTIULEȚ

1800 lei/kg

PLATA SE FACE PE LOC.

Porumbul se achiziționează la

- F.N.C. Arad, str. Turdei F.N., tel. 271.712
- F.N.C. Șimand, tel. 0744.618.007.

(2734677)

Din 25 noiembrie STOP până în 31 decembrie

Cu Optima

Descoperă SURPRIZA

CUMPĂRĂ CE VREI
CUMPĂRĂ CUM VREI
DE MINIM 400,000 LEI

OPTIMA R s.r.l. Calea VICTORIEI 60 - 62 (vis a vis S.I.F. Banat-Crisana)

(1586289)

S.C. EXPERT S.A. ARAD

În calitate de lichidator al S.C. ALFAR S.A. Arad,

anunță vânzarea, în conformitate cu prevederile Legii 64/1995 republicată, prin LICITAȚIE PUBLICĂ DESCHISĂ, cu strigare, a următorului activ:

Nr. crt.	Denumirea mijlocului fix	Preț lei (inclusiv TVA)
Activ 18	Surse, acumulări și rețele apă tehnologică	542.293.340

Activul este amplasae în Arad, Calea Zimandului nr. 3, putând fi vizitat zilnic între orele 9,00-14,00.
Relații se pot obține la telefoanele 0257 - 276.101 dl. Tanca Gheorghe și 0722 - 343.784 ing. Moț Marius.

Licitația pentru activul din prezentul anunț va avea loc în data de 29.11.2002, ora 12.00,la sediul SC ALFAR Ș.A. Arad, Calea Zimandului nr. 3 ,termenul de înscriere la licitație fiind până la data de 28.11.2002, ora 15,00.

În cazul neadjudecării activului licitația va fi reluată săptămânal, după o publicitate prealabilă.

(C.A.)

CHANCE! CHANCE! CHANCE!

Wir sind ein auf ZOLL und Steuer spezialisiertes Unternehmen mit dem Sitz in Suben/Österreich. Im Raum NAD-LAC möchten wir eine Außenstelle eröffnen. Dafür suchen wir einen engagierten Mitarbeiter.

Sie sind zwischen 25 und 30 Jahre alt (männlich oder weiblich),
haben ein unternehmerisches Denken und sind ehrgeizig.

Gute Umgangsformen, kundenorientiertes Denken und selbständiges Arbeiten sind für Sie selbstverständlich.
In der Arbeitszeit sind Sie flexibel und bei Bedarf auch zu Mehrarbeit, über 8 Std. täglich bereit.
Sie haben eine kaufmännische Ausbildung (vorzugsweise im Bereich Spedition/Transport) und sprechen neben Ihrer rumänischen Muttersprache auch Deutsch (Sprachkenntnisse in anderen Sprachen wie englisch, französisch oder ungarisch oder türkisch) wären von Vorteil.

Wenn Sie sich angesprochen fühlen, schicken Sie eine schriftliche Bewerbung an die Adresse:

VERAG Spedition AG
z. Hd. Hr. Luxbauer
Suben Nr. 14-15
A-4975 SUBEN / ÖSTERREICH

Fax 0043 7711 2904
e-mail: j.luxbauer@aon.at

(1586299)

BANCA "TRANSILVANIA" S.A.
SUCURSALA ARAD,
Str. Unirii nr. 5-7,
Tel. 057/283.122

Campania
VISA BUSINESS
FRANCO
de comisioane

ADEVĂRUL

WEST BANK S.A.
ARAD, B-dul Revoluției nr. 88
TELEFON: 284.888; FAX: 285.202
WESTERN UNION TRANSFER DE BANI ®
Cel mai rapid mod de a primi bani din toată lumea

Anul XIV, nr. 3771
Cotidian independent Arad
Luni, 25 noiembrie 2002 • 16 pagini • 5000 lei • e-mail: adevarul@arad.ro; adv.pub@arad.ro
BRAT Publicație auditată în semestrul II 2000
Tiraj mediu zilnic vândut: 33.205

GEORGE W. BUSH la București – mesaj de sprijin pentru România:

„AMERICA V-A FOST PRIETENĂ ȘI VOM FI MÂNDRI SĂ VĂ NUMIM ALIAȚI”

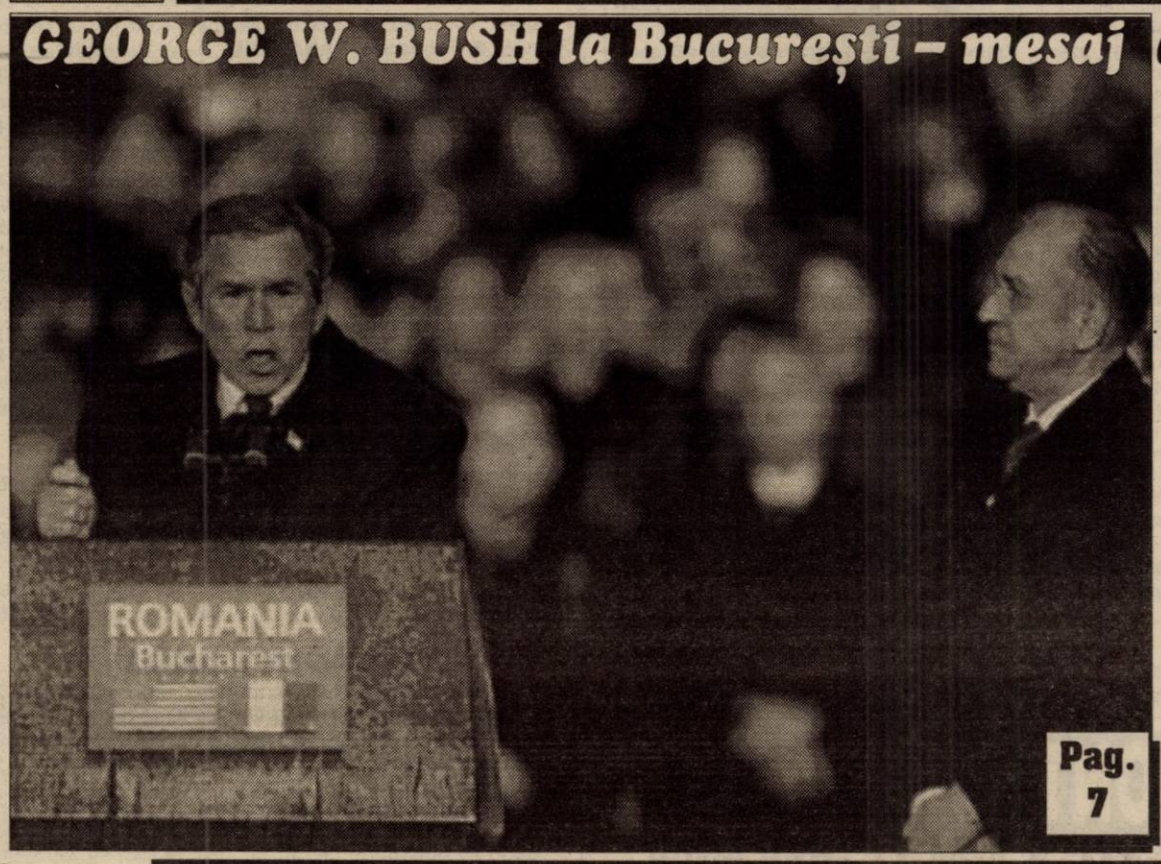

Pag. 7

CALD MESAJ DE LIBERTATE ȘI PROSPERITATE

Vizita la București a președintelui american George W. Bush a încheiat sâmbătă cele mai fericite trei zile trăite de români în cei 13 ani trecuți din decembrie 1989. Aș spune fără teama de a greși prea mult, că înaltul sol de peste ocean este cea mai importantă personalitate a lumii care a călcat vreodată pământul românesc. Electrizanta sa cuvântare rostită în fața nesfârșitelor mulțimi adunate în Piața Revoluției a fost răsplătită cu ropote de aplauze și urale, cu fluturași de steaguri multicolore americane și române. Practic fiecare frază a președintelui american a avut darul de a arunca în delir mulțimea surprinzător de receptivă; pur și simplu, românii adunați la întâlnirea cu distinsul oaspete american erau cunoscători de limbă engleză, altminteri n-ar fi reacționat atât de exact, exclusiv atunci când discursul bine chibzuit permitea asemenea reacții de aprobare generală. Cei prezenți la istorica întâlnire cu ilustrul președinte a celei mai puternice națiuni au fost entuziasmați de căldura mesajului de prietenie transmis de America, dar și de robustul angajament de a asigura securitatea și integritatea teritoriului țării noastre. Cei înclinați spre subaprecierea garanțiilor de securitate date de președintele George Bush, ne permit să le reamintim că în urmă cu numai zece ani, un general rus comandant de armată rusă staționată prin Transnistria moldovenească, vestitul Lebed, trecut prematur în lumea umbrelor, amenința România cu ocuparea Bucureștiului în numai două ore! Sigur că nu i-ar fi fost chiar atât de ușor să ocupe fulgerător o țară ca România și asta pentru simplul fapt că Rusia lui Gorbaciov și a lui Elțân nu mai era Uniunea Sovietică din timpul bătrânului Leonid Ilici Brejnev! Dar chiar și așa, lovit de moarte, colosul sovietic ar fi reușit totuși să zdrobească o țară de dimensiunile și cu potențialul României, fără ca cineva să sară în ajutorul nostru. Ceea ce astăzi, a doua zi după istorica vizită a președintelui american, nu ar mai fi posibil fără intervenția NATO în sprijinul țării noastre.

ȘTEFAN TABUIA

(Continuare în pagina 7)

„Aveam nevoie de o mână de ajutor, de un semnal. La Praga am primit acest semnal”...

• interviu cu primul-ministru ADRIAN NĂSTASE

Pag. 5

Citiți în ziarul de mâine

UN PENITENCIAR DE MAXIMĂ SIGURANȚĂ LA ARAD!

• interviu cu col. ALEXANDRU IULIAN, comandantul Penitenciarului Arad

REVOLTĂ LA SÂNTANA

Pag.6

BANCA ROMÂNEASCĂ
Sucursala Arad
(0257) 282 600
www.brom.ro

TELECOM ARAD - WEST PETROM ARAD 0-1 (0-0)

Pag. 10

INFOTON
DEALER AUTORIZAT
Panasonic & Technics
Electrocasnice, Audio, Video, TV., Telecomunicații
str. Eftimie Murgu, nr. 74-76, tel./fax: 281800
magazin:
str. Lucian Blaga, nr. 2-4, tel./fax: 281595

S.C. Mobel-Resco
Mobilier la comandă
◆ Bucătării, Biblioteci
◆ Dormitoare
◆ Cameră tineret
◆ Mobilier birou
◆ Mobilier comercial
Str. V. Goldiș 4
- tel. 0721-990727
0257 - 280379

ALGLASS
TÂMPLĂRIE din ALUMINIU și P.V.C.
UȘI și FERESTRE din PVC DECEUNINK-BELGIA
PREȚURI și CALITATE de EXCEPȚIE
Str. Roșiori Nr.26 Tel/Fax: 289.053
B-dul Revoluției nr.26-38 Tel: 338.244

Calendar

◆ Astăzi, Soarele răsare la ora 7 și 11 minute și apune la ora 16 și 49 de minute.

◆ Au trecut 327 de zile din acest an. Au mai rămas 38 de zile până în anul 2003.

◆ **Praznicul zilei: Biserica ortodoxă:** Sf. Mare Mc. Ecaterina; Sf. Mare Mc. Mercurie; **Biserica greco-catolică**: Sf. M. Ecaterina din Sinai și Mercurie.

A venit barza!

La Chișineu-Criș: Covaciu Isac.

METEO

Vremea va fi caldă pentru această dată. Cerul va prezenta înnorări temporare și izolat va ploua slab. Vântul va sufla slab la moderat cu intensificări temporare din sud. Dimineața, izolat, în zonele joase va fi ceață.

Temp. max.: 14 la 17°C
Temp. min.: 5 la 8°C

HOROSCOP

Luni, 25 noiembrie 2002

Berbec (21.03-20.04). Vă puteți lărgi cercul de cunoștințe, iar firea dvs. deschisă și simpatică va produce tuturor o impresie deosebită. Ce-ar fi să le sugerați prietenilor să organizați o petrecere? În mod sigur vor fi de acord cu propunerea dvs.

Taur (21.04-20.05). Schimbările produse până acum își vor arăta roadele numai după o perioadă mai scurtă de timp. Ele vor fi în avantajul dvs. Important este să nu vă implicați, ci să vă așteptați cu răbdare rândul.

Gemeni (21.05-20.06). Starea dvs. de bună dispoziție va reuși să-i molipsească pe cei din jur, pe care îi veți fermeca cu vorbele dvs. Norocul va fi de partea dvs. în această zi.

Rac (21.06.-22.07). Dați dovadă de mai multă înțelepciune și judecați bine lucrurile înainte de a întreprinde ceva. Imaginația dvs. atât de bogată, nu vă ajută deloc în aprecierea unor situații. Încercați să fiți cât mai realist cu putință.

Leu (23.07-22.08). Ideile dvs. pline de originalitate sunt foarte prețuite în această perioadă și contribuie la consolidarea prestigiului dvs. profesional. Cu toate acestea se impun anumite schimbări, pentru ca randamentul să vi se îmbunătățească și calitățile să vă fie mai bine puse în valoare.

Fecioara (23.08-22.09). Vă revine liniștea sufletească și vă veți simți mulțumit. Vă înțelegeți foarte bine cu partenerul și cu prietenii și dacă sunteți atent această stare poate deveni durabilă.

Balanța (23.09-22.10). Victoria va fi de partea dvs. Este recomandabil ca posibilele dispute sau situații tensionate, care intervin în relația cu partenerul, să încercați să le aplanați făcând apel la diplomație. De asemenea, arătați-vă dispus să faceți anumite concesii.

Scorpion (23.10-21.11). Profitați de plusul de timp liber existent în această săptămână pentru clarificarea strategiei de lucru. Odată cu aceasta definitivată este recomandabil să vă implicați creator pentru onorarea obligațiilor din viața publică.

Săgetător (22.11-21.12). Pe plan sentimental, se întrevede posibilitatea unei întâlniri cu o persoană de sex opus, care v-ar putea pune pe jar și provoca serioase palpitații. Și cine știe poate chiar dați lovitura.

Capricorn (22.12-19.01). Un lucru pe care vi-l doriți de mult are mari șanse de a fi obținut. Startul promițător luat în activitățile publice se vor consolida printr-o activitate susținută.

Vărsător (20.01-20.02). Dacă în loc să lucrați în echipă desfășurați acțiuni de unul singur, lumea vă va considera individualist și va crede că doriți să le arătați șefilor cât de grozav sunteți.

Pești (21.02-20.03). Dispuneți de toate calitățile necesare concretizării proiectelor, deopotrivă la serviciu și acasă.

Singurul magazin
MOCHETA
Arad, Piața Gării
Telefon 235.221
Mari REDUCERI DE PREȚURI
MONTAJ LA STANDARDE EUROPENE

UTILITARE

PIEȚE, TÂRGURI

Astăzi este zi de piață la Curtici, Nădlac, Bocsig, Gurahonț, Moneasa, Pilu, Vladimirescu. Tot astăzi se organizează târg săptămânal la Gurahonț, și Bârzava.

Mâine, marți, este zi de piață la Sebiș, Almaș, Apateu, Semlac, Sântana, Șilindia, Vârfurile.

FARMACII DE SERVICIU

■ Farmacia **REMEDIUM** Arad, B-dul Revoluției nr. 52-54. Program luni-vineri: 7,30-20,00, sâmbătă 8,00-14,00. Telefon 233195; ■ Farmacia **TEAHAFARM**, B-dul Revoluției nr. 65. Program: luni-vineri 8-21, sâmbătă 9-13. Telefon 254.587; ■ Farmacia **„OMNIAFARM"**, Calea Aurel Vlaicu, Bl. Z28, cu program zilnic de la orele 8,00-22,00. Telefon 271724; ■ Farmacia **SENSI BLU, ARAD I** B-dul Revoluției nr. 43. Program non-stop, inclusiv sâmbătă și duminică. Telefon 254.527; ■ Farmacia **SENSI BLU ARAD II** B-dul Revoluției nr. 93. Program zilnic 8-22 - inclusiv sâmbăta și duminica. Telefon 214.955; ■ Farmacia **ELPIS PHARM, Micălaca**, zona Piața Soarelui, str. Voinicilor colț cu str. Păsunii, Bl. 193, sc. A, parter. Program: luni-vineri 8-20, sâmbătă 8,30-14. Telefon 259.619; ■ Farmacia **LIBRO PHARMA non stop** Calea Aurel Vlaicu 60-68 (lângă stadionul (UTA) telefon 212.992. ■ Farmacia **LARIFARM,** Calea Aurel Vlaicu, la parterul blocului Z 24 are program de lucru zilnic, între orele 7,00 - 23,00, telefon 246622.

URGENȚE STOMATOLOGICE

Cabinetul de pe str. Crișan (în spate la Gionelli) are program non-stop. Telefon: 253794. Cabinetul din B-dul Revoluției nr. 62, ap. 6, asigură urgențe între orele 9,00-19,00. Telefon: 256.665.

Și Cabinetul Stomatologic din Calea Victoriei nr. 7 A asigură zilnic urgențe, inclusiv sâmbăta, între orele 10-15. Telefon 095.565.622.

SANITAR-VETERINARE

Dispensarul veterinar din Aradu Nou, str. Lugojului nr. 2, efectuează examen **TRICHINELOSCOPIC** la carnea de porc pentru depistarea cazurilor de **TRICHINELOZĂ**. Program: zilnic, între orele 8-18, sâmbăta și duminica de la 8 la 12. Telefon 287.298. (1586257)

ÎNTRERUPERI DE CURENT

Luni, 25 noiembrie (9-15): Bl. Intim Bl. 3C, str. Spitalului Bl. 5, 4, 3A, 3B, 45A, Bl. I. (p), Calea A. Vlaicu Bl. X42, Sc. A, B. **(9-12):** RA. Drumuri și Poduri.

APOMETRE

Citirea apometrelor se va face astăzi pe următoarele străzi: Boemiei, Răzvan, Vidra, Porumbului, Salcâmului, Pelicanului, Castor, Rândunicii, Vezuviu, Rozelor, Râșnov, Viitorului, Cocorilor, H. Coandă, Abatorului, Latină, Biruinței, Venus, I. Rațiu, A. Karoly (Spitalului), Pădurii, E. Murgu, Cardoș, Trandafirilor, Preparandiei, Dornei, Gojdu, Al. Gavra, Tr. Buteanu, Ac. Teologică, S. Tekelia, Eminescu, Șincai, L. Blaga, Sebeșului, I. Chendi, Voltaire, O. Goga, S. Gyula (Măcinului), I. L. Caragiale, D. Sibii (Grănicerilor), Mărășești, Revoluției fără soț, P-ța Caius Iacob, Bolintineanu, T. Moșoiu, A. Russo, C. Davilla, M. Mureșului, S. Drăgoi, I. Suciu.

ADMINISTRAȚIA FINANCIARĂ

Administrația Financiară a municipiului Arad: Asistență contribuabili (impozitul pe venitul global) - telefon 280633, 280733, int. 199 între orele 8,00-12,00. Informații suplimentare la www.finantearad.ro

TELEFON DE URGENȚĂ LA POLIȚIE: 955

Noul număr de centrală telefonică ale I. J. P. (Inspectoratul Județean de Poliție) Arad: 207.100.

Business Jet Romania
Bulevardul Revolutiei 66B
Tel/fax:284.010,228.227
E-mail:businessjet@inext.ro
◆ Bilete avion ◆ Turism ◆ Transport ◆ Asigurari
BILETE DE AVION LA CELE MAI MICI PRETURI
Emitere pe loc ✱Plecare din: Arad, Timisoara, Budapesta
OFERTE TURISTICE UNICE
Weekend Viena: Hotel4*,mic dejun, autocar 4*, 147 €
Revelion: Austria, Franta, Italia, Romania, Ungaria
Revelion Exotic: Bali, Egipt, Hawaii, Mauritius, Republica Dominicana, Tenerife, Thailanda, Tunisia
Schi: Austria, Franta, Italia, Romania, Slovacia, Slovenia
(c. 536)

Agentia de Turism
Revelion 2003
MONTANA TOUR
B-dul V.Milea nr.51
Rezervări tel.270.191
0744.669.414
TUNISIA 382 $
THAILANDA 870 EU
THAILANDA 5.01-19.01.2003 949 EU
(2734692)

UNIVERSITATEA DE VEST „VASILE GOLDIȘ" ARAD

Organizează

STUDII POST UNIVERSITARE (cu durata de 2 semestre)

◆ Medicină socială și management sanitar
◆ Mutațiile genetice provocatoare de boli și depistarea lor prin metode ale biologiei moleculare

CURSURI DE PERFECȚIONARE POSTUNIVERSITARĂ

Creditate cu ore EMC de Colegiul Național al Medicilor
Specialități medicale și chirurgicale
◆ Diagnosticul și managementul afecțiunilor abdominale acute - curs susținut de Conf. Dr. Corina Zorilă
◆ Ecografie abdominală - curs susținut de Conf. Dr. Eftimie Miuțescu
◆ Diagnosticul hepatitelor cronice active - curs susținut de Conf. Dr. Eftimie Miuțescu
◆ Actualități în psihiatrie - curs susținut de Conf. Dr. Delia Podea
◆ Recuperarea neurologică după accidentul vascular cerebral - curs susținut de Conf. Dr. Sanda Ioncu
◆ Actualități în cardiologia pediatrică - curs de Prof. Dr. Dorin Lazăr
◆ Bolile de colagen la copil - curs susținut de Prof. Dr. Dorin Lazăr
◆ Alimentația copilului sănătos și bolnav - curs susținut de Șef Lucr. Dr. Liana Precup
◆ Practica corectă a antibioterapiei în activitatea medicului de familie - curs susținut de Conf. Dr. Dinu Herețiu
◆ Urgențe în traumatologie - curs susținut de Prof. Dr. Alexandru Pop
Specialități stomatologice
◆ Endodonție clinică - curs susținut de Conf. Dr. Voicu Sebesan, Șef Lucr. Dr. Mugur George Popescu
◆ Restaurarea dinților cu tratament endodontic - curs susținut de Conf. Dr. Valeria Covrig
◆ Examenul în protetica dentară - Conf. Dr. Voicu Sebesan

Informații suplimentare la secretariatul Facultății de Medicină Generală, str. Feleacului nr. 1, telefon 0257/212204.

(2734710)

Au plecat dintre noi

Tamaș Ana (1924); Lupulescu Vasile (1906); Șoncutean Oana (1919); Stoica Mircea (1963); Cibian Simion (1932); Moț Ioan (1948); Neagu Simina (1946); Trânca Diuna (1925); Hegyi Margareta (1916); Markus Margareta (1914); Niga Nicolae (1943); Horvath Mihai (1940); Wesselink Henrik (1955).

Echipa de serviciu

IOAN TULEU
secretar de redacție
Bianca Felea,
Dina Rujan,
Ramona Vidulescu
tehnoredactare computerizată
Fira Răzman,
Dacian Toduța
corectură

HEMOROIZI
Cabinet privat Dr. ONIȚA
Consultații și tratament proctologic complet
Semne de alarmă:
➢ exteriorizarea hemoroizilor
➢ sângerarea
➢ durerea
➢ mâncărimea anală
Tratamentul:
➢ Nu necesită internare, anestezie și nici operație în 90% din cazuri
➢ Rezultate foarte bune
➢ Tarife reduse
ARAD TIMIȘOARA
Tel. 0744.869.191 (9877656)

Cursul valutar*

VALORI ÎNREGISTRATE LA SFÂRȘITUL SĂPTĂMÂNII TRECUTE

Denumirea valutei	BNR	BCR		BRD		Banca Transilvania		Banca Românească		Bursa neagră	
		C	V	C	V	C	V	C	V	C	V
Euro	33660	33497	33950	33360	33790	33350	33700	33203	33962	33300	33600
Dolar S.U.A.	33576	33400	33650	33330	33680	33450	33650	33380	33700	33350	33600
Forint	142	134	147	137	145	138	143	-	-	137	141

RED CHILI
Vinuri Princiare de pe Dealurile Tohani
Se apropie LUNA CADOURILOR
Vreți să gustați o picătură din Rai? Avem **Rai de Murfatlar**
Magazinul RED CHILI din Arad
zona Podgoria (lângă Miki)
vă oferă cele mai rafinate băuturi la prețuri de producător

După intrarea în NATO

Militarii arădeni reprezintă România în prima misiune internațională

Spre cinstea lor, militarii arădeni reprezintă Armata Română în prima misiune internațională desfășurată peste hotare, după invitarea oficială a țării noastre de a adera la NATO.

Ieri-dimineață, 51 de ofițeri și subofițeri ai Batalionului 191 Infanterie din Cetatea Aradului au plecat spre Ungaria. Ei vor efectua în țara vecină un exercițiu tactic de comandament, împreună cu camarazii lor din cadrul Batalionului mixt româno-ungar de menținere a păcii.

Momentul plecării ostașilor noștri a fost marcat de o festivitate desfășurată pe platoul unității militare din Cetatea Aradului. Cu acest prilej, a fost evidențiat rolul decisiv pe care ostașii arădeni l-au avut la integrarea noastră în NATO.

„Prin profesionalismul degajat în tot ceea ce a întreprins, Batalionul 191 Infanterie din Arad, și, implicit, Armata Română, a dovedit că poate colabora pozitiv cu partenerii NATO și țările vecine", aprecia col. **Eugen Gheorghioiu**, comandantul Brigăzii 18 Mecanizate „Decebal" din Timișoara, de care unitatea arădeană aparține.

De aceleași aprecieri deosebite au avut parte militarii arădeni și din partea reprezentanților autorităților care, prin vocea prefectului **Dan Ungureanu**, au reliefat rolul deosebit al Batalionului 191 Infanterie, unitate de elită a Armatei Române, recunoscută și apreciată în țară și peste hotare.

Cu modestia care-l caracterizează, **col. Avram Cătănici**, comandantul Batalionului 191 Infanterie și, totodată, comandantul Garnizoanei Arad a mulțumit asistenței și vorbitorilor pentru cuvintele frumoase, precizând: **„Doresc să vă mulțumesc tuturor pentru onoarea pe care ne-ați făcut-o, aceea de a fi alături de noi înainte de a pleca spre Ungaria, la exercițiul comun cu partea ungară. Acest eveniment are multiple semnificații pentru Armata Română și pentru Arad. La acest exercițiu noi vom proba nivelul de pregătire la standarde NATO, pe care l-am dobândit. Suntem mândri de misiunea încredințată și vreau să vă asigur că ne vom face datoria la fel ca până acum, indiferent unde țara ne-o va cere. Vreau să vă asigur că militarii aflați sub comanda mea sunt buni cetățeni, oameni devotați țării și Armatei Române, iar ca pregătire, cu nimic mai prejos decât soldații NATO"**, a subliniat **col. Avram Cătănici**.

Înainte ca militarii să plece în misiune spre țara vecină, au fost binecuvântați și sfințiți de către un sobor de preoți. În urma lor, drapelul NATO, alături de cel român și maghiar flutura pe catarg...

NICOLAE OPREAN

Descinderi în piețe

Importante efective ale Poliției Economice, Gărzii Financiare, Oficiului Județean pentru Protecția Consumatorilor și Direcției Vamale au descins sâmbătă, în piețele din municipiu, pentru un control fulger.

„Garda Financiară a participat la această acțiune cu un număr de 15 comisari. S-au încheiat 10 procese verbale și s-au aplicat amenzi contravenționale de 50 de milioane de lei. Pentru lipsa documentelor de proveniență, comisarii au confiscat produse în valoare de 250 de milioane de lei. Este vorba despre obiecte sanitare, televizoare, casetofoane și altă aparatură electrocasnică", a declarat Dan Cancel, comisarul șef al Gărzii Financiare Arad.

Controalele au continuat și ieri, în piața de mașini, dar „capturile" și amenzile aplicate au fost mult mai mici.

S. AMBRUȘ

CU ASIROM PLĂTEȘTI MAI PUȚIN!
ASIROM
Asirom S. A. lansează
Campania promoțională **„Cu Asirom plătești mai puțin!"**
Pe baza **talonului promoțional** puteți încheia la sediile Asirom:
● asigurări de locuințe sau bunuri cu o primă redusă cu 20%
● asigurări de avarii auto-casco cu o primă redusă cu 15%
Talonul promoțional va fi distribuit în teritoriu prin intermediul sucursalei Asirom.
Prezentați **talonul promoțional** direct la sediile Asirom și veți beneficia în perioada 7 octombrie-7 decembrie 2002 de reducerile promise.
ORIUNDE, ORICÂND AVEȚI ASIGURĂRILE NOASTRE.
(2734348)

La Atic Center - Artexin

EXPOZIȚIE DE FELICITĂRI SPECIALE DE SĂRBĂTORI

Vineri, la Atic Center - Artexin, s-a deschis expoziția de pictură a artistei Elena Boțan Milian. Expoziția de față reunește 150 de lucrări în acuarelă, miniaturi de o caldă frumusețe. Multe dintre ele își găsesc și o fericită utilitate, fiind felicitări de sărbători, pe care cei care apreciază arta sau măcar doresc să ofere ceva special de sărbători, le pot cumpăra.

Lucrările Elenei Boțan sunt reprezentări stilizate de peisaje, majoritatea având ca temă iarna. O parte inedită a expoziției este colecția de pietre pe care artista le-a remarcat ca având încrustate sau scoase în relief diferite figuri, pe care Elena Boțan doar le scoate în evidență. O expoziție care, cu câteva zile înainte de luna decembrie, ne introduce deja în atmosfera familiară a sărbătorilor de iarnă.

C.L.
Foto: M. SZEGO

Profesorul Adolf Martin Ritter, de la Universitatea din Heidelberg, conferențiază la Arad

Pentru patru zile, profesorul Adolf Martin Ritter, de la Universitatea din Heidelberg, este oaspetele Facultății de Teologie Ortodoxă din Arad, din cadrul Universității „Aurel Vlaicu". Domnia sa se află pentru a doua oară în acest an la facultatea din Arad și a revenit pentru că, dintre toate universitățile din vestul țării unde a conferențiat, UAV Arad reprezintă pentru dumnealui o instituție de o calitate superioară, cu cadre universitare și studenți mereu deschiși spre dialog ecumenic. Prelegerile profesorului de la Facultatea de Teologie Evanghelică Luterană din Heidelberg se constituie și într-un minunat schimb de experiență, întotdeauna îmbrățișat de studenții teologi arădeni.

De această dată, tema propusă de valorosul oaspete este „Hristologia Sfântului Grigorie de Nyssa în lucrarea Marele cuvânt catehetic al sfântului părinte".

Arhidiacon dr. lector Mihai Săsăujan a precizat că la dezbateri vor participa 35 de studenți și cadre universitare. „Momentul este un bun prilej de angajare a studenților într-un dialog activ, în care va fi abordată problema logosului divin, vizavi de conceptele filosofiei păgâne".

Deosebit de apreciate, prelegerile profesorului Ritter se bucură întotdeauna de interes, manifestat prin prezența numeroșilor teologi arădeni. Demn de menționat mai este și faptul că apreciatul oaspete german este găzduit de însuși PS Dr. Timotei Seviciu la Episcopia Aradului, Ienopolei și Hălmagiului.

T. MATICA

„Ortodoxia și renașterea spirituală"

Mâine, 26 noiembrie, Asociația Studenților Creștini Ortodocși Arad organizează, la Liceul „Moise Nicoară", cu începere de la ora 18,00, conferința cu tema „Ortodoxia și renașterea spirituală". Invitatul serii va fi decanul Facultății de Teologie din Arad, pr. conf. dr. Ioan Tulcan.

Angajați ilegal

Recent, SC ROXADI CONSTRUCT SRL, a fost surprinsă folosind la muncă 3 persoane fără întocmirea contractelor de muncă așa cum prevede legea. Această neregulă a fost sancționată de ITM cu o amendă de 55 milioane de lei.

C. T.

PROGRAM SPECIAL LA CENTRUL DE TRANSFUZII SANGUINE

Centrul de Transfuzii Sanguine Arad face față cu greu solicitărilor de sânge venite din partea spitalelor. Asistenta șefă a Centrului, **Voichița Cibian**, a precizat că la ora actuală cerința de sânge este mai mare comparativ cu alte perioade ale anului, în timp ce numărul donatorilor a rămas constant: în medie, 40 zilnic. „Având în vedere această situație, ar fi de dorit ca numărul donatorilor să crească, mai ales că se apropie sărbătorile de iarnă și va trebui să asigurăm stocul de sânge pentru perioada următoare" - a precizat asistenta șefă.

Pentru cei care nu cunosc, rea-mintim că persoanele care doresc să doneze sânge beneficiază de unele facilități:*două zile libere (plătite) de la locul de muncă. *reducere de 50% la abonamentul pe mijloacele de transport în comun - în mediul urban. *un bon valoric de 200.000 lei (pentru alimente) la fiecare donare. *la a cincea donare consecutiv în interval de doi ani - un bon valoric, tot pentru alimente, de 500.000 de lei.

În ideea de a asigura rezervele de sânge pentru perioada sărbătorilor lunii decembrie, asistenta șefă anunță că începând din această săptămână, la Centrul de Transfuzii Sanguine Arad se va lucra și sâmbăta, după următorul program: sâmbătă, 30 noiembrie, respectiv în 1,7,14, 21 decembrie, zile normale de lucru, în care se vor face recoltări între orele 8 - 11.

T. MATICA

Bucură-te de oferta noastră!

Motorola T190 899,000 lei
Siemens A50 1,399,000 lei
Alcatel OT311 1,599,000 lei
Nokia 3310 1,999,000 lei
în plus, la conectare, primești*** de la Terra Sat cadou un fes și un fular.
OFERTA* CONNEX 6 luni** cu 50% reducere la abonament.
50% reducere la toate convorbirile naționale în rețea, în primele 3 luni de contract.
Ofertă valabilă până la 31 decembrie 2002.
Detalii in magazine.
* Pentru abonamentele cu minute incluse (Connex 100, Connex 200, Connex 400 sau Connex 800); 50% reducere la abonament în primele 3 luni de contract.
** primele 3 luni de contract și lunile a 7-a, a 12-a și a 14-a.
*** numai la abonamentele pentru telefoanele promoționale Connex.
Expert Center. Un magazin de nota 10
Terra Sat
EXPERT CENTER
Terra Sat - Expert Center Connex B-dul Revoluției nr. 31 tel. 0723-183030
Ideea e sa mergi la Expert Center!
(2734365)

ATLASSIB
ATLAS REISEN
LINIE INTERNATIONALĂ DE CĂLĂTORI

ZILNIC DIN ROMÂNIA SPRE :
GERMANIA
AUSTRIA
ITALIA
FRANTA
SPANIA
SUEDIA
UNGARIA
IUGOSLAVIA
(27341101)
La cumpărarea pachetului *bilet + asigurare medicală*, se acordă **10% REDUCERE** din valoarea asigurărilor medicale.
Informatii si rezervări: 057 / 252727

La 90 de ani

BISERICA DIN SĂLĂJENI A ÎMBRĂCAT HAINE NOI

Anul acesta biserica ortodoxă din Sălăjeni a împlinit 90 de ani (a fost construită în 1912). Și cum stă bine la o frumoasă aniversare, credincioșii împreună cu preotul paroh Petru Ursulescu, au „îmbrăcat-o într-o haină nouă" prin mai multe lucrări exterioare și interioare. Binecuvântarea acestora a fost săvârșită ieri de P.S. dr. Timotei Seviciu, episcop al Aradului, Ienopolei, Hălmagiului și Hunedoarei; alături de întâistătătorul Eparhiei oficiind slujba de sfințire un ales sobor de preoți: P.C. pr. Beni Ioja, protopopul locului, arhidiacon Gheorghe Contraș directorul atelierelor eparhiale, pr. Radu Bătrân (Parohia Dezna), pr. Flavius Suciu (Rănușa), pr. Ioan Vatrici (Răpsig), pr. Cătălin Rus Mercea și pr. Petru Ursulescu, parohul Sălăjeniului.

Pentru osârdia depusă și lucrările efectuate, preotul paroh Petru Ursulescu a fost hirotonit sachelar având dreptul de a purta însemnele rangului.

Sărbătoarea creștinilor ortodocși din Sălăjeni a fost onorată de oficialități județene - av. Dan Ungureanu, prefectul județului, Dumitru Nica, director de cabinet la Prefectura Județului Arad, oficialități locale - primarul Marius Lambing și viceprimarul Teodor Toma, personalități din

zonă, fii ai satului, credincioși din localitățile învecinate.

Vom reveni.

V. F.

Foto: **ONORIU FELEA**

TRECUT DE VAMĂ, PRINS PE DRUM!

În data de 24 noiembrie 2002, în cadrul unei acțiuni comune desfășurate de către lucrători ai Inspectoratului Județean al Poliției de Frontieră Arad, Direcției Regionale Vamale Arad și Serviciului Economic din cadrul I.P.J. Arad, pe comunicația Nădlac-Arad a fost oprit pentru control un microbuz înmatriculat în Constanța, despre care existau informații că transportă mărfuri care au fost sustrase de la efectuarea controlului vamal.

La control, s-a constatat că în microbuz și în remorca atașată se aflau produse electronice în valoare de aproximativ 30.000 EURO care aparțineau numitului Bogdan U., de 27 ani, din București, reprezentant al unei firme cu sediul în Constanța.

Bunurile au fost reținute în vederea confiscării, totodată aplicându-se și o amendă de 25.000.000 lei.

„Astfel de acțiuni vor fi desfășurate și în viitor de către polițiștii de frontieră, în colaborare cu alte structuri ale Ministerului de Interne și cu organe aparținând altor ministere care au atribuții de control în zona de frontieră, pentru combaterea traficului cu bunuri și produse și a tuturor faptelor ce contravin legislației în vigoare", ne-a mai informat subinspectorul ROBERT IUDT, purtătorul de cuvânt al inspectoratului județean al poliției de frontieră Arad.

TURCI PRINȘI CU MUNCA LA NEGRU

Cinci cetățeni turci care munceau la negru pentru o firmă din Șicula au fost depistați de polițiști sîmbătă și predați Biroului pentru Străini pentru a fi expulzați din țară.

Cei cinci cetățeni turci au fost depistați de polițiști în urma unei acțiuni comune cu inspectorii de muncă și Garda Financiară, privind lucrul la negru. Turcii lucrau pentru o firmă de prelucrare a materialului lemnos, din localitatea Șicula, fără a avea permise de muncă, ei fiind plătiți la negru de către patron.

Potrivit polițiștilor, care au acționat în baza unor informații primite, pentru patronul firmei respective lucrau și cîțiva cetățeni români, fără contracte de muncă, motiv pentru care societatea a fost sancționată cu suma de 100 de milioane de lei.

Totodată, verificările la firma arădeană vor continua, existînd suspiciuni că utilajele deținute de patron au fost achiționate în condiții ilegale.

Cei cinci cetățeni turci au fost sancționați cu cîte 3.000.000 de lei, iar Biroul pentru Străini din cadrul Inspectoratului Județean de Poliție Arad va lua măsura expulzării lor de pe teritoriul României.

UNIVERSITATEA GOLDIȘ PARTENERĂ CU O UNIVERSITATE A EXCELENȚEI ACADEMICE

O delegație a Universității de Vest „Vasile Goldiș" a participat în perioada 18-22.XI.a.c. la un WORK-SHOP organizat de Universitatea SANT'ANNA din PISA-ITALIA. O Universitate a excelenței academice, Universitatea SANT'ANNA organizează masterate, doctorate pe baze de burse, modele de curs în ITALIA și străinătate. Cu Universitate pilot în cadrul sistemului de management al calității din învățământul superior privat românesc Universitatea de Vest „Vasile Goldiș" a demarat un proiect de colaborare cu Universitatea italiană. În perioada 5-15 mai 2003 vor susține prelegeri la Arad câțiva din cei mai renumiți profesori ai Universității SANT'ANNA.

BIROUL DE PRESĂ AL UNIVERSITĂȚII

CAPCANA DIN CAROSABIL

Pe strada Petru Rareș din Grădiște, la ieșirea din municipiu, în apropierea restaurantului RAREȘ, pe carosabil a apărut o „capcană" pentru testarea vigilenței șoferilor. În locul unui capac de canal cineva a „plantat" totuși o creangă! Vizibilă ziua, „capcana" devine pericol public pe timpul nopții.

În urmă cu ceva vreme am mai semnalat o astfel de „capcană", culmea pe aceeași arteră de circulație, undeva între stația PECO-MOL și sensul giratoriu. Atunci, făcând greșeala să deranjăm un șef de la „Drumuri municipale" pentru a sesiza „capcana", acesta ne-a dat un răspuns care ne-a stupefiat. „Carosabilul - aparține de drumuri municipale dar nu-l administrăm noi ci Primăria. Iar capacul nu e nici proprietatea Primăriei ci a fostei firme de sere, care, acum nu mai există..."

Întrucât răspunsul d-lui de la „Drumuri municipale" nici nu are rost să-l mai comentăm, suntem curioși să vedem câte zile vor trece până la descoperirea proprietarului din Grădiște. Oricum, noi am început deja numărătoarea inversă...

C.TRIF

ACCIDENT MORTAL LA IEȘIREA DIN ARAD

Aseară, în jurul orelor 19,00, la ieșirea din orașul Arad, în dreptul firmei Las Vegas, un microbus marca Ford a accidentat doi bicicliști. Din nefericire, unul dintre ei a decedat pe loc, în timp ce celălalt a suferit un politraumatism, el fiind transportat de urgență la spitalul din Timișoara. Până la închiderea ediției, nu am putut afla identitatea celor doi rutieri și nici cauza producerii nefericitului accident.

C. M.

LOTO „6/49"
27, 24, 7, 17, 34, 4

NOROC
7596354

LUNI, 25 NOIEMBRIE 2002

TVR 1

7,00 Jurnal
7,10 Bună dimineața, România!
10,00 Surprize, surprize ... - rel.
10,55 România 1 ... și strada - rel.
11,00 Surprize, surprize ... - rel.
11,50 România 1 ... și strada - rel.
11,55 Surprize, surprize... - rel.
12,30 Toamna amintirilor...
13,05 Miraculoasa natură a Angliei- rel.
14,00 Jurnalul de prânz
14,25 Avanpremieră
14,30 Spectacolul lumii...
15,00 Pro patria
16,00 Kronika
17,30 Vitrina lui Leo (I)
18,30 Minijurnal - Știri pentru copii
18,35 Vitrina lui Leo (II)
19,00 Jurnal. Meteo. Sport
19,50 Avanpremieră
20,00 Iartă-mă!
21,00 Om bogat, om sărac - s.
22,00 Calea de mijloc
23,00 Jurnalul de noapte
23,30 Profesioniștii
0,30 Pe cont propriu - rel.
1,00 Iartă-mă!-rel.

TVR 2

8,10 Bărbați la cratiță! - rel.
9,40 Ferma - rel.
10,45 Primul pas
11,50 Cronici votive - rel.
12,20 Splendorile naturii
13,15 Tabăra din Alpi - rel.
13,45 Desene animate
15,05 Toți, împreună
16,00 Paradisul de lângă noi - rel.
16,30 Eco-magazin
17,00 Tată, am încurcat-o! - s.
17,30 EVantai
18,00 Teleaudiența
19,00 Preluare *Jurnal* Canal România 1
19,45 Știri regionale
21,00 Știri
21,05 Locuință pentru doi - s.
22,40 Sport plus
23,05 Teatru: **Vassa Jeleznova** de **Maxim Gorki**
1,00 Știri
1,05 În inima Africii - rel.

PRO TV

7,00 Teo - rel.
7,55 Omul care aduce cartea
8,00 Știrile Pro TV - Ziarul dimineții tale
9,05 Învață engleza cu Victor
9,15 Tânăr și neliniștiri - s.
10,00 Clopotele de la St. Mary - dramă, SUA, 1945
12,00 ProVest - rel.
12,55 Știrile Pro TV
13,00 13-14 cu Andrei Gheorghe
14,00 Omul cu chipul lui Bogart - comed, SUA, rel.
16,00 Tânăr și neliniștit - s.
17,00 Știrile Pro TV
17,30 Urmărire generală
17,45 Teo
19,00 Știrile Pro TV
(●) 20,00 Mafia - parodie, SUA, '98
22,00 Știrile ProTv
22,30 Alege A.S.I.A.
22,45 Familia Bundy - s.
23,25 .Ro
23,30 Alias - s.
0,45 Johnny Guitar - west., SUA, '54

TV ACASĂ

6,00 Inimă sălbatică - s. rel.
7,30 Doctorul casei - rel.
8,15 Povești adevărate - rel.
8,45 Căsuța poveștilor - rel.
9,15 Secretul iubirii - s. rel.
11,15 Terra nostra - s. rel.
12,15 Clona - s. rel.
13,15 Dragoste și putere - s.rel.
13,45 Femei înșelate - s.rel.
15,00 2 plus 2 - rel.
15,30 Betty cea urâtă - s.
16,20 Terra nostra - s.
17,20 Perla, cărările iubirii - s.
18,20 Între iubire și ură - s.
19,20 Doctorul casei
19,30 Povești adevărate
* Vremea de acasă
(●) 20,00 Secretul iubirii - s.
(●) 21,00 De 3 x femeie
21,50 2 plus 2
22,00 Clona - s.
23,00 5' shopping
23,05 Dragoste și putere - s.
23,30 Povești adevărate - rel.
0,00 Învață spaniola cu Victor - rel.
0,15 Betty, cea urâtă - s.rel.
1,00 Muzica de acasă, muzica nopții - rel.

HBO

8,00 Un mascul extraterestru - comedie, 2000
9,40 Cinema Cinema Cinema
10,05 Aventurile lui Elmo - comedie '99
11,20 Rezervele - comedie, 2000
13,15 Rezervația - aventuri, 1999
15,05 Șoricelul familiei - comedie, 1999
16,30 Sunset Strip - comed. Irlanda, 2001
18,00 Gardianul - acțiune, 2000
19,30 Pe platourile de filmare
20,00 Răfuiala - dramă, 2000
21,25 Pasiune și disperare - dramă, 2001
23,10 Un domn distins - comedie, 1992
1,00 Revoltă la liceu - dramă, 2000

PRIMA TV

7,00 Prietene și rivale - s. rel.
8,00 Zid. Emisiune matinală
11,30 Super Banc Show - rel.
13,25 Clip Art
13,30 Desene animate
13,45 Prietene și rivale - s.
14,45 În familie - s. rel.
15,30 În căutarea dreptății - s.
16,30 Nemuritorul - s.
17,30 Copiii spun lucruri trăsnite
18,00 Focus
19,00 Des. animate
19,30 Vrei să fii miliardar?
20,00 În familie - s.
20,30 Zeul cartoforilor - acț., Hong-Kong, 199422,30 Focus plus
23,15 Nemuritorul - s. rel.
0,15 În căutarea dreptății - s.
1,15 În familie - s. rel.
1,45 Focus -rel.

ANTENA 1-TV ARAD

7,00 Observator
* Sport
8,00 Cafeaua cu sare - emisiune matinală prezentată de Dana Deac
10,00 7 zile TVA
11,00 Maria Emilia - s.
13,00 Știrile amiezii
13,15 Batem palma - rel.
16,00 Magazin sportiv
16,25 Publicitate, Promo
16,30 Știri TVA
17,00 Isabella - s.
17,50 Babilonia - emsiune prezentată de Augusta Dumitrașcu
19,00 Observator
* Sport
* Meteo
20,00 Forță ostilă - acț., SUA, 1996
22,00 Observator
22,15 Știri TVA
22,30 Marius Tușă Show
0,00 Dilemele vârstei - s.
0,30 Babilonia - rel.
1,45 Observator - rel.
2,45 Cafeaua cu sare - rel.

TV RCS

9,00 Rock on the Earth - divertisment
9,30 Retrospectiva 7x7 - rel.
10,15 5 minute de carte
10,20 Videoclipuri
10,30 Neon Rider - s.
11,15 Dulce ispită - s.
12,00 Film artistic
13,30 Odissea - s.
14,00 Mega Bit - rel.
14,30 Dulce ispită - s.
15,15 Vivat copilăria - rel.
16,30 Amintiri din anii 1975 - doc.
17,30 Știrile RCS 1
18,10 5 minute de carte
18,15 Film artistic
19,45 Ți-e frică de întuneric? - s.
20,30 Microb - informativ
22,00 Știrile RCS 2
22,40 5 minute de carte
22,45 Film artistic
24,00 Închiderea programului

B1 TV

6,45 Espresso
10,00 Star Trek - s.
11,00 Enterprise - s. rel.
12,30 Știri
13,00 Duminica la prânz - rel.
14,00 Lumea după 9/11-rel.
15,00 Vară eternă - s.
16,00 Rezumat II Calcio
17,00 La Strada
17,00 Prințul din Bel Air - s.
18,00 Report
18,15 Prințul din Bel Air - s.
18,45 Știri
19,30 Lumea în 10.000 de minute
20,30 Brigada specială
21,00 Paranormal
21,30 Știri
22,00 Nașul - talkshow
23,30 Rez. II Calcio
0,30 La Strada -rel.

TELE 7 ABC

7,35 Știri
8,05 Videoclipuri
11,00 Doc.
12,00 Doc. DW-rel.
13,00 Cântăreții străzii - rel.
13,00 Videoclipuri
14,00 În vâltoarea vieții - f. rel.
15,35 Videoclipuri
16,00 Aventurile științei - rel.
17,00 Doc.
18,00 Doc. DW
18,30 Telejurnal
19,00 Doc. DW
19,25 Pronosport
19,30 Apel: crimă - s.
21,05 Cutia muzicală - rel.
22,00 Doc. DW.
23,00 Telejurnal - rel.
1,00 Activ FM

REALITATEA TV

Știri din 30 în 30 min.
6,45 Trezirea la realitate
10,00 Știri în limba engleză
10,15 Business Class - rel.
10,40 Ora de istorie - rel.
12,40 Vectorul Cristoiu - Ion Cristoiu - rel.
14,40 Convorbiri cu Vartan Arachelian
16,15 În centrul atenției - Mihai Gadea
17,15 În fața națiunii
19,15 Realitatea zilei
20,15 Vorba lu' Dinescu
21,40 Monologuri cu Naty
22,15 Zece și un sfert cu S. Tănase
23,30 Retrospectiva zilei
23,45 Business Class
0,00 English News

Redacția Adevărul nu își asumă răspunderea pentru modificările ulterioare intervenite în programele TV

„Aveam nevoie de o mână de ajutor, de un semnal. La Praga am primit acest semnal..."

● *interviu cu primul ministru, Adrian Năstase*

– Vizita președintelui Bush a fost, probabil, unul dintre cele mai importante momente ale istoriei politice a României după 1989. Cum a trăit politicianul, dar și omul Adrian Năstase această zi?

– Înainte de a va împărtăși impresiile mele, aș dori să fac o precizare: integrarea în NATO nu este unul dintre succesele țării noastre, ci în mod cert cea mai mare realizare a României după Revoluția din decembrie. Din acest moment, se deschid noi perspective de care nu am avut șansa să beneficiem pînă acum. Revenind la întrebarea dumneavoastră, am fost, ca orice om în această situație, deosebit de emoționat. Pe de o parte mă aflam în fața unui moment de recunoaștere a eforturilor pe care le-am făcut în ultimii doi ani, iar pe de altă parte m-a frapat entuziasmul oamenilor care au venit în Piața Revoluției. Sînt puțini cei care în politică au ocazia să realizeze ceva pentru țara lor și să vadă în același timp bucuria în sufletele oamenilor atunci cînd se află încă în funcție. Pentru faptul că am avut această șansă, mă consider un om foarte norocos. Dincolo de aceasta, la fel ca și în timpul vizitei pe care am făcut-o la anul trecut Washington, și astăzi am întîlnit un președinte american deosebit de deschis și neprotocolar. Președintele Bush crede sincer în relația specială dintre România și SUA, apreciază eforturile pe care le-am făcut și ne privește ca pe un partener real, stabil și loial. Sigur, a fost un eveniment politic de amploare. Dar, mai presus de caracterul oficial pe care îl presupune un asemenea tip de eveniment, am avut sentimentul că asist la o întîlnire prietenească între oameni obișnuiți, care își vorbesc deschis despre problemele fiecăruia și despre modul în care se pot sprijini reciproc. Credeți-mă că acest lucru nu mi se întîmplă în fiecare zi și mai ales nu într-o întîlnire cu președintele american.

– Integrarea în NATO este un eveniment pe marginea căruia s-a vorbit continuu în ultimii doi ani. Care este, de fapt, miza reală a acestei realizări ?

– Miza acestui moment este de importanță istorică: el consacră practic reîntoarcerea definitivă a României acolo unde îi este locul, în spațiul de valori și de securitate al Occidentului dezvoltat. Integrarea în NATO nu este un obiectiv punctual, îndeplinit pentru a obține niște rezultate punctuale. Nu. Este vorba, de fapt, despre intrarea într-o zonă care ne oferă infinit mai multe oportunități decît cele de care beneficiam pînă acum. Nu primim nimic concret ca urmare a invitației de la Praga: dar avem mult mai multe șanse pe care le putem valorifica. Acum îmi vine în minte un titlu mai vechi din Washington Post: "NATO - o speranță pentru o țară epuizată". Sigur, este o metaforă folosită într-un context jurnalistic, dar are în spate o idee realistă. România a făcut eforturi imense în ultimii 12 ani, s-a zbătut mult să depășească tot felul de dificultăți. Am reușit niște progrese remarcabile, am făcut niște salturi în ultimii ani, dar aveam nevoie de o mînă de ajutor. De un semnal. La Praga am primit acest semnal. Acum, însă, trebuie să facem față unei provocări - spun eu - și mai mari: să profităm de acest semnal, să ne fructificăm cît mai bine șansele.

– Există pericolul ca România să cadă în capcana Ungariei, pentru care intrarea în NATO nu a adus nici un progres remarcabil; mai mult, Ungaria a reușit să dezamăgească alianța...

– Suntem mult prea conștienți de șansa care ni se oferă ca să nu ne mobilizăm așa cum trebuie. Pînă acum, pe anumite coordonate, am reușit chiar să depășim așteptările Alianței și mă refer aici mai ales la performanțele armatei române în misiunile NATO. Cred că avem doza de pragmatism necesară pentru ca invitația de la Praga să fie începutul unei etape în care România va avea un rol cu adevărat important în cadrul NATO. Mi se pare că am demonstrat, în ultimii doi ani, că reușim să ne ținem de cuvîntul dat, să ne respectăm angajamentele - nu

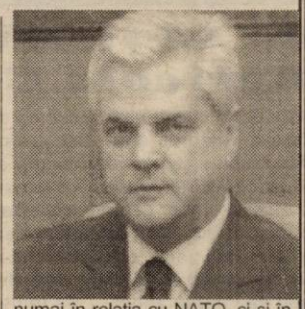

numai în relația cu NATO, ci și în cea cu Uniunea Europeană și cu organismele financiare internaționale. Fără îndoială, acest tip de conduită, pe care am dorit să-l imprim guvernării, a contat și el în decizia de la Praga, dincolo de alte criterii. Vă asigur că seriozitatea și îndeplinirea riguroasă a angajamentelor ne va caracteriza și în continuare.

– Obiectivul NATO fiind îndeplinit, care sînt prioritățile guvernării în perioada următoare?

– Evident, prioritățile noastre sînt aceleași - integrarea în UE și în NATO - invitația de la Praga este doar un moment al unui proces care va însemna multe eforturi - reforma și creșterea economică, combaterea corupției și schimbarea profundă în administrație. Sigur, noua etapă în care intrăm va trebui să însemne și o reordonare a acestor priorități, o schimbare de viteză în ceea ce privește unele dintre ele, reverificarea mijloacelor noastre de acțiune. Sunt convins că în perioada următoare - mai ales după ce vom vedea și rezultatele Consiliului European de la Copenhaga - va trebui să avem o dezbatere despre cum mergem mai departe, cum traducem practic acest important moment de politică externă în agenda politică internă, cum stabilim țintele pentru intervalul următor și modul lor de realizare. Dezbaterea despre alegerile anticipate, pe care am lansat-o ca un posibil vector al strategiei post-Praga, trebuie privită în acest context, în care evaluăm noua noastră situație - pe plan intern și internațional - și cum putem răspunde cel mai bine problemelor etapei următoare.

(Mediafax)

La 75 de ani de la moartea lui Brătianu

„MODELUL ROMÂNESC NEOLIBERAL INTERBELIC ESTE FUNCȚIONAL"

Simpozionul „Valori liberale", organizat sâmbătă de către PNL Arad cu prilejul împlinirii a 75 de ani de la moartea lui Ion I.C. Brătianu, s-a bucurat de o participare apreciabilă, Sala 33 a Consiliului Județean fiind aproape plină. Timp de trei ore, au fost prezentate comunicări legate de viața și activitatea marelui liberal, de prefacerile pe care le-a înregistrat societatea românească în perioada interbelică și de valorile liberalismului, care pot și trebuie să fie aplicate și astăzi. „Modelul românesc neoliberal din perioada interbelică este funcțional", a constatat prof. univ. dr. Nicolae Păun, de la Facultatea de Studii Europene din Cluj-Napoca. **„Modelul de dezvoltare a României în perioada interbelică este un model de piață concurențial, neoliberal, în ultimii ani ai deceniului patru, cu accente de economie dirijată. Oricum, România era cuplată la structurile capitaliste ale vremii și ați văzut din analizele comparative că nu stătea deloc rău la nivelul Europei Centrale. Situația este cu totul alta astăzi. Din perspectivă liberală, pe de o parte trebuie apreciat și semnalat că aceste rădăcini liberale sunt extrem de importante, pentru că valorile liberale, pe de o parte, aparțin liberalismului, pe de altă parte, ele au „căzut" în societate și sunt valori deja asumate la nivelul colectivităților și al societăților moderne"**, ne-a declarat d-l Păun.

S. T.

Liberalii studiază metodologia campaniei electorale

Rezoluțiile Delegației Permanente a PNL, privind poziția partidului față de integrarea în NATO și declanșarea alegerilor anticipate, au fost prezentate de către deputatul Titus Gheorghiof în cadrul ședinței Biroului Permanent Teritorial al PNL Arad, desfășurată sâmbătă. Membrii Biroului au fost puși la curent cu prevederile „proiectului alegerilor locale 2004", care cuprinde metodologia campaniei electorale. Conform acestuia, până la 30 iunie 2003, fiecare organizație trebuie să alcătuiască listele de candidați, să stabilească numărul de membri care vor fi prezenți în fiecare secție de votare.

De asemenea, Delegația Permanentă a adoptat regulamentele de funcționare ale organizațiilor de femei și tineret.

S. TODOCA

PUR Pecica și-a completat Biroul Executiv

Președintele organizației județene a PUR Arad, d-na Lia Ardelean, a participat, sâmbătă, la ședința Consiliului Local al PUR Pecica, organizată cu ocazia împlinirii unui an de la înființare. Președintele filialei, Constantin Stoienoiu a prezentat bilanțul de activitate, atât ca președinte cât și în calitate de consilier local. Printre altele: de la 38 de membri, organizați în trei cluburi, PUR Pecica a ajuns la 143 de membri; au fost organizate diverse manifestări cultural-sportive; a fost înființată echipa de fotbal „Virtutea", care a câștigat locul întâi la Cupa „Spicul de Aur". ● La ședința festivă a fost invitată și d-na Keneres Marika, vicepreședinte al Asociației Pensionarilor, care i-a cerut consilierului local Stoenoiu să sesizeze diferite probleme cu care se confruntă pensionarii. Spre exemplu, Primăria să găsească o modalitate prin care să informeze populația în privința condițiilor de acordare a ajutorului social, a subvențiilor pentru căldură etc. ● La ședința în plen, Consiliul Local PUR a aprobat completarea Biroului Executiv prin cooptarea d-lui Ioan Bălan în funcția de vicepreședinte.

T. S.

Adrian Mureșan s-a transferat la PRM București

Ieri, la conferința de presă a Organizației de Tineret a PRM Arad, Olguța Vasilescu, președinte la nivel național, a anunțat că Adrian Mureșan, actualul vicepreședinte al OTRM, și-a transferat adeziunea la organizația PRM al sectorului II București. Conform declarației doamnei președinte, transferarea adeziunii lui Mureșan are la bază faptul că acesta și-a găsit un loc de muncă în București.

Adrian Mureșan nu a fost prezent la conferința de presă, dar contactat telefonic de către ziarul „Adevărul", nu a confirmat dar nici nu dezmințit cele afirmate de către șeful său, pe linie de partid, Olguța Vasilescu. În această situație, nu ne rămâne decât să consemnăm declarația președintelui organizației județene Gheorghe Feieș: **„Nu mă bucur că s-a transferat la București, dar îi doresc succes".**

DANIEL ALBU

CONVOCATOR

Consiliul de Administrație al S.C. SANEVIT S.A. ARAD

SANEVIT S.A.

CONVOACĂ

Adunarea Generală Extraordinară a Acționarilor pentru data de 10.12.2002, orele 12,00, la sediul societății din Arad, str. Aron Cotruș nr. 2 cu următoarea

ORDINE DE ZI

1. Informare privind acțiunea de vânzare prin licitație publică a activelor societății de către AVAB, în conformitate cu OUG nr. 51/1998 privind valorificarea unor active bancare, aprobată cu modificări și completări prin Legea nr. 409/2001.

2. Diverse.

Notă:

1. Se consideră acționari ai S.C. SANEVIT S.A. persoanele fizice și juridice care figurează în Registrul Acționarilor, la sfârșitul zilei de 01.12.2002.

2. Participarea la ședința Adunării Generală a Acționarilor se face prin reprezentanți, în baza unei procuri speciale, conform statutului societății, astfel: un reprezentant pentru 10.000 acțiuni deținute de acționari persoane juridice, sau un reprezentant pentru 10.000 acțiuni deținute de acționari persoane fizice și juridice, sau un reprezentant pentru 5.000 acțiuni deținute de acționari persoane fizice.

3. Formularele pentru procurile speciale de reprezentare se pot obține de la sediul societății, numai la cererea acționarilor care doresc să mandateze un alt acționar pentru a-l reprezenta, de la data publicării Convocatorului până în data de 09.12.2002, orele 9,00. Cei interesați se pot adresa la numerele de telefon 0257/255614; 0257/255232 sau fax 0257/251653. Procurile se vor depune la sediul societății până la data de 09.12.2002, orele 11,00. Procurile neprezentate în termenul prevăzut mai sus nu vor putea fi luate în considerare.

4. Dacă la prima convocare nu se întrunește cvorumul necesar pentru validarea deliberărilor se convoacă a doua Adunare generală pentru data de 11.12.2002, orele 9.00 în același loc și cu aceeași ordine de zi.

Consiliul de Administrație
Președinte,
MIRCEA COSTESCU

(2734708)

PRM cere anticipate și la prezidențiale

Deputatul PRM, Olguța Vasilescu, purtător de cuvânț al partidului, a făcut ieri la conferința de presă a OTRM Arad, afirmația că PRM este pregătit pentru alegerile anticipate însă dorește să fie organizate concomitent și alegeri anticipate pentru președinția României. Acest lucru, spune doamna Vasilescu, va fi posibil prin modificarea Legii electorale.

Liderul PRM, Olguța Vasilescu a afirmat că deține informații că PSD-ul lucrează la modificări ale Legii electorale, în sensul că nici un candidat la președinția României nu va avea dreptul să apară în emisiuni televizate, în timpul campaniei electorale, decât o singură dată, ceea ce demonstrează că se încearcă neutralizarea lui Corneliu Vadim Tudor.

DANIEL ALBU

Programul țărănist „Ne Pasă" este bun și pentru alții

Președintele tineretului PNȚCD Arad, Cosmin Galu a fost invitat, la sfârșitul săptămânii trecute, la Timișoara, de către Institutul Național Democratic din Statele Unite, pentru a prezenta programul „Ne Pasă" în fața membrilor PNȚCD Timiș. ● Liderii organizației de tineret a PNȚCD Arad, Cosmin Galu, Alin Demșea și Marius Diaconu s-au întâlnit cu tinerii din Vladimirescu. S-au prezentat proiectele organizației și s-a distribuit cursul **„Cum să te prezinți la un interviu de angajare"**, întocmit de Adela Cristea. În altă ordine de idei, organizația din Vladimirescu a reușit să adune 300 de semnături pentru proiectul PNȚCD referitor la declararea averilor demnitarilor.

D. ALBU

REVOLTĂ LA SÂNTANA

Peste 40 de cetățeni se luptă să-și primească pământul de la Societatea Agricolă Comlăuș

La Sântana, mai bine de 40 de cetățeni luptă pentru a-și primi pământul pe care îl au în proprietate. Deși au cerut de o bună perioadă de timp să iasă din Societatea Agricolă Comlăuș, nemulțumiți de produsele puține pe care le-au primit an de an, acest lucru nu s-a întâmplat până în prezent, cetățenii acuzându-i de rea voință pe cei din conducerea firmei din Sântana. Cetățenii reclamă faptul că nu primesc pământul care li se cuvine, adică acela care e în proprietatea lor, conducerea SA Comlăuș încercând să „rezolve" situația cedându-le pământul de la marginea comunei. Pe de altă parte, contabilul șef al SA Comlăuș susține că dreptatea este de partea lor, făcând, în acest sens, plângeri la Prefectură. Scandalul se va termina, în cele din urmă, în instanță, ambele părți găsind această acțiune ca singura soluție.

Reprezentanții cetățenilor se plâng că nu pot să-și lucreze pământul pe care îl au în proprietate

Plângeri la Primărie

La sfârșitul săptămânii trecute, mai mulți cetățeni din comuna Sântana s-au adunat la Primărie pentru a cere ajutor mai marelui comunei, Ioan Ilica, în disputa pe care o au cu Societatea Agricolă Comlăuș. Locuitorii cu pricina reprezintă interesele a 46 de persoane din comună, care doresc să iasă din asociația Comlăuș. Motivul? Pentru un hectar de pământ, cei 46 au plătit, fiecare, câte un milion de lei, pentru ca în toamnă să primească de la SA Comlăuș câte 200 de kg de grâu/ha, față de altă asociație care a dat 600 de kg, fără ca omul să plătească lucrările. Așadar, nemulțumiți de activitatea conducerii de la SA Comlăuș, oamenii doresc să-și primească pământul, pentru a-l lucra fiecare cum se descurcă. Aici, însă, au apărut disputele, cei în cauză solicitând pământul pe titlurile de proprietate, în timp ce conducerea societății agricole vrea să scape de parcelele de la marginea comunei.

Alba-neagra cu pământul oamenilor

Cei 46 de cetățeni nu vor, în fapt, decât pământul ce li se cuvine. **„La început au fost peste 100 de persoane care au dorit să iasă din asociație. După ce s-au înțeles cu privire la parcele, cei de la SA Comlăuș nu s-au mai ținut de promisiune. Parcelele care se solicită sunt acoperite de titluri"**, spune primarul Ioan Ilica, un susținător al proprietarilor. Din păcate, situația e mult mai complicată, având în vedere că pământul, așa cum susțin cetățenii, a rămas nelucrat. **„Nu vrem să fărâmițăm societatea. E vorba de 118 hectare, aflate în câteva parcele. Pământul e la fel, dar ei vor să ne dea la marginea satului. Am făcut un proces verbal, prin care ne-am înțeles, după care au venit să spună că acest act s-a semnat sub presiune și nu l-au mai recunoscut"**, se plânge Floare Selejan, unul din proprietarii pământului. Cetățenii spun că la SA Comlăuș s-au acumulat datorii de cinci miliarde de lei, iar modul în care sunt împărțite bucatele, 200 kg de grâu/ha și 400 kg orz/ha, în condițiile în care lucrările costă 1 milion/ha, este total inacceptabil. **„Noi de pe pământ nu am scos, practic, nimic. Prin produse ei vor să scoată din datorii. Și așa am mai plătit de la început câte 10 la sută, cică pentru un fond de rulment. Din 1100 de hectare, cum se vede, 110 le-au folosit fără să ne dea nimic. Ce s-a întâmplat cu aceste hectare nu știe nimeni"**, spune Pavel Roșu, un alt cetățean nemulțumit de cei de la SA Comlăuș.

„Popa, brutaru și combanierul fac legea"

Oamenii susțin că pământul (dacă, bineînțeles, îl vor primi) va fi lucrat la asociația Tractorul, condusă de Simion Budiu, asociație care oferă mult mai multe produse la hectar, fără a solicita bani de la oameni. Cum era de așteptat, la întâlnirea de la Primărie a fost prezent și Simion Budiu, care spune că **„am acceptat să-i iau în asociație cu pământul grupat, lucru ce s-a acceptat, însă popa, brutarul și combanierul, care sunt în Consiliul de Administrație, fac legea la Societatea Agricolă Comlăuș, refuzând să ne dea pământul. Ei habar n-au despre cei vorba, că nici măcar nu sunt de aici, din sat"**. Simion Budiu se plânge că a fost scos cu forța de pe pământul oamenilor, de către cei de la SA Comlăuș, deși se parafase o înțelegere.

„Ieșirile nu s-au făcut pe titluri"

Am încercat să aflăm și părerea directorului Deaconu, de la asociația în cauză, însă, acesta nu a fost de găsit la sediul societății, ba, mai mult, contactat telefonic de contabilul șef, Viorica Buda, mai marele SA Comlăuș a refuzat să poarte o discuție cu noi, invocând treburile importante pe care le avea de rezolvat la acea oră. Astfel că, a trebuit să ne mulțumim cu cele declarate de contabilul Viorica Buda, mai precis, **„atât cât știu, pentru că nu am participat la toate întâlnirile"**. De fapt, doamna Buda nu e chiar străină de disputa de față, fiind dată afară, la una din întâlnirile cu cetățenii, chiar de primarul Ioan Ilica, pe motiv că **„a urlat în sediul Primăriei"**. Viorica Buda susține că tot acest conflict se datorează lui Simion Budiu, directorul societății Tractorul, **„care nu vrea să aceepte pământ decât lângă parcelele lui. La noi, ca peste tot, ieșirile, din '92, nu s-au făcut pe titluri, ci așa cum a hotărât AGA. La ultima ședință AGA, am hotărât unde le dăm pământ, dar Budiu n-a fost de acord și de atunci nici un cetățean nu a mai venit pe la noi"**, spune Viorica Buda, care acuză grupul de protestatari de unele acțiuni desfășurate în forță, totul culminând cu intrarea pe pământul SA Comlăuș, de unde au fost scoși cu poliția. **„Au venit la mine domnii Riviș și Roșu, au dat cu ușa și sub presiune am făcut un proces verbal, care n-a fost acceptat de AGA. Nu putem să le dăm pământ pe titluri, pentru că asta înseamnă fărâmițarea societății"**, spune Viorica Buda.

„Primarul m-a scos afară"

Viorica Buda îl acuză pe primarul Ioan Ilica de faptul că are un interes direct în această afacere și, de asemenea, că a scos-o afară de la una din întâlnirile cu cetățenii. **„Primarul m-a dat afară. L-am întrebat pe ce temei a dispus intrarea domnului Budiu pe terenul nostru. S-a supărat și m-a scos afară. Noi am vrut să vedem de unde are primarul competența să permită intrarea în parcele. Primarul e aliat cu cei de la PD și e printre contestatari. Puteți spune că domnul primar nici n-a știut suprafața de teren a lu' măsa, teren pe care vrea să-l scoată de la noi"**, mai acuză Viorica Buda, care spune că toate cererile sunt făcute de fostul primar Ilie Selejan, argumentând, în acest sens, cu câteva exemplare din cererile oamenilor, care aveau același scris.

La tribunal...

Disputa se va muta, cât de curând, pe holurile Tribunalului, pentru că atât cetățenii, cât și conducerea SA Comlăuș, reprezentată de Viorica Buda, își vor căuta dreptatea în justiție. Până atunci, însă, oamenii sunt disperați, pentru că cel puțin un an vor rămâne fără rodul pământului, care este, așa cum spuneam, nelucrat, deși au o ofertă mult mai bună de la SA Tractorul. Primarul nu poate face nici el prea mult, fiind, după cum se vede, direct implicat. Nici Prefectura nu prea vedem ce ar putea face, astfel că singura soluție e justiția. Cum, însă, la noi procesele se întind, uneori, pe câțiva ani de zile, n-ar fi exclus să asităm la o luptă, în adevăratul sens al cuvântului, pentru cele 118 hectare aflate în litigiu.

Simion Budiu a vrut și el să lucreze pământul oamenilor, dar a fost scos afară cu poliția

COSMIN MIHUȚA
FOTO: ȘT. MATYAȘ

PRIGONIREA PEDESERIȘTILOR

ACCENTE

Românul are o vorbă: „la plăcinte, înainte; la război, înapoi". „Vorbă" grea, plină de adevăruri, de sensuri și înțelesuri, toate verificate de viață, toate valabile ieri, dar și astăzi. Haideți, însă, să particularizăm nițel, că doar nu întâmplător mi-am reamintit aceste vorbe de duh și nu întâmplător le-am invocat.

În anii grei, de „război", când PDSR a pierdut alegerile, nu era mare înghesuială pe la sediul organizațiilor locale arădene. Dar nu era nici vraiște - cei care au fost încă de la piatra de temelie ori de la primele zidiri, au rămas ostași fideli, gata să refacă forțele și să recucerească redutele pierdute. Le-au recucerit, în cele din urmă. A fost masă festivă, s-a sărbătorit victoria. Ca să nu se bucure doar ei între ei, au chemat și pe alții la masă. Au venit exact când se serveau plăcintele, au dat de înțeles că le place să stea la aceeași masă cu pedeseriștii vechi și n-au mai plecat de la masa cu plăcinte. Dimpotrivă, și-au adus prieteni, neamuri, îndatorați de tot felul și s-au înghesuit ce s-au înghesuit, până ce „vechii" pedeseriști, cei care au „zidit" (cum îi plăcea lui Emil Constantinescu să spună) au ajuns la capăt de laviță și au căzut unul câte unul. Ba, cu timpul, cei nou veniți, invitați și aduși ai acestora, au început să nici nu-i mai cunoască pe cei „vechi", pe cei care duseseră greul vreme de șapte-opt ani. Așa că, nou-veniții au început să-i întrebe ce caută pe-acolo, cu ei la masă și când au de gând să plece - asta, ca să nu-i dea ei afară, pe rând, cu câte un șut în fund. Ceea ce, astăzi, tocmai se întâmplă.

Cam așa, în felul relatat mai sus, văd vechii pedeseriști ceea ce li s-a întâmplat în partid. Au primit un șut în fund, au fost înlăturați. Unde au fost înainte de anul 2000 cei care astăzi conduc PSD Arad? Unde era Dorel Popa înainte de 2000, unde era Rodica Borza, unde erau ceilalți membri ai Delegației permanente a PSD-ului de astăzi, fiindcă din 19 membri, cât are Delegația, doar patru (4) sunt fost pedeseriști?! Nu aveau nimic comun cu partidul lui Iliescu și Năstase, dimpotrivă îl huleau și-i arătau ură, dispreț și cine mai știe ce.

Ce mai spun foștii „grei" ai PDSR? Că la Arad n-au fost respectate protocoalele de fuziune a PDSR cu PSDR, eliminându-se aproape în totalitate fosta conducere a PDSR și a PSDR; că lista cu cei eliminați a fost întocmită de Avram Crăciun, care a uitat să se treacă și pe el pe listă, dar care sigur e deja, la rându-i, pe lista celor ce vor fi eliminați; că nu mai este democrație în partid, nimeni nemaiavând curajul să critice, să aibă un punct de vedere, fiindcă imediat e taxat ca adversar, că s-a impus „Legea tăcerii"; că este inadmisibil ca un partid să-și devoreze membrii fondatori ori pe cei care au dus tot greul, ani de zile, așa cum o fac nou-veniții; că s-au deschis larg porțile PSD Arad pentru profitori și oportuniști; că în PSD Arad e prigoană și că, deși public se declară că foștii pedeseriști, ajunși în funcții de conducere la instituțiile descentralizate, nu sunt vânați, tocmai asta se întâmplă: sunt eliminați unul câte unul...

Cam așa văd lucrurile combatanții cu vechi state de servicii în PDSR Arad, eliminați și prigoniți de cei nou-veniți. Câtă dreptate au? Destulă, după umila mea opinie. Și mai cred că Dorel Popa este pe un drum greșit: PSD Arad nu mai pare a fi o stare de spirit comună pentru zeci, sute de membri, ci doar pentru o mână de oameni, nici aceea întreagă. Cum ar veni, stă la mijlocul mesei, ca nănașii, dar la masă au mai rămas doar doi-trei. Ceilalți...

ACCENTE

TRISTAN MIHUȚA

Delegație a Universității de Vest „Vasile Goldiș" invitată în Brazilia

La invitația Academiei Braziliei, a adunării legislative a statului Sao Paolo și a ambasadorului Braziliei la București domnul Jeronimo Moscardo, o delegație a Universității de Vest „Vasile Goldiș" formată din prof. univ. dr. Aurel Ardelean, rectorul Universității și prof. univ. dr. Francisc Schneider prorectorul universității, ambii membri titulari ai Academiei de Științe Medicale, vor efectua o vizită în Statele Federale ale Braziliei unde vor fi vizitate: Universitatea Benet, Universitatea Federală Rio de Janeiro, Universitatea F.M.U., Universitatea Catolică din Petropolis, Universitatea Mackenzie, Universitatea F.I.E. sau Botucatu.

În cursul vizitei vor fi semnate mai multe acorduri de cooperare academică în domeniile medicinei, științelor politice, dreptului constituțional, relațiilor internaționale, istoriei contemporane, resurselor umane, învățământului deschis la distanță, marketing, informatică.

În cadrul primirii la academia Braziliei vor fi discutate aspecte de colaborare științifică în domeniul biologiei moleculare și a fiziologiei iar la adunarea legislativă a statului Sao Paolo aspecte legate de dreptul negociabil, se urmărește semnarea unui acord de colaborare ecologică ce vizează studiul pădurilor amazoniene comparate cu cele din zonele temperate și studiul florei și vegetației Podișului Mato Grosso precum și schimburi de studenți și profesori în cadrul unor programe internaționale comunitare.

Colaborare între Universitățile Akron (SUA) și „Vasile Goldiș"

Sâmbătă 23 noiembrie 2002 a avut loc o întâlnire între Prof. univ. Dr. Aurel Ardelean, rectorul Universității de Vest „Vasile Goldiș", Conf. Univ. Cuzman Ioan prorector, dna Coralia Cotoraci, Director Relații Internaționale cu prof. univ. Sebastian A. Văduva directorul Centrului pentru dezvoltare al Universității Akron din Statele Unite ale Americii.

Cu această ocazie s-au analizat noi posibilități de colaborare între cele două universități, stabilindu-se ca în luna martie a anului 2003 cadre didactice ale Universității din Akron să susțină cu studenții facultății de Marketing, Seminarii practice și Studii de caz în domeniul Strategiilor de marketing precum și noi posibilități de abordare a afacerilor prin sistem electronic.

Ca o continuare a cercetării științifice din cadrul facultății de marketing, privind gradul de implementare a afacerilor electronice în cadrul I.M.M.-urilor din județul Arad, aceste cadre universitare, de prestigiu, din Universitatea Akron vor susține pentru I.M.M.-urile interesate workshop-uri pe tema comerțului electronic.

Participanții la aceste workshop-uri vor obține un atestat eliberat de Universitatea Akron.

George W. Bush la București – mesaj de sprijin pentru România:

„AMERICA V-A FOST PRIETENĂ ȘI VOM FI MÂNDRI SĂ VĂ NUMIM ALIAȚI”

PE PĂMÂNT ROMÂNESC...

Președintele SUA George W. Bush a sosit, sîmbătă, la București, fiind întîmpinat de o delegație condusă de premierul Adrian Năstase.

Președintele Bush a fost însoțit de soția sa și de secretarul de Stat Colin Powell, consilierul prezidențial pentru securitate Condoleezza Rice, purtătorul de cuvînt al Casei Albe, Ari Fleisher, consilierul pentru comunicare Dan Barlett, șeful staff-ului de la Casa Albă, Andrew Card.

De la Otopeni, președintele SUA s-a îndreptat spre Palatul Cotroceni.

PROTOCOL DE GRAD ZERO LA PALATUL COTROCENI

Coloana oficială americană a sosit la Cotroceni la ora 14.45, președintele Bush fiind întîmpinat de șeful statului român. Cei doi președinți s-au îmbrățișat, au păsit pe covorul roșu, trecînd în revistă regimentul de gardă, care a prezentat onorul.

Au fost intonate imnurile celor două țări.

Cei doi șefi de stat i-au salutat apoi pe oficialii români și americani prezenți la ceremonie. Printre aceștia s-au numărat primul ministru Adrian Năstase, ministrul de Externe Mircea Geoană și ministrul Apărării Ioan Mircea Pașcu, consilierii prezidențiali Ioan Talpeș, Corina Crețu și Octavian Știreanu, iar din partea americană au fost prezenți secretarul de Stat Colin Powell, consilierul prezidențial pentru securitate Condoleezza Rice, purtătorul de cuvînt al Casei Albe, Ari Fleisher.

După o scurtă plimbare prin parcul Palatului Cotroceni, Ion Iliescu și George Bush au avut convorbiri oficiale în salonul ambasadorilor.

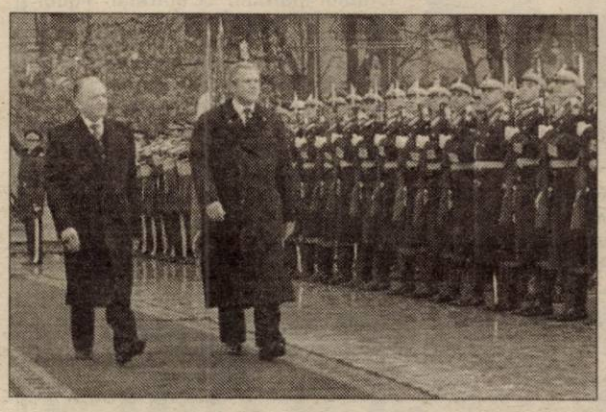

SPRIJIN PENTRU REFORME

Președintele Statelor Unite George W. Bush a declarat, la Palatul Cotroceni, că SUA va fi un partener al României în eforturile de realizare a reformelor și în tot ce va face în lupta pentru libertate și democrație.

Șeful administrației americane a precizat că România și SUA au aceleași provocări în fața lor și că vor colabora în plan politic, economic, în plan internațional și pentru stoparea proliferării armelor de distrugere în masă.

George W. Bush a apreciat eforturile depuse de poporul român pentru atingerea standardelor NATO, eforturi pe care le-a calificat drept "o reușită".

Președintele SUA a declarat că a venit în România pentru că America a văzut caracterul brav al poporului român în lupta pentru eliberarea de tiranie, pentru construirea unei democrații libere și pentru integrarea în Alianța Nord-Atlantică. "În toate aceste momente ale istoriei, America v-a fost prietenă și vom fi mîndri să vă numim aliați", a afirmat George Bush. El a mai spus că a venit la București la propunerea soției sale Laura Bush și a membrilor cabinetului său.

"God bless Romania!" (Dumnezeu să binecuvînteze România - n.r.), și-a încheiat discursul președintele SUA.

Președintele Ion Iliescu i-a conferit șefului administrației

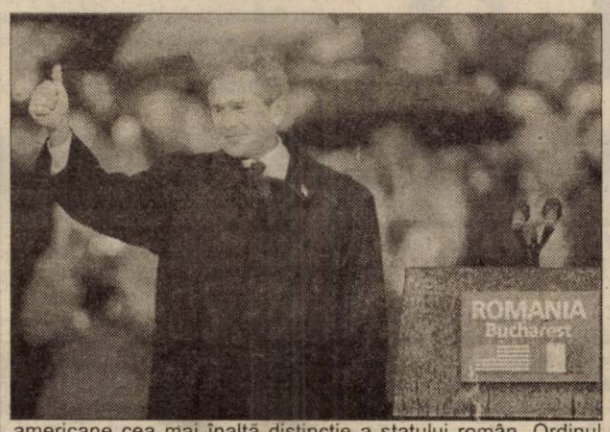

americane cea mai înaltă distincție a statului român, Ordinul Național "Steaua României" în grad de Colan, "în semn de apreciere deosebită pentru contribuția determinantă pe care a avut-o la lărgirea Alianței Nord-Atlantice de la Marea Baltică la Marea Neagră și la invitația adresată României de a adera la NATO, asigurînd astfel o creștere semnificativă a stabilității și siguranței țării noastre, ca și a regiunii central sud-europene".

Șeful statului român a precizat că România și SUA aparțin acum aceluiași sistem de securitate colectivă, împărtășesc aceleași valori și duc aceeași luptă împotriva amenințărilor terorismului internațional.

Ion Iliescu a precizat că a discutat cu George W. Bush despre felul în care vor acționa autoritățile de la București și Washington pentru consolidarea relațiilor bilaterale.

Președintele Iliescu a mulțumit prietenilor americani și președintelui Bush personal pentru sprijinul constant acordat României în procesul de reformă economică, politică și militară, precum și pentru susținerea candidaturii României la NATO.

"Am înțeles preocuparea părții americane în privința birocrației și corupției din România. L-am asigurat pe președintele George W. Bush de hotărîrea noastră de a ataca frontal aceste fenomene", a mai spus președintele Iliescu. El a apreciat că partea americană poate oferi sprijin și consultanță României în acest domeniu.

Ion Iliescu a mai spus că pozițiile României și Statelor Unite în privința problemelor la nivel internațional, respectiv terorismul, sărăcia, subdezvoltarea, fluxurile migratoare, situația democrației sînt identice.

Șeful statului român a pledat pe de altă parte pentru amplificarea relațiilor economice româno-americane și în special pentru implicarea mai consistentă a capitalului și a companiilor americane în România.

Președinele român a apreciat că vizita lui George W. Bush la București reprezintă o încurajare și un îndemn pentru țara noastră pentru continuarea reformelor și consolidarea democrației.

„URĂM BUN VENIT ROMÂNIEI ÎN NATO”

Președintele SUA George W. Bush și-a început discursul rostit în fața mulțimii adunate, în Piața Revoluției, adresînd României invitația de a adera la NATO și urîndu-i bun venit în Alianță.

"Cu mîndrie vă invităm să aderați la NATO, această măreață alianță a libertății. (...) Urăm bun venit României în NATO!", a afirmat șeful administrației SUA, adăugînd că alianța dintre România și SUA va fi una de durată.

Bush a promis că NATO va fi "umăr la umăr" cu România în cazul în care va fi amenințată sau atacată. El și-a început discursul spunînd "Salut" în limba română. Președintele american a privit de mai multe ori către curcubeul de pe cer spunînd că "Dumnezeu zîmbește astăzi".

Bush a amintit că, în Piața Revoluției, în decembrie 1989, dictatorul Nicolae Ceaușescu a fugit cu elicopterul de mînia populară. "Aici ați întrerupt tăcerea captivității", după care România "a pornit pe un drum istoric", a spus președintele american. Bush, care și-a mai amintit că în această zonă se aflau pe vremea comunismului birourile Securității, și-a exprimat regretul pentru momentele de opresiune la care au fost supuși românii. "Ne rugăm pentru acei români care n-au ajuns să trăiască ziua de astăzi. Nimeni nu va putea să ia libertatea acestei țări", a adăugat el.

George W. Bush a mulțumit din nou României pentru sprijiul pe care îl acordă coaliției antiteroriste, atrăgînd totodată atenția asupra pericolului pe care îl reprezintă în continuare pentru lumea liberă Sadam Hussein.

Bush consideră că România va întări Alianța Nord-Atlantică, va fi un punct de legătură cu Rusia și va juca un rol important în ceea ce privește cooperarea la Marea Neagră. "Rusia are nevoie de vecini pașnici și stabili cum ar fi România", a arătat George W. Bush. Pentru România admiterea în Alianța Nord-Atlantică constituie un vot de încredere din partea țărilor NATO, mai afirmă președintele american.

Înaintea discursului, George W. Bush s-a oprit pentru cîteva momente arătînd spre acoperișul fostei clădiri a CC al PCR, actualul sediu al Senatului, de unde soții Ceaușescu au fugit în 1989. Cuvîntarea sa a fost întreruptă de aplauze și scandări "Iliescu-Bush", "România-NATO".

Președintele României Ion Iliescu, care a avut cuvîntul de deschidere, a spus că Piața Revoluției a devenit un loc simbol pentru români și acum se consumă în același spațiu un moment istoric. El a salutat, în numele poporului român, prezența președintelui american la București.

"Domnule președinte, nu am reușit să reglăm vremea, să stopăm ploaia. Sperăm ca, însă, căldura inimilor noastre să compenseze această deficiență a naturii", a spus Iliescu.

„BAIE DE MULȚIME”

Președintele american George Bush și președintele Ion Iliescu au coborît apoi în rîndul celor peste 100.000 de persoane adunate în Piața Revoluției și au dat mîna cu cei aflați în imediata lor apropiere.

După încheierea discursului său, Bush a dat mîna și cu mai multe personalități din primele rînduri ale tribunei oficiale, printre

care membrii Guvernului, Patriarhul Teoctist, membrii familiei regale, fostul președinte Emil Constantinescu, liderii unor partide politice - Traian Băsescu, Theodor Stolojan, Victor Ciorbea.

În mai multe rînduri, președintele SUA a ridicat mîna salutînd mulțimea și a părăsit zona după aproximativ 10 minute, revenind în tribuna oficială și întorcîndu-se în Palatul Regal.

După acest moment, coloana oficială a părăsit Piața Revoluției, însoțită de uralele celor prezenți.

GOOD-BYE, MR. PRESIDENT!

Președintele SUA George W. Bush a părăsit Bucureștiul la ora 18.15, îmbarcîndu-se la bordul Air Force One.

Președintele Ion Iliescu l-a însoțit pe șeful administrației americane la aeroport.

La ceremonia plecării au mai participat premierul Adrian Năstase și soția sa Dana, ministrul de Externe Mircea Geoană, ministrul Apărării Ioan Mircea Pașcu, consilierii prezidențiali Simona Miculescu, Corina Crețu, Ioan Talpeș.

CALD MESAJ DE LIBERTATE ȘI PROSPERITATE

(Urmare din pagina 1)

Ne-a promis cel dintâi bărbat al Statelor Unite ale Americii! Iar acolo la ei se poartă expresia „o vorbă și un om”, ceea ce vrea să spună că aliații noștri de peste ocean sunt oameni care își respectă întotdeauna cuvântul dat. America este aliatul nostru și garantul libertății și păcii pe pământul nostru străbun. Țările din NATO au devenit (mă rog, sunt în curs de a deveni) aliați de nădejde ai României tot prin voința Americii! Să nu uităm vreodată acest lucru.

În generoasa sa cuvântare din Piața Revoluției, președintele american a avut gentilețea să transmită cele mai calde cuvinte de apreciere, a dorinței de libertate a poporului român, redându-i încrederea în propriile sale forțe. Apostrofați și chiar huiduiți, puși în genunchi pe bobi de porumb, la colț pentru cea mai mică eroare de comportament pe dificilul drum al democrației și libertății, românii ajunseseră să își piardă încrederea în capacitatea de a se ridica la nivelul celorlalte țări europene. Românii și-au pierdut încrederea în propriile valori materiale, morale și intelectuale, se simțeau nesiguri, pierduți, rătăciți pe un drum întunecat și fără capătul la care să apară luminița speranței. În strălucitul său cuvânt de îmbărbătare, distinsul oaspete american ne-a dat asigurări că întregul efort al nației a meritat: astăzi România este o țară pe deplin liberă, cu un viitor prosper asigurat de integrarea țării în selectul club al țărilor din spațiul euroatlantic. Românii aveau nevoie de o asemenea recunoaștere și au obținut-o în chip magistral sâmbătă, în piața cu asfaltul înroșit în sângele martirilor eroi ai revoluției împotriva tiranului din Scornicești!

Scriu aceste rânduri cu un sentiment de încredere și speranță în propășirea neamului, cu convingerea că vizita președintelui american, strălucitul său discurs au darul de a da un puternic imbold național, de a descătușa forța creatoare a acestui popor, de a pune în valoare uriașa sa putere de muncă. Regret că unele voci sceptice, unii suspicioși de profesie îi bănuiesc pe români că ar aștepta pomana, că ar sta cu mâna întinsă asemenea cerșetorilor. Este o apreciere eronată. O jignire; românii sunt harnici atunci când au motivația muncii, ceea ce nu prea s-a întâmplat în ultimii cincizeci de ani de regim totalitar și chiar în anii de tranziție haotică, după decembrie '89. Cine îi crede pe români atât de decăzuți moral, cu siguranță nu cunoaște acest popor în adâncul sufletului său. Cu siguranță nu a avut ocazia să-i vadă pe țăranii ardeleni lucrându-și pământul înainte de colectivizarea agriculturii. Cu siguranță românii noștri sunt demni în sărăcia lor, iar de la americani nu așteaptă decât să vină cu încredere să investească în țara noastră. Să ne fie parteneri, nu doar cu militarii, ci și în celelalte domenii social-economice. Sincer vorbind, de la americani, românii speră să ne vină autoritatea legii și ordinii pe care ai noștri guvernanți nu vor să le impună. Să facă ordine în corupta noastră putere de pe Dâmbovița, recunoscută chiar și de președintele României, Ion Iliescu.

ADEVĂRUL SPORTIV

LACRIMILE LUI MANTA

Blestem, lipsă de concentrare, neputință sau de toate câte-un pic în „cazul Manta". Atacantul „Bătrânei Doamne" e campion. Unul al ratărilor. Spre disperarea lui, a antrenorilor și a suporterilor în „alb-roșu".

Cu Dinamo, la București, a ratat neverosimil, cu Steaua, la Arad a avut două ocazii cât „roata carului", acum, la Pitești a avut egalarea în picior, dar a ratat. Nepermis.

Ar trebui să-i „luăm capul", dar nu o vom face. Lacrimile de după meci și privirea în gol spuneau multe despre ce era în sufletul lui Petruș Manta. Jucătorul atât de hulit, fie doar și pentru faptul că a fost „omul lui Nețoiu".

Pentru a-ți uita ratările, te „condamnăm" să „mori" pe teren pentru ca UTA să învingă Rapidul. Cu sau fără vreun gol înscris de tine. Noi credem că nu e o misiune imposibilă. Nu-i așa, Petruș?

D. SCRIDON

LANTERNA E A NOASTRĂ

După formidabilul meci cu Steaua, din etapa trecută, speranțele noastre într-un rezultat favorabil la Pitești păreau îndreptățite. Dacă nu victoria, dar cel puțin un egal puteam scoate în fața Argeșului, echipă, să recunoaștem, destul de modestă, chiar dacă îl are la cârmă pe comisarul Moldovan, care Moldovan știm noi câte parale a făcut pe când era la UTA. Totul a mers bine timp de o oră, după care lucrurile s-au precipitat. Drida a fost eliminat, Tufișî a fost prins pe picior greșit și gazdele au înscris unicul gol al partidei. E drept că Manta a avut, în finalul partidei, o ocazie cât roata carului, deci egalarea în vârful bocancului, dar a ratat din nou, așa cum a făcut-o de multe ori până acum. Să se țină nesansa scai de el sau este lipsă de concentrare în fazele de finalizare? Că prea s-a repetat de multe ori. Am ratat egalarea și ne-am trezit, din nou, pe ultimul loc, cel purtător de lanternă roșie. Mai sunt două meciuri din acest tur și bine ar fi să scăpăm de ea. Vine Rapidul, care, e drept, nu e Steaua, dar UTA poate schimba la timp macazul pentru a trimite garnitura lui Mircea Rednic în triaj, așa cum a mai făcut-o UTA, cu Gigi Borugă la cârmă în campionatul 1994-1995. De ce nu ar face-o și acum? Apoi vine ultimul meci, cel cu Gloria, de la Bistrița, deschis oricărui rezultat. Totul e ca Mister să-și poată mobiliza jucătorii la fel cum a făcut-o în meciul cu Steaua. Dar până atunci UTA joacă miercuri, la Târnăveni, în optimile Cupei României, cu Poli Unirea Iași. Dacă tot o câștigăm anul acesta campionatul, ce-ar fi să luăm Cupa! Dacă tot am ajuns în faza asta, să avem îndrăzneala să visăm frumos. Cine ne oprește?

În eșalonul trei am avut parte numai de surprize, unele plăcute, altele mai puțin. Lidera seriei a VIII-a, Tricotaje Ineu s-a deplasat la Zalău, pe terenul celei de a doua clasate, cu gânduri mari, numai că în teren s-a văzut o singură echipă, cea a gazdelor, care a câștigat cu un scor fluviu, 5-0, în fața unei pretendente la promovare în „B". Dar până acolo mai e cale de un... retur. În rest, numai vești bune. Derbyul dintre Telecom și West Petrom a fost câștigat de băieții lui Feri Tisza, în timp ce ACU și Frontiera Curtici s-au întors fiecare cu câte o victorie din deplasare. De-ar ține-o tot așa.

ALEX. CHEBELEU

Ne-am bătut singuri FC ARGEȘ - FC UTA 1-0 (0-0)

Stadion „Nicolae Dobrin" din Trivale. Timp rece. Teren moale. Spectatori: 1.000. A marcat: Tănasă min. 67. Șuturi la poartă: 8-8. Șuturi pe poartă: 4-1. Cornere: 6-2.

Formații - FC Argeș: Coman - Petre, Dancia, Necula, Chița (min. 25 - Bogoi) - M. Radu, Cr. Tudor, Dică, Bălașa - Tănasă (min. 89 - Bilașco), Cr. Vlad (min. 77 - Chiriță). Antrenor: Ion Moldovan. FC UTA: Tufișî-Baldovin, Demian, Luca, Panaitescu - Drida, R. Nagy, Mărginean (min. 74 - Ianu), R. Fritea (min. 61-Pițî) - Njok (min. 68 - M. Popescu), Manta. Antrenor: Ionuț Popa.

A arbitrat excelent: Alexandru Tudor - centru; ajutat în aceeași notă de asistenții Nicolae Marodin și Cristian Marinescu (toți din București). Rezervă: C. Constantinescu (București). Observatori: Mircea Cezar Ionescu (București) - organizare; Aron Huzu (Sibiu) - arbitraj.

Cartonașe galbene: Necula, Cr. Tudor, Dică și M. Radu, respectiv R. Fritea și Demian.

Cartonașe roșii: M. Radu min. 89, antrenorul I. Moldovan min. 89, respectiv Drida min. 63.

Victoria în fața Stelei, din urmă cu o săptămână, ne-a făcut să plecăm încrezători spre Pitești. Era timpul ca UTA să spargă „gheața" și într-o altă deplasare, după „nebuna și fantastica" victorie de la Timișoara. Îl vedem pe Tufișî între buturile noastre și ne-apucă „furnicăturile". Dar, ne încurajăm singuri: **„E timpul ca Robert să ne contrazică temerile".** Trec 30 de minute cu fotbal puțin și noi n-am consemnat mare lucru. Poate, doar piciorul pus sănătos de Njok la o contră cu Chița (min. 25), iar jucătorul gazdelor trebuie înlocuit. Arădenii prind curaj și se aproapie tot mai amenințător de poarta Argeșului. Apar și ocaziile. Min. 31 - fază - șnur, centrare Panaitescu, reluare Njok din 8 m puțin peste. Min. 35 - intercepție R. Fritea, pas pentru Manta, care din 20 m trimite o ghiulea peste vinclu. Min. 42 - acțiune Njok, șut din unghi puțin pe lângă. În plină dominare a UTA-ei, pe o contră, Luca salvează o situație iminentă de gol. Pauză.

Telefonul sună ca la o centrală. Colegi, prieteni, suporteri ne întreabă cum e. La spunem sec: **„Aici e o pâine bună de mâncat. Se poate..."**

Începe repriza a doua. Parcă ne-am băgat cu „fundu-n poartă". Piteștenii prin curaj și trec în două rânduri pe lângă gol: min. 54 - șut Bălașa din poziție favorabilă puțin peste; min. 55 - Tănasă îl face din corp pe Baldovin și îi dă emoții lui Tufișî. Vine min. 63, când Drida are o intrare cu talpa pe genunchiul unui adversar - de neînțeles - la o fază banală de joc și arbitrul Tudor, acoperit de regulament (intrare violentă) îl elimină pe proaspătul internațional de tineret. „Filmul" se rupe în min. 67.

Petruș Manta, un atacant fără simțul porții. Și lui, UTA îi poate „mulțumi" că nu s-a întors acasă cu un punct. Precum lui Tufișî și Drida.

Tufișî ezită să iasă la o centrare plouată, fundașii centrali ai UTA-ei sunt derutați și ei, iar Tănasă șterge mingea cu capul. Tufișî dă impresia că poate respinge, dar alunecă, se bâlbâie și mingea se strecoară în poartă, 1-0, „mulțumim" Robert.

Ionuț Popa schimbă sistemul de joc și atacă cu trei vârfuri. Degeaba. Tot piteștenii sunt mai aproape de gol. În min. 82, ei cer penalty la hențul lui Pițî în careu, dar Tudor nu o „pune pe var". Cinci minute mai târziu, Tănasă singur cu Tufișî în față trimite pe lângă. Pe când ne pregăteam să o catalogăm drept ocazia meciului, vine min. 89. Apărarea gazdelor face greșit pasul la offsaid, Luca așează o minge pentru Manta, care se trezește singur cu Coman în față pe 6 m și... ratează. Pe noi se prăbușește parcă cerul, în vreme ce piteștenii se năpustesc asupra asistentului Marodin. „Centralul" Tudor împarte cartonașe cu dărnicie, M. Radu și antrenorul I. Moldovan fiind trimiși la cabine. Ce folos, dacă Petruș Manta, pe care fără rețineri l-am putea boteza „ratangiul" n-a băgat-o „în ațe". Am pierdut. Ba nu, ne-am bătut singuri. Și parcă supărarea e și mai mare, când ne-aducem aminte că punctele au rămas în contul uneia din cele mai slabe echipe din Divizia A. Și iar strângem în brațe „lanterna roșie"...

DANIEL SCRIDON

Minutul 91

La puține minute după ultimul fluier al lui Alexandru Tudor, cohorta de ziariști s-a îndreptat spre sala de conferință de presă. Prea nervos, tehnicianul „1 din 33", allias Ion Moldovan, n-a binevoit să onoreze cu prezența întâlnirea cu presa. A venit în schimb secundul...

Vasile Stan: „Știam că ne așteptă un meci greu, în fața unui adversar redutabil. Ne-am luat măsuri de precauție la prea lăudatul Njok. Consider că am reușit, iar victoria noastră este una meritată. Arbitrajul lui Tudor nu-l comentez. Cu el am câștigat la Piatra Neamț. Acum iar. Se pare că ne aduce noroc."

Ionuț Popa: „Sunt supărat pe băieți că în prima repriză, pe care am dominat-o categoric, nu au finalizat nici o acțiune. În repriza a doua, precum la Galați, ne-a fost eliminat un jucător foarte ușor, apoi am primit un gol dintr-o greșeală colectivă. Dacă Manta înscria în ultimul minut, rezultatul era unul echitabil".

D. SCRIDON

VOCEA LUMII-I SLOBODĂ

Puțină lume a fost prezentă la meciul dintre FC Argeș și UTA. Și totuși, cei care au dorit să-și vadă favoriții la lucru au comentat într-una cele mai interesante faze și nu numai. L-au huiduit pe Jeremie Njok ori de câte ori camerunezul atingea mingea. De altfel, la o contră a acestuia cu Chița, jucătorul piteștian a părăsit terenul accidentat, ulterior fiindu-i pus piciorul în gips. Și firesc, Njok a cules din partea suporterilor gazdă și mai multă antipatie. Păcat că atacantul de culoare nu a putut să le închidă gura cu un gol. Nici antrenorul Ionuț Popa nu a scăpat de apostrofări. **„Bă Popa, ai venit cu măcelarii"**, strigau spectatorii la fiecare fault al arădenilor. „Centralul" Alexandru Tudor a fost luat și el în colimator, iar de Petruș Manta ce să mai vorbim.... **„Așa vă trebuie dacă ați luat un mercenar"** se auzea în tribune, atunci când fotbalistul a ratat o oportunitate rarisimă de a egala, în ultimele minute de joc. Ghinion, ghinion, dar oare cum se numește atunci când faci aceleași greșeli meci de meci? În sfârșit, nu au scăpat de huiduielile publicului nici jucătorii echipei gazdă, când se încurcau în „loptă", așa cum a făcut-o Tănasă.

ADELA CIOLOCOI

POATE DE LA BISTRIȚA

„Cu UTA peste tot". Cam așa s-ar putea intitula ceea ce fac suporterii echipei fanion a Aradului. Și la Pitești, utiștii au fost încurajați de o mică galerie, de altfel nelipsită din deplasări. 50 de arădeni în alb - roșu, cu steaguri, bannere, au cântat pe toată durata partidei - dar - nu au putut să se întoarcă fericiți acasă. Poate în ultima etapă, când UTA va evolua la Bistrița.

A. C.

EXPLICAȚIILE LUI MISTER

Întrebat de ce a apărat Tufișî, antrenorul UTA-ei, Ionuț Popa ne-a explicat: **„Bogdan mi-a spus înainte de meci că nu poate. Nu vrea să forțeze. Așa a apărat Tufișî, pe care personal nu-l acuz de golul primit".**

Trecând peste „eleganța" lui Mister, care, se pare a văzut alt meci în cazul portarului utist, să vedem care a fost explicația în privința nefolosirii lui Panin: **„Am vrut să păstrez în linii mari aceeași echipă ca și cu Steaua. Doar că în locul lui Botiș l-am preferat pe tânărul Demian, iar Baldovin a rămas pe flancul drept".**

D. S.

BORUGĂ: „ARBITRAJ DE NOTA ZECE"

Directorul tehnic al echipei FC UTA, Gigi Borugă a fost practic omul numărul unu din staff-ul de conducere, prezent la Pitești. L-am zărit și pe pensionarul cu funcție, Emanoil Gherghel, dar rolul lui în club încă nu l-am „descifrat". Să salutăm însă prezența la „oficială" a omului de afaceri arădean Adi Mateaș, care pe zi ce trece, se implică tot mai mult în viața echipei.

Pe Gigi Borugă l-am întrebat de arbitraj: **„Tudor a arbitrat de nota zece. N-am ce să-i reproșez. Asistenții au fost la înălțime. Păi, care te-ar lăsa în min. 90 să dai gol, la o fază la limită. Ne-am mai dori astfel de arbitraje".**

Cât despre joc și rezultat, directorul tehnic al UTA-ei a fost cât se poate de realist: **„La cât de slabă e FC Argeș, un rezultat de egalitate nu ne-ar fi mulțumit. Și până la urmă am pierdut. De necrezut".**

D. S.

Rezultatele etapei a XIII-a

■ Ceahlăul Piatra Neamț-Gloria Bistrița 3-0 (2-0). **A marcat:** T. Șerban - min. 12, M. Nemțanu - min. 29, Puricâ - min. 90.

■ F.C.M. Bacău-Sportul Studențesc 1-0 (0-0). **A marcat:** Cursaru - min. 49.

■ F.C. Argeș-UTA 1-0 (0-0). **A marcat:** Tănasă - min. 67.

■ Astra Ploiești-Oțelul Galați 2-0 (0-0) **Au marcat:** Irimescu - min. 83, Tofan - min 88 (autogol).

■ Universitatea Craiova - Poli AEK Timișoara 1-0 (1-0). **A marcat:** Badea - min. 39.

■ F.C. Dinamo-F.C. Brașov 1-0 (0 -0). **A marcat:** C. Balint - min. 53 (autogol).

■ Steaua-Farul Constanța 1-0 (0-0). **A marcat:** Cl. Răducanu - min. 60.

■ Rapid - F.C. Național 2-0 (0-0). **A marcat:** Ilyes - min. 75 și 89.

Clasament

1. Rapid	**13**	**11**	**0**	**2**	**29-10**	**33**	**(+15)**
2. Dinamo	**13**	**7**	**2**	**4**	**25-14**	**23**	**(+2)**
3. F.C. Național	**13**	**7**	**2**	**4**	**18-12**	**23**	**(+5)**
4. Poli AEK	**13**	**7**	**1**	**5**	**19-18**	**22**	**(+1)**
5. F.C. Brașov	**13**	**6**	**2**	**5**	**16-14**	**20**	**(-1)**
6. Steaua	**13**	**5**	**4**	**4**	**12-12**	**19**	**(-2)**
7. Gl. Bistrița	**13**	**5**	**3**	**5**	**15-12**	**18**	**(0)**
8. Oțelul	**13**	**5**	**3**	**5**	**14-19**	**18**	**(0)**
9. F.C. Argeș	**13**	**5**	**2**	**6**	**13-17**	**17**	**(-1)**
10. „U" Craiova	**13**	**5**	**2**	**6**	**18-23**	**17**	**(-4)**
11. F.C.M. Bacău	**13**	**4**	**4**	**5**	**12-14**	**16**	**(-5)**
12. Ceahlăul	**13**	**3**	**5**	**5**	**18-15**	**14**	**(-7)**
13. F.C. Farul	**13**	**4**	**2**	**7**	**10-15**	**14**	**(-4)**
14. Sportul	**13**	**4**	**2**	**7**	**17-21**	**14**	**(-4)**
15. Astra	**13**	**4**	**1**	**8**	**15-23**	**13**	**(-8)**
16. UTA	**13**	**4**	**1**	**8**	**14-26**	**13**	**(-5)**

ETAPA VIITOARE (29-30 noiembrie, 2002)

F.C. Național-Gl. Bistrița, Farul-F.C. Argeș, **UTA-Rapid**, Sportul-Steaua, Oțelul-F.C.M. Bacău, F.C. Brașov-Astra, Poli AEK-Dinamo, „U" Craiova-Ceahlăul.

ROBERT, LASĂ-NE!

Sub Pietricica am spus „accident", în Groapă, am spus „se mai întâmplă", dar acum, după episodul Trivale, ne-am convins de valoarea portarului Robert TufișI. Adus la Arad pe bani grei, prezentat cu „surle și trâmbițe" drept posibil înlocuitor al lui Hutan (or, el nu ajunge nici până la genunchiul lui „Seba"), TufișI a dezamăgit crunt. Practic, golul primit la Pitești - unul parabil - pune „capac" la evoluțiile sale din poarta UTA-ei.

După golul primit cu Croația, legendarul portar arădean Helmuth Duckadam l-a făcut praf pe Stelea, care supărat nevoie mare, a „amenințat" cu retragerea de la „națională". Noi - totuși, ținând cont de vârsta lui Robert TufișI - îi sugerăm doar să ne lase. Poate că alta e valoarea lui, dar la Arad nu și-o poate exprima. A demonstrat-o în trei rânduri. Câte șanse să-ți mai acordăm Robert? Câtă vreme, spre exemplu, lui Mișu Grozav - campion național de juniori republicani - nu i s-a dat nici una.

D. SCRIDON

Robert TufișI căutând parcă în iarbă, zilele când era ânunțat drept o mare speranță. Pentru că, aici, la UTA, e o mare deziluzie.

Pregătiri de „cinci stele" pentru Cupă

Imediat după jocul de la Pitești, delegația UTA-ei s-a îndreptat spre Bazna, o comună situată undeva între Mediaș și Târnăveni. Acolo, Societatea „Distri-Gaz" are o bază de „5 stele", deschisă și publicului, în limita locurilor disponibile. Aici, la Bazna, arădenii beneficiază de condiții de cazare, masă și recuperare la superlativ.

Până miercuri, în ziua jocului din optimile de finală ale Cupei României, contra celor de la Poli Unirea Iași, uitiștii vor rămâne cantonați la Bazna, sub atenta îndrumare a antrenorului Ionuț Popa. Este o dovadă clară că FC UTA pune accent - nu ca în alți ani - pe competiția K.O.

Antrenamentele, în lipsa unui teren adecvat la Bazna, se vor desfășura zilnic, la Târnăveni, deplasarea pe distanța de 20 km fiind parcursă cu autocarul.

În privința lotului de jucători, în afara lui Manta și TufișI, aflați cu moralul la pământ, ceilalți jucători sunt domici să uite eșecul din Trivale și să ajungă între primele 8 echipe din Cupa României. Sigur, mijlocașul Drida nu va putea încasa prima unei eventuale și dorite victorii, deoarece este suspendat pentru jocul cu Poli Unirea Iași, de la Târnăveni.

D. SCRIDON

„Blondul" nu a mai strălucit

Blond, după culoarea părului recent vopsit la dorința soției. Dacă aproape în fiecare meci, Super Njok s-a achitat bine de sarciniile avute, la Pitești atacantul UTA-ei nu numai că nu a pus în pericol poarta adversă, de fapt a făcut-o o singură dată, dar evoluția lui a fost una palidă. Și Ionuț Popa și-a dat seama de acest lucru, după pauză înlocuindu-l. Dar nici Marius Popescu nu a putut mai mult.

A. C.

Fotbal Divizia D

ȘIRIA ȘI NĂDLAC ÎMPART DISTINCȚIA DE CAMPIOANĂ DE TOAMNĂ

COMERA - ȘIRIANA ȘIRIA 4-3 (2-2)

Festival de goluri în marele derby al etapei în Divizia D. Oaspeții, lideri ai clasamentului, au trecut de la agonie la extaz și invers, pe parcursul acestui joc. Măcar prin numărul de reușite, dar și prin evoluția câtorva jucători, gen Roland Balaj, se poate spune că acest derby a fost onorat. Iar la Șofronea au fost, sâmbătă dimineață, peste 100 de oameni să vadă meciul, printre care și principalul investitor de la Olimpia Bârzava, Nelu Martin. Acesta s-a bucurat când a văzut 4-3 pentru Comera, însă a fost prea devreme, căci echipa lui s-a împiedicat la Pâncota...

Gazdele au deschis rapid scorul, în min. 4, când D. Drida și Șimon au greșit, iar oportunistul R. Balaj a marcat din apropiere. Peste doar un sfert de oră a fost 1-1, Cimbrea marcând din fața careului de 6 m, la centrarea perfectă a lui Șerban.

Iarăși cei de la Comera au trecut în avantaj, în min. 41, la o gravă greșeală a portarului Rusu, marcator fiind același R. Balaj. Nici bine nu am notat, căci vizitatorii au egalat din nou prin Negrău, cu un șut din fața liniei porții. La pauză, așadar 2-2.

În partea secundă a întâlnirii, Șiriana a intrat mai motivată în teren, profitând însă și de evoluția destul de neconvingătoare a gazdelor. În min. 61, când Cimbrea l-a „executat" pe Fador, ducând scorul la 3-2 pentru oaspeți, ne-a încolțit în minte posibilitatea ca acest joc să fie... „blat".

Dar, a venit accidentarea lui Negrău, câteva ratări rarisime ale șirienilor și ... trezirea Comerei. În min. 79, R. Balaj l-a driblat elegant pe Neacșu și a marcat pentru 3-3, iar peste doar două minute, același R. Balaj a realizat „careul", trimițând mingea cu capul în plasă, de lângă un A. Bucur rămas stană de piatră, pe linia careului de 6 m. În acest moment, primarul Șiriei, Ioan Gurban s-a ridicat și a plecat acasă, spunând: **„Nu mai stau la porcăria asta".** Alături, I. Gurban a avut doi posibili investitori italieni, care au plecat și ei împreună cu primarul.

Ultima fază a meciului a consemnat accidentarea gravă a lui Cimbrea, după o intrare „kamikaze" a lui Sandu, lucru care le-a scăpat arbitrilor.

COMERA: Fador-Popa, Suciu, Weirer, Ursoi, Stein, Olariu, Ujvari, Sandu, Balaj, Martincsek. **Au mai jucat:** Burada, Pocei, Ghimbir.

ȘIRIA: Rusu-Șerban, Boicu, Șimon, Bucur, Neacșu, Bocșa, D. Drida, Cimbrea, Lăzău, Negrău. **Au mai jucat:** Crețu, Bugariu.

Au arbitrat: D. Ologeanu jr. - la centru, C. Tripa și S. Mocanu - asistenți.

Observatori AJF: D. Vătran și C. Tiulea.

La juniori: 3-2.

LEO SFÂRA

Șoimii Pâncota - Olimpia Bârzava 1-1 (1-0)

Olimpia Bârzava n-a reușit să profite de pasul greșit al Șiriei, ratând ocazia de a termina turul pe primul loc. Echipa antrenată de Claudiu Bulzan a reușit doar un rezultat de egalitate sâmbătă la Pâncota, astfel că Șiria rămâne în fotoliul de lider, spre bucuria primarului Ioan Gurban și a antrenorului Ioan Ionașcu, ambii prezenți la acest meci. Partida și-a meritat statutul de derby, jocul având un ritm alert și un final electrizant.

„Șoimii" au deschis rapid scorul, în minutul 4, lovitura precisă de cap a lui Claudiu Ardelean surprinzând apărarea oaspeților. Din păcate pentru pâncotani, aceștia l-au pierdut în minutul 16 pe golgeterul lor Nelu Gherman, care a fost nevoit să părăsească terenul în urma unui contact cu Văleanu, fiind necesară chiar transportarea sa la spital, în Arad. Jucătorii din Bârzava au ieșit și ei la joc, amenințând poarta lui Huzdup prin șuturi de la distanță - Nicoară (min. 28 - puțin peste) și Bene (min. 41 - scos de portarul gazdelor în corner).

Raul Negrilă putea încheia conturile la cinci minute după pauză, dar a șutat incredibil pe lângă din 8-9 metri. Egalarea s-a produs în minutul 58, Sântean reluând cu capul o lovitură de colț executată de Giulău. Cu toate că jocul a fost în general sportiv, „centralul" Florin Dumitru a acordat nu mai puțin de nouă cartonașe galbene și trei roșii (Rusu - min. 90 respectiv Ionescu - min. 80 și Morar - min. 90)! În ultimele cinci minute ale partidei oaspeții au avut șansa victoriei în trei rânduri. Sântean a scăpat singur de două ori (prima dată fiind deposedat de Pistrui care i-a „suflat" balonul în ultima clipă, iar peste un minut „vârful" Olimpiei a șutat slab și Huzdup a reținut). Pentru ca tensiunea lui Nelu Martin să fie și mai puternică, Bene a trimis puțin peste vinclu la ultima fază a meciului.

Oaspeții au fost nemulțumiți după joc, reproșându-i lui Florin Dumitru ușurința cu care a dictat eliminările. Cu toate acestea, având în vedere numărul de ocazii, Olimpia a pierdut două puncte exclusiv pe mâna ei.

Șoimii: Huzdup-Edu, Rusu, Pistrui, Degetar-Marian, Madoș, Munteanu, Ardelean-Gherman (min. 16 - O. Dragalina), Negrilă. **Antrenor:** Raul Negrilă.

Olimpia: Onica-Văleanu-Sucigan, Iftime, Nicoară, Giulău-Ionescu, Schmidt (min. 81 Morar), Bulzan (min. 78 Ceh)-Bene, Sântean. **Antrenor:** Claudiu Bulzan.

Au arbitrat: Florin Dumitru-Marcel Vida, Mircea Toderici jr.

Observator AJF: Nicolae Ardelean. **La juniori:** 4-1.

RADU ROMANESCU

Mureșul Zădăreni - Voința Macea 3-2 (1-1)

Cu o puternică galerie în tribune, gazdele se văd conduse încă din min. 2 când Câmpian execută înșelător în colțul scurt o lovitură liberă din lateral dreapta 0-1. Măcenii conduși bine în teren de Rico Câmpian, născut și crescut în Zădăreni, pot majora diferența dar A. Duma ratează singur cu portarul. Cu două minute înainte de pauză loja reia senzațional cu capul în plasă centrarea lui Cs. Matei: 1-1. George Radu îi aruncă după odihnă în teren pe „play makerul" Ichim și puncherul Unc iar acest fapt va fi determinant în soarta meciului. Sferdean pierde în min. 70 o minge la centrul terenului, Man pătrunde impetuos pe stânga atacului său, centrează pentru Unc aflat la doi metri de buturi iar urmarea nu poate fi decât golul de 2-1. Peste patru minute Man scapă singur spre poarta adversă, Ciornei în disperare de cauză oprește balonul cu mâna în afara careului, dar Buică îl iartă pe temerarul portar de o eliminare justă. Centralul partidei simte că a greșit, iar urmarea se deduce peste un minut când hențul în propriul careu al lui Revnic rămâne nesancționat. Va fi 3-1 în min. 76 când centrarea lui Revnic este reluată cu capul în plasă de MVP-ul partidei: Alin Unc. Oaspeții reduc din diferență în min. 89 prin Moț dar vor termina meciul în zece prin eliminarea în al doilea minut de prelungire a lui Crișan.

Pentru Comisia de Disciplină a AJF Arad formată din Cios, Zăhoi, Popa și Ardelean ROAF-ul continuă să fie pe post de hârtie igienică din moment ce jucătorii eliminați în etapa trecută joacă bine mersi în proxima partidă. Ultimul exemplu l-am consemnat în această partidă când vârful măcenilor Buruiană eliminat cu Iratoșu a evoluat nestingherit în timp ce alții, gen G. Duma, au stat pentru cumul de galbene.

Zădăreni: Cl. Matei-Ioja, Ct. Matei, Țițca, Cs. Matei-Revnic, Katona (min. 85 Cotuna), Vasiu, Gheorghe (min. 46 Ichim)-Bogdan (min. 46 Unc), Man. **Antrenor:** George Radu.

Macea: Ciornei-Vuin, Moț, Crișan, Hornea-Filipaș, Alb, Câmpian, A. Duma, Sferdean-Buruiană. **Antrenor:** Florin Crișan.

A arbitrat slab, defavorizând ambele echipe: Viorel Buică, la centru, asistat bine de Nicolae Dehelean și Leontin Buda.

Observator A.J.F.: Romulus Babău.

La juniori: 8-0.

SORIN CAZAN

Romvest Arad - „U" Vinga 1-0 (1-0)

Stadion „CSȘ Gloria". Teren acceptabil; timp frumos. Spectatori: 40. **A marcat:** Moț - min. 30.

Romvest: Mureșan-Manciu, Melnic, Baul (min. 75 Negociu), Asmarandei, Cozma, Botea (min. 55 Negrea), Stein (min. 85 A. Roman), Georgescu (min. 70 Herlo), Moț, Talpaș. Antrenor: Ioan Herman.

„U": Mușțoi-C. Roman, Boboc, Mustață, Zbârcea, Topor, Zamă, Pescar (min. 46 Tismănaru, min. 72 Siel), Stăniș, Pocaznoi, Farcaș (min. 60 Tacnic). **Antrenor:** Nicolae Romanov.

A arbitrat slab Mircea Bondar la centru, asistat bine de Victor Ciurescu și Marius Ilea.

Observator AJF: Cornel Zăhoi.

La juniori: 5-2.

Unicul gol al partidei a fost marcat de Moț în min. 30 pintr-un șut în colțul lung de la 12 metri de buturile lui Mușțoi, final al unei centrări venite, din lateral dreapta de la Talpaș. Același Moț, indiscutabil omul meciului, a mai luat bara la țintă în min. 33 și 89. Centralul partidei a viciat clar rezultatul anulând pentru fault în atac (nici pomeneală de așa ceva) un gol marcat de C. Roman în min. 78, oaspeții contestând pe bună dreptate decizia. Spiritele se încing serios în finalul meciului când „gâzdarul" Bondar îl elimină extrem de ușor pe Zamă pentru proteste absolut specifice pe parcursul unui joc încrâncenat. Regretabilă accidentarea lui Raul care a fost dus direct la spital de inepuizabilul Pitiyu Jenei care a făcut un „tur de forță" sâmbătă având în vedere faptul că a fost „maestru de ceremonii" și la derbyul din Micălaca.

SORIN CAZAN

Rezultatele etapei a XV-a (ultima a turului de campionat)

A.S. Romvest-Universitatea Vinga 1-0; Șoimii Pâncota-Olimpia Bârzava 1-1; Comera Șofronea-Șiriana Șiria 4-3; Înfrățirea Iratoșu-Dinamo Sebiș 6-1; Mureșul Zădăreni-Voința Macea 3-2; Vulturii Socodor-Armonia Ineu 2-3; Gloria Arad-Crișul Chișineu-Criș 2-0; Șoimii Lipova-Victoria Nădlac 1-4.

CLASAMENTUL TURULUI

1. Șiria	15	11	1	3	53-16	34	(+13)
2. Nădlac	15	11	1	3	26-17	34	(+10)
3. Bârzava	15	10	3	2	39-14	33	(+9)
4. Comera	15	9	4	2	40-20	31	(+7)
5. Macea	15	9	2	4	24-14	29	(+5)
6. Gloria	15	9	1	5	41-21	28	(+7)
7. Zădăreni	15	9	0	6	29-25	27	(+6)
8. Pâncota	15	8	2	5	35-27	26	(+5)
9. A. Ineu	15	6	2	7	31-33	20	(-4)
10. Socodor	15	4	3	8	26-31	15	(-6)
11. Iratoșu	15	5	0	10	23-28	15	(-9)
12. Romvest	15	4	2	9	15-32	14	(-7)
13. Ch. Criș	15	4	1	10	19-37	13	(-11)
14. Lipova	15	4	0	11	17-44	12	(-9)
15. „U" Vinga	15	3	2	10	20-33	11	(-10)
16. Crișana	15	2	0	13	15-61	6	(-18)

Divizia B - seria a II-a

Rezultatele etapei a XIII-a: Gaz Metan Mediaș-F.C. Oradea 4-1; CSM Reșița-CFR Cluj 2-2; Olimpia Satu Mare-Apulum Alba Iulia 2-0; Minaur Zlatna-ARO Câmpulung 2-1; Universitatea Cluj-Pandurii Târgu Jiu 1-1; Industria Sârmei Câmpia Turzii-Gilortul Tg. Cărbunești 5-0; Extensiv Craiova-Corvinul Hunedoara 2-0. F.C. Baia Mare a stat.

CLASAMENT

1. Apulum A. I.	12	9	2	1	21-6	29	(+11)
2. Olimpia S.M.	12	7	2	3	19-11	23	(+5)
3. Gaz Metan	12	7	1	4	21-7	22	(+4)
4. Extensiv Craiova	13	6	4	3	20-18	22	(+1)
5. FC Oradea	13	6	3	4	18-13	21	(+3)
6. Corvinul	12	6	3	3	17-14	21	(+3)
7. Ind. S. C. Turzii	12	4	6	2	19-12	18	(0)
8. CFR Cluj	12	4	5	3	17-13	17	(-1)
9. FC Baia Mare	12	5	1	6	12-11	16	(-2)
10. Pandurii Tg. Jiu	12	4	3	5	13-13	15	(-3)
11. ARO Câmpulung	12	3	4	5	11-17	13	(-5)
12. CSM Reșița	12	3	3	6	11-21	12	(-6)
13. Minaur Zlatna	12	3	2	7	11-18	11	(-7)
14. „U" Cluj	12	1	6	5	15-24	9	(-9)
15. Tg. Cărbunești	12	0	1	11	2-29	1	(-17)

● UM Timișoara a fost exclusă din campionat după runda a 12-a, pentru că, din cauza problemelor financiare, nu a fost programată în două etape consecutive. Toate rezultatele i-au fost anulate.

Fotbal - Divizia C - seria a VI-a

Unde au fost ambițiile de altădată?

TELECOM ARAD - WEST PETROM ARAD 0-1 (0-0)

Stadion „Telecom". Teren bun; timp superb. Spectatori 400. Șuturi la poartă: 9-5; pe poartă: 5-2. Cornere: 3-1. A marcat: Sas - min. 50.

Telecom: Cohan-Toma, Barna (min. 60 Heteș), Arman, Szellellky (min. 80 Grad), Savin - Maghici, Szilyer, Vuin, Oprescu - Ardelean. **Antrenor:** Marius Grad.

West Petrom: Bonta-Bilia, Roșu, Iova, Șerb (min. 33 Neculai) - Cioară, Ponta (min. 59 Sârbuț), R. Tisza, Anca - Sas (min. 71 Nădăban), Gafița. **Antrenor:** Francisc Tisza.

Au arbitrat bine: Laurențiu Borșan la centru, asistat de Alexa Uifălean - ambii din Cluj-Napoca și Cornel Fântână din Turda.

Observator FRF: Teofil Nanu (Târgu Jiu).

Cartonașe galbene: Savin și Sas.

În comparație cu vehiculatele cooperative din alte județe, gen Hunedoara, de pildă, echipele din județul Arad participante la Divizia C sau pe vremuri chiar în liga secundă nu s-au iubit prea mult, partidele dintre ele jucându-se cu „cuțitele pe masă". Acele vremuri se pare că au apus demult, majoritatea fotbaliștilor care au evoluat în derbyul de sâmbătă din Micălaca făcând primii pași în viață când un Strungul - Vagonul se termina cu eliminări și ruperi de oase.

Telecomul trece prin cea mai grea perioadă a existenței sale, acest sezon putând fi chiar „cântecul de lebădă", iar această stare de fapt nu putea trece fără a fi exploatată de gruparea cu sediul, deocamdată, în Pecica.

Marius Grad resimte lipsa jucătorilor cerebrali gen Mitu sau Militaru și prin urmare trimite în teren o formulă de echipă ultradefensivă cu cinci fundași, patru oameni în linia mediană și un singur vârf, Ardelean. Feri Tisza răspunde cu un clasic 4-4-2, dar după o jumătate de oră sacrifică un fundaș lateral în persoana lui Șerb pentru a mări forța ofensivă a echipei, tandemul din avanposturi Sas-Gafița devenind trident prin introducerea lui Solomon Neculai care a ridiculizat în dese rânduri apărarea adversă. Singura ocazie clară de gol a primului mitan au avut-o oaspeții în min. 18 când Cohan respinge în fața „capul" lui Sas dar reluarea lui R. Tisza este anemică. Gazdele s-au apropiat de buturile adverse dar una sunt atacurile de amorul artei și cu totul altceva ocaziile de gol demne de luat în seamă.

La cinci minute după odihnă se va produce și deschiderea scorului care avea să fie și cel final: Neculai „se distrează" pe flancul drept al atacului echipei sale cu Arman, centrează în careu pentru Sas acesta punctând pentru 0-1 dintre Cohan și Maghici extrem de contemplativi în această fază.

Din acest moment și până spre final cei care vor controla ostilitățile vor fi tot oaspeții, căderea fizică a telefoniștilor fiind vizibilă și din sufrageriile blocurilor din jurul arenei. Zbaterile lui Vuin din ofensivă vor fi în van deși oportunismul său putea da roade în ultimul minut când mingea șutată de Roșu în „șeptarul" gazdelor ia o traiectorie curioasă ce la pus la încercare pe Bonta.

SORIN CAZAN

Foto: ST. MATYAS

Declarații la cald

Vasile Rad (președinte West Petrom): „În prima repriză a fost un joc slab de ambele părți, în care fugea toată lumea după minge dar și mingea de ei. Jocul a fost mai bun după pauză dar totuși fără ambiții. Ambiții erau când jucam eu cu Grad sau cu Lae Pârvu, acum jucătorii fiind interesați doar de prime de joc".

Marius Grad (antrenor F.C. Telecom): „Nu meritam să pierdem. Am luat gol pe o greșeală a lui Feri (Szellellky n.a.) care ar fi un fotbalist bun dacă ar avea creier, dar cum nu are!? Astăzi ne-au lipsit enorm centrările lui Mitu dar din păcate nu există cale de întoarcere pentru cei doi, atât el cât și Militaru și-au depus memorii pentru a deveni jucători liberi. Nu se pune problema să retrogradăm dar prime nu vom lua până ajungem la zero la adevăr".

SORIN CAZAN

La limită, dar meritat...

MARMOSIM SIMERIA - ACU ARAD 0-1 (0-0)

Atletic Club Universitatea Arad a continuat seria evoluțiilor convingătoare din ultimul timp, umflând întreg potul dintr-o deplasare dificilă, la Simeria. Formația gazdă s-a ridicat la nivelul arădenilor doar în prima parte a jocului, când și-a trecut în cont și o transversală, după care dominarea „alb-albaștrilor" a fost totală. Pe acest fond a căzut și golul de trei puncte, reușit de Mariș, cu capul, în minutul 62, după centrarea lui Aslău. Până la final, hunedorenii rareori s-au mai apropiat de careul lui Zaharia, coechipierii acestuia având o posesie bună a balonului în jumătatea adversă de teren.

Antrenorul „studenților" Marcel Coraș a aliniat următoarea formație: **Zaharia-Oprean, Pocian, Lung-C. Vizitiu, Pavel, Folea, Aslău (Boloș), Bâgu-C. Roșca (A. Roșca), Mariș (Ștefeligă).**

C. MNERIE

Rezultatele etapei a XIII-a

Aurul Brad-Inter Petrila 3-1; Mureșul Deva-Minerul Uricani 4-0; Cuprirom Abrud-CS Certej 2-1; **Telecom Arad-West Petrom Arad 0-1; CFR Marmosim Simeria-ACU Arad 0-1;** CF Cugir-CS Vulcan 2-0; Dacia Orăștie-CFR Teiuș 6-1; Electrica Timișoara-Jiul Petroșani 5-1.

CLASAMENT

1. Jiul	13	10	0	3	41-18	33	(+12)
2. CS Certej	13	8	1	4	42-19	25	(+7)
3. ACU Arad	**13**	**8**	**1**	**4**	**27-15**	**25**	**(+7)**
4. West Petrom	**13**	**8**	**1**	**4**	**20-15**	**25**	**(+7)**
5. Electrica	13	6	3	4	22-14	21	(0)
6. M. Deva	13	6	3	4	21-13	21	(+3)
7. CS Vulcan	13	6	3	4	15-10	21	(+3)
8. Brad	13	5	5	3	16-13	20	(-1)
9. Cugir	13	5	2	6	22-22	17	(-4)
10. F.C. Telecom	**13**	**4**	**3**	**6**	**25-25**	**15**	**(-6)**
11. M. Simeria	13	4	3	6	12-15	15	(-6)
12. I. Petrila	13	3	4	6	16-23	13	(-5)
13. Abrud	13	3	3	7	17-32	12	(-6)
14. D. Orăștie	13	3	2	8	19-36	11	(-10)
15. CFR Teiuș	13	3	2	8	22-50	11	(-10)
16. Uricani	13	2	2	9	15-32	8	(-10)

Etapa următoare (sâmbătă, 30 noiembrie 2002): Certej-Deva, **West Petrom-Abrud, ACU Arad-Telecom Arad,** Vulcan-Simeria, Teiuș-Cugir, Jiul Petroșani-Orăștie, Electrica-Aurul Brad, Uricani-Petrila.

Divizia C - seria a VIII-a

Scurtcircuit

ARMĂTURA ZALĂU - F.C. TRICOTAJE INEU 5-0 (4-0)

Sâmbătă, ora 11,00, stadion „Armătura" din Zalău, teren mocirlos, timp bun pentru fotbal, spectatori 700. Șuturi spre poartă: 20-3, pe poartă 14-0, cornere: 11-3. Au marcat: Ignat - min. 18, Oros - min. 25 și 33, Cosma - min. 44, F. Mureșan - min. 87.

Armătura: Suciu-C. Mureșan, Mândru, Chibulcutean-Molnar, Sabău (min. 82-Vesa), Cosma, F. Mureșan, Oros (min. 63 - Lonca)-Pop (min. 78 - Zoicaș), Ignat. Antrenor: Florin Mureșan.

Tricotaje: Irimia-Cristea, Jurcă, Halasz, Bunaciu-Mițiți (min. 70 - Laza), Abrudean (min. 66 - Leucuța), Georgiu, Iambor-Pantea, Luca. Antrenor: Sorin Cigan.

Au arbitrat bine: Marius Bordeanu - la centru, Mihail Blându și Octavian Bran - asistenți (toți din Sibiu).

Cartonașe galbene: Molnar, Sabău respectiv Irimia, Bunaciu, Iambor, Leucuța, Pantea (2).

Cartonaș roșu: Pantea (Tricotaje) - min. 56.

Observator F.R.F.: Mircea Neșu (Oradea).

Cu un moral de oțel, dobândit în urma izbândelor de pe câmpurile de bătălie de la Sărmășag, Dej (în „bârlogul" Unirii) și Beclean, liderul seriei a VIII-a în C8, Tricotaje Ineu mergea la Zalău cu intenția declarată de a rezolva o mare parte a ecuației promovării de pe primul loc. Nu știa mai nimic despre adversar, avea o încredere oarbă în forțele proprii, care sâmbătă - însă - i-a trădat amarnic. Echipa de-abia a legat două-trei pase - e adevărat, pe un teren imposibil - a avut o așezare în teren incalificabilă, iar jucători care altădată făceau diferența puteau fi reperați pe gazon doar prin vocea crainicului de la stadion. Așa stând lucrurile, ineuanii au trebuit să-și accepte condiția de sparring-partener a unei echipe echilibrate, cu un simț dezvoltat pentru jocul în viteză în special pe flancuri, acolo unde de fapt s-au născut fazele finalizate cu goluri. Cinci la număr, pentru o umilință greu de înghițit în tabăra celor de la Tricotaje Ineu.

Punctele au venit pe bandă, începând din minutul 18, când Ignat le-a luat fața lui Irimia și lui Bunaciu, că Halasz era de mult depășit atât la acea fază cât și la cele care vor urma. Oros a modificat tabela la 3-0, prin două execuții identice (șuturi cu stângul în vinclu), iar Cosma a stabilit scorul pauzei după o finalizare din unghi ce doar a putut fi atinsă cu corpul de Irimia.

La revenirea pe gazon, anfitrionii nu mai forțează, lasă impresia că nici nu mai pot - fizic vorbind - prilej pentru Tricotaje să arate un dram de fotbal. Asta chiar și după eliminarea atacantului Pantea, care a văzut două galbene în doar patru minute, însă tot ce au putut produce Georgiu et. comp a fost o fază irosită cu seninătate de Mițiți, scăpat singur cu Suciu. În schimb, gazdele nu au ratat golul de 5-0, prin antrenorul-jucător Florin Mureșan ce a reluat din voleu centrarea lui Lonca.

Final de meci. Trupa lui Sorin Cigan a fost adusă cu picioarele pe pământ. De un adversar mai bun, de propria-i neputință. Drumul spre promovare e mult mai denivelat decât au crezut unii. Nu-i nimic, din greșeli se învață! Chiar și din cele cât casa comise, sâmbătă, la Zalău.

CĂLIN MNERIE

SE RĂCEȘTE ATMOSFERA LA INEU?

Deși Tricotaje Ineu a avut rezultate foarte bune sub comanda lui Sorin Cigan, se pare că acesta nu a reușit să câștige admirația prea multor oameni din angrenajul echipei. Nici el și nici jucătorii aduși de la Oradea. Buba - se pare - că se va sparge, în aceste zile, după meciul pierdut la Zalău, acolo unde jucătorii recomandați de Cigan au evoluat surprinzător de slab, dacă ținem cont de comportările lor anterioare. Conducerea Tricotajelor a fost și ea în corpore la meci, așa că măsurile (dacă ele vor exista) se vor lua în cunoștință de cauză. Iar dacă mai apar și dovezile...

C. M.

Rezonabil pentru gazde

PLASTUNION SATULUNG - FRONTIERA CURTICI 1-2 (1-1)

Vizita „vameșilor" curticeni la Satulung, un orășel de lângă Baia Mare, a adus primul succes extern al Frontierei în prezentul campionat. Chiar dacă diferența minimă de scor lasă loc de interpretări, victoria a fost indubitabilă căci gazdele s-au apropiat o singură dată de poarta lui Boiți, când de fapt au și marcat, pe când arădenii au ratat o duzină de ocazii clare de gol. Bine - totuși - că nu au uitat să și înscrie, prin Aldea (min. 26) și Liga (min. 48) care - din fericire - au avut mai mult sânge rece decât colegii lor. Fără Oiță și Bilan, suspendați de club pe motive disciplinare, Dinu Maghici (suspendat) și Moțiu (accidentat), antrenorul Sandu Gaica s-a oprit asupra următoarei echipe: **Boiți-Călin, Aldea, Bătrânu, Fâșie-Bârla, Pap (Cotuna), Liga, M. Moț-Oros (Arși), Băd (Șaba).**

C. MNERIE

Rezultatele etapei a XIII-a

Armătura Zalău - F.C. Tricotaje Ineu 5-0; Someș Gaz Beclean-Victoria Carei 2-0; Petrom Marghita-Minerul Sărmășag 0-1; Unirea-Someșul Satu Mare 1-0; **Plastunion Satulung-Frontiera Curtici 1-2;** Olimpia Gherla-Oașul Oaș Negrești 1-2. Meciul Marmația Sighetul Marmației-CF Dej se dispută miercuri. Sticla Turda a stat.

CLASAMENT

1. A. Zalău	12	9	1	2	39-9	28	(+10)
2. M. Sărmășag	12	9	1	2	25-14	28	(+10)
3. Tricotaje Ineu	**13**	**8**	**3**	**2**	**31-16**	**27**	**(+9)**
4. Negrești Oaș	12	8	2	2	26-11	26	(+8)
5. Unirea Dej	12	8	2	2	22-7	26	(+8)
6. CF Dej	11	7	2	2	17-8	23	(+5)
7. Gaz Beclean	12	5	3	4	21-14	18	(0)
8. Fr. Curtici	**12**	**4**	**4**	**4**	**14-20**	**16**	**(-2)**
9. V. Carei	12	4	2	6	13-17	14	(-4)
10. Sticla Turda	12	3	2	7	13-21	11	(-7)
11. O. Gherla	13	2	4	7	12-17	10	(-11)
12. Someșul S.M.	12	3	0	9	13-29	9	(-9)
13. P. Marghita	12	2	2	8	13-30	8	(-10)
14. Marmația	11	1	2	8	9-26	5	(-10)
15. P. Satulung	12	1	2	9	11-40	5	(-13)

Etapa viitoare (sâmbătă, 30 noiembrie 2002): Tricotaje Ineu-Sticla Turda, CF Dej-A. Zalău, Carei-Marmația, Sărmășag-Beclean, Someșul S. Mare-Marghita, Fr. Curtici-Unirea Dej, Oaș Negrești-P. Satulung. Olimpia Gherla stă.

CÂȘTIGĂ ÎMPREUNĂ CU UTA!
FII ARĂDEAN PE VIAȚĂ!
CUMPĂRĂ ACȚIUNI LA UTA!
Te așteptăm zilnic la sediul clubului între orele 11 - 14, tel. 289.204.
(c.b.)
Partenerii UTA: WEST BANK, ROWO, ROMTRANS, METAL COMP, ERIKA INVEST, LACKNER & SCHWARZ, HELVETICA MILK, AGRIROM, PLETL, ERREA, IMAR, GENERAL BETON, INSTAL GROUP, MR FAB, FERONERIA

TIR

AȘTEPTĂRI ONORATE LA MEMORIALUL POPOVICIU

Ediția a treia a Memorialului Ioan Popoviciu, desfășurată la sfârșitul săptămânii, a trecut drept o reușită. Pe durata zilelor de concurs au fost testați cei mai tineri trăgători arădeni iar ambianța a fost una de muncă și bună-dispoziție, așa cum i-ar fi plăcut regretatului om de sport, omagiat de foști elevi și de noua generație de pistolari și pușcași. Și-au adus contribuția **CSM Arad PAB**, reprezentat prin directorul adjunct Vasile Păltineanu, care a evocat personalitatea lui Ioan Popoviciu și feluritele sale ipostaze (antrenor emerit, creator de machete, soț și tată model), antrenoarea Monica Toth, **C. S. UTA**, prin contabila șefă Dorina Demeter, vicecampioană europeană la tir, dar și **D.J.T.S. Arad**, prin intermediul inspectorului Dumitru Siladi. Desigur, au fost aproape de Ioan Popoviciu, soția și fiica Maria, ultima fiind, de asemenea, fostă trăgătoare de performanță. Inclusă în calendarul Federației, competiția a avut un trimis din partea forului de specialitate, în persoana secretarului general Vasile Vintilă. Având un palmares impresionant, antrenorul emerit Popoviciu a adus României, printre numeroase alte rezultate extraordinare, un record mondial obținut de Silvia Kaposztai (participantă, sâmbătă, la proba de old-boys) și o medalie de aur la Jocurile Olimpice, prin Sorin Babii. Cât privește întrecerea propriu-zisă, de joi, vineri și sâmbătă, meritã remarcată buna organizare, o mână de ajutor venind de la Centrul Cultural Județean Arad. Toți sportivii au intrat în posesia de diplome și brelocuri iar laureații au fost răsplătiți, în plus, cu trofee și medalii. Important este ca începătorii de astăzi să păsească pe urmele predecesorilor, misiune încredințată unui colectiv tehnic format din Monica Toth, Ion Vasilescu, Gheorghe Pop și Mircea Budurișan. De altfel, în calitate de sportiv, Mircea Budurișan a câștigat chiar proba de pistol cu aer comprimat, dar, contestat fiind de „băieții bătrâni", a fost scos în afara turneului...

Rezultate:

Copii născuți între anii 1987-1993

Pușcă masculin: 1. Balta Darius, 2. Gruber Norbert, 3-4. Adam Robert, Gorgan Marius.

Pușcă feminin: 1. Lukacs Elisabeta, 2. Căldăraș Jessica, 3. Titirez Laura.

Pușcă Häenel, masculin: 1. Dărău Cristian, 2. Neaga Ovidiu, 3-4. Dărău Ciprian, Petraș Alexandru.

Pușcă Häenel, feminin: 1. Maftei Alina, 2. Dragoș Ana Maria

Pistol 60 focuri, juniori I, masculin: 1. Sarahoiu Andres, 2. Lazăr Felix, 3. Cenădan Marius.

Pistol 40 focuri, juniori II, masculin: 1. Chiș Cristian, 2. Cimpoae Adrian, 3. Costea Mihai

Pistol 40 focuri, junioare II, feminin: 1. Roman Ana Maria, 2. Pintea Georgiana, 3. Lemnariu Gabriela.

Old boys

Pușcă aer comprimat, masculin: 1. Adrian Borz

Pușcă aer comprimat, feminin: 1-2. Iuliana Tașcă, Simona Todor

Pistol aer comprimat, masculin: 1. Teodorovits Attila

Pistol aer comprimat, feminin: 1. Maria Popoviciu.

ADRIAN HĂRȚĂU

Chiar și fără prea mulți karateka străini

CUPA ARADULUI S-A RIDICAT LA UN ÎNALT NIVEL

La sfârșitul săptămânii trecute, Sala Sporturilor Victoria a găzduit cea de-a cincea ediție a Cupei Aradului la karate shotokan. Organizată de Banzai Club Arad, competiția s-a bucurat de participarea a 423 de karateka de la 74 grupări din țară și străinătate. Și chiar dacă sportivii de peste hotare nu s-au înghesuit să ia startul la Cupa Aradului, din cele opt țări care au fost invitate doar două onorând concursul: Iugoslavia și Croația, întrecerea a fost de un înalt nivel. Îmbucurătoare au fost și evoluțiile karateka arădeni, a căror rezultate vi le redăm în continuare:

Kata individual:

Feminin ● categ. de vârstă 1999: 1. Jessica Duma (Banzai Arad); 2. Andreea Ochiș (Sakura Banzai Bocsig)

● **1989 + 1988 A (9-7 Kyu):** 2. Andreea Haneș (Dojo Arad)

● **1985 + 1984 A:** 3. Beatrice Arvinti (Banzai)

● **1985 + 1984 C (3 Kyu-DAN):** 1. Gabriela Lukacs (Banzai)

Masculin

● **1993 + 1992 A:** 1. Octavian Pădurean (Dojo Arad); 2. Valentin Leontescu (Dojo Arad)

● **1991 + 1990 A:** 2. Florin Nuțu (Dojo)

● **1991 + 1990 B:** (6-4 Kyu): 1. Ionuț Ichim (Banzai)

● **1991 + 1990 C:** 1. Fabian Moldovan (Banzai)

● **1989 + 1988 A:** 1. Daniel Nuțu (Dojo); 2. Alexandru Grigore (Dojo); 3. Ciprian Bulzan (Sakura Banzai Bocsig)

● **1989 + 1988 C:** 2. Alexandru Miclăuș (Shodan Șag)

● **1987 + 1986 A:** 1. Adrian Bolocan (Sonkey Banzai Macea); 3. Andrei Mureșan (Sonkey Banzai Macea)

● **1987 + 1986 B:** 3. Silviu Chirilă (Banzai)

● **1983 și mai mari:** 1. Alexandru Merce (Arad Karate Club Eșarfele Galbene)

Kata echipe (Sincron)

● **mixt 1993-1990:** 3. Banzai 1 (Fabian Moldovan, Ionuț Ichim, Raul Matei)

● **mixt 1989-1986:** 3. Banzai 4 (Andreea Ochiș, Ioana Belean, Cristina Cristea)

Kumite individual

Feminin

● **1994 și mai mici:** 3. Jessica Duma (Banzai); 4. Andreea Ochiș (Sakura Banzai Bocsig)

● **1993 + 1992 (-30 kg):** 2. Cristina Cristea (Sakura Banzai Bocsig)

● **1991 + 1990 (+35 kg):** 3. Maria Hedeșan (Dragonul Arad)

● **1989 + 1988 (-40 kg):** 3. Maria Cristea (Sakura Banzai Bocsig)

● **1989 + 1988 (+40 kg):** 3. Biana Maior (Banzai)

● **1985 + 1984 (-50 kg):** 1. Gabriela Lukacs (Banzai), 2. Beatrice Arvinti (Banzai)

Masculin

● **1993 + 1992 (+35 kg):** 2. Cosmin Tincău (Banzai); 3. Raul Matei (Banzai)

● **1991 + 1990 (-40 kg):** 1. Fabian Moldovan (Banzai); 3. Paul Spaimac (Sakura Banzai Bocsig);

● **1991 + 1990 (+40 kg):** 3. Adrian Barna (Banzai)

● **1988 + 1989 (+50 kg):** 3. Samuil Anghel (Sakura Banzai Bocsig)

● **1987 + 1986 (+55 kg):** 2. Silviu Chirilă (Banzai)

● **1985 + 1984:** 2. Adrian Tărăboanță (Sonkey Banzai Macea)

Clasament general cluburi: 1. Banzai Arad 67 pct; 2. Activ Oradea 57 pct 3. Zanshiu Timișoara 48 pct; 4. Haru Timișoara 40 p; 5. O-Ka-DO Timișoara 35 pct.

Trebuie spus că deschiderea oficială a competiției a avut loc în pauza dintre probele de Kata și Kumite, când din partea oficialităților locale a luat cuvântul viceprimarul Levente Bognar. Discursul său a fost urmat de o atractivă demonstrație a clubului Activ din Oradea. Dacă cluburile străine au cam neglijat competiția, invitații speciali de peste hotare și-au respectat angajamentul. Au fost prezenți în orașul nostru olandezul Tymen A Von Wettum și maestrul italian Mirio Mannini, cărora li s-a alăturat domnul Mihai Cioroianu din partea FRAM.

Sincere felicitări pentru Banzai Club Arad și Dan Duma pentru felul cum a organizat, prin propriile eforturi, o nouă ediție a Cupei Aradului. De data aceasta, alături de Banzai Arad s-a aflat doar firma de protecție și pază din București, Dragon Star.

CĂLIN MNERIE

Poloiști la „națională"

Patru poloiști arădeni de la clubul Astra, au fost convocați la lotul național rezervat juniorilor născuți în anul 1987. Este vorba despre Cotrău, Samoilă, Ranca și Mod. Sportivii enumerați vor participa la cantonamentul reprezentativei României, programat la Piatra Arsă în intervalul 20 decembrie - 5 ianuarie. Pe de altă parte, juniorii I și II ai secției de polo a clubului Astra, vor efectua un stagiu de pregătire centralizată la Moneasa, între 17 și 23 decembrie.

A. H.

Handbalistele între tur și retur

SABINA U.V.V.G. ARAD, PE LOCUL 5

S-a încheiat turul campionatului Diviziei A de handbal feminin. Traversând o perioadă mai îndelungată de frământări de natură financiară (sperăm ca opinia publică să fie sensibilizată, în cele din urmă și să se găsească soluții pentru binele acestei grupări), Sabina & Co U.V.V.G. Arad a avut o comportare superioară, în raport cu nivelul valoric actual al lotului. Dacă sezonul trecut înregistram înfrângeri numeroase în dreptul acestei echipe, sezonul 2002-2003 a adus o evoluție mult mai echilibrată, fetele antrenorilor Titi Ionescu și Emilia Mandache autodepășindu-se. Turul a fost încheiat pe locul 5, ierarhia prezentându-se astfel:

1. Cetate Deva	8	8	0	0	(217-149)	16
2. Daewoo Craiova	8	6	0	2	(207-150)	12
3. Univ. Timișoara	8	5	0	3	(201-191)	10
4. Unirea Sânicolaul Mare	8	4	0	4	(205-173)	8
5. Sabina U.V.V.G. Arad	8	3	2	3	(189-208)	8
6. LPS Slatina	8	3	1	4	(-4)	7
7. Viitorul Mediaș	8	3	0	5	(-23)	6
8. Amical Sport Corabia	8	2	1	5	(179-209)	5
9. Univ. Reșița	8	0	0	8	(177-254)	0

*

Pregătirile se reiau tocmai astăzi, pe plan local. Returul campionatului va debuta pe 29 martie 2003. Până atunci se are în vedere participarea la Cupa României, tragerea la sorți fiind programată pentru 16 decembrie. Se vor juca manșe duble, pe 11 și 18 ianuarie.

ADRIAN HĂRȚĂU

VALENTINA

Celebra și binecunoscuta tămăduitoare prințesa magiei albe se află în Arad.

Această minunată doamnă Valentina, vă poate ajuta în orice fel de probleme cu rezolvare de la prima ședință deoarece ne aflăm în postul Crăciunului, perioadă în care Valentina are un deosebit har și o putere paranormală de clarvăzătoare. Dacă nu știți răspunsul la niște întrebări, prințesa magiei albe Valentina vă răspunde la toate întrebările și nu numai.

Ținem să vă anunțăm că în perioada postului în care ne aflăm, Valentina prințesa magiei albe lucrează cu lucru sfânt și numai cu ajutorul lui Dumnezeu elimină efectele magiei negative fiind autentificată de Congresul vrăjtoarelor din India și dându-i-se titlul de o tămăduitoare a harului sfânt cu puteri divine și o vastă experiență, având cele mai multe cazuri reușite în vestul țării și nu numai.

Și nu uitați, vă merge rău?
Nu știți ce să vă mai faceți cu familia?
Vă simțiți rău?
Vreți ca anul care vine să fie un an plin de bucurii și împliniri?
Vreți să știți dacă vă mai iubește (el) (ea)?

A fost testată și verificată de parapsihologul ION ȚUGUI și recomandată tuturor oamenilor cu probleme. prin cărțile sale de tarot vă poate spune trecutul, prezentul și viitorul cu exactitate. Mari personalități ale Aradului îi calcă pragul acestei doamne Valentina, dar și foarte mulți oameni simpli.

Ea scoate argintul viu, aduce persoana iubită, împacă familiile dezbinate, aduce spor în casele oamenilor, redresează firme falimentare, dezleagă cununii, vindecă impotența, lecuiește beția, îndepărtează gelozia etc. ***Toate acestea de la prima ședință.***
REZULTATE REUȘITE.

Tel. 0721.564.457 sau str. Imașului Bl. 1, et. 1, ap. 6, Micălaca.

(1586301)

DOUĂ „RECI" ÎN BASCHETUL ROMÂNESC

Sâmbătă, în seriile de calificare pentru Campionatul European de baschet:

Feminin: România - Spania 58-71 (16-19, 14-14, 10-24, 18-14).

Meci disputat la Cluj, în fața a 1500 spectatori. Au înscris L. Nițulescu 8, A. Nițulescu 1, Brosovszky 13 (1x3), Toma 7, Stoenescu 17 (5), Pașcalău 2, Mandache 10 respectiv Pons Molina 19, Camps 10, Moreno 2, Palau 19 (1), Bofill 4, Zurro Alfonso 4, Suarez 5, Martinez Prat 5, Garcia Pinero 3 (1). În clasament: 1. Spania 10 puncte (5 jocuri), 2. Israel 7 p. (5 j.), 3. România 7 p. (5 j.), 4. Germania 6 p. (5 j.). Următorul meci: Germania - România, pe 27 noiembrie a.c.

Masculin: Grecia - România 103-45 (23-18, 30-7, 23-17, 27-3)

La Atena, în prezența a 3000 de spectatori, realizatorii au fost Sigalas 5 (1), Papanikolaou 21 (3), Kakiouzis 15, Papadopoulos 9, Fotsis 16 (3), Papaloukas 9, Tsartsaris 13, Chatzivrettas 4, Diamantidis 2, Schortsanidis 9 respectiv Alexe 3, Popescu 13, Helcioiu 2, Lăpuște 6, Stănescu 8, Burlacu 11 (1), Moceanu 2. Următorul joc: Belgia - România (27 noiembrie). Clasamentul: 1. Grecia 14. p. (7 j.), 2. Spania 13 p. (7 j.); 3. Israel 10 p. (6 j.); 4. România 9 p. (7 j.); 5. Belgia 7 p. (6 j.); 6. Danemarca 7 p. (7 j.).

ADRIAN HĂRȚĂU

Peugeot 206. Irezistibil.

Începând de la: 7.565* EURO.
Leasing 3 ani: • 144* EURO lunar
•2.269* EURO avans
•1.513* EURO valoare reziduală

206 PEUGEOT

PEUGEOT. PENTRU CA AUTOMOBILUL SĂ FIE ÎNTOTDEAUNA O PLĂCERE.

AUTO SML - CONCESIONAR PEUGEOT
VIZITAȚI-NE LA NOUL SEDIU DIN ARAD
MICĂLACA 1 EST F.N. (IEȘIREA SPRE DEVA), TEL. 0257/278.738
* plus TVA

(2734522)

SC AGROMEC CHERELUȘ SA

Cu sediul în loc. Cherelus FN, jud Arad, societate aflată în dizolvare conform hotărârii Adunării Generale Extraordinare a Acționarilor din data de 28.08.2002 prin Lichidator **SC ACTIV GROUP SRL**, cu sediul în Arad P-ța Avram Iancu nr.10, ap. 3 anunță vânzarea conform Legii 31/1990 prin licitație publică deschisă, cu strigare, a următoarelor bunuri aparținând societății aflate în dizolvare.

- **-2 tractoare U 650 M** cu prețuri între **56.000.000-64.000.000 lei**
- **-5 combine C 14** cu prețuri între **32.000.000-80.000.000 lei**
- **-Vindrover E 303** la prețul de **88.000.000 lei**
- **-Tractor TIH-445** la prețul de **80.000.000 lei**
- **-Cultivatoare CPU-8** cu prețuri între **14.400.000-17.600.000 lei**
- **-Echipament RIFS** cu prețuri între **8.000.000-12.000.000 lei**
- **-Grape stelare GS-1.2** la prețul de **400.000 lei**
- **-Remorci cisternă RC-3,6,** cu prețuri între **4.800.000-16.000.000 lei**
- **-Semănătoare SUP-48,** la preț de **12.000.000 lei**

Față de licitațiile anterioare s-a aplicat o reducere de 20% a prețului de pornire a licitației.

La prețurile menționate în listă se adaugă TVA-ul. Bunurile pot fi văzute la sediul SC AGROMEC CHERELUȘ SA, zilnic între orele 9-15. Regulamentul de organizare a licitației, lista completă cuprinzând bunurile scoase la licitație și prețul de pornire al acestora pot fi consultate la sediul SC AGROMEC CHERELUȘ SA și la sediul SC ACTIV GROUP SRL P-ța Avram Iancu, nr.10, ap. 3. Licitația va avea loc la sediul SC Agromec Cherelus SA în data de **27.11.2002** începând cu ora **11.00**. Taxa de participare la licitație, nerambursabilă, este de **100.000 lei/participant.** Garanția pentru înscrierea la licitație este de 10% din valoarea de pornire a fiecărui bun, garanția se restituie la sfârșitul licitației participanților care nu au adjudecat bunurile pentru care au licitat. Înscrierile achitarea taxei de participare și achitarea garanției de participare la licitație se pot face la sediul SC AGROMEC CHERELUȘ SA până cel târziu cu 1 oră înainte de începerea licitației. Pentru bunurile ne-adjudecate licitațiile se vor relua în fiecare zi de miercuri a săptămânii, la ora 11.00 după o publicitate prealabilă. Relații suplimentare la sediul SC AGROMEC CHERELUȘ SA, dl. Băcueț Ioan sau SC ACTIV GROUP SRL tel/fax 0257/214821; 0257/214440; mobil 0744/697814 dl. Biriș Ioan.

SC ACTIV GROUP SRL

Lichidator al SC UNIVERSAL ALE SRL, cu sediul în Arad, str. Voievod Moga nr. 52, anunță vânzarea conform Legii 64/1995 prin licitație publică deschisă, cu strigare, a activelor aparținând societății debitoare:

- **autoturism Volkswagen** la preț de **12.000.000 lei**
- **mașini cusut liniare cu tăietor NECHI** la preț de **4.400.000 lei**
- **mașini cusut simple cu tăietor PFAFF** la preț de **4.200.000 lei**
- **mașină cusut 2 ace PFAFF** la preț de **8.400.000 lei**
- **mașini încheiat UBERDEK-RINOLDI** cu prețuri între **8.000.000-9.000.000 lei**
- **mașini surfilat OMNITEX cu 2 fire** la preț de **4.000.000 lei**
- **bunuri diverse: birotică, mobilier**

(C.A.)

Lista completă cuprinzând bunurile scoase la licitație, prețul de pornire al acestora și regulamentul de organizare a licitației, pot fi consultate la sediul societății debitoare și la sediul SC „ACTIV GROUP" SRL, P-ța. Avram Iancu, nr 10, ap. 3. **Față de licitațiile anterioare s-a aplicat o reducere cu 80% a prețului de pornire a licitației.**

La prețurile menționate în listă se adaugă TVA-ul. Bunurile pot fi văzute la sediul SC UNIVERSAL ALE SRL, Arad str. Voievod Moga nr. 52, în loc. Galșa nr. 228 și în loc. Siria, Calea Aradului nr. 1831. Licitația va avea loc în data de **27.11.2002**, începând cu ora **14.00**, în localitatea Galșa nr.228. Licitațiile se vor relua în fiecare zi de miercuri a săptămânii, la ora 14.00, după o publicitate prealabilă.Taxa de participare la licitație,nerambursabilă, este de **100.000 lei/participant**. Garanția pentru înscrierea la licitație este de 10% din valoarea de pornire a fiecărui bun. Înscrierile, achitarea taxei de participare și achitarea garanției de participare la licitație se pot face la sediul SC "UNIVERSAL ALE" SRL din Arad, str. Voievod Moga nr. 52 până în data de 26.11.2002, iar în data de 27.11.2002 până cel târziu cu o oră înainte de începerea licitației în Galșa nr. 228. Relații la SC "UNIVERSAL ALE" SRL, dna. Elisabeta Baltag, tel. 0257/230.303 sau SC "ACTIV GROUP" SRL tel. 0257/214.821, 0744/697 814 dl. Biriș Ioan.

S.C. COMPANIA DE TRANSPORT PUBLIC S.A. ARAD

aduce la cunoștință **POSESORILOR DE LEGITIMAȚII DE CĂLĂTORIE GRATUITE** (beneficiari ai L. 42/1990, L. 53/1993, O.G. 105/1993, adică eroii revoluției, deportați pe considerente etnice și victime ale regimului totalitar în perioada 1945-1998) următoarele:

Începând cu data de 02.12.2002 toate aceste legitimații se vor schimba cu alte legitimații noi, în punctele următoare:

Menționăm că începând cu data de 01.01.2003 vechile legitimații își încetează valabilitatea.

- Sediul CTP Arad, Calea Victoriei nr. 35B-37, Serviciul Comercial, d-na Iulia Giulau, între oele 7,00-15,00, pentru beneficiarii Legii 42/90;
- Sediul A.F.D.P. Arad, B-dul Revoluției 73, d-nul Cornea Corneliu, în zilele de luni, miercuri și vineri între orele 8,30-13,00, pentru beneficiarii Legii 53/1993 și O.G. 105/1999.

(2734656)

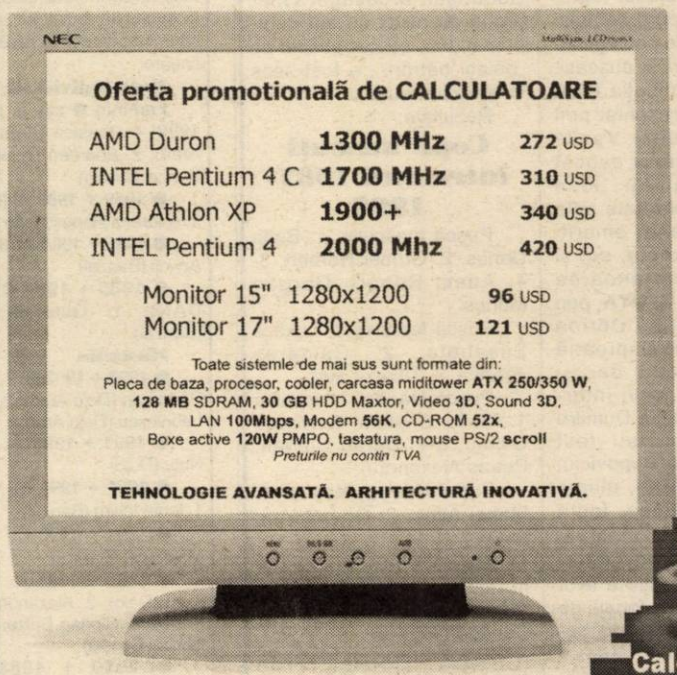

SERVICE, DISTRIBUTIE, RETELE, SERVERE

INTERDATA SERVICES
Calea Ardealului 2/a,
Tel.0257-276.884

(C.A.)

Magazine: DIANET COMPUTERS s.r.l.
Incinta magazinului LG, Bd. Revolutiei 83
Incinta magazinului Keops, Calea A. Vlaicu, parter Z27
Telefoane: 0723 180 870 0722 292 596

PRETURI EXTRAORDINARE !!!

MOTOROLA T190
899000 LEI

NOKIA 3310
1.999.000 LEI

ALCATEL 311
1.599.000 LEI

SIEMENS A50
1.399.000 LEI

ACCESORII ABSOLUT GRATUITE !!!

GRATUIT
Motorola M2
Siemens S6

LA CONECTARE

Mitsubishi Astral
99.000 lei

Mitsubishi Geo
299.000 lei

Nokia 5110
499.000 lei

Nokia 7110
979.000 lei

Alcatel db
165.000 lei

Sony - Ericsson T200
3.300.000 lei

OFERTA* CONNEX

- 6 luni ** cu 50% reducere la abonament.
- 50 % reducere la toate convorbirile naționale în rețea, în primele 3 luni de contract.

Oferta valabilă până la 31 decembrie 2002.

* Pentru abonamentele cu minute incluse (Connex 100. Connex 200. Connex 400 sau Connex 800.). 50 % reducere la abonament în primele 3 luni de contract.
** Primele 3 luni de contract și lunile a 7-a, a 12-a și a 14-a.

(C.A.)

CG&GC
SOLUȚII IT COMPLETE PENTRU BIROUL DVS.
Arad, B-dul Revoluție nr. 42 Tel: 236-565, 0772/255 044

DEALER CONNEX

podele laminate

de la **159.000** lei/mp*

casa ta aratã altfel !

PROGES

str. Dorobanți 55, telefon 0257/282.021; 0745.482.344

(c.581)

ARCOMMAT GRUP S.A.

Uleiuri şi unsori auto şi industriale

ARAD Calea 6Vânători nr.55 A Tel.0257/281 779 Fax:232 735

Angajează DIRECTOR DE VÂNZĂRI
ŞI
REPREZENTANT ZONAL

Condiții :
-experiență în domeniu
-cunoștințe operare PC
-studii superioare
-vârsta maximă 45 ani
-dinamism și spirit de echipă
-permis de conducere categoria B
-disponibilitate la deplasări și program de lucru prelungit

se oferă
Salariu motivant

CV-urile cu poză se depun zilnic la sediul firmei între orele 8-16

(C.A.)

Contor ZENNER **Servito**

Începând de marți, **19 noiembrie**, **Contor ZENNER România** asigură clienților:

LUCRĂRI DE MONTAJ

- contoare de apă pentru apartament şi
- repartitoare de costuri pentru încălzire.

cu **posibilităţi avantajoase** de **platã în rate.**

Vă stăm la dispoziţie cu echipe operative de montatori profesionişti şi lucrări de calitate.

Pentru informaţii suplimentare, contactaţi-ne la sediul Servito din Str. Liviu Rebreanu nr. 70 sau la telefon: **Call-Center 20.60.60**
Tel-verde: 08008-20.60.60.

(2734681)

S.C. MARCOTEX COMPANY SRL

Angajează confecționere *pentru mașini simple de cusut*

- ▲ uberdeck
- ▲ tehnolog
- ▲ alimentatoare lansatoare
- ▲ personal pentru curățat ațe

Se oferă: ● bonuri de masă ● salarizare atractivă ● se lucrează pe un singur schimb

Informații la tel. 0257/250.012 sau 0740.080.878.

(1586286)

Sunați la 285.555

REGAL

TAXI REGAL
Cel mai ieftin

Angajăm ȘOFERI

Tarif oraș
4.490 lei/km

Tarif afara orașului
9.990 lei/km

(c.b.)

DACIA

SE POT CUMPĂRA ÎN

- ❒ LEASING - pers. juridice și fizice aut.
- ❒ RATE - credit BRD
- ❒ CASH

următoarele tipuri de AUTOTURISME:

- BERLINA - 3950 EUR
- BREAK - 4150 EUR
- DACIA SUP. NOVA - EUROPA - 4500 EUR
  - CONFORT - 4800 EUR
  - RAPSODIE - 5050 EUR
  - CAMPUS - 5300 EUR
  - CLIMA - 5700 EUR

și **UTILITARE**

- Pick-Up 1,6 - 2 loc - 4400 EUR
- DOUBLE CAB 1,6 - 5 loc - 4700 EUR

GARANȚIE: 18 luni dar nu mai mult de 100.000 km

Oferta lunii noiembrie

- **DACIA SUPER NOVA** „alege o versiune și primești versiunea Superioară"
- **Reducere 300 EURO** la autot. Dacia berlină și Dacia break
- **DACIA BERLINĂ SAU BREAK** în rate (fără să plătești nici un leu avans)

Singurul DEALER autorizat din jud. Arad al SC AUTOMOBILE DACIA
IATSA ARAD

cu sediul în Arad (Aradul Nou) str. Șt. cel Mare nr. 2-4 tel/fax. 278.950, tel: 287.366.

- **service** în garanție și post garanție **la automobilele DACIA**
- **comercializarea gamei complete de piese de schimb de origine DACIA**
- **montaj accesorii la cerere.**

(2734525)

construct MIRADA

Distribuitor autorizat

Slovacia **Villas® Ungaria**

EUROMEMBRANE ITALIA

Comercializează toate tipurile de membrane pentru hidroizolație:

- carton bituminat
- membrană hidroizolație 3 mm
- membrană hidroizolație 4 mm cu ardezie
- membrană hidroizolație cu poliester
- şindrilă bituminoasă

Depozit Gara CFR Arad
Tel.: 057/270-960

(C.A.)

SC ACTIV GROUP SRL

Lichidator al SC RO-GES SRL, cu sediul în jud. Arad, Gurahonț, str. Crișului, nr. 26, anunță vânzarea conform Legii 64/1995 prin licitație publică deschisă, cu strigare, a următoarelor mijloace fixe aparținând societății debitoare:

- **clădire sediu situată în Gurahonț, str. Crișului, nr. 26, cu preț de 1.200.000.000 lei**
- **diverse:**

motoare electrice de putere 4-55 Kw cu prețuri între 930.000-12.000.000 lei
remorcă cisternă la preț de 7.500.000 lei
roabă metalică la preț de 150.000 lei
ladă frigorifică, congelator, frigidere cu prețuri între 500.000-1.750.000 lei
fax la preț de 1.250.000 lei
fripteuză dublă la preț de 750.000 lei
mobilier bar, pult bar, hol bar cu preț între 250.000-850.000 lei

Menționăm că față de licitațiile anterioare s-a aplicat o reducere de 50% din valoarea bunului

Liste cuprinzând bunurile scoase la licitație și prețul de pornire al acestora poate fi consultată la sediul societății debitoare. La prețurile menționate în listă se adaugă TVA-ul. Bunurile pot fi văzute la sediul SC „RO-GES" SRL Gurahonț. Licitația va avea loc în data de 29.11.2002, la ora 13.00 la sediul SC „RO-GES" SRL. Licitațiile se vor relua în fiecare zi de vineri a săptămânii,la ora 13.00 la sediul menționat mai sus. Taxa de participare la licitație, nerambursabilă, este de 100.000 lei/participant pentru bunurile mobile și 500.000 lei/participant pentru obiectivul clădire sediu. Caietul de sarcini este în valoare de 500.000 lei. Garanția pentru înscrierea la licitație este de 10 % din valoarea de pornire a fiecărui bun. Înscrierile,achitarea taxei de participare și achitarea garanției de participare la licitație precum și cumpărarea caietului de sarcini se pot face până cu o oră înainte de începerea licitației. Relații la SC "RO-GES" SRL Gurahonț, str. Crișului, nr. 26, dl. Gabor Emil, tel. 0745/ 370.160 sau SC „ACTIV GROUP" SRL tel. 0257/ 214.821, 0740/234432 dl. Gherman Horațiu.

(C.A.)

S.C. Interconsulting S.R.L.

ÎNFIINȚĂRI - MODIFICĂRI
SOCIETĂȚI COMERCIALE ● ASOCIAȚII
FUNDAȚII ● **COD UNIC** ● LICENȚE
AUTORIZAȚII
Prestări Servicii PSI Protecția Muncii

Str. A. Muresanu (fostă E. Varga) nr. 17
tel. 0740.822.163
Înmatriculări - Radieri auto

(C.459)

PODELE LAMINATE

MATROS 2000 de la **149.000** lei/mp

LAMBRIURI MDF și PVC

preț fără TVA

la prețuri fără concurență

Tel.: 0257 / 349 888 , 0722 / 253 222
Arad, C. A. Vlaicu nr. 28-32
(înainte de stadionul UTA-fosta școală de șoferi)

MAGAZINUL FIRST BIKE
ARAD, str. REVOLUȚIEI nr. 85

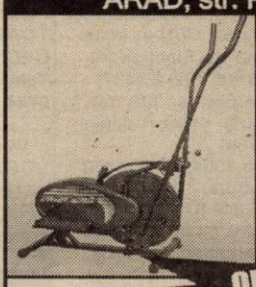

Vrei să slăbeşti?
Vrei să nu te îngraşi?
Vrei o sănătate de fier?
Vrei să-ţi păstrezi silueta?

ACUM AI OCAZIA

OFERTĂ DE DAI PE SPATE !!!

APARATE FITNESS

O gamă imensă îţi punem la dispoziţie pentru satisfacerea dorinţelor tale

(2734592)

LA PREȚURI INCREDIBIL DE MICI

NU UITA- Tot aici este şi lumea bicicletelor tip Mountain Bike, marca "FIRST BIKE"

VÂNZĂRI APARTAMENTE O CAMERĂ

Vând apartament 1 cameră, etaj II, contorizat, parchet, gresie, faianță. Telefon 236483, după ora 14. (29354)

VÂNZĂRI APARTAMENTE DOUĂ CAMERE

Vând apartament 2 camere, în stațiunea Moneasa. Telefon 0723.479.896. (29067)

Ocazie! Vând 2 apartamente cu 2 camere, zonă centrală, liniștită, contorizate, ocupabile imediat. Telefon 284521; 0744.150.688. (29072)

Vând apartament 2 camere, Confecții, decomandat, modernizat, aranjat. Telefon 251944; 0723.893.483. (29082)

Vând apartament 2 camere, semidecomandat, etaj I, Grădiște. Telefon 0723.489.200. (29218)

Vând apartament 2 camere, decomandat, mobilat modern + garaj, Micălaca, bloc 104, etaj II. Telefon 0745.104.215, 265944. (29380)

Vând 2 camere, Miorița, etaj I, mici îmbunătățiri, 12.500 USD. Telefon 270856, 0766.231.477. (29061)

Vând apartament două camere, Podgoria, ne(mobilat). Telefon 274024 (după masa); 0744.546.579. (28989)

Vând apartament 2 camere, str. T. Vladimirescu, colț cu Andrei Mureșan, contorizat individual căldură, apă. Telefon 230436. (29299)

Vând apartament 2 camere, contorizat, balcon închis, Romanilor. Telefon 210064. (29410)

Vând apartament 2 camere, et. III, Vlaicu, 8.500 USD. Telefon 256100; 279718: 0744.542.931. (29420)

VÂNZĂRI APARTAMENTE TREI CAMERE

Vând apartament 3 camere tip Samantha, nivel III/II, cu vedere spre Mureș. Telefon 348510. (4226775)

Vând apartament 3 camere, Vlaicu, etaj I, multiple îmbunătățiri, mobilat, plus garaj, preț 11.500 Euro. Telefon 0744.763.117. (29185)

Vindem apartament compus din 3 camere și dependințe, situat în Calea Aurel Vlaicu, Aleea Predeal nr. 18, bloc 1A, ap. 31. Informații la telefon 0269/431774. (f. 2734695)

Vând apartament 3 camere, etaj 3, semidecomandat, Piața Soarelui, neîmbunătățit, preț 15.500 Euro. Telefon 0257 - 265719. (4225199)

Vând apartament 3 camere, 120 mp, fără îmbunătățiri, Lacului. Telefon 0745.104.215, 0257-265944. (29348)

Vând apartament central, în casă, 3 camere, 30.000 USD. Telefon 270856, 253364. (29061)

Vând (schimb cu una cameră), apartament 3 camere, centru, Legea 112. Telefon 232943. (29347)

VÂNZĂRI APARTAMENTE PATRU CAMERE

Vând apartament central, suprafața 217 mp. Telefon 0740.044.114. (29312)

VÂNZĂRI CASE

Vând casă în Zimandul Nou, 2+1 camere, preț 6750 $, negociabil. Telefon 217451; 0722.417.397. (29404)

Vând vilă - Vlaicu. Telefon 0745.634.885; 276553. (28369)

Vând casă cu etaj, Chișineu Criș, str. Bicazului. Telefon 520528, 0744.293.599. (28939)

Vând casă 3 camere, bucătărie, grădină și anexe. Telefon 0740.862.046. (29093)

Vând casă în Bujac, 12.000 Euro. Telefon 245283. (4226766)

Vând casă nouă, P+M Zimand Cuz. Telefon 0723.664.802. (4226300)

Vând vilă tip Duplex, 500 mp, termopan, piscină, încălzire proprie, zonă centrală. Telefon 0745.347.177. (28235)

Vând casă, mansardă, cu spațiu comercial, Pârneava. Informații telefon 0744.904.778. (29285)

VÂNZĂRI SPAȚII

Vând (închiriez) SPAȚII COMERCIALE, zonă ultracentrală. Telefon 0723.253.651. (28264)

VÂNZĂRI TERENURI

Vând 5.000 mp, teren intravilan, Aradul Nou, posibilități gaz, apă, agent termic, curent. Telefon 0722.355.963. (28703)

Vând urgent teren în Subcetate, 1.000 mp. Telefon 0723.046.263. (29034)

Vând 4.890 mp teren (vie), în zona de agrement Valea Crucii Păuliș. Informații 0745.315.895. (29189)

Vând teren pe Centură (Micălaca), preț 3$/mp + terenuri agricole; teren Grădiște 7500 mp, preț 3$/mp, negociabil; 5 loturi casă în Mureșel; teren intravilan în Zimand-Cuz, 2400 mp. Telefon 0740.846.369. (29328)

Vând teren Sere încă la 5 Eu/mp, ușor negociabil. Telefon 0745.365.755, 235171. (29388)

Vând loc de casă în Ghioroc, preț bun. Telefon 0722.602.919. (29399)

Vând teren în Subcetate, 1000 mp. Telefon 0723.046.263. (29426)

VÂNZĂRI AUTO

Vând Opel Omega 2,3 Diesel, 1991, limuzină; Espero 1,5 - 16 valve, 1996, climă, etc.; Dacia 1400, 5 viteze, 1988, CIV, 300 USD. Telefon 218909; 0722.295.928. (29077)

Vând Dacia 1300, 1980, înmatriculată, motor defect, 300 $. Telefon 286211.

Vând Ford Tranzit Diesel, an 1980, 2400 cmc, roți duble, CIV, motor defect sau descompletez pe bucăți, foarte ieftin. Telefon 276488. (29415)

Vând Alfa Romeo 155, 1,7 benzină, an 1994, înmatriculat. Telefon 0745.342.496. (12238)

Vând piese motor OPEL ASTRA Turbo Diesel, 1996. Telefon 9745.312.174.

Vând Dacia Nova GTI, fabricație 1999, închidere centralizată, instalație audio, 2.700 Euro, negociabil. Telefon 0723.350.344. (29016)

Vând autodubă IVECO 3,5 tone; OPEL SENATOR automatic. Telefon 0723.253.651.

Vând Fiat Coupe, an 2000, negru, climă, jenți, airbag. Telefon 0744.855.473. (29046)

Vând Volkswagen Transporter Diesel. Telefon 251944; 0723.893.483. (29082)

Vând la preț convenabil, combină siloz E-280, semănătoare SPC 4, cultivator CPU-4, toate în stare bună de funcționare. Telefon 0745.505.192. (29137)

Vând Mercedes MB100, transport marfă, 1990. Telefon 280965. (29169)

Vând Dacia 1304, 1995, 1400 CC, stare bună, 1600 EU. Telefon 0745.614.877. (29345)

Vând tractor L445, stare de funcționare, cu plug, preț negociabil 3.500 Euro. Telefon 373036.(29335)

Vând acte + mașină avariată Peugeot 605, fabricație 1989. Telefon 0722.251.555. (29377)

Vând Dacia 1310 TLX, an 1990, CIV, numere noi, 5 viteze, asigurare, 875 $. Telefon 0723.045.296. (29377)

Vând camion Volvo, în stare bună de funcționare, preț 7.000 Euro, negociabil. Vând mașină calibrat nemțească 1.800 Euro. Vând mașină găurit orizontală 800 Euro. Telefon 259088, 515272, după ora 16. (29378)

Vând 2 autobasculante, carosată de 10 to, excavator. Telefon 244803. (28405)

Vând Saviem 7,5 tone, basculabil, perfectă stare de funcționare. Telefon 0257-462320; 0740.545.500. (29209)

Vând autoutilitară TV-14F, motor Brașov, CIV, numere noi, preț 1.000 Euro. Telefon 0766.747.729. (1587054)

Vând ANVELOPE ARO, Jeep - 500.000; autoturisme 13, 14 - 300.000; 15, 16 - 400.000 și camioane. Telefon 259339, 563027; 0744.706.321. (29372)

VÂNZĂRI ELECTRO

Vând CONGELATOR vertical cu vitrină, AGREGATE FRIG, COMPRESOARE, CONGELATOARE orizontale, EXPRESOU CAFEA. Telefon 0723.253.651. (28264)

Vând foarte ieftin, garanție, TELEVIZOARE COLOR, MAȘINI AUTOMATE, COMBINE, CONGELATOARE, LĂZI, VITRINĂ frigorifică. Telefon 274600. (28618)

Vindem CASE de MARCAT, CÂNTARE ELECTRONICE, CONSUMABILE. Telefon 272727. (27891)

Vând CONGELATOR sertare, COMBINĂ FRIG, TV COLOR, MAȘINĂ SPĂLAT AUTOMATĂ, VIDEORECORDER, ieftin și cu garanție. Telefon 275277. (29113)

Vând TV COLOR, MAȘINI SPĂLAT AUTOMATE, FRIGORIFICE - garanție. Telefon 233511. (29245)

Vând televizor color PHILIPS 37-68, amplificator 2x300 W și BOXE, video PROFESIONAL, lang PLAY CD-SONY MP3 DECK caset profesional, combină muzicală SONY cu telecomandă, BOXE orchestră, CD auto, radio casetofon auto, amplificator. Telefon 274118. (28512)

Vând mașină SPĂLAT VASE și PAHARE, digitală pentru RESTAURANTE, mașină automată BOSCH pentru rufe, uzură 5%. Telefon 289667. (28512)

Vând CONGELATOR sertare 3-8, LADĂ frigorifică, COMBINĂ frigorifică, FRIGIDER , made GERMANIA. Telefon 274118. (28512)

Vând combină frigorifică Goldstar No Frost, 280 l, stare excepțională, preț 250 Euro. Telefon 284975; 0788.328.073. (29386)

Vindem cheș și în rate (second hand) MAȘINI de SPĂLAT, TV COLOR, FRIGIDERE, COMBINE, LĂZI, VITRINE FRIGORIFICE, CONGELATOARE, ASPIRATOARE, VIDEO, Calea Radnei nr. 225. Telefon 0257-259339, 563027; 0744.706.321. (29372)

Vând TELEVIZOARE COLOR, cu telecomandă și garanție. Telefon 219365; 0723.380.028. (29356)

VÂNZĂRI DIVERSE

Vând LEMNE FOC, esență tare, transport domiciliu. Telefon 276488, Grădiște. (29415)

Vând POMI FRUCTIFERI diferite specii, TRANDAFIRI, GARD VIU. Dorobanți, nr. 86. Telefon 535058, SARUSI. (29293)

Vând dormitor Ludovic și Stil, garnișe, scară din fier, prețuri convenabile. Telefon 271120; 0745.169.760; 0744.541.230. (29400)

Vând PLASĂ GARD ZINCATĂ, 25.000 lei/kg, COTURI și BURLANE FUM, 35.000 lei/buc, str. VRABIEI 4. Telefon 289997. (28454)

Vând CĂȚEI ROTWAILER 10 săptămâni, deosebiți, preț rezonabil. Micălaca, Calea Lipovei, nr. 262. (29118)

Vând GARAJ ULTRACENTRAL, zidit, C.F. Telefon 0744.784.443. (28787)

Vând banzic debitat bușteni. Informații telefon 0744.564.927, preț negociabil. (29075)

Vând solar și aparatură, fitness nouă, import, convenabil. Telefon 0744.774.506. (29097)

Vând baloți fân, convenabil. Telefon 0744.633.584. (28704)

Vând 50 de oi, comuna Pecica. Telefon 0257/468885. (29276)

Vând aparat gogoși și aparat înghețată. Telefon 514910, 0722.376.339. (29307)

Vând mobilă Luxor, stare bună. Telefon 233116. (29362)

Vând LEMNE FOC, NISIP, BALAST, la domiciliu. Telefon 277027. (29122)

Vând mașini brodat industriale. Telefon 0723.575.050. (28880)

Vând detectoare radar Cobra, ultima generație. Telefon 0740.333.120. (28880)

Vând dormitor Lengyel, sufragerie și hol Regency. Telefon 285416. (29246)

Vând gunoi de grajd, preț negociabil. Telefon 0745.615.604. (29336)

Vând CHERESTEA DE BRAD și elemente de ȘARPANTĂ, cantități nelimitate. Telefon 0723.185.820; 0723.185.931. (29371)

Vând termotecă S + boiler 150 l, preț 2.500.000. Telefon 0744.698.774. (29369)

Vând garaj, zona Lebăda. Informații telefon 265904 sau 0721.593.635. (29364)

Vând BOLȚARI 300x250x200, 8.200 lei, mc - 550.000. Telefon 0257/281491; 0722.381.750. (29403)

Vând 2 juninci la 400 kg, rasa Belga, pentru sacrificat. Telefon 0745.365.663; 463335. (3142487)

Vând TĂURAȘI, între 180-300 kg, rasa BELGA. Telefon 0745.365.663; 463335. (3142486)

Vând BETON, MORTAR, ȘAPĂ. Asigur UTILAJ, TRANSPORT. Telefon 0723.273.746. (29402)

Vând seif (casă valori). Telefon 0723.253.651.

Vând cântar semiautomat, candelabre porțelan, aplice porțelan, dulapuri vestiar, europaleți, lăzi PVC cu sticle 0,500, pomi ornamentali. Telefon 0723.253.651.

Vând LEMNE FOC, NISIP, BALAST, la domiciliu. Telefon 214010. (29409)

Vindem INSTALAȚII ÎNCĂLZIRE noi, termotecă, calorifere, fitinguti, rate. Telefon 0740.848.239. (29421)

Vând aparatură germană, laborator analize medicale, sângerurină. Telefon 0740.848.239. (29421)

CUMPĂRĂRI TERENURI, IMOBILIARE

Cumpăr teren arabil în comuna Grăniceri. Telefon 228592 sau 0744.788.111. (28694)

CUMPĂRĂRI AUTO

Cumpăr Dacia între anii 1985-1995; numai cu CIV și numere noi, ofer între 10-17 milioane. Telefon 0723.955.814. (29025)

Cumpăr FORD-FIESTA 1,6 lt, 2 uși, înmatriculat, avariat. Telefon 274118; 0740.821.339. (28512)

Cumpăr Dacie între 1984-1995, numai cu CIV și numere noi, cu probleme de caroserie, ofer între 8-17.000.000- Telefon 0723.837.619. (29407)

CUMPĂRĂRI ELECTRO

Cumpăr frigider, 600.000 - 700.000; congelator; ladă; combină frigorifică; mașină spălat; aragaz; butelie. Telefon 273965; 0721.838.968. (4723613)

CUMPĂRĂRI DIVERSE

Cumpăr PORUMB BOABE și ȘTIULEȚI. Telefon 0744.784.568; 274833. (28731)

Cumpăr cositoare rotativă. Telefon 0744.616.310. (29280)

Cumpăr grâu de panificație, în Sântana, 3.000 kg. Telefon 0740.172.327. (3142489)

LOCURI DE MUNCĂ

Angajăm AJUTOR BUCĂTAR. Informații la telefon 0722.639.554 sau 280989.

Angajăm FEMEIE pentru curățenie în casă, jumătate normă. Telefon 214287. (29423)

Angajăm PERSONAL, muncă teren, salarizare 200 Euro, lunar. Telefon 0788.314.133; 0788.314.134. (29411)

Angajăm OPERATORI JOCURI și BARMAN-OSPĂTAR. Informații telefon 0723.202.865, 214778. (29056)

CONTRACT muncă: ITALIA femei, bărbați, fără comision, seriozitate. Telefon 0745.868.892. (29075)

SC angajează BĂIEȚI și FETE. Oferim: calificare, carte de muncă, salar 4.950.000, program flexibil. Telefon 276817, 0721.243.204, 0740.043.773. (29031)

Angajăm CONFECȚIONERE, experiență. Oferim salariu atractiv, tichete masă. Telefon 256044. (28842)

TOP SECURITY SERVICE, angajează PERSONAL PAZĂ. Telefon 281410, 281508, 280287. (29316)

Angajăm MUNCITOARE CALIFICATE pentru mașini de cusut: collareta, 2 ace, triplok, control confecții și călcat. Telefon 214711. (29318)

SOCOM „PIELARUL" Arad angajează CONFECȚIONERE FEȚE ÎNCĂLȚĂMINTE calificate și necalificate (mașiniste, la masă) și ȘTANȚATORI în piele. Informații telefon: 236116 biroul personal sau la sediul societății din str. Ghiba Birta nr. 16. (f., 2734653)

FIRMĂ DE PRODUCȚIE MOBILIER DIN PAL, angajează PROIECTANT cu cunoștințe operare calculator (Aurocad). CV se transmite la căsuța poștală OP 2 CP 125. (29260)

PAMBO PROD SRL angajează MONTATOR TÂMPLĂRIE PVC. Informații telefon 281185, 281515 sau str. Dorobanți nr. 18. (29262)

BELLAMIX angajează COAFEZĂ, FRIZERIȚĂ. Telefon 369070. (29389)

SC SYSTEMATIC SA angajează INGINER HIDRAULICIAN cu bune aptitudini de agent comercial. Interviul va avea loc vineri, 29.11.2002, în Arad, str. Renașterii nr. 92. (29381)

MAGAZIN ALIMENTAR angajează VÂNZĂTORI calificați, salar atractiv, 18-40 ani. Telefon 280876. (29233)

PRIMĂRIA COMUNEI SÂNTANA organizează concurs pentru ocuparea postului de REFERENT categoria C, cls IIIa, grupa 3. Condiții: liceul, vechime minimă în funcție publică 6 luni, cunoștințe operare pe calculator, domiciliul stabil comuna Sântana, sat Caporal Alexa, bărbat, cazier. Data maximă de depunere a dosarului este 7 ianuarie 2003. Relații suplimentare telefon 462117. (3142488)

PRIMĂRIA COMUNEI SÂNTANA organizează concurs pentru ocuparea postului de REFERENT categoria C, cls IIIa, grad 3. Condiții: liceul, vechime minimă în funcție publică 6 luni, cunoștințe operare pe calculator, domiciliul stabil în Sântana, cazier. Data maximă de depunere a dosarului este 7 ianuarie 2003. Relații suplimentare telefon 462117. (3142488)

PRIMĂRIA COMUNEI SÂNTANA organizează concurs în data de 9 ianuarie 2003, ora 10, pentru ocuparea postului de REFERENT categoria C - DEBUTANT. Condiții: liceul, cunoștințe operare calculator, domiciliul stabil Sântana, bărbat, cazier. Data maximă de depunere a dosarului este 7 ianuarie 2003. Relații suplimentare telefon 462117. (3142488)

PRIMĂRIA COMUNEI SÂNTANA organizează concurs pentru ocuparea postului de REFERENT ASISTENȚĂ SOCIALĂ pe perioadă determinată. Condiții: liceul, bărbat, stagiul militar satisfăcut, domiciliul stabil în Sântana, cazier. Data maximă de depunere a dosarului este 7 ianuarie 2003. Relații suplimentare telefon 462117. (3142488)

MUNCĂ UȘOARĂ, suplimentară, BINE PLĂTITĂ. Telefon 276769. (29394)

Locuri de muncă pentru FEMEI în ITALIA, MENAJ, ÎNGRIJITORI copii, bătrâni. Număr telefon 00393281380867. (29397)

FABRICĂ ÎNCĂLȚĂMINTE angajează MECANIC cu experiență și FUNCȚIONAR. Condiții: cunoștințe PC și limba italiană. Telefon 272240. (4723621)

Angajăm GESTIONAR, experiență, DEPOZIT en-gros, maxim 30 ani. Telefon 281453. (29282)

SC AC PARKET SRL angajează cu CM pentru MAGAZIN INDUSTRIAL ARAD, VÂNZĂTOR GESTIONAR. CV prin fax 0254/232520. Informații telefon 0744.390.440. (29393)

CONTINENTAL AEROBIC angajează PERSONAL calificat cu aspect fizic plăcut pentru desfășurarea activității de MASAJ. Telefon 0723.046.263. (29427)

PRESTĂRI SERVICII

Repar ieftin: FRIGIDERE, CONGELATOARE, garanțial, deplasare gratuită. Telefon 217451; 0722.417.397. (29404)

SC SILDOR PROD SRL. Reparații: FRIGORIFICE casnice și comerciale. VINDE: VITRINE FRIGORIFICE NOI. Telefon 0257 - 349121, 0257 - 270622, 0722.630.442. (c)

Școală șoferi col. RUSU, mari reduceri de prețuri. Telefon 283696. (29266)

(Continuare în pagina 15)

(Urmare din pagina 14)

Execut LUCRĂRI CONSTRUCȚII, faianță, gresie, zugrăveli, MODIFICĂRI INTERIOARE. Telefon 0744.534.907; 0740.239.787. (29322)

Conduc CONTABILITATE PRIMARĂ, eventual STATISTICĂ, la domiciliu. Informații telefon 0724.286.801. (4723623)

DIVERSE

SOCOM „PIELARUL" ARAD, VINDE la LICITAȚIE construcțiile situate în sat HORIA, comuna VLADIMIRESCU nr. 498-499, terenul aparținând PRIMĂRIEI COMUNEI VLADIMIRESCU (2.407 mp). Construcțiile constau în: HALĂ de PRODUCȚIE (192 mp) + ȘOPRON METALIC (400 mp) + ANEXE. Licitația va avea loc în data de 27.11.2002, ora 10, la sediul central din Arad, str. Ghiba Birta nr. 16. Înscrierile pentru participare la licitație și plata taxei de înscriere se face până în data de 26.11.2002, ora 13. Informații la telefon 250429. (f.2734653)

SOCOM „PIELARUL" ARAD organizează LICITAȚIE în data de 27.11.2002, ora 10, pentru vânzarea SPAȚIULUI din CALEA AUREL VLAICU nr. 165-169 (fost COMPLEX FORTUNA), în suprafață de 89,80 mp. Înscrierile se pot face până la data de 26.11.2002, ora 13, la sediul cooperativei din str. Ghiba Birta nr. 16, unde va avea loc și licitația. Informații suplimentare la telefon 250429; 236116. (f.2734653)

OFER VALUTĂ ÎMPRUMUT în condiții avantajoase. Telefon 0745.826.236, 0721.536.027. (29064)

La data de 3 decembrie 2002, ora 12, se va vinde la licitație publică apartamentele nr. 6 și 7 din Arad, str. M. Eminescu nr. 65, proprietatea lui BURZAS MARIN-VALENTIN și BOROD PARASCHIVA, în cota de 1/2. Prețul de strigare este prețul cel mai mare oferit, iar licitația se va ține la Biroul Executorului Judecătoresc din Arad, str. Blajului nr. 2-4. (29226)

Dan din Curtici. Vă mulțumesc, doamna

AURELIA

din tot sufletul și eu și familia mea, pentru că m-ați lecuit de PATIMA BEȚIEI și a GELOZIEI. Cei care aveți probleme, sunați cu încredere, telefon 0723.924.535. (29340)

Anonim din Sebiș, mulțumesc cu lacrimi în ochi, doamnei

ELVIRA,

că m-a împreunat cu soția, după mult timp despărțiți, de la prima ședință m-a rezolvat cu MAGIA ALBĂ și rugăciuni. Sunați și viața vi se va schimba. Telefon 0722.911.918 sau 0723.649.723. (29417)

CITAȚII

Se citează la BNP Arad, str. V. Milea 33-37, pentru data de 28.11.2002, ora 9, în succesiunea defunctului TUDOS BELA, decedat la 16.04.1943, fost cu ultimul domiciliu în Arad, următorii: TUDOS ADALBERT, TUDOS TIBOR, TUDOS IOAN, TUDOS COLOMAN - cu domiciliul necunoscut - în calitate de nepoți de fii postdecedați. În caz de neprezentare se va soluționa dosarul succesoral în lipsa acestora. (29383)

TURISM

NOU!!! AMAD TOURISTIK efectuează transport persoane GERMANIA și AUSTRIA. Pe liniile directe ITALIA, FRANȚA, SPANIA, PORTUGALIA la prețul biletelor de călătorie dus-întors reduceri de 35%. Rezervări str. Cloșca, nr. 2. Telefon 254453; 0788.324.988. (c.)

Pleșu

Asigură zilnic transport de persoane în GERMANIA pe ruta: Passau - Regensburg - Nürnberg - Würzburg - Aschaffenburg - Frankfurt - Giessen - Siegen - Köln - Düsseldorf - Essen - Dortmund - Deggendorf - Landshut - Mühldorf - Augsburg - Ulm - Heilbronn - Stuttgart - Pforzeim - Karfsruhe - Heidelberg - Mannheim. Călătorii în autocare noi, moderne, însoțitoare de bord, două bagaje gratuite, o masă caldă în UNGARIA. Cu plecare din KARLSRUHE: SPANIA, FRANȚA, PORTUGALIA. Intermediem asigurări medicale. Informații și înscrieri, la AGENȚIILE PLETL din: ARAD, telefon 0257/252291; LIPOVA - 0257/561377; 563011. (c.)

ÎNCHIRIERI

Închiriez apartament 3 (trei) camere, A. Vlaicu. Telefon 0745.494.385. (4226769)

Ofer spre închiriere garaj central. Telefon 234445. (29121)

Închiriez apartament central (în casă) cu acces stradal și din curte, suprafață 100 mp, folosibil birouri (încălzire gaz). Informații 0745.315.895. (29189)

Închiriez apartament 2 camere, mobilate, Vlaicu, 100 USD. Telefon 0744.702.728. (29373)

Închiriez SPAȚIU DE PRODUCȚIE sau DEPOZIT. Telefon 244803. (28405)

Închiriez (ofer) apartament 2 camere, zona Lebăda, 50 $/lună + cheltuieli. Informații telefon 265904 sau 0721.593.635. (29364)

Dau în chirie apartament 2 camere, parter, Micalaca. Telefon 264007 sau 0721.913.211. (29379)

PIERDERI

Pierdut carnet membru CEC-CAR cu nr. 11239, pe numele Șerb Doina Mona. Îl declar nul. (29387)

Pierdut carnet de sănătate eliberat pe numele Nica Andreea, de Circa XV, Arad. Îl declar nul. (29331)

† DECESE †

Cu durere în suflet anunțăm încetarea din viață, a iubitului nostru tată, soț și bunic,

ȘTEF VASILE

în vârstă de 79 de ani. Înmormântarea va avea loc marți, 26.11.2002 ora 13, de la domiciliul din Cladova nr. 38. Familia îndoliată.

Cu adâncă durere anunț încetarea din viață a celui care a fost un soț minunat și bun medic,

Dr. CIBIAN SIMION.

Corpul neînsuflețit se află depus la Biserica UTA. Înmormântarea va avea loc azi, 25 noiembrie 2002, orea 14, la Cimitirul Eternitatea. Dumnezeu să te odihnească în liniște și pace! Soția îndoliată.

Cu lacrimi și durere în suflet anunțăm încetarea din viață a celui mai iubit soț, tată și socru,

MOȚ IOAN,

la numai 54 ani. Înmormântarea va avea loc azi, 25 noiembrie 2002, ora 14,30 de la domiciliu, la Cimitirul Pomenirea. Vei rămâne veșnic în inimile noastre! Soția Florica, fiii Florin și Flavius cu soția Dalina, îndoliați.

Zdrobiți de durere anunțăm decesul celui mai iubit soț, fiu și ginere,

TODINCA MARIUS,

din SELMLAC, la numai 48 de ani. Înmormântarea va avea loc azi, 25 noiembrie 2002, ora 14, la cimitirul din localitate. Soția ZENI, îndoliată.

Cu adâncă durere în suflet anunțăm încetarea din viață după o scurtă și grea suferință a scumpului nostru tată, socru și bunic

SĂLĂVĂSTRU MANOLACHE,

la vârsta de 91 ani. Înmormântarea va avea loc marți, 26 noiembrie 2002 ora 14, de la Capela Cimitirului Micălaca. Familia îndoliată.

Cu adâncă durere anunțăm trecerea în eternitate a scumpei noastre mame, bunici și străbunici,

ȘOMCUTEAN OANA.

Înmormântarea va avea loc azi, 25 noiembrie, la ora 13, de la Capela Cimitirului Eternitatea. Familia îndoliată STURZ.

Cu durere în suflet anunțăm stingerea din viață, după o grea și lungă suferință a scumpei noastre soție și mamă,

SIMINA NEAGU,

la numai 55 de ani. Înmormântarea va avea loc azi, 25 noiembrie 2002, ora 13, la Cimitirul Pomenirea. Soțul Lucian și fiul Gheorghiță.

Profund îndurerați și șocați de rapida despărțire după o lungă suferință, anunțăm încetarea din viață a mult iubitului nostru tată și soț,

WESSELINK HENDRIK-JAN.

Înmormântarea va avea loc azi, ora 14, de la Capela Cimitirului Eternitatea. În veci nemângâiate, soția Maria și fiica Paula.

A încetat din viață după o scurtă suferință, la vârsta de 63 de ani,

JIGA MIHAI,

din AGRIȘU-MARE. Înmormântarea azi, 25 noiembrie 2002, la cimitirul din localitate. Familiile îndoliate: JIGA, BULZAN, MANEA.

Cu adâncă durere în suflet anunț încetarea din viață a unicul meu fiu drag

KOCSIK IOAN (JANCSI)

în vârstă de 42 ani. Înmormântarea va avea loc de la Capela Cimitirului Aradul Nou în data de 26, ora 15. Nu te voi uita niciodată și te voi plânge toată viața. Mama îndoliată, Iolanda.

† SERVICII FUNERARE †

IN MEMORIAM "KUKI"

Servicii Funerare Complete

Str. M Eminescu Nr.4
ÎN CURTE
Tel:211.929 - 0723.343.964
Magazin deschis la orice oră

OFERĂ:
SICRIE 10 modele de la **600.000 - 2.800.000**
SICRIE LUX 6 modele de la **3.600.000-10.500.000**
SICRIE import 70.000.000 lei
Mânere, șuruburi accesorii
LENJERIE 7 modele de la **350.000 - 1.400.000**
GRATUIT ! ! ! !
Transportul sicriului la domiciliu
ÎMBĂLSĂMATUL
Plata în Rate ! ! !
Transport Intern și Internațional

RO STYL COMPANY

SERVICII FUNERARE COMPLETE

PRODUCĂTOR SICRIE

ARAD, STR. M. EMINESCU 22, TELEFON 214.422

Magazin deschis și noaptea

OFERIM
- **SICRIE** 10 MODELE DE LA 800.000 LA 3.600.000
- **SICRIE LUX** 4 MODELE DE LA 4.500.000 LA 20.000.000
- **LENJERIE DECES** 6 MODELE DE LA 300.000 la 2.000.000
- CRUCE, LUMÂNĂRI, PROSOAPE, BATISTE, MÂNERE și ȘURUBURI SICRIU

OFERTĂ SICRIU FAG CRUCE RESPETE 1.500.000

APELÂND LA SERVICII: ÎMBRĂCAT, FORMOLIZAT ȘI TRANSPORT BENEFICIAȚI DE **15% REDUCERE**
LA SICRIU ȘI TRANSPORTUL LA DOMICILIU GRATUIT
▼PLATA ȘI DUPĂ ÎNCASAREA AJUTORULUI DE ÎNMORMÂNTARE.

PĂREREA DVS. CONTEAZĂ!

TELEFON 094.690.121

† CONDOLEANȚE †

Vestea morții prietenului nostru,

MOȚ IOAN (NICU),

fost tehnolog la ICIL Arad, ne-a îndurerat sufletele. Transmitem sincere condoleanțe familiei greu încercate. Dumnezeu să te odihnească în pace, dragul nostru! Familia GHERBAN.

Mulțumim din suflet colectivului SNP PETROM Arad pentru sprijinul acordat în clipele grele pricinuite de dispariția soției și mamei noastre

TUȚU CORNELIA

și deasemeni tuturor celor care ne-au împărtășit marea durere. Dumnezeu s-o odihnească în pace! Familia îndoliată. (29418)

Mulțumim pe această cale rudeniilor, prietenilor, colegilor, foștilor colegi, vecinilor, Școlii generale „Aurel Vlaicu" nr. 21, Arad, colectivului de la Fântânele și tuturor celor care ne-au fost alături în clipele grele pricinuite de decesul celui care a fost

IOJA FLORIN IOAN.

Familiile: IOJA, OPRIȘ și CHEVEREȘAN. (29413)

Cadrele didactice și studenții de la Facultatea de Inginerie Alimentară, Turism și Protecția Mediului din cadrul Universității „Aurel Vlaicu", Arad, deplâng trecerea în neființă a celei care a fost șef lucrări,

dr. ing. SIMINA NEAGU

și suntem alături de familia îndoliată.

Suntem alături de familia îndoliată, la trecerea în eternitate a celei care a fost draga noastră colegă,

dr. SIMINA NEAGU.

Sincere condoleanțe! În numele Senatului Universitar „AUREL VLAICU", Rector LIZICA MIHUȚ.

Suntem alături de NEAGU GHEORGHE în aceste momente grele, la despărțirea de mama sa

SIMINA NEAGU.

Familiile Jivan, Benea și Toduța.

Suntem alături de fostul nostru coleg, ing. LUCIAN NEAGU în greaua încercare pricinuită de trecerea în eternitate a soției

SIMINA.

Sincere condoleanțe! Colectivul SC AMARAD SA Arad. (29412)

Suntem alături de familia NEAGU în greaua încercare pricinuită de trecerea în eternitate a soției,

SIMINA.

Sincere condoleanțe! Transmite ELENA și MIRON CHEREGI. (29412)

Sincere condoleanțe familiei NEAGU LUCIAN la decesul soției

NEAGU SIMINA,

Familia MOȚIU MOISE. (29414)

Sincere condoleanțe familiei NEAGU. Odihnește-te-n pace,

SIMINA.

Buna ta prietenă, SILVIA BENEDIC. (29422)

Mami,

SIMINA NEAGU,

nu te vom uita niciodată! Odihnește-te-n pace! LINDA și GHEORGHI NEAGU. (29419)

Cu multă durere în suflet mă despart de buna mea prietenă și vecină,

NEAGU SIMINA.

Dumnezeu să o odihnească în pace! Sincere condoleanțe familiei! TIUȚA STAN. (29419)

Sincere condoleanțe familiei NEAGU din partea Asociației de Locatari str. Nicolae Grigorescu nr. 1-3. (29419)

Sincere condoleanțe familiei NEAGU din partea familiei POP. (29419)

Cu mare durere în suflet ne despărțim de cea care a fost

NEAGU SIMINA,

buna noastră prietenă. Dumnezeu să o odihnească! Familia VESA. (29419)

Un pios omagiu celui care a fost,

HENDRIK JAN WESSELINK,

coleg și prieten devotat. Alina Paul, Camelia Brata, Viorel Dănilă, Rence și Herman Omvlee. (29405)

Sincere condoleanțe familie WESSELINK la dispariția fulgerătoare a celui care a fost,

HENDRIK JAN WESSELINK,

din partea colectivului de muncă al SC VBN DOORS SRL Arad. (29405)

Suntem alături de prietenul nostru, ing. LUCIAN NEAGU în aceste momente dureroase pricinuite de pierderea soției dragi,

SIMINA NEAGU.

Dumnezeu să o odihnească în pace! Colegii de la Inspectoratul în Construcții al Județului Arad. (29409)

Spitalul Clinic Obstetrică-Ginecologie Arad anunță cu durere încetarea din viață a colegului nostru

dr. SIMION CIBIAN,

cunoscut medic ginecolog. Colegii și colectivul Spitalului. (29425)

Suntem alături de tine TAMARA la marea durere pricinuită de moartea soțului,

dr. CIBIAN SIMION,

pe care nu-l vom uita niciodată! Dumnezeu să-l odihnească în pace! Margareta, Iulian, Adriana, Gigi și Valeria SĂRARU. (29428)

Sincere condoleanțe familiei TODINCA din SEMLAC, la dispariția fulgerătoare a celui ce a fost un bun prieten și apropiat

TODINCA MARIUS.

Familia ION PETER și TAMARA.

Sincere condoleanțe familiei TODINCA din SEMLAC la dispariția fulgerătoare a celui ce a fost prieten și apreciat,

TODINCA MARIUS.

Diana și Patricia Boată.

† COMEMORĂRI †

Păstrându-i vie amintirea, îl readucem pentru o clipă în gândul celor care l-au cunoscut, iubit și prețuit, pe omul care a fost, cel mai minunat soț și tată de pe pământ,

SUCIGAN DIMITRIE (DIMI),

azi, 25 noiembrie 2002, când se împlinesc 4 ani de la dureroasa despărțire. Dumnezeu să te ierte și să te odihnească în pace! Te plâng neîncetat soția BEJI cu fiul DIMI, fiica ADINA cu AURELIAN și nepoțelul CRISTIAN. (29416)

IN MEMORIAM **COPIL NICOLETA.**

„De dragul tău, ne-apucă-n lacrimi zorii,/ Chiar de ne poartă viața-n bune, rele,/ Ne împăcăm cu legile frustrării/ Ni-i doru-n piept, sădit de sus, din stele." Dragii tăi, TEO, SEBASTIAN, ANDREEA și ALEXANDRA. Întru pașnică eternitate, veșnică iubire și sfinte aduceri aminte! (29215)

Azi, ar fi fost ziua ta,

COPIL NICOLETA,

iar eu te văd în gândul meu/ Te văd și-mi este greu.../ Măncearcă dorul iar de-o dată/ Și noaptea, când încetișor/ Oftez, dar somnul nu m-ai vine/ Te port în gândul meu pe tine/ Și poate plâng.... dar nimeni nu mai știe/ Eu n-am cui spune cumplita mea durere/ Eu n-am cui spune durerea sufletului meu/ Ce mie mi-a dat soarta/ Amara mângâiere/ Să sufăr în tăcere/ Și nimeni să nu știe." Cu dragoste IVONA pentru sora ei NINA, care astăzi ar fi împlinit 45 de ani. (29424)

Pioasă aducere aminte la trecerea a 6 luni de când

prof. FELICIA EMILIA SELEJAN

ne-a părăsit pentru totdeauna. ZORICA IORDANOV. (29237)

Azi, se împlinesc 4 ani de când a plecat dintre noi scumpul nostru tată, soț și ginere,

dr. MĂRINĂ IOAN.

Fie-i țărâna ușoară! Familia. (29406)

Acum 4 ani, a plecat de lângă noi dragul nostru frate și unchi,

dr. MĂRINĂ IOAN.

Odihnească-se în pace! Rodica și Ioana. (29406)

S.C. SATLINE S.R.L. TELEFON 251.461, 0744/507.211 SHOW ROOM ARAD, Piata Mihai Viteazul - BL. M7 - PARTER

TÂMPLĂRIE DIN ALUMINIU ȘI P.V.C.

Cu ocazia Sărbătorilor de iarnă,

în perioada 25 noiembrie - 25 decembrie

Prodagro Cetate SRL

lansează:

Ofertă promoțională pentru

PUI DE ȘIRIA

la pretul de

34.000 lei/kg + TVA

Informații la tel. 0788-577.826

(2734703)

S.C. PREFIN EST EUROPE SRL

Angajează

Str. 6 Vânători nr. 35/A - Arad

Muncitori pentru magazie (COR 933005)

Condiții:
- ❒ studii medii
- ❒ stagiul militar satisfăcut
- ❒ disponibilitate la program prelungit de lucru
- ❒ rezistență la efort fizic
- ❒ domiciliul stabil în Arad sau în județul Arad

Obiectul de activitate al societății: confecții textile.

Cei interesați se vor prezenta la sediul societății cu cartea de muncă, buletinul de identitate, diploma sau adeverința care atestă pregătirea școlară, livretul militar, începând cu data apariției anunțului în ziar, de luni până vineri între orele 7,00-15,30.

Salarizarea se va face în funcție de munca depusă.

(2734686)

S.C. MODA S.A. ARAD **CONVOACĂ**

Adunarea Generală Extraordinară a Acționarilor

în data de 10.XII.2002, orele 16,00,

la Sala Palatului Cultural - Arad cu următoarea

ORDINE DE ZI

1. Completarea obiectului de activitate din Statutul societății;

2. Majorarea capitalului social al unității;

3. Diverse.

Acționarii, persoane fizice pot participa la Adunarea Generală direct sau prin reprezentanți desemnați pe baza unei împuterniciri care se poate ridica de la sediul unității.

În caz de neîntrunire a cvorumului prevăzut în Statut a doua adunare se va ține în data de 11.XII.2002, în același loc, la aceeași oră și cu aceeași ordine de zi, indiferent de numărul de participanți.

Președinte A.G.A.

Director general, ing. Fufezan Monica Diana

(2097087)

TÂMPLĂRIE PVC cu GEAM TERMOPAN

CALITATE GERMANĂ GEALAN Fenster-Systeme

ARAD, STR. CAIUS IACOB BL.R
FOSTUL Mag. CAMINUL (lângă BANC POST)

Convingeți-vă!

Cel mai bun! Cel mai ieftin! În rate!

TELEFOANE 0257-233.950 0722-528.185

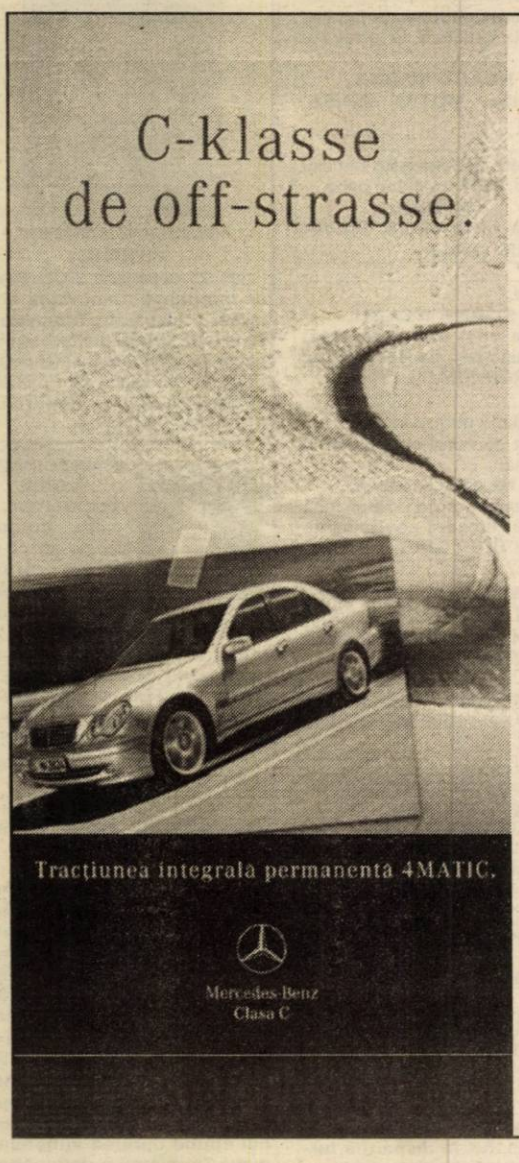

Mercedes-Benz

De 4 ori mai bine !

Mai confortabil
Mai elegant
Mai puternic
Mai sigur

Mercedes-Benz 4MATIC

Siguranta pe 4 roti

AutoSchunn Partener autorizat DaimlerChrysler

va invita la sediul firmei sa vedeti, sa conduceti, sa simtiti si sa ... decideti !

Arad in data de 26-27.11.2002
Deva in data de 28.11.2002

De 4XMai bine !

(2734709)

Camera auditorilor financiari din România

organizează în data de 14 decembrie 2002, ora 16,00

în clădirea Academiei de Studii Economice din București

testul de verificare a cunoștințelor în domeniul financiar-contabil pentru accesul la stagiu (în vederea atribuirii calității de stagiar în activitatea de audit financiar).

Potrivit prevederilor art. 8 lit. a din O.G. 67/2002 pentru modificarea și completarea O.U.G. 75/1999 privind activitatea de audit financiar, se pot înscrie în vederea susținerii testului de verificare a cunoștințelor în domeniul financiar-contabil, persoanele fizice care îndeplinesc următoarele condiții:

- **sunt licențiate ale unei facultăți cu profil economic și au o vechime în activitatea financiar-contabilă de minim 4 ani sau**
- **au calitatea de expert contabil, respectiv contabil autorizat cu studii superioare economice.**

Dosarul de înscriere va cuprinde:

- ❒ **cerere-model;**
- ❒ **copie a documentului de achitare a taxei de înscriere de 1.500.000 lei, prin virament în contul 2511.1-3592.1/ROL deschis la BCR Sucursala Libertății - Sector 5 sau în numerar la sediul Societății de asigurări ROMAS, unde au loc înscrierile;**
- ❒ **copie după diploma de licență și copie după cartea de muncă sau copie după actul care atestă deținerea calității de expert contabil sau contabil autorizat cu studii superioare economice, dacă este cazul;**
- ❒ **copie după actul de identitate;**
- ❒ **cazier judiciar în perioada de valabilitate;**
- ❒ **3 fotografii tip buletin.**

Dosarul pentru examen se depune personal sau prin delegat, în perioada 4 noiembrie-6 decembrie la sediul Societății de asigurări Romas, situat în București, Bd. Mihail Kogălniceanu, nr. 12, de luni până vineri între orele 8,30-15,30.

Tematica pentru examen și bibliografia vor fi disponibile în cursul lunii octombrie pe site-ul www.contab-audit.ro. și va fi afișată la sediul Societății de asigurări ROMAS, pe perioada înscrierilor.

Relații suplimentare se pot obține la telefoanele 021/337.49.25 sau 021/335.27.01.

Director executiv,
Adela Dumitrescu

(2734701)

MEDIASOFT

Arad, str. Av. Ioan Sava nr. 5, tel/fax 0257 - 255.886

Centru de Formare Profesională a Adulților

Organizează CURSURI:

DE PERFECȚIONARE

1. **Operator calculator**
(inițiere Windows, Word, Internet, NC, baze de date)
serii din: 21.11.2002 și din 08.01.2003 dimineața
din 12.12.2002 și din 07.01.2002 seara
2. **Contabilitate** - după masa -20.11.2002
3. **Secretariat computerizat** - după masa - 25.11.2002
(tehnoredactare Word, poșta electronică E-mail)
4. **Programator ajutor (Access)** - după masa - 25.11.02

DE PERFECȚIONARE

1. **Utilizare Excel** - după-masa - 08.01.2003
2. **Proiectare asistată (AutoCad 2000)** - 11.01.2003

Diplome avizate de Ministerul Educației și Cercetării

Realizare SOFTWARE - în limbajele C, C++, JAVA, SQL, ORACLE
■ Evidențe contabile - gestiune, producție, salarii ■ Programe la cerere

(1586277)

S.C. EXPO MARKET JACKSON SRL

Achiziționează

PORUMB BOABE	PORUMB ȘTIULEȚ
2650 lei/kg	1800 lei/kg

PLATA SE FACE PE LOC.

Porumbul se achiziționează la

- F.N.C. Arad, str. Turdei F.N., tel. 271712
- F.N.C. Șimand, tel. 0744.618.007.

(2734677)

BANCA "TRANSILVANIA" S.A.
SUCURSALA ARAD,
Str. Unirii nr. 5-7,
Tel. 057/283.122
Campania VISA BUSINESS FRANCO de comisioane

ADEVĂRUL

Cotidian independent Arad

Anul XIV, nr. 3772

Marți, 26 noiembrie 2002 • 16 pagini • 5000 lei • e-mail: adevarul@arad.ro; adv.pub@arad.ro

BRAT Publicație auditată în semestrul II 2000 — Tiraj mediu zilnic vândut: 33.205

WEST BANK S.A.
ARAD, B-dul Revoluției nr. 88
TELEFON: 284.888; FAX: 285.202
WESTERN UNION TRANSFER DE BANI ®
Cel mai rapid mod de a primi bani din toată lumea

DINCOLO DE APARENȚE

Invitarea țării noastre pentru a începe negocierile de aderare la structurile NATO și vizita efectuată de președintele Americii reprezintă, de departe, două evenimente care au marcat anul politic 2000. Ambele evenimente s-au petrecut într-o singură săptămână și întreaga lume civilizată a putut constata că România este o țară echilibrată și stabilă din mai multe puncte de vedere, o țară care poate deveni un partener de încredere pentru SUA și pentru Alianța Nord-Atlantică. Nimeni nu ne-a mai acuzat de neo-comunism, de păstrarea structurilor securiste sau de exterminarea copiilor abandonați, toată lumea fiind de acord că România a rupt-o definitiv cu tot ceea ce a însemnat ultimii cincizeci de ani.

Deoarece, atât despre invitarea României la Praga, cât și despre vizita președintelui Bush la București s-au scris suficiente pagini în ultimele zile, în ceea ce ne privește am preferat să fim atenți la unele manifestări colaterale în legătură cu cele două evenimente, în special la ceea ce s-a putut vedea dincolo de spectacolul oficial. Privind prin gura cheii - cum se spune - am constatat o serie de manifestări care nu fac decât să confirme bârfele de până acum în legătură cu existența unei dispute la vârf între președintele Ion Iliescu și premierul Adrian Năstase. Chiar în momentul deplasării la summit-ul de la Praga, delegația oficială a României reunită pe Aeroportul Otopeni era împărțită vizibil în două tabere: una în jurul președintelui, alta în jurul premierului. Apoi, tot pe Aeroportul Otopeni, când premierul aștepta să-l întâmpine pe președintele Bush, oamenii președintelui Iliescu erau de-a dreptul îngroziți de posibilitatea unei întrevederi între patru ochi, între Adrian Năstase și președintele SUA. Pe tot parcursul vizitei președintelui Bush în România, Ion Iliescu l-a ignorat cu desăvârșire pe Adrian Năstase. La tribuna oficială, cu excepția cuplului Adrian și Dana Năstase, nici un om din tabăra premierului nu se mai găsea pe primul rând, iar Dana Năstase n-a mai apucat să stea la „o șuetă de cafea" cu Prima Doamnă a Americii, cu toate că se îmbrăcase în haine de aceeași culoare ca și ale d-nei Bush...

DORU SINACI

(Continuare în pagina 5)

UN PENITENCIAR DE MAXIMĂ SIGURANȚĂ!

Interviu cu dl. col. ALEXANDRU IULIAN, comandantul Penitenciarului Arad

Pag. 6

Surprize, surprize!

PRIMARUL DOREL POPA DOREȘTE O NOUĂ HOTĂRÂRE CLM ÎN PRIVINȚA CREDITULUI DE 30 DE MILIARDE DE LEI

● *În ședința de astăzi a CLM se va discuta și despre Statuia Libertății*

Pag. 3

Ieri, la Comisia de Fond Funciar

PREFECTUL ȘI-A IEȘIT DIN FIRE!

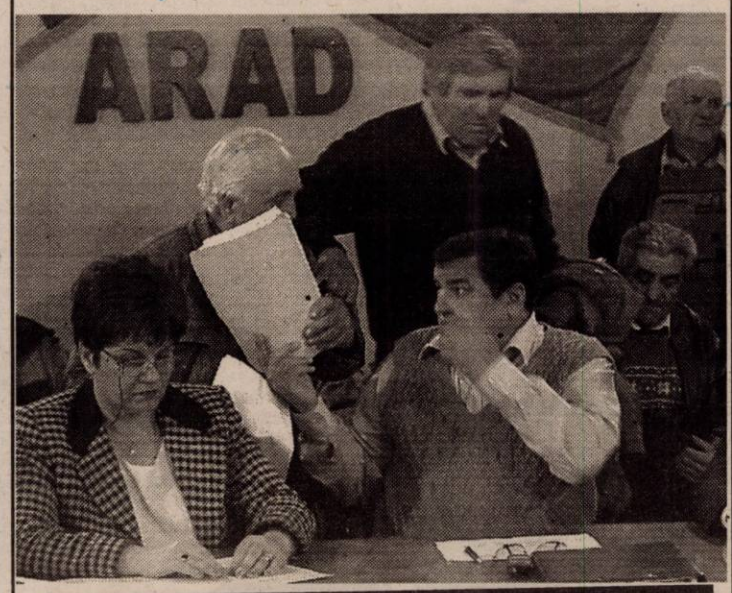

◆ *Felnăcanii - sătui de promisiuni...* ◆ *„Nu încercați să ne intimidați"* Foto: VIOREL MUSCA

Agricultură

Pag. 7

După Andreea Esca

ȘI DAN UNGUREANU VREA SĂ APARĂ ÎN MANUALELE DE ISTORIE?!

Pag. 4

Câștiguri în lanț
Husqvarna
1 Oct. - 31 Dec. 2002
Profitați acum!!
Detalii la
281.492 280.389

ABONEAZĂ-TE la ADEVĂRUL
Pentru luna decembrie prețul abonamentului este de 60.000 lei
Se pot face abonamente și pe următoarele trei sau șase luni
Abonații pot câștiga lunar 10 premii de fidelitate în valoare de un milion de lei fiecare.
La sfârșitul anului, abonaților le vor fi oferite premii speciale în valoare de zeci de milioane de lei.
Citește Adevărul cotidianul care îți oferă, cu promptitudine cele mai interesante și utile informații

STIHL®
Cumpără în această perioadă un motoferăstrău MF230, 290, 390, 360- și vei primi gratuit un lanț, un litru de ulei, o canistră și un șablon cu pilă
sc PCAV SRL
Str.Petru Rareș,nr.117
Arad, tel: 255.151

VIA Canada
Firmă de Avocați din Toronto Canada vă asistă pentru
Emigrare
Proiect S.A.,
Bd. Decebal nr. 2-4, cam. 124
Tel. 214.678

S.C. Mobel-Resco
Mobilier la comandă
◆ Bucătării, Biblioteci
◆ Dormitoare
◆ Cameră tineret
◆ Mobilier birou
◆ Mobilier comercial
Str. V. Goldiș 4
- tel. 0721-990727
0257 - 280379

ÎNCHIRIEZ SPAȚII PRODUCȚIE
500 m², 1000 m², 1500 m² – cu toate utilitățile
TELEFOANE
272.812, 0721.269.706

Calendar

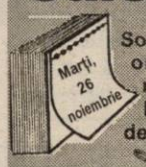

Astăzi, Soarele răsare la ora 7 și 12 minute și apune la ora 16 și 48 de minute.

Au trecut 328 de zile din acest an. Au mai rămas 37 de zile până în anul 2003.

Praznicul zilei: Biserica ortodoxă: Cuv. Alipie Stâlpnicul; Cuv. Stelian Paflagonul; **Biserica greco-catolică:** Cuv. Alipie Stâlpnicul; Nicon Metanoitul.

A VENIT BARZA!

La Arad: ***Pădurean Lucian Andrei,*** **Duna** Cristina Gabriela, **Miclea** Mădălina Sofia, **Morar** Adrian Nicola, **Ineș** Sergiu Darius, **Herța** Paul Claudiu, **Crișan** Tania Elena, **Cîrpaci** Călin, **Ciurcu** Denisa, **Doroț** Alexandru, **Balogh** Andrei, **Niguleasa** Selena Anișoara, **Colompar** Adelina, **Novac** Cosmina Patricia, **Bizău** Paul, **Sebeșan** Raul, **Vago** Sebastian Adrian, **Graure** Cerasela Corina, **Lazăr** Sorin Natanael, **Muntean** Lidia.

La Ineu: Filote Ionel Valentin, **Isacov** Francesco, **Alb** Paul Andrei, **Ungureanu** Edvin Paul.

La Lipova: Cojocaru Roxana Elena.

Cinematografe

Dacia: Dragonul roșu (SUA) 10; 12,30; 15; 17,30; 20

Mureșul: K-19, Submarinul ucigaș (SUA) 10; 12,30; 15; 18

Arta: Binecuvântată fii, închisoare (România) 16; 18; 20

Sala Mică: Plăcintă americană 2 (SUA) 15,30; 18,30

Progresul: Câinii zăpezii (SUA) 15; Superpoliștiștii (SUA) 17

AU PLECAT DINTRE NOI

✝ Sighete Maria (1917), Iacsity Dorica (1937), Toma Ioan (1924), Brâneț Rozalia (1911).

Prețul Aurului

BANCA NAȚIONALĂ. Pentru gramul de aur de 24 K: prețul cu ridicata - 343.494 lei, iar prețul de achiziție - 309.144 lei. Prețuri înregistrate ieri. ***PIAȚA NEAGRĂ. Aur 14 K:*** cumpărare - 180.000 lei/g, vânzare - 210.000 lei/g. ***Aur 18 K:*** cumpărare - 250.000 lei/g, vânzare - 340.000 lei/g.

Echipa de serviciu

GABRIELA GROZA
secretar de redacție

Bianca Felea, Ioan Leac, Adela Pop, Dina Rujan, Ramona Vidulescu
tehnoredactare computerizată

Doina Jurcă, Fira Răzman, Aurica Telcian, Dacian Toduța
corectură

„ADEVĂRUL" VĂ ASCULTĂ

La telefonul dimineții, 280944, între orele 9,00-12,00

☎ **Chei pierdute...** D-na Luca din Arad ne-a contactat la redacție pentru a ne informa că „în zona pieței agroalimentare din Vlaicu am găsit 5 chei legate cu un breloc. Rog persoana care și-a pierdut cheile să mă contacteze la numărul de telefon 27.11.21, pentru a-i înapoia cheile pierdute".

Redactor de serviciu, **R. M.**

La telefonul după-amiezii, 280003, între orele 15,00-18,00

● **Gheorghe Ștefan** ne-a sesizat că pe strada Ostașului din Aradul Nou drumurile sunt aproape impracticabile. „În plus, în ultima vreme s-au ars jumătate din becurile de pe stradă. Am sunat la Electrica și mi-au spus că nu mai înlocuiesc becuri decât pe cheltuiala cetățeanului..."

● **Cosmin Munteanu** ne spune că strada Preparandiei este plombată dar se strică mereu, la un interval de trei luni. „De ce nu se toarnă un covor asfaltic de calitate și se evită cheltuieli suplimentare și ... înjurăturile din partea șoferilor."

Redactor de serviciu, **OLIMPIU BULZAN**

METEO

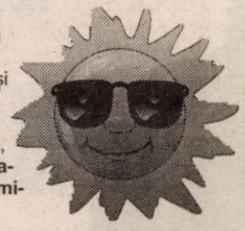

Vremea va fi în general frumoasă și caldă pentru această dată. Cerul va fi variabil. Vântul va sufla slab la moderat cu intensificări temporare din sud. Dimineața, izolat, în zonele joase va fi ceață. **Temperaturi maxime:** 16 la 18°C. **Temperaturi minime:** 4 la 6°C.

În piața auto POLIȚIA A CONFISCAT BUNURI DE PESTE UN MILIARD ȘI JUMĂTATE

În urma unei acțiuni desfășurate de către Poliție în **Piața Auto Arad**, în colaborare cu Inspectoratul de Poliție de Frontieră, Serviciul de Evidență Informatizată a Persoanei și Brigada de Supraveghere și Control Vamal Arad, au fost verificate 23 de autovehicule oferite spre vânzare, din care trei aveau documentele vamale expirate, fapt pentru care au fost ridicate.

Bogdan Ursea, de 27 de ani și **Liviu Popescu**, de 40 de ani, ambii din București, au fost depistați oferind spre vânzare bunuri electronice introduse în țară fără plata taxelor vamale. Bunurile, în valoare de 30.000 de euro, au fost ridicate, în vederea confiscării. Au fost aplicate 38 de amenzi contravenționale, în valoare de 55.100.000 de lei și, în total, s-au ridicat în vederea confiscării bunuri în valoare de peste un miliard și jumătate.

HOROSCOP

Marți, 26 noiembrie 2002

Berbec (21.03-20.04). Probabil că ați descoperit deja că oamenii cu care ați petrecut atât de mult timp, în ultimele zile nu sunt deloc ceea ce credeți că sunt.

Taur (21.04-20.05). Vă așteaptă și mai multe schimbări în viața socială și cea sentimentală, dar nu trebuie să vă alarmați.

Gemeni (21.05-20.06). Nu vă cramponați de vechi sentimente și relații, dar fiți dispuși să învățați ceva din ele, pentru a vă putea schimba în bine.

Rac (21.06.-22.07). Sunteți extrem de sensibil și schimbările sentimentale din subconștientul dvs. v-au afectat foarte mult.

Leu (23.07-22.08). Concentrați-vă asupra lucrurilor sigure din viața dvs. și asupra relațiilor importante pentru dvs.

Fecioara (23.08-22.09). Se petrec unele schimbări în viața dvs. personală, dar așteptați un timp până vă lămuriți despre ce este vorba.

Balanța (23.09-22.10). Nu este momentul să fiți prea productiv. Încercați să evitați cheltuielile inutile și fiți pregătit pentru cheltuieli neprevăzute.

Scorpion (23.10-21.11). Aveți tendința să acționați fără să gândiți. Ascultați de sfaturile prietenilor pentru că numai așa veți avea de câștigat.

Săgetător (22.11-21.12). Aveți grijă astăzi la capitolul sănătate, nu de alta dar ați cam neglijat în ultima vreme acest aspect al vieții dvs.

Capricorn (22.12-19.01). Veți avea o zi senzațională la serviciu asta dacă veți ști să vă feriți de unii dintre colegii care vor să vă strice buna dispoziție.

Vărsător (20.01-20.02). Dacă acum câtăva vreme în urmă totul va ieșit pe dos, vă veți bucura în sfârșit de vremuri mai bune.

Pești (21.02-20.03). Dacă vreți să intrați într-o afacere aveți grijă la vitorii parteneri și analizați-vă foarte bine situația.

Rețeta zilei PUI CU SMÂNTÂNĂ

Ingrediente: un pui tăiat în sferturi, o ceașcă cu smântână, 1/2 lingură făină, sare, verdeață

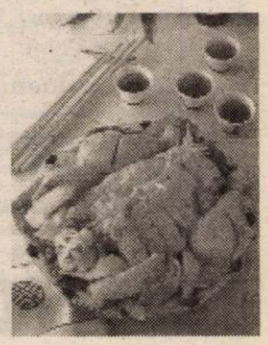

Înăbușiți în grăsime bucățile de pui, turnați un pahar de apă caldă cu zeamă de carne. Sărați și lăsați să fiarbă încet, până ce se frăgezește carnea. Amestecați 1/2 lingură de făină într-o ceașcă mare cu smântână și turnați-o încet în cratița luată de pe foc. Adăugați verdeață și lăsați numai câteva minute în cuptor.

UTILITARE

PIEȚE, TÂRGURI

Astăzi este zi de piață la Sebiș, Almaș, Apateu, Semlac, Sântana, Șilindia, Vârfurile. Târguri săptămânale se desfășoară astăzi la Chișineu Criș, Almaș, Șilindia și Vârfurile.

Mâine, miercuri, va fi zi de piață la Păncota, Beliu, Buteni, Șiclău, Macea, Vânători, Pecica, Șiria și zi de târg la Beliu și Buteni.

FARMACII DE SERVICIU

• Farmacia **REMEDIUM** Arad, B-dul Revoluției nr. 52-54. Program luni-vineri: 7,30-20,00, sâmbătă 8,00-14,00. Telefon 233195; • Farmacia **TEAHAFARM**, B-dul Revoluției nr. 65. Program: luni-vineri 8-21, sâmbătă 9-13. Telefon 254.587; • Farmacia **„OMNIA-FARM"**, Calea Aurel Vlaicu, Bl. Z28, cu program zilnic de la orele 8,00-22,00. Telefon 271724; • Farmacia **SENSI BLU, ARAD I** B-dul Revoluției nr. 43. Program non-stop, inclusiv sâmbătă și duminică. Telefon 254.527; • Farmacia **SENSI BLU ARAD II** B-dul Revoluției nr. 93. Program zilnic 8-22 - inclusiv sâmbăta și duminica. Telefon 214.955; • Farmacia **ELPIS PHARM, Micălaca**, zona Piața Soarelui, str. Voinicilor colț cu str. Păsunii, Bl. 193, sc. A, parter. Program: luni-vineri 8-20, sâmbătă 8,30-14. Telefon 259.619; • Farmacia **LIBRO PHARMA non stop** Calea Aurel Vlaicu 60-68 (lângă stadionul (UTA) telefon 212.992. • Farmacia **LARIFARM,** Calea Aurel Vlaicu, la parterul blocului Z 24 are program de lucru zilnic, între orele 7,00 - 23,00, telefon 246622.

APOMETRE

Citirea apometrelor se va face astăzi pe următoarele străzi: Partizanilor, Gelu, Buciumului, G. Tocilescu, Romanței, Păpădiei, Vărădiei, Someșului, Câmpul Florilor, Trenului, Cocorilor, Pelinului, Vrabiei, Cucului, Mușetel, Cosânzeana, A. Purice, Abatorului, Clujului fără soț, Pionierilor, Cuza Vodă, Ghica Vodă, Reșitei, Calvin, Turnului, E. Teodoroiu, Piața Meresiev, Transilvaniei, Sinaia, Episcopiei, O. Goga, Caragiale, Piața M. Viteazul, I. Sava, V. Babeș, Clocșa, T. Ceontea, Piața Mică, O. Băncilă, A. Vlad (Răchitei), V. Milea, I. Vidu, Călugăreni, Andreescu, A. Iancu, N. Bălcescu.

ÚRGENȚE STOMATOLOGICE

Cabinetul de pe str. Crișan (în spate la Gionelli) are program non-stop. Telefon: 253794. Cabinetul din B-dul Revoluției nr. 62, ap. 6, asigură urgențe între orele 9,00-19,00. Telefon: 256.665.

Și Cabinetul Stomatologic din Calea Victoriei nr. 7 A asigură zilnic urgențe, inclusiv sâmbăta, între orele 10-15. Telefon 095.565.622.

SANITAR-VETERINARE

Dispensarul veterinar din Aradu Nou, str. Lugojului nr. 2, efectuează examen **TRICHINELOSCOPIC** la carnea de porc pentru depistarea cazurilor de **TRICHINELOZĂ**. Program: zilnic, între orele 8-18, sâmbăta și duminica de la 8 la 12. Telefon 287.298. (1586257)

ÎNTRERUPERI DE CURENT

Astăzi se va întrerupe curentul pe următoarele străzi: (9-15): G-ral Dragalina, Gh. Lazăr, Decebal (p); Decebal, Târnavelor, Revoluției (p); **(9-12):** Orșova, Stan Dragu, Molidului, Ogorului, Calea Timișorii (p); **(12-15):** Prislop, Macului, Măcești, Furnicii, Lucernei, Gladiolelor, M. Tabacovici (p).

ADMINISTRAȚIA FINANCIARĂ

Administrația Financiară a municipiului Arad: Asistență contribuabili (impozitul pe venitul global) - telefon 280633, 280733, int. 199 între orele 8,00-12,00. Informații suplimentare la www.finantearad.ro.

TELEFON DE URGENȚĂ LA POLIȚIE: 955

Noul număr de centrală telefonică al I.J.P. (Inspectoratul Județean de Poliție) Arad: 207.100.

Anunț

Asociația Națională Împotriva Corupției - Filiala județeană Arad - anunță membri și simpatizanții săi că vineri, 29.11.2002, orele 16, are loc Adunarea generală A.N.I.C. în sala mică a Casei Sindicatelor la care sunteți invitați.

Membri A.N.I.C. sunt rugați să prezinte legitimația.

Președinte,
V. FRENȚIU

Ce faci de revelion? Dar prietenii tăi ce fac?

Îți spunem noi! Te abonezi la CONNEX și petreci împreună cu 3 prieteni Revelionul la Continental Astoria***

Și în plus pentru fiecare abonament și cartelă reîncărcabilă cumpărată beneficiezi pe loc de servicile Continental Aerobic: masaj; sauna;dance aerobic

OFERTA CONNEX

Promotia pentru abonamentele standard
- 6 luni cu 50% reducere la abonament (primele 3 luni de contract și lunile 7, 12 și 14)
- 3 luni cu 50% reducere la toate convorbirile naționale în rețea (Connex-Connex)

Promotia pentru abonamentele de afaceri
- 3 luni cu 50% reducere la abonament (primele 3 luni de contract)

- 2 $ bonus" pe lângă creditul inițial de 5$, pt. orice cartelă SIM reîncărcabilă Connex Gol sau Kamarad cumpărată și activată în perioada 21 octombrie - 24 noiembrie 2002.

*Valabil 30 de zile de la activare; suma neconsumată se retrage.
**Prețul include TVA și este valabil numai cu conectare, în limita stocului disponibil.

BestSound
Arad: Bd.Revoluției nr. 79-81(la Galeria Astoria) luni - sâmbătă (10:00 - 22:00)
Str. Iuclan Blaga nr.13
Ineu: Str. Republicii, nr.17
Nadlac: Str. Independenței, nr 84
Sebiș: Parcul Libertății
Ch.Criș: Str. Înfrățirii, nr.64

DEALER CONNEX

(2734266)

Business Jet Romania
Bulevardul Revolutiei 66B
Tel/fax:284.010,228.227
E-mail:businessjet@inext.ro

• Bilete avion • Turism • Transport • Asigurari

BILETE DE AVION LA CELE MAI MICI PRETURI

Emitere pe loc ✈ Plecare din: Arad, Timisoara, Budapesta

OFERTE TURISTICE UNICE

Weekend Viena: Hotel4*,mic dejun, autocar 4*, 147 €

Revelion: Austria, Franta, Italia, Romania, Ungaria

Revelion Exotic: Bali, Egipt, Hawaii, Mauritius, Republica Dominicana, Tenerife, Thailanda, Tunisia

Schi: Austria, Franta, Italia, Romania, Slovacia, Slovenia

(c. 636)

S.C. „Adevărul" SRL nu-și asumă responsabilitatea pentru conținutul articolelor publicate, aceasta revenind în exclusivitate autorilor.

Cursul valutar*

VALORI ÎNREGISTRATE IERI, 25 NOIEMBRIE 2002

Denumirea valutei	BNR	BCR		BRD		Banca Transilvania		Banca Românească		Bursa neagră	
		C	V	C	V	C	V	C	V	C	V
Euro	33403	33477	33904	33190	33620	33350	33700	32935	33831	33300	33600
Dolar S.U.A.	33662	33450	33675	33400	33750	33450	33650	33460	33750	33350	33550
Forint	141	135	147	136	144	138	141	-	-	137	141

RED CHILI
Vinuri Princiare de pe Dealurile Tohani
Se apropie LUNA CADOURILOR
Vreți să gustați o picătură din Rai? Avem Rai de Murfatlar
Magazinul RED CHILI din Arad zona Podgoria (lângă Miki) vă oferă cele mai rafinate băuturi la prețuri de producător

Ieri, la Comisia de Fond Funciar

PREFECTUL ȘI-A IEȘIT DIN FIRE!

Agricultorii felnăcani, nemulțumiți pentru că nu le-au fost retrocedate pământurile, au pichetat, ieri, din nou, sediul Prefecturii Arad. La ultima ședință de comisie județeană a fondului funciar, care a avut loc în urmă cu aproximativ o lună, acestora li s-a promis că în două săptămâni vor primi un răspuns. Dar au trecut aproape 40 de zile și felnăcanii s-au ales doar cu promisiuni... Așa că s-au decis să riposteze din nou.

Felnăcanii - sătui de promisiuni...

În jurul orei 13,00, zarvă mare în holul sediului Prefecturii... Aproape 30 de agricultori din Felnac așteptau să înceapă ședința Comisiei de Fond Funciar. **„Prefectul ne-a promis că în 20 de zile ne va da un răspuns, dar au trecut 40 și nu au dat nici un semn că ar vrea să rezolve ceva... Nu ne-au dat pământurile și acuma ne uităm cum le ară și seamănă alții. Dacă nu se va rezolva această problemă vom apela și la alte organe...”** - ne-a spus supărat **Mircu Milosav**, reprezentantul agricultorilor felnăcani. Și-au mai exprimat nemulțumirea față de (in)activitatea Comisiei de Fond Funciar și de nerespectarea promisiunilor făcute de aceasta și alți felnăcani prezenți, ieri, pe holurile Prefecturii. Printre ei, mai vehemenți fiind **Istir Mitrici și Milivoi Felnacichi**.

„Nu încercați să ne intimidați!”

În timp ce felnăcanii, împreună cu membrii Comisiei Județene de Fond Funciar, așteptau începerea ședinței... brusc, pe ușa sălii intră în trombă prefectul Dan Ungureanu. Furios începe să-i facă cu ou și cu oțet pe țăranii prezenți: „pentru ce ați venit aici? N-aveți primar, viceprimar sau secretar la Primărie, președinte de fond funciar care să vă reprezinte? Nu aveți de lucru? Vă plimbați, în loc să vă lucrați pământurile pe care le aveți! Vă rugăm să aveți răbdare. Să știți că nu ne lăsăm intimidați și nici conduși de vocea străzii (n.n. - agricultorii prezenți acolo). Dumneavoastră vreți să facem abuz, să luăm pământul de la alții ca să vi-l dăm vouă... V-ați înșelat dacă ați crezut asta!”

„Abuzul este din partea comisiei prefecturii care până în momentul de față nu a rezolvat nimic!”, strigă un felnăcan.

„Nu faceți dumneavoastră regulile unui dialog - continuă prefectul. Ce, vreți să spuneți că doriți să vă ascultăm pe fiecare câte 15 minute, 20 de oameni?! Astfel de manifestări depășesc orice înțelegere. Nu este exclus ca mâine să ne trezim cu alții care vor să-i ascultăm și asta numai pentru că i-am ascultat pe felnăcani. Nu vă lăsați provocați și nu încercați să provocați pe nimeni!”

„Nu vrem să fim ascultați fiecare dintre noi, dar măcar trei ...” mai adaugă un agricultor.

Calmarea spiritelor

În cele din urmă, subprefectul **Florin Remețan** a încercat să calmeze spiritele. Împreună cu reprezentanții Comisiei de Fond Funciar a hotărât ca săptămâna viitoare să se deplaseze la Felnac pentru a cerceta dosarele depuse la Primărie pentru a constata cine (și cât) are, din punct de vedere legal, drept la pământ. După care se va trece la restituiri.

NADIA BODRAN
Foto: VIOREL MUSCA

Surprize, surprize!

PRIMARUL DOREL POPA DOREȘTE O NOUĂ HOTĂRÂRE CLM ÎN PRIVINȚA CREDITULUI DE 30 DE MILIARDE DE LEI

În ședința de astăzi a CLM se va discuta și despre Statuia Libertății

Primarul Municipiului Arad, Dorel Popa, a convocat, pentru astăzi după-amiază, o nouă ședință CLM fulger, având pe ordinea de zi subiecte importante pentru comunitatea arădeană. După ce în urmă cu numai o săptămână consilierii votaseră, într-o ședință secretă, împrumutul de 30 de miliarde de lei, necesari modernizării străzii Cocorilor, iată că astăzi, aceiași consilieri sunt chemați să modifice și completeze hotărârea cu pricina. Ce s-o fi întâmplat în cele șapte zile, nu știm nici noi, nici consilierii, care, de altfel, habar n-au de ce se va discuta astăzi, câțiva dintre ei stând pe gânduri dacă să participe sau nu la această ședință.

Alături de acest punct, tot astăzi, se discută o altă problemă delicată pentru arădeni: un proiect de hotărâre privind aprobarea Planului Urbanistic de Detaliu necesar amplasării Statuii Libertății în zona Piața Pompierilor. Un punct, din nou, ținut secret de cei de la Primărie, care refuză să dea informații suplimentare despre proiectul cu pricina, proiect ce nu trebuia să fie promovat în fața CLM, conform promisiunilor primarului Dorel Popa, decât în urma unor consultări publice cu arădenii. N-a fost să fie așa, primarul dovedind încă o dată că una zice și alta face.

Deși am încercat să aflăm mai multe amănunte, ne-am lovit de sunetul sec al telefoanelor primarului Dorel Popa și viceprimarului Emanoil Voicu, care au sunat în gol, până la intervenția robotului.

Așteptăm cu interes această ședință, una ce se încadrează perfect în acțiunile pline de secretomanie a actualului Executiv.

COSMIN MIHUȚA

ALCOOL, LA VOLAN

În ultimele 24 de ore, Poliția a reținut 11 certificate de înmatriculare, pentru defecțiuni tehnice ori pentru transcriere și 18 permise de conducere, din care șapte pentru conducere sub influența alcoolului, respectiv lui **Ștefan Turi**, de 39 de ani, din Sânleani, lui **Miron Brusturean**, de 56 de ani, din Arad, **Traian Vinca**, de 58 de ani, din Făget, județul Timiș, lui **Sergiu Grațian Berinde**, de 19 ani și **Sergiu Ghiță**, de 23 de ani, ambii din Timișoara, lui **Firuț Banciu**, de 28 de ani, din Arad și lui **Mihai Miculaiciuc**, din Agrișul Mare.

În total, pe raza județului au fost constatate șase infracțiuni și s-au aplicat 664 de amenzi contravenționale, în valoare de 166.800.000 de lei.

Doi ani și șase luni, pentru tentativă de omor

A fost introdus în arestul Poliției **Ioan Gabor**, de 52 de ani, din Sâmbăteni, care posedă un mandat de executare a pedepsei cu închisoarea de doi ani și șase luni, pentru tentativă de omor. **Ioan Gabor** a fost prins de polițiști pe raza localității Păuliș, cu ocazia desfășurării unei acțiuni polițienești specifice.

HOȚ DE LA... BAPTIȘTI

Gheorghe Varga, de 47 de ani, din Zerind, în noaptea de 21/ 22 noiembrie a.c. a pătruns, prin efracție, în magazia Bisericii Baptiste din localitate, de unde a sustras mai multe bunuri, în valoare de 800.000 de lei. Pentru fapta sa, Varga este cercetat în stare de libertate.

Un expert vamal a omorât un biciclist

În data de 24 noiembrie a.c., în jurul orelor 16,30, pe D.J. 792, pe raza localității Bîrsa, *Teodor Doru Ioja*, de 33 de ani, din Timișoara, expert vamal la P.P.F. Moravița, în timp ce conducea un autoturism marca Volkswagen Golf III, pe direcția Arad - Sebiș, a pierdut controlul volanului trecând pe contrasens, unde a surprins și accidentat mortal pe *Valerie Bibarț*, de 76 de ani, din Hodiș, care circula regulamentar, din sens invers, pe bicicletă.

ILEGAL, PE ȘOSELE

Dumitru David, de 41 de ani, din Leștioara, județul Arad, conductor CFR, în noaptea de 22/ 23 noiembrie a.c. a fost depistat conducând un autoturism pe raza comunei Hălmagiu, fără a poseda permis de conducere și în stare de ebrietate.

În aceeași zi, a fost depistat pe D.N. 7 și **Eugen Albu**, de 50 de ani, din Arad, conducând un autoturism Dacia, neînmatriculat. Pentru faptele lor, cei doi sunt cercetați în stare de libertate.

După fazani, fără autorizație

Ioan Lenard, de 48 de ani, din Vinga, în data de 24 noiembrie a.c. a fost depistat pe fondul de vânătoare nr. 2 Aradul Nou, încercând să împuște fazani, fără a avea autorizație în acest sens. Pentru fapta sa, **Ioan Lenard** este cercetat în stare de libertate.

PENTRU CADRELE DIDACTICE

Institutorii, învățătorii și profesorii care au susținut și promovat gradele didactice la *Universitatea „Aurel Vlaicu”* din Arad pot prelua, de la Departamentul de pregătire a personalului didactic și Colegiul universitar pedagogic de institutori, *Certificatele de confirmare*, întrucât s-a primit ordinul M. E. C. de validare a acestora. Pentru acest an universitar, cele două unități de perfecționare organizează și desfășoară sesiunea de acordare a gradului definitiv, gradul II și gradul I pentru învățători, educatoare, institutori și profesori, pentru specialitățile în care universitatea are acreditare. Opțiunile pentru Arad se exprimă de către fiecare solicitant prin intermediul serviciului de dezvoltare profesională din cadrul Inspectoratului Școlar al Județului Arad sau al altor județe.

CJA va colabora cu provincia Pisa din Italia

Vicepreședintele Consiliului Județean, Gheorghe Falcă, s-a întors, recent din Italia, unde a participat la un program de formare în domeniul politicilor de dezvoltare locală pentru funcționari și reprezentanții partidelor din administrația locală. Din delegație au mai făcut parte cadre didactice de la Universitatea de Vest „Vasile Goldiș”, consilierul Lucian Stana și directorul departamentului de integrare europeană din cadrul CJA, d-na Mihaela Stănescu.

Pregătirea s-a desfășurat pe trei zone, sub tutela unor prestigioși profesori de la universitatea Sant'Anna: guvernarea locală și dezvoltarea economică, politici regionale ale Uniunii Europene și sistemul autorității locale în Italia.

Cu această ocazie, delegația arădeană a pus bazele unui protocol de colaborare cu provincia Pisa, care are ca principal scop posibilitatea de a accesa mult mai ușor programe cu finanțare PHARE.

„Acest lucru ne dă posibilitatea de a ne depune candidatura pentru programele lansate în luna ianuarie. Ca priorități am ales, în următoarea ordine, politici agrare, turism, formare pofesională, internaționalizarea IMM-urilor, programe sociale, artă și cultură” a declarat Mihaela Stănescu.

În primăvara anului viitor, trei profesori de la universitatea italiană mai sus menționată se vor afla la Arad, unde vor conferenția pe aceleași teme discutate în Italia.

S. AMBRUȘ

După Andreea Esca

ȘI DAN UNGUREANU VREA SĂ APARĂ ÎN MANUALELE DE ISTORIE

Conferința de presă, de ieri, de la Prefectură a fost dedicată istorisirilor legate de prezența la București, cu ocazia vizitei președintelui SUA, George W. Bush, a unei delegații arădene, în frunte cu prefectul Dan Ungureanu.

Ceea ce se preta la o scurtă informare s-a transformat într-un moment siropos, trecând ușor în sfera ridicolului, dacă e să ne rezumăm doar la afirmațiile prefectului, fără să mai punem la socoteală alte relatări pompoase și suprarealiste.

„Delegația noastră a fost formată doar din simpatizanți ai președintelui Bush și nu din membrii de partid. Dacă alte formațiuni politice ne-ar fi cerut sprijinul nu am fi ezitat să le facilităm participarea la acest eveniment istoric. Pentru noi toți a fost un moment foarte important, mai ales că ne-am numărat printre persoanele care au avut ocazia să-i strângă mâna celui mai puternic om de pe planetă. Nu știm cum a fost la Alba Iulia (este vorba despre Marea Unire din 1918), dar cine știe, poate, peste câțiva ani, vom avea cinstea de a fi prezenți în manualele de istorie, ca persoanele care l-au salutat pe G. W. Bush."

Prefectul Dan Ungureanu nu s-a mulțumit doar cu rostirea acestui discurs „istoric". Domnia-sa le-a înmânat celorlalte persoane care l-au „atins" pe președintele american, niște certificate de... strângere de mână (altă denumire nu am putut găsi). Este vorba despre niște coli scrise la calculator, în care se menționează că persoanele respective au dat mâna cu președintele SUA. Prefectul Dan Ungureanu nu a pregetat să-și acorde și lui această „distincție".

SORINA AMBRUȘ

La intrarea în Arad

UN TIR A SPULBERAT O CASĂ!

● O femeie însărcinată și o fetiță au scăpat ca prin minune

Ieri, după-amiază, un tir a lovit în plin un Opel și o casă situată la intrarea în Arad. TIR-ul venea dinspre Curtici, accidentul fiind provocat din cauza șoferului ceh care a adormit la volan. Există suspiciuni că cehul era sub influența băuturilor alcoolice. Opelul avea prioritate dar TIR-ul l-a lovit în plin, proiectându-l în casă. Și autotrenul a izbit casa dărâmând-o în întregime (locuința era construită din văiugă). Familia care locuia în casă, a rămas fără acoperiș deasupra capului.

Anul acesta a mai avut loc un accident aproape similar, un TIR izbind aceeași casă, situată în apropierea intersecției.

La volanul Opelului se afla Valentina Moț (24 de ani, însărcinată), iar în dreapta ei era o fetiță de un an și jumătate. Aflate în stare de șoc, cele două victime au fost transportate la spital.

Șoferul ceh a fost reținut pentru cercetări.

OLIMPIU BULZAN

SIMPOZION MEDICAL

Astăzi, de la ora 13, în sala Ioan Slavici a Hotelului Continental, va avea loc simpozionul medical cu tema **„Bolile cardiovasculare de la factori de risc la prevenție"**, organizat de Colegiul Medicilor Arad.

Simpozionul are în program teme interesante pentru medicii de familie și specialiști și are ca lectori pe prof. univ. dr. Maria Puschita („Factori de risc cardiovascular. Prevenția primară cardiovasculară") și as. univ. dr. Codin Olaru („Tratament hipolipemiant în prevenția secundară a bolilor cardiovasculare. Sindromul coronarian acut").

Simpozionul este interesant în contextul în care ascensiunea impresionantă a mortalității și morbidității cardiovasculare în secolul nostru a ridicat enorm costurile îngrijirilor medicale. Toate bolile pot fi prevenite și în mod special cele cardiovasculare răspund la măsurile care le împiedică apariția dar și agravarea. Un program de prevenție a bolilor cardiovasculare trebuie să se adreseze întregii populații și să antreneze în mod susținut mass-media.

Amenințări cu bombă înaintea sosirii lui Bush la București

Ambasada SUA la București a primit, sîmbătă dimneața, un telefon anonim care anunța că președintele american George W. Bush va fi împușcat în Piața Revoluției, a anunțat, luni, într-o conferință de presă, directorul SPP Gabriel Naghi.

Alte cîteva amenințări false cu bombă au fost înregistrate cu cîteva ore înaintea vizitei, a precizat Naghi.

Parlamentul a adoptat o declarație referitoare la invitația de aderare la NATO

Senatorii și deputații au adoptat, ieri, cu unanimitate de voturi, Declarația Parlamentului României cu privire la invitarea României de a începe negocierile de aderare la NATO.

Declarația, care a fost citită în plen de președintele Senatului, Nicolae Văcăroiu, a fost întocmită de Comisiile de politică externă și de apărare ale celor două Camere, în colaborare cu Ministerul Afacerilor Externe și cu Ministerul Apărării Naționale. Textul a fost finalizat după consultarea grupurilor parlamentare.

Documentul va fi trimis Parlamentelor statelor membre NATO.

Se plătește ajutorul social pe octombrie

Începând de azi, la casieria Direcției de Asistență Comunitară (sediul Cantinei-municipale) se plătește ajutorul social aferent lunii octombrie 2002, ajutor acordat conform prevederilor Legii 416/2001. Programul este următorul: marți, între orele 11 - 16, miercuri și joi, între 8 - 15.

Omul de afaceri din Deva, Sorin Moldovan, ucis de asasinul lui Disici

Procurorii hunedoreni au stabilit, după doi ani de anchete, că omul de afaceri devean Sorin Moldovan ar fi fost ucis de un hoț de mașini - același care l-a omorît și pe subofițerul de Poliție timișorean Sașa Disici, transmite.corespondentul MEDIAFAX, citînd surse judiciare.

Parchetul de pe lîngă Tribunalul Hunedoara a dispus începerea urmăririi penale în această cauză, stabilind că asasinul este **Raul Octavian Opriș, din Arad,** care, după ce l-a omorît pe Sașa Disici, s-a sinucis.

Potrivit unor surse din cadrul Parchetului de pe lîngă Tribunalul Hunedoara, Raul Opriș l-ar fi așteptat, în data de 30 noiembrie 2000, pe Sorin Moldovan, cei doi s-ar fi certat, iar Opriș l-ar fi împușcat mortal pe omul de afaceri. Ulterior, Opriș a fugit și s-a ascuns o perioadă, fiind căutat pentru o altă faptă. În 2001, Opriș a furat o mașină din Timișoara, însă a fost urmărit de subofițerul de Poliție Sașa Disici, pe care l-a împușcat mortal în satul Ianova. Cînd a văzut că nu mai poate scăpa de ceilalți urmăritori, Opriș s-a împușcat mortal în cap.

Prim-procurorul Parchetului de pe lîngă Tribunalul Hunedoara, Tiberiu Medeanu, a confirmat că Raul Opriș este cel care l-a ucis pe omul de afaceri devean.

WESTERN UNION | TRANSFER DE BANI®
Cel mai rapid mod de a primi bani din toată lumea.
PRIN
BANCA COMERCIALĂ CARPATICA
Mereu aer proaspăt !
Str. Feleacului, Complex Expo Market Jackson
Tel.: 21.69.84 (2734716)

MARȚI, 26 NOIEMBRIE 2002

TVR 1

7,00 Jurnal
7,10 Bună dimineața, România!
10,30 Teleshopping
11,00 Iartă-mă! - rel.
12,05 Tezaur folcloric - rel.
13,05 Minijurnal - rel.
13,15 Pasiuni - s.
14,00 Jurnalul de prânz
14,25 Avanpremieră
14,30 Puncte cardinale
15,00 Vector III
16,00 Kronika
17,05 Aglomerație în garaj - s.
17,55 Știri
18,00 Vitrina lui Leo (I)
18,30 Minijurnal - Știri pentru copii
18,35 Vitrina lui Leo (II)
19,00 Jurnal. Meteo. Sport
20,00 Pe țărm - SF, SUA, 2000
21,55 Seară bună!
23,00 Jurnalul de noapte
23,30 Cu ochii'n 4
0,00 Magic și divin: Mesageri ai zeilor
1,00 Drepturile omului - rel.

TVR 2

8,30 Tribul - s.
9,00 Documentar
9,30 Locuință pentru doi - rel. .
10,00 Diminețile unui bărbat cuminte
11,10 Poesis
11,20 Medalion de interpret
11,55 Splendorile naturii
13,00 Lumea lui Chiț-chiț
13,45 Desene animate - rel.
15,05 Toți, împreună
15,50 Tribuna partidelor...
16,25 Expediții în necunoscut
17,00 Tată, am încurcat-o! - s.
17,30 Banatica (emisiune în limba germană)
18,00 Dilemele culturii
19,00 Preluare *Jurnal* Canalul România 1
19,45 Știri regionale
20,00 Documentare
21,05 Locuință pentru doi - s.
21,35 Mihai Viteazul - f. istoric, România, 1970- p.II
23,20 Remix.

PRO TV

7,00 Teo - rel.
7,55 Omul care aduce cartea
8,00 Știrile Pro Tv - Ziarul dimineții tale
* Ce se întâmplă doctore?
9,05 Învață engleza cu Victor
9,30 Tânăr și neliniștit - s. rel.
10,00 Magazin Liga Campionilor UEFA - rel.
11,30 Familia Bundy - s. rel.
12,00 Nume de cod: Eternity - s. rel.
12,55 Știrile Pro Tv
13,00 13-14 cu Andrei Gheorghe
14,15 Criminaliștii - s.
16,00 Tânăr și neliniștit - s.
17,00 Știrile Pro Tv
17,30 Urmărire generală
17,45 Teo
19,00 Știrile Pro TV * Sport * Vremea
19,45 Pasagerul 57 - acț., SUA, 1992
21,45 **Meci din Liga Campionilor UEFA**
22,45 UEFA - repriza II
23,45 .Ro; X și Zero
0,05 Rezumat UEFA
1,15 Nume de cod: Eternity - s.

TV ACASĂ

6,00 Perla, cărările iubirii - s. rel.
6,50 Între iubire și ură - s. rel.
7,45 Învață spaniola cu Victor - rel.
8,00 Doctorul casei - rel.
8,15 Povești adevărate - rel.
8,45 Căsuța poveștilor - rel.
9,15 Secretul iubirii - s. rel.
10,15 Terra nostra - s.rel.
11,15 De 3 x femeie - rel.
12,05 2 plus 2 - rel.
12,15 Clona - s. rel.
13,15 Dragoste și putere - s. rel.
13,45 Femei înșelate - s.
15,00 Din viață - rel.
15,30 Betty cea urâtă - s.
16,20 Terra nostra - s.
17,20 Perla, cărările iubirii - s.
18,20 Între iubire și ură - s.
19,20 Doctorul casei
19,30 Povestiri adevărate
* Vremea de acasă
20,00 Secretul iubirii - s.
21,00 De 3 x femeie
21,50 2 plus 2
22,00 Clona - s.
23,00 5' shopping
23,05 Dragoste și putere - s.
23,30 Povestiri adevărate - rel.
0,00 Învață spaniola cu Victor - rel.

HBO

8,00 O viață mai bună - dramă, '98
9,35 Legea tăcerii - dramă, 2000
11,25 Inspector Gadget - aventuri, 1999
12,45 Bossa Nova - dragoste, Brazilia, 2000
14,15 A doua viață - comedie, Franța, 1999
15,55 Mircea - istoric, '89
18,15 Adolescentul atomic - comedie, 1999
20,00 Povestea pianistului de pe ocean - dramă, Italia, 1999
22,05 Vioara roșie - dramă, Anglia, 1999
0,10 Semn de viață - acț., 2000

PRIMA TV

7,00 Prietene și rivale - s. rel.
8,00 Zid
11,30 Mutant X - s. rel.
12,30 Ed - rel.
13,30 Desene animate
13,45 Prietene și rivale - s.
14,45 În familie - s. rel.
15,30 În căutarea dreptății - s.
16,30 Nemuritorul - s.
17,30 Copiii spun lucruri trăsnite
18,00 Focus
19,00 Des. animate
19,30 Vrei să miliardar?
20,00 În familie - s.
20,30 Clanul italienilor - comedie romantică, SUA-Canada, 2000
22,30 Focus Plus
23,15 Nemuritorul - s. rel.
0,15 În căutarea dreptății -s.
1,15 În familie - s. rel.
1,45 Focus - rel.

ANTENA 1-TV ARAD

7,00 Observator
* Sport
8,00 Cafeaua cu sare - emisiune matinală prezentată de Dana Deac
10,00 Știri TVA
10,30 Magazin sportiv - rel.
11,00 Maria Emilia - s.
13,00 Știrile amiezii
13,15 Secretul din Santa Vittoria - comedie/dramă/, SUA, 1969
16,00 Muzică populară
16,25 Publicitate, Promo
16,30 Știri TVA
17,00 Isabella - s.
17,50 Babilonia - emisiune prezentată de Augusta Dumitrașcu
19,00 Observator * Sport * Meteo
20,00 Din dragoste - emisiune prezentată de Mircea Radu
21,57 Publicitate, Promo
22,00 Observator
22,15 Știri TVA
22,30 Marius Tucă Show
0,00 Dilemele vârstei - s.
0,30 Babilonia - rel.
1,45 Observator - rel.
2,45 Cafeaua cu sare - rel.

RCS TV RCS

9,00 Rock on the Earth - divertisment
9,30 Știri RCS 1 - rel.
10,10 5 minute de carte
10,15 Tradiții și folclor
10,30 Neon Rider - s.
11,15 Dulce ispită - s. rel.
12,00 Microb - rel.
13,30 Știrile RCS 2 - rel.
14,10 5 minute de carte
14,15 Videoclipuri
14,30 Dulce ispită - s.
15,15 Videoclipuri - muzică
15,30 Emis. Life Magazin - rel.
17,00 Conviețuiri
17,30 Știri RCS 1
18,10 5 minute de carte
18,15 Film artistic
19,45 Videoclipuri - muzica
20,00 Emisiunea de ce?
21,00 Ți-e frică de întuneric? - s.
21,45 Videoclipuri
22,00 Știrile RCS 2
22,40 Film artistic
24,00 Închiderea programului

B1 TV

6,45 Espresso
10,00 Lumea în 10.000 de minute - rel.
11,30 Paranormal - rel.
12,00 La Strada - rel.
12,30 Știri
13,00 Nașul - rel.
14,30 Teleshopping
15,00 Prințul din Bel Air - s. rel.
16,00 Rezumat Bundesliga - rel.
17,00 La Strada
17,30 Prințul din Bel Air - s.
18,00 Report
18,15 **Prințul din Bel Air** - s.
18,45 Știri
19,30 Dosarele X - SF, SUA, '98
21,30 Știri
22,00 Nașul
23,30 Rez. Bundesliga-rel,
0,30 La Strada - rel.

TELE 7 ABC

7,35 Telejurnal - rel.
8,05 Videoclipuri
11,00 Tentații - rel.
12,00 Doc. DW
13,00 Videoclipuri
14,00 Apel: Crimă - rel.
15,35 Videoclipuri
16,30 Istoria ortodoxiei - rel.
17,00 As Show - rel.
18,00 Doc. DW
18,30 Telejurnal
19,00 Doc. DW
19,30 Surprins - f. SUA
21,30 Concert
22,10 Doc. DW
23,00 Telejurnal
23,30 Videoclipuri
1,00 Activ FM

REALITATEA TV

Știri transmise din 30 în 30 de min.
6,45 Trezirea la realitate
10,00 Știri în limba engleză
10,15 Business Class - rel.
10,40 Adevărul din spatele adevărului - rel.
12,40 Vorba lu' Dinescu
14,40 Documentar (Al treilea Reich)
15,40 Egiptul antic - rel.
16,15 În centrul atenției - Mihai Gadea
17,15 În fața națiunii - Adriana Bahmuțeanu
19,15 Realitatea zilei
19,30 30 minute cu Mircea Badea
20,15 Economia
21,40 Monologuri cu Naty
22,15 Zece și un sfert
23,30 Retrospectiva zilei
23,45 Business Class
0,00 Știri în limba engleză

Redacția ADEVĂRUL nu își asumă răspunderea pentru modificările ulterioare intervenite în programele TV

CONFLICTELE DIN PDSR AU DĂUNAT MULT ARADULUI

Interviu cu Mihai David, secretar de stat în Ministerul Dezvoltării și Prognozei

– Domnule Mihai David, intrarea dumneavoastră în organizația arădeană a PSD, prin transfer, a fost socotită de mulți, la vremea respectivă, ca fiind o mișcare a conducerii centrale pentru ca aceasta să știe tot timpul care este situația exactă. Mai ales că era o filială cu probleme. Cum comentați?

– Nu am un comentariu foarte aprofundat de făcut. Doar că venirea mea la Arad s-a bazat pe cu totul altceva. Eu am încercat să depun eforturi în cadrul organizației. Pentru membrii de partid care au activitate în cadrul aparatului central al Guvernului, problema organizației de partid din care fac parte este una mai delicată.

– În același timp, cu această venire a dumneavoastră aici, se spera într-o creștere a fondurilor necesare unor noi investiții în Arad. Având, bineînțeles, în vedere faptul că sunteți secretar de stat în ministerul Prognozei și Dezvoltării. Au fost înșelate speranțele?

– Nu pot eu să confirm aceste afirmații. Numai realitatea de facto, din teren, o poate face. După cum știți, pe lângă finanțarea terminalului Cargo de la Aeroportul Arad, de care responsabil este Ministerul Dezvoltării, departamentul pe care eu îl conduc, am reușit să atragem finanțarea de peste 2 milioane de euro pentru Camera de Comerț și Industrie din Arad, pentru definitivarea proiectului „Expo" (finanțarea se va derula începând din anul următor). De asemenea, am sprijinit această instituție și într-o primă fază, atunci când avea nevoie de credit bancar pentru a finaliza prima fază a lucrărilor. Avem în derulare, cu Consiliul Județean, un proiect de dezvoltare economică în zona Aeroportului Arad, proiect pe care, atâta timp cât este în faza de design, n-aș vrea să-l fac public, dar precizez că va însemna pentru județ o investiție economică majoră. La Ineu, împreună cu Primăria din localitate, dezvoltăm un proiect pentru amenajarea unui cămin de bătrâni, în sediul fostei unități militare. Tot la Ineu, suntem în fază avansată de negocieri finale cu un mare investitor german, pentru ocuparea unei părți importante din Parcul Industrial Ineu. Primarul localității este aproape de finalizarea discuției cu acest investitor german. Pentru acesta sperăm să avem confirmarea în cursul lunii ianuarie 2003. La Lipova am mai avut discuții cu Primăria și sper ca la începutul anului viitor să putem concretiza decizia de a construi un Parc Industrial. Am lăsat la sfârșit, nu pentru că ar fi investiția cea mai puțin importantă - dealtfel, cred că e cea mai importantă - finanțarea cu peste două milioane și jumătate de euro pentru Primăria municipiului Arad, contract care se va semna chiar în această săptămână, după ce am trecut de toate procedurile necesare. Această investiție presupune asigurarea platformei de transport pentru locația Zonei Industriale Arad. Dacă vremea ne va permite, derularea acestui contract va începe chiar din acest an. Investiția va asigura problema accesului forței de muncă în Zona Industrială Arad, lucru foarte important în asigurarea succesului economic.

– Cred că acestea sunt mulțumirile dumneavoastră. Nemulțumiri aveți?

– Mi-am dorit - și cred că suntem pe drumul cel bun - să avem o colaborare bună cu toate autoritățile administrației publice locale din Arad. Este lăudabil efortul pe care-l fac acestea pentru a apropia, din punct de vedere al dezvoltării economice, distanța dintre Arad și Timișoara. Nemulțumirile le am în legătură cu transpunerea mai rapidă a proiectelor, din fază teoretică în fază practică, care nu este la un nivel ridicat. În acest sens am avut discuții și cu conducerea Consiliului Județean, pentru a reuși dinamizarea departamentului de dezvoltare a acestei instituții.

– Aradul nu a avut, până de curând, decât un singur reprezentant în Guvernul României. Pe dumneavoastră. Al doilea este Helmuth Duckadam, membru al Partidului Umanist. Asta în timp ce Timișul se poate lăuda chiar și cu miniștri. Care ar fi cauzele acestei slabe reprezentări?

– Întrebarea e foarte dificilă. Nu cred că există vreo cauză specială. Altfel spus, singurul motiv demn de luat în seamă ar fi puterea și coerența activității depuse la nivelul organizației locale PSD, PDSR la vremea respectivă. Cred că tot ce s-a întâmplat în organizația Arad a dăunat extraordinar de mult, influențând decisiv faptul că județul n-a avut nici un reprezentant în Guvern. Eu sper să ajung să primesc din partea colegilor mei de organizație, în mod deschis, aprecierea dânșilor ca și cum aș fi reprezentant al Aradului în Executiv.

– Până acum n-ați primit aprecieri?

– Da și nu. Știți cum e. O organizație de nivel județean presupune niște caractere puternice. Până la ajungerea la o linie comună a acestor caractere trece timp.

– Să înțeleg că încă nu este o linie comună.

– Nu cu toată lumea.

– Credeți că în momentul în care situația se va schimba, Aradul va avea mai mulți reprezentanți în Guvern?

– Sunt absolut sigur.

– Ați fost acuzat de afaceri oneroase. Se scria, în presa națională, că ați fi cercetat penal. Care este situația reală?

– Nu. Au fost niște articole scrise de anumiți redactori, în niște condiții speciale. Pentru foarte multă lume slujba mea este automat foarte importantă. Mă refer la poziția mea. Într-adevăr, pe mine mă pasionează ceea ce fac. Dar mie nu mi se pare poziția că ar fi atât de importantă, pe cât cred unii. Tot ce s-a scris în presă a fost încet-încet demontat.

– Vă simțiți amenințat de remanierile care au fost anunțate?

– Eu cred că mi-am făcut datoria. Mai e loc de mai bine. Ca întotdeauna. Dar sper ca la bilanțul pe care-l vom avea după sfârșitul lunii noiembrie să demonstrez că activitatea pe care am desfășurat-o a fost corespunzătoare cu sarcinile pe care le-am primit.

– Sunteți vizat de lista lui Victor Ponta? În sensul că ați fi printre zecile de secretari de stat care au afaceri?

– Nu. Eu am făcut declarație publică că am renunțat, de foarte mult timp, la stocurile de acțiuni pe care le-am avut în diverse companii.

– Vă surâde Parlamentul?

– Este prea curând să vă dau un răspuns la întrebare. Pe mine m-a atras întotdeauna partea executivă. Pentru că sunt o fire extrem de practică. Nu vreau să mă pronunț într-un mod sigur pentru că niciodată nu poți să știi unde te duce viața. Dar, sincer, nu m-am gândit.

– La un moment dat existau informații că v-ați afla în conflict cu președintele PSD Arad, Dorel Popa. Este adevărat?

– Nu. Încă din prima zi în care am venit am fost sprijinit de către Dorel Popa. Am avut o relație extrem de deschisă și o am în continuare. Când m-am hotărât să mă transfer în organizația de la Arad m-am ghidat și după faptul că oamenii de aici aveau ceva mai special față de cei pe care i-am întâlnit în alte părți. Și anume că, în finalul tuturor discuțiilor, ajung la o înțelegere. De când sunt la Arad n-am avut niciodată vreun diferend cu domnul președinte. Oricum, îmi exprim speranța că se va încheia cu ideea de „tabără", o dată cu transferul total al puterii dinspre generațiile care s-au ocupat înainte de organizație înspre cea actuală.

ALIN OLTEANU

ȚĂRĂNIȘTII ÎI CER PREȘEDINTELUI ILIESCU „SĂ PUNĂ GHEARA" PE PARKTRONIC

„Stimate Domnule Președinte, respectuos vă rugăm ca în calitatea Dumneavoastră de garant al respectării legii să analizați și să urmăriți soluționarea unui caz petrecut la Primăria Municipiului Arad, pe care îl semnalăm, în legătură cu concesionarea activității de amenajare și exploatare a parcărilor din municipiu, conform documentelor și considerațiilor pe care le anexăm la prezenta scrisoare".

Am citat din scrisoarea pe care consilierii municipali ai PNȚCD Arad, Marcel Chișcan, Ovidiu Marian, Nicolae Mladin și Ciprian Zolotar au adresat-o președintelui României, Ion Iliescu.

„Ne adresăm Dumneavoastră și ne manifestăm speranța că veți veghea la aplicarea legii și veți urmări ca Parchetul Național Anticorupție să își desfășoare acțiunile fără nici un fel de influențe. **Subliniem acest lucru deoarece una dintre persoanele implicate, d-l primar Popa Dorel, lasă să se înțeleagă că este un apropiat al d-lui Prim Ministru Adrian Năstase și există posibilitatea apariției unor presiuni exercitate asupra semnatarilor acestei scrisori și asupra organelor abilitate să cerceteze acest caz".** În scrisoare se mai precizează că documentele referitoare la „cazul Parktronic" au fost înaintate Parchetului Național Anticorupție și Parchetului de pe lângă Tribunalul Arad.

Presa a luat la cunoștință de trimiterea scrisorii și de poziția PNȚCD Arad față de „cazul Parktronic", în cadrul conferinței de presă de ieri. Marcel Chișcan, Ovidiu Marian și Cosmin Galu au întors pe toate fețele „afacerea Parktronic", considerând că aceasta este „cel puțin dubioasă", din următoarele motive: **„Declararea câștigătorului licitației s-a făcut pe criterii exclusiv subiective, punctele fiind acordate după bunul plac al comisiei de evaluare condusă de primarul Popa"** (Á propos de subiectivitate, țărăniștii i-au „delectat" pe ziariști cu o videocasetă realizată de către un post de televiziune în urma unei emisiuni în direct. La acea emisiune, viceprimarul Emanoil Voicu spunea, referitor la licitația pentru contractul privind amenajarea parcărilor, că nici unul dintre licitatori nu îi este rudă, pentru că dacă ar fi avut vreo rudă printre ei, cu siguranță aceasta ar fi câștigat licitația). • „Termenul concesiunii este de 15 ani conform contractului semnat (10 + acordul părților pentru încă cinci ani), deși CLM, ca parte în contract, nu și-a manifestat acest acord."

Considerând că **„există posibilitatea ca în această afacere să se fi comis infracțiunile prevăzute la art. 248 și art. 254 Cod Penal"**, PNȚCD **„solicită public instituțiilor abilitate să se autosesizeze în această afacere și după efectuarea unor cercetări să-și exprime punctul de vedere".**

Întrebat de către redactorul ziarului „Adevărul" de ce PNȚCD nu acționează în instanță contractul, Marcel Chișcan a răspuns că verdictul mai multor juriști care au fost consultați este clar: PNȚCD nu are calitate procesuală.

• În încheierea unui amplu material documentar înmânat ziariștilor, este trasă concluzia: **„considerăm că există posibilitatea ca rezultatul licitației să fi fost viciat și credem că se impune anularea contractului și reluarea procedurii de licitație pentru toți ofertanții, în noile condiții..."**

SIMION TODOCA

Revoluționari conduși de Dan Iosif au pichetat sediul PSD

Un grup de aproximativ 30 de revoluționari, condus de Dan Iosif, consilier al președintelui Ion Iliescu, a pichetat, ieri, sediul PSD, cerînd, printre altele, menținerea lui Adrian Năstase în funcția de premier și să nu fie organizate alegeri anticipate. Revoluționarii, membri ai CORD '89 și ai Alianței Naționale a Asociațiilor de urmași, răniți și luptători ai revoluției din decembrie 1989, au protestat în liniște, afișînd un panou pe care scria: "Președintele SUA George Bush și-a exprimat respectul și admirația față de Revoluția română și de cei care au înfăptuit-o, vă rugăm să ne acordați aceeași considerație". Ei au trimis o informare privind revendicările lor sociale în sediul PSD, unde se desfășura ședința Delegației Permanente a partidului, condusă de președintele Adrian Năstase, solicitînd și o întîlnire cu premierul. Revoluționarii solicită PSD menținerea lui Adrian Năstase în funcția de prim-ministru în cazul remanierii guvernamentale, măsuri concrete de combatere a corupției, în special a cazurilor publicate în mass-media, armonizarea legislației românești pentru simplificarea legilor și eliminarea birocrației. Ei nu sînt de acord cu organizarea de alegeri anticipate din cauza costurilor mari pe care le implică. Ei mai solicită Guvernului emiterea unei ordonanțe de urgență prin care să se poată pune sechestru asiguratoriu pe bunurile tuturor celor care au datorii mai mari de 100 de milioane de lei către buget, sumele rezultate urmînd să fie folosite pentru mărirea pensiilor, a salariilor cadrelor medicale și profesorilor. "Domnule Adrian Năstase, dacă cel mai puternic om al lumii, președintele George Bush, a elogiat Revoluția română, vă rugăm să recitiți cu atenție art.86 din statutul PSD și, dacă considerați că luptătorii din decembrie 1989 nu merită prea multă atenție, vă rugăm să acordați tot respectul și gratitudinea morților noștri și tinerilor care de 13 ani au rămas cu infirmități grave, în scaune cu rotile și nu s-au putut bucura de euforia victoriei împotriva comunismului", se arată în revendicările revoluționarilor. Dan Iosif a declarat că se află în mijlocul revoluționarilor pe care i-a sprijiit timp de 13 ani, pentru ca președintele Ion Iliescu să nu fie dezinformat. "Îi duc acest comunicat președintelui Iliescu. Așa au cerut toți oamenii, ei sînt convinși că președintele Iliescu poate fi dezinformat prin telefon", a spus Dan Iosif.

DINCOLO DE APARENȚE

☛ (Urmare din pagina 1)

Nu în ultimul rând, cu ocazia discursului oficial rostit în P-ța Revoluției, cu toate că situația nu o impunea, președintele Iliescu a făcut referire și la lupta împotriva corupției și a birocrației, fenomene care afectează grav imaginea României. N-ar fi nici o problemă - ar spune unii neavizați - că președintele țării vorbește despre aceste lucruri, numai că atât corupția, cât și birocrația sunt manifestări care însoțesc exclusiv zona puterii politice și executive, responsabilitate care îi revine tocmai premierului Adrian Năstase. Atât ca președinte de partid, cât și ca prim-ministru... Să-l fi luat gura pe dinainte pe Ion Iliescu? N-am prea crede, cu atât mai mult cu cât în urmă cu două-trei săptămâni, tot președintele României se exprima într-o întâlnire televizată (pe postul național) că are de gând să se ocupe personal de Parchetul Național Anticorupție, ca să nu existe presiuni politice asupra acestei instituții. Păi, cine ar putea să facă astfel de presiuni decât tocmai PSD-ul lui Adrian Năstase sau Executivul aceluiași lider? Este cât se poate de limpede faptul că între Ion Iliescu și Adrian Năstase se poartă un război în toată regula.

Președintele ar dori să-l domine pe premier și să-și asigure o ieșire cu fruntea sus din ultimul mandat cotrocenist, iar premierul ar dori să-l așeze pe Ion Iliescu într-un tablou zâmbăreț și total inofensiv, astfel încât la viitorul Congres PSD delegații care vor vota președintele partidului să se uite la fondatorul acestuia ca și la Constantin Dobrogeanu Gherea...

Privind astfel lucrurile, putem înțelege mai bine graba cu care premierul în funcție dorește să provoace alegeri anticipate și să decalceze generalele de prezidențiale. După cum la fel de bine înțelegem și tergiversările președintelui Iliescu față de problema alegerilor anticipate. Printr-o cumplită ironie a sorții, se pare că „bunicuța septuagenară" are o răbdare care-l scoate din minți pe ambițiosul nostru premier, care este perfect conștient de faptul că timpul nu prea are răbdare cu cei aflați la putere. Probabil că, în disperare de cauză, premierul Adrian Năstase va provoca o remaniere guvernamentală de proporții, executându-i pe miniștrii aflați de partea lui Ion Iliescu.

Numai că, în replică, n-ar fi exclus ca noii demnitari guvernamentali propuși de către premier să nu fie validați de Parlament...

Până una-alta, având șansa de a nu mai alerga după trenul NATO, clasa politică românească se va concentra asupra problemelor interne și, dincolo de aparențe și de pupături oficiale, problemele interne încep cu cele arătate mai sus.

UN PENITENCIAR DE MAXIMĂ SIGURANȚĂ!

Interviu cu dl. col. ALEXANDRU IULIAN, comandantul Penitenciarului Arad

– După accent, dle colonel, nu păreți a fi arădean. Și cu atât mai puțin bănățean...

– Într-adevăr nu sunt de pe aici. Mai exact sunt ialomițean la origine. Spun la origine pentru că de fapt, de mai bine de 20 de ani am trăit în Constanța. Sau în zonă, ultima dată fiind locțiilor și apoi comandant la Poarta Albă.

– La celebra închisoare Poarta Albă? Cum este această închisoare, este mai mare decât cea de la Arad?

– Evident, este un penitenciar cu 3000 de deținuți.

– Comparativ cu penitenciarul din Arad, care numără câți deținuți, dacă nu este un secret?

– De ce să fie secret? 1418, cazați în două clădiri: cea veche, mai cunoscută, din Piața Obor și cea nouă, de pe strada 6 Vânători unde ne aflăm în prezent și unde purtăm această discuție.

– Se spune că penitenciarul de pe Calea 6 Vânători, este unul dintre cele 10 sau 12 penitenciare de maximă securitate din țară. Este adevărat?

– Este adevărat. Și pentru că bănuiesc că acum o să mă întrebați ce înseamnă un penitenciar de maximă siguranță am să vă răspund: este un penitenciar cu un sistem de pază mai special, mai restrictiv. Oricum este de reținut că penitenciarul din Arad, - mă refer la clădirile de la Calea 6 Vânători - este socotit penitenciarul cel mai bine asigurat din țară și că el întrunește în cel mai mare grad condițiile cerute de Uniunea Europeană. Cam atât vă pot spune...

– Am înțeles. Haideți să o luăm altfel. Ce fel de deținuți există în penitenciarul din Arad?

– De toate categoriile: de la cei cu condamnări de câteva luni la condamnați pe viață, majoritatea formând-o însă cei condamnați pentru furt. Nu-i vorbă însă că avem și 123 de deținuți condamnați pentru omor.

– Apropo de condamnații pe viață. E adevărat că aceștia stau izolați, singuri în celule?

– Da, conform regulamentului, deși nu toată lumea împărtășește această idee, ținând seama că statul singur în celulă, izolarea aceasta extremă a dus și duce la multe sinucideri ca și la tot felul de tulburări psihice.

– Așa, de curiozitate, câți deținuți sunt într-o celulă?

– 6, sau până la șase.

– Bănuiesc că gruparea celor șase dintr-o celulă se face după niște criterii foarte stricte...

– Evident, pentru că nu poți să pui în același loc un deținut aflat la prima condamnare cu unul „veteran", criteriile de separație, cum le numim noi, având în vedere și alte lucruri foarte exact stabilite prin lege cum sunt: vârsta, infracțiunea comisă, starea de recidivă, sexul ș.a.m.d.

– Penitenciar de maximă siguranță este socotit doar acesta de pe Calea 6 Vânători?

– Întocmai, clădirea din Piața Obor - cum îl știu arădenii - adăpostind, în general, deținuți cu pedepse mici.

– Mulți deținuți sunt văzuți la muncă prin diferite puncte ale orașului. Spuneți-ne, dle colonel, oricine poate fi pus la muncă și care este câștigul celor care muncesc?

– De ieșit la muncă vor foarte mulți, dar, normal, nu toți pot beneficia de așa ceva și aici operând anumite criterii precum: starea de sănătate, modul de comportare în penitenciar, natura și cuantumul condamnării etc. Mai apoi, cei cu condamnări de peste 10 ani prin lege nu pot fi scoși la muncă. Să mai precizăm că, cei care ies la muncă primesc o retribuție - de fapt, 10% din ceea ce câștigă - care se depune într-un cont personal. În plus celor care muncesc, li se scad din detenție până la 7 zile pe lună, evident, în funcție de gradul de îndeplinire a normelor de lucru. Din nefericire, însă, nu găsim de lucru pentru câți cer și ar putea să lucreze.

– De sărbători, există practica învoirii acasă a unor deținuți... La Arad cum se procedează?

– La fel, numărul învoirilor nedepășind însă de obicei numărul de 5-6 învoiți. Din motive lesne de înțeles.

– Cei care lucrează beneficiază din câte am auzit de alte avantaje, pe lângă retribuția de care ați pomenit...

– Așa este și aici aș aminti: mâncare mai bună, mai multe pachete și vorbitoare pe lună și altele.

– Un deținut care nu iese la muncă la câte pachete pe lună are dreptul comparativ cu unul care muncește?

– La unul față de patru pachete. La fel stau lucrurile și în privința altor drepturi: vizite, convorbiri telefonice, etc., drepturi pe care de regulă le aprobă comandantul penitenciarului.

– Tot din curiozitate: câte minute se poate vorbi la telefon cu ... lumea liberă?

– În general 10 minute, dar acest timp nu este bătut în cuie, el putând fi modificat în funcție de anumite criterii. Conform regulamentului, dreptul la telefon este o recompensă, așa că nu este obligatoriu ca fiecare deținut să aibă acces lunar la telefon.

– În schimb fiecare deținut are dreptul să fie scos zilnic la aer, la plimbare. Cât durează această plimbare?

– O jumătate de oră până la o oră. Depinde, minorii putând beneficia de o plimbare mai lungă.

– O jumătate de oră pe zi din 24 să vezi lumea! E groaznic!

– Este, dar cine este de vină pentru situația aceasta?!

– Fiecare cameră sau celulă are un reprezentant - înainte i se spunea șef de cameră - reprezentantul care din câte am înțeles este ales prin vot...

–Da, cu precizarea însă că acest reprezentant nu are nici un drept în plus față de ceilalți.

– Pe culoare am întâlnit niște „mascați" care îți cam dau fiori...

– Sunt cei din grupa de intervenție care sunt obligați să poarte cagulă atunci, când se deplasează prin zona de detenție.

– A fost vreodată nevoie de ei?

–Deocamdată, nu, dar într-un penitenciar trebuie să te aștepți la orice și să fii pregătit pentru orice.

– În general închisoarea este asociată și cu mâncarea foarte proastă. La Arad cum stau lucrurile din acest punct de vedere?

– Eu zic că bine, normal că nu se mănâncă ca în afară, dar nici nu se moare de foame.

– În filmele americane sunt săli de mese cu sute de deținuți, la noi cum arată o sală de mese?

– Nicicum, pentru simplul motiv că mâncarea se servește la celulă, fiecare primind separat porția de mâncare ce i se cuvine. O mâncare, zic eu, bună.

– De pildă, în ce constă meniul de astăzi?

– Iată-l, notați: dimineața, ceai și pâine cu margarină, la prânz ciorbă de fasole și tocană de cartofi cu carne și seara paste făinoase cu lapte.

– Se dă și supliment?

– Dacă rămâne... Cum spuneam mâncarea se distribuie pe secții, ea fiind preluată și distribuită mai apoi separat pentru fiecare de către reprezentantul camerei.

– În închisoare se poate fuma?

– Bineînțeles, mai puțin minorii.

– De Crăciun, că tot se apropie sărbătorile se dă ceva deosebit? O bericică, niscaiva vin?

– Ce bericică sau vin, apă și atât! Plus un meciu mai îmbunătățit! În aceeași ordine de idei privind condițiile dintr-un penitenciar poate n-ar strica să mai spunem că deținuții participă conform unui program, la diverse activități educative și sportive, că au acces la ziare și prin stația de amplificare la știrile radio. Vizazi de aceste drepturi aș vrea să nu creadă cineva că închisoarea este o stațiune de odihnă, nu, deloc, în fond oricâte facilități i-ai acorda unui deținut închisoarea rămâne închisoare, pentru că libertatea nu are preț! Facem toate acestea însă pentru că noi avem obligația de a-i reda pe acești oameni societății, atunci când își vor fi ispășit pedeapsa, și sănătoși și apți pentru a se reîncadra imediat în societate.

– Mai sunt și rateuri...

– Sunt, nimeni nu contestă, dar aceasta nu ține de noi, ci în general de firea fiecăruia. Pentru că într-o închisoare sunt fel și fel de oameni, unii mai apți pentru reeducare, alții mai puțin apți. Cum este în viață, în general.

– Asta cam așa e. Oricum domnule Alexandru Iulian cu voia dv., ne oprim aici, nu înainte de a vă mulțumi pentru extrem de interesantele lucruri aflate.

MIRCEA DORGOȘAN
Foto: **VIOREL MUSCA**

SCHIMBAREA LA FAȚĂ

ACCENTE

Cu siguranță, cititorul a observat că mă bântuie obsesiv ideea ieșirii noastre din starea de suficiență, de minimă pretenție de la viață. Prea vegetăm sau prea hibernăm, luați-o cum vreți, că tot anormală este atitudinea noastră, de ansamblu, față de viață. Ancestrala noastră raportare la ziua de mâine, cuprinsă definitoriu în acel „mai rău să nu fie", vine tocmai din această direcție, adică dinspre dominanta quasi-pasivă a atitudinii noastre față de prezent și de ziua de mâine.

Nu-mi fac iluzia, prin ce scriu, că pot schimba ceva. Sunt destui cei care cred că presa de astăzi nu trebuie să-și propună rolul de a educa și forma. Mă rog, e de discutat. În schimb, nu se poate să ne refuzăm obligația de a ne privi în „oglindă", de a sta de vorbă cu noi înșine, de a vedea cum suntem, unde suntem, de ce suntem așa și ce-ar fi de făcut. Ar fi extrem de periculos să ocolim asemenea clipe de coborâre curată, onestă în sinele nostru.

Cum suntem? Poate mai nimerit ar fi să spunem cum ar trebui să fim, iar prin antiteză se va găsi și răspunsul la această întrebare. În primul rând, ar trebui să fim infinit mai pretențioși prin ceea ce așteptăm de la viață. În al doilea rând, să înțelegem că viața nu-ți dă nimic de la sine. Ca să ai trebuie să-ți ceri ție însuți. Or, de peste un deceniu, noi tot așteptăm mai-binele să vină înspre noi, nu mergem noi înspre el. Am așteptat ajutoarele străinătății. Apoi, am sperat în câștiguri picate din cer, fie de la Caritas, fie de la Bingo (ce nebunie colectivă au stârnit jocurile acestea, cum se întreceau televiziunile să răspândească bingomania pe fiecare metru pătrat din România!), fie la FNI sau mai știu eu de pe unde. Acum, așteptăm ca americanii și aliații să facă ceva cu noi, să ne ridice din sărăcie. Nu e normală o asemenea așteptare. Firesc ar fi să ne cerem nouă înșine acest ajutor. Firesc ar mai fi ca măcar acum, când am mai câștigat în demnitate, prin faptul că suntem invitați în NATO și nu mai suntem un popor nebăgat în seamă, marginalizat, măcar acum ar trebui să vrem și să tragem de noi, fiecare în parte, ca să fim demni de statutul care ni s-a acordat. Mai toți comentatorii vizitei lui Bush la București, ai semnificației acesteia, vorbeau de faptul că „de luni, la muncă". Ba, cineva chiar nuanța cu ironie cinică: „Necazul e că bucuria se termină și de luni trebie să ne întoarcem la muncă."

John F. Kennedy, dacă nu mă înșeală memoria, îi îndemna pe americani să nu întrebe ce le dă lor America, înainte de a se întreba fiecare, pe el însuși, ce dă el Americii. Parafrazând, am putea spune că fiecare român ar trebui să se întrebe ce-și dă el sieși. Ce face fiecare pentru el, pentru a-i fi mai bine? Unii, puțini, chiar fac. Cei mai mulți însă, sunt zgârciți cu efortul propriu, cu zbaterea proprie și chiar cu voința de a sălta din sărăcie, mediocritate etc. Mă uit adesea în jur, la vecinii mei de la bloc, la cunoscuți, la colegi, la mine însumi și mă îngrozesc cât de puțin stoarcem din noi, din potențialul nostru, și cât timp risipim aiurea zilnic - ceea ce e trăire în zadar, un pas înapoi, nicidecum înainte.

Una peste alta, dacă suntem umăr la umăr cu americanul, englezul ori neamțul, în NATO, așa ar trebui să fim și la muncă. Da, reiterez obsesiv aceste gânduri, pentru că la rându-mi sunt obsedat de ele. Ba mai trăiesc și cu spaima în sân ca nu cumva să ne facem de băcănie și să ne dovedim nedemni de demnitatea care ni s-a conferit. Dacă nu ne vom (putea) schimba la față?

TRISTAN MIHUȚA

În Piața auto

ZI CENUȘIE LA TOATE CAPITOLELE

Duminică piața auto arădeană nu a oferit nimic deosebit, așa cum se întâmplă de obicei. Marcate parcă de ziua răcoroasă, tranzacțiile au fost puține și vizitatorii în număr mic. Iată câteva mărci de autoturisme și prețurile lor:

Mașini autohtone:

Dacia (1990): 2100 Euro; Dacia (1998): 4400 Euro, Dacia (1993): 500 $; Dacia (1979): 600 Euro; Dacia Break (1988): 900 $; Dacia Nova (1999): 2600 $; Dacia (1997); 1200 $; Dacia (1989): 1200 $; Dacia (1982): 800 Euro); Dacia (1985): 1000 Euro; Dacia (1989): 800 $; Dacia (1988): 600 $.

Mașini străine

Audi A4 (1995): 17000 $; Audi 100 Turbo Diesel (1980): 1700 Euro; BMW 324 Diesel (1987): 1.600 $; BMW 320 (1979): 1600 $; Fiat Ritmo (1986): 1800 $; Ford Escort Diesel (1980): 2200 Euro; Lada 1500 (1980): 800 Euro; Mercedes 200 Diesel (1978): 4200 $; Lancia Prisma (1986): 2200 $; Opel Kadett (1983): 1600 $; Opel Astra (1992): 3.600 $; Opel Vectra (1992): 4500 $.

Piese auto

Motor Opel 1,6 Diesel: 500 Euro; Fiat 1300 - pentru piese de schimb: 200 $; caroserie Ford Sierra (1986): 200 $; Motor Mercedes 3800 cmc + cutie de viteză: 900 dolari; motor Man: 950 $; motor Ford + cutie de viteză: 400 $; radiator Volvo 740: 1700 Euro; bloc motor Saviem cu chiuloasă + piese de schimb: 100 $.

BB Computer SRL
ARAD, Str. N.Bălcescu nr.12 tel/fax: 0257- 280555 email: company@bbcomputer.ro

Acreditat CPI

Centrul teritorial de pregătire în informatică
organizează
următoarele cursuri
ca centru de perfecționare CPI Acreditat

ECDL

Utilizare **Windows** (Inițiere)
Programat: **02.12.2002** după masa

Utilizare **Excel 2000** în limba română
Programat: **26.11.2002** după masa

Diplomele sunt eliberate cu avizul
Ministerului Educației și Cercetării

Examinări ca centru de testare **ECDL Acreditat**

Se acordă reduceri pentru: elevi, studenți, șomeri, grupuri și la cumpărarea calculatoarelor BB
(c.b.)

LA DIRECTOR NOU, PLANURI NOI!

● Direcția Agricolă întocmește „CV"-ul fiecărei comune din județul nostru

În vederea stabilirii unei strategii clare de acțiune, CORNELIU HENEGARU, proaspătul director al Direcției Agricole Arad, vrea să impună un nou mod de management agricol. El pleacă de la premisa că înainte de a întreprinde ceva, trebuie să stăpânești exact situația din teren. De fapt, domnul HENEGARU dorește să facă la Direcția Agricolă ce-a realizat, nu cu mult timp în urmă, la Direcția Fito Sanitară Arad: un sistem informatic modern de gestiune a datelor.

Primul pas constă în întocmirea unei fișe analitice a fiecărei comune, care trebuie să conțină un inventar privind patrimoniul localităților, atât sub aspect funciar cât și în ceea ce privește dotarea cu mijloace mecanice și de depozitare a produselor agricole, plus efectivele de animale. „Deocamdată i-am însărcinat pe inginerii de la camerele agricole să colecteze aceste date, după care urmează să implementăm un sistem informatic ce va cuprinde situația întregului județ. Apoi o să avem o rețea, conectată la Internet, în așa fel încât prin baza noastră de date oricine să poată afla ce îl interesează din orice colț al județului" - declară domnul HENEGARU.

Agricultorii întreabă, „Adevărul" răspunde

CUM SE ACORDĂ PRIMA DE LAPTE

Un agricultor din județul nostru (care preferă să rămână anonim, deși nu e cazul), întreabă „când se va face plata celor 1.200 de lei/l lapte promiși de către Guvern încă de la începutul anului 2002, despre care însuși ministrul agriculturii a anunțat într-un telejurnal că s-au plătit toți?"

Dl. ing. Ioan Bărluț, specialist la Direcția Agricolă Arad spune că, cel puțin în ceea ce privește județul nostru, nu au fost semnalate oficial nici un fel de restanțe privind plata primei pentru laptele predat la procesatorii autorizați. Întrucât cititorul nostru nu-și dezvăluie identitatea, nu ne putem informa concret despre situația lui.

Potrivit legii, subvenția pentru lapte s-a acordat după cum urmează: ● pentru lunile ianuarie și februarie a. c. 500 lei/l ● din 1 martie până în 1 octombrie 1.400 lei/l - câmpie, respectiv 1.800 lei/l - deal ● de la 1 octombrie a. c. până la 1 mai anul viitor se va acorda 1.680 lei/l - la câmpie respectiv 2.160 lei/l - deal.

Ing. Bărluț mai precizează faptul că documentația (constând în cerere, adeverință de la primărie din care să rezulte că solicitantul deține vacă cu lapte, adeverință de la procesatorul la care a predat laptele, borderou de colectare zilnică) trebuie depusă la Direcția Agricolă Arad până în data de 10 ale fiecărei luni. Procesatorii autorizați sunt acei agenți economici care dețin licență de fabricație și autorizație sanitar-veterinară, eliberată în acest scop.

Iarna RENTABILITATEA CREȘTERII OILOR - SUB SEMNUL ÎNTREBĂRII

În prag de iarnă, dl. Ion Vonica, președintele Asociației Crescătorilor de Ovine (ACO) - filiala Arad, trage un semnal de alarmă cu privire la greutățile financiare prin care trec proprietarii de oi în lunile ce vor urma. În timp ce vara, cheltuielile sunt mai reduse, rezumându-se la întreținere și taxa de pășuat (60.000 lei/cap), nu același lucru se poate spune și despre lunile de iarnă. „Pe timpul iernii, cheltuielile noastre pleacă de la cel puțin 600.000-700.000 lei furajare pe oaie, plus medicamentele și celelalte costuri de întreținere" - declară Ion Vonica. În opinia lui, totul pornește de la lipsa unei piețe de desfacere rentabile. „Oaia produce lână, lapte și miel. După Revoluție, fabricile de lână au dispărut, iar laptele îl valorificăm sub formă de brânză, cum putem, prin piețe. Salvarea ciobanilor ar sta în miei. Dar marea noastră durere este faptul că încă n-am reușit să obținem licența de export. Așa că îl dăm la intermediari cu 1 $/kg în loc să-l exportăm noi direct cu 5 $/kg" se plânge dl. Vonica.

Înainte de 1989, cu 1 kg de lână se putea cumpăra o ladă de bere. Astăzi, același kilogram costă între 10.000-15-000 lei, adică... o sticlă de bere. „Astăzi toată lâna se strânge la Sibiu, de unde o cumpără turcii cu 15.000 lei/kg. Pe vremuri - își amintește Ion Vonica, crescător de oi din moși-strămoși - cu 100 kg de lână o persoană trăia 1 an de zile."

Ca și cum n-ar fi de ajuns greutățile pe care le întâmpină acum oierii, dl. Vonica se teme că ciobanii ar putea pierde și dreptul de a-și valorifica brânza direct pe piața liberă. „Se vorbește tot mai mult de faptul că vor să interzică vânzarea de brânză direct de la producători, ci numai de la fabricile de lapte, ca o condiție de integrare în Uniunea Europeană. Dacă se va întâmpla așa, nu știu ce-o să ne facem. Singura soluție ar fi să înființăm noi, mai mulți proprietari de oi, o fabrică de lapte" - explică dl. Vonica.

În prezent, Asociația Crescătorilor de Ovine (ACO) numără 24 de membri, care dețin circa 20.000 de oi. Pe piața liberă, 1 kg de miel viu costă între 22.000-25.000 lei.

Programul de însămânțări a fost depășit

Corneliu Henegaru, director general la Direcția Agricolă Arad, ne informează că, încă din urmă cu câteva zile, în județul nostru programul de însămânțări a fost depășit. Situația pe culturi se prezintă după cum urmează: ● grâu ● secară (însămânțat 70.649 ha, față de programul de 70.000 ha), orz (11.685 ha, față de 11.500 ha), orzoaică (5.861 ha, față de 5.500 ha), rapița (realizat 46 ha, fără program), culturi furajere (1.376 ha, față de 500 ha), legume (320 ha, față de 160 ha).

În continuare, agricultorii lucrează la eliberarea terenului și la arăturile de toamnă, până în prezent realizate în procent de 40 la sută.

Pagină realizată de **COSMIN TRIF**

RECENSĂMÂNTUL GENERAL AGRICOL – ÎN INTERESUL TĂU

DECEMBRIE 2002 - IANUARIE 2003

SĂ NUMĂRĂM CE AM ADUNAT, CA SĂ SOCOTIM CUM SĂ ÎNMULȚIM

RECENSĂMÂNTUL GENERAL AGRICOL care se desfășoară la cumpăna dintre 2002-2003., este o acțiune de interes național, la care ești chemat să participi, alături de întreaga suflare din agricultură. Vom afla ce am adunat de-a lungul anilor: suprafețe agricole, vii și livezi, sisteme de irigații, efective de animale, utilaje și mașini agricole.

IMPORTANȚA Recensământul General Agricol are o deosebită importanță, servind interesului tuturor, prin recenzare obținându-se date de la tine și de la ceilalți cetățeni ai comunității, asigurându-se baza viitoarei strategii naționale în agricultură, care va sprijini mai mult agricultorul român.

SCOPUL Recensământul General Agricol ne ajută să aflăm cu toții situația agriculturii românești, în contextul pregătirii României pentru aderarea la Uniunea Europeană. Doar așa vom putea socoti cum să sporim ce am adunat. Doar astfel sistemul de vânzare a produselor agricole va fi mai bine organizat, iar acordarea de facilități, subvenții și credite pentru sporirea producției agricole, va fi reală. În acest fel, munca ta va fi mai bine prețuită.

CONFIDENȚIALITATEA

Datele tale din formularul de recensământ, obținute pe baza liberei tale declarații, **sunt confidențiale**, fapt garantat prin lege, iar **informațiile vor fi folosite numai în scopuri statistice.** Potrivit legii, **nici o persoană** fizică sau juridică **nu va utiliza aceste date în nici un alt scop, formularele de recensământ urmând a fi distruse după centralizarea lor statistică.**

Participă cu încredere la Recensământul General Agricol!
Sprijinind recensământul, te ajuți pe tine însuți!

Iarna asta se numără bobocii

(c.)

PREȚURI DE REFERINȚĂ LA PRODUSELE AGRICOLE ȘI LA ANIMALE

(18 - 23 noiembrie)

Piața din Pâncota (sâmbătă)

Vegetale

■ **porumb vechi** - 320-340.000 lei/șinic
■ **porumb nou** - 300.000 lei/șinic
■ **grâu** - 360.000 lei/șinic
■ **orz** - 380.000 lei/șinic
■ **tărâțe** - 4000 lei/kg
■ **ovăz** - 420.000 lei/șinic

Animale

- **vaci adulte** - 8 - 15 milioane lei
- **viței** (4-8 luni) - 3.300.000-6.000.000 lei
- **porci grași** - 30.000 lei/kg
- **purcei 6-8 săptămâni** - 7-900.000 lei/pereche
- **cai** - 10-20 milioane lei

Piața din Chișineu-Criș (marți)

Vegetale

■ **porumb vechi** - 330-360.000 lei/100 kg
■ **porumb nou** - 320.000 lei/100 kg
■ **orz** - 400.000 lei/100 kg

■ **grâu** - 380.000 lei/100 kg

Animale

- **porci grași** -30.000 lei/kg
- **purcei** - 700 - 1 milion (perechea)
- **viței** (4 - 6 săptămâni) - 1.800.000-2.500.000 lei

Piața din Beliu (miercuri)

Vegetale

■ **porumb vechi** - 330-360.000 lei/100 kg
■ **porumb nou** - 310-330.000 lei/10 kg
■ **grâu** - 380.000 lei/100 kg
■ **orz** - 400.000 lei/100 kg.
■ **ovăz** - 440.000 lei/100 kg

Animale

- **vaci adulte** - 9-20 milioane lei
- **viței** (4-7 luni) - 3,3-6 milioane lei
- **purcei** (7-8 săptămâni) - 800.000 - 1 milion/pereche
- **porci grași** - 30.000 lei/k

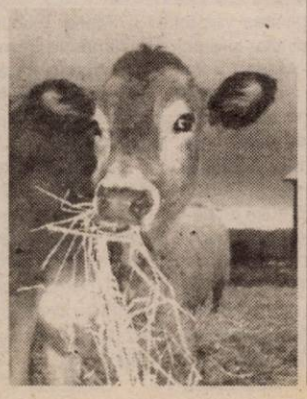

Arad, piața Obor (vineri)

Vegetale

■ **porumb vechi** - 330-360.000 lei/100 kg

■ **porumb nou** - 310-330.000 lei/kg
■ **grâu** -380.000 lei/100 kg
■ **orz** - 400.000 lei/100 kg
■ **ovăz** - 440.000 lei/100 kg
■ **tărâțe** - 4000 lei/kg
■ **floarea soarelui** - 10.000 lei/kg
■ **soia** - 10.000 lei/kg

Șinicul este o unitate (neomologată) de volum egală cu aproximativ 80 kg cereale.

Duminică, la Sălăjeni

SFINȚIREA BISERICII - ZI DE MARE SĂRBĂTOARE

Satul Sălăjeni era, în 1765, o filie a Prăjeștiului și nu avea biserică.

Din anul 1786 este menționat, în acte, preotul Petru, care slujea într-o bisericuță de lemn cu hramul „Adormirea Maicii Domnului", așezată în apropierea satului, pe un deal numit și astăzi „Dealu Popii". La această bisericuță veneau, după cum mărturisesc documentele vremii, credincioșii din satele Sălăjeni, Prăjești și Donceni.

În anul 1912, locuitorii din Sălăjeni, cu ajutorul lui Dumnezeu, ridică actuala biserică de zid (cărămidă), având același hram ca și cea de lemn. Pictura din biserică a fost realizată în anul 1955, de către preotul Plămădeală din Prăjești, sub păstorirea preotului Rusu și în același an a fost și sfințită.

De-a lungul vremii s-au mai făcut reparații, ultima fiind sub păstorirea preotului Cristea.

❖❖❖

În acest an, credincioșii din Sălăjeni, în frunte cu preotul paroh Petru Ursulescu și cu ajutorul unor oameni de suflet, au efectuat mai multe reparații absolut necesare: ● s-a vopsit turnul l s-au înlocuit geamurile turnului ● vechea tencuială exterioară a fost dată jos în întregime, fiind înlocuită cu tencuială nouă ● au fost înlocuite jgheaburile ● a fost înlocuit parțial lemnul de pe biserică și s-au curățat țiglele ● s-a construit o magazie pentru lemne ● este în curs de realizare un sistem de încălzire (reciclare aer); în interior s-a dat jos tencuiala de pe soclu (până la 1,5 m) și a fost refăcută ● a fost înlocuit tavanul din cafasul (podul) bisericii ● a fost vopsit mobilierul și soclul.

Jertfelnicia credincioșilor ortodocși din Sălăjeni - care numără doar 45 de suflete - se ridică la peste 100 de milioane de lei, plus materialele obținute prin bunăvoința unor generoși sponsori.

Aceste lucrări împlinite impuneau binecuvântarea Întâistătătorului Episcopiei și ziua hărăzită - o adevărată sărbătoare a satului - a fost cea de duminică, 24 noiembrie...

❖❖❖

Încă de la primele ore ale dimineții, pe o vreme frumoasă, cu soare, am întâlnit pe drumul de piatră ce duce la Sălăjeni, multe mașini dar și grupuri de oameni care veneau, pe jos, din localitățile învecinate: Prăjești, Donceni, Sebiș.

La orele 9,30, Preasfinția Sa dr. Timotei Seviciu, Episcop al Aradului, a trecut, printr-un cordon format din tineri îmbrăcați în port popular, spre poarta bisericii. Întâistătătorul Eparhiei a primit buchete de flori, iar P. C. pr. Beni Ioja, protopopul de Sebiș, l-a întâmpinat cu un cuvânt de beneventare, mulțumindu-i pentru osteneala de a veni în mijlocul credincioșilor din satul Sălăjeni și a subliniat importanța acestei sărbători nu numai pentru parohieni, ci și pentru toți credincioșii de pe Valea Deznei care au venit - în număr mare - să se bucure de prezența Chiriarhului. După ce a mulțumit pentru primirea emoționantă, Prea Sfinția Sa împreună cu alesul sobor de preoți - pr. Beni Ioja, protopopul locului, arhidiacon Gheorghe Contraș, pr. Radu Bătrân (parohia Dezna), pr. Flavius Suciu (Rănușa), pr. Rus Mercea Cătălin (Prăjești), pr. Ioan Vatrici (Răpsig) și pr. Petru Ursulescu - parohul locului - au săvârșit slujba de binecuvântare cu înconjurarea bisericii. A urmat, după sfințire, Liturghia Arhierească și în cadrul predicii - precedate de un ales recital de colinde - P. S. dr. Timotei a tălmăcit pilda tânărului bogat - păzirea poruncilor, făcând referire și la Postul Crăciunului și întâmpinarea praznicului Nașterii Mântuitorului. Un moment emoționant pentru credincioșii din Sălăjeni a fost acela al recunoașterii jertfelniciei lor prin hirotesirea preotului paroh Petru Ursulescu la rangul de sachelar, senghelia fiind citită de protopopul locului Beni Ioja. P. C. pr. sachelar Petru Ursulescu a mulțumit apoi pentru titlul acordat, pentru participarea P. S. Episcop Timotei, a prefectului județului, Dan Ungureanu, a oficialităților locale, a preoților în frunte cu părintele protopop Beni Ioja, a invitaților la această mare sărbătoare a satului.

A urmat o agapă creștinească și în toate casele credincioșilor ortodocși au fost mese întinse pentru neamuri, invitați sau simpli participanți la sărbătoarea satului.

V. FILIP

BOGĂȚIA ȘI SĂRĂCIA POSTULUI

MOTTO: *„Îl făurisem pe om să fie spiritual în carnea sa, iar acum a devenit carnal până și în spirit".* **BOSSUET**

A vorbi despre post într-o lume profund materialistă (și materializantă), care galopează nebun spre mercanbilism și supraconsum, care aproape că a reușit să-l ucidă pe „a fi" și să facă din „a avea" Zeu suprem, constituie un act de curaj și de nebunie sfântă.

Astăzi, ca și întotdeauna, Biserica privește lucid problema postului și încearcă să recreeze dimensiunile lui și să valorifice cât mai eficient tot potențialul lui. Căci pentru Biserică postul nu este nici scop în sine, nici mijloc de autodesăvârșire, ci este bogăție și dar. Universul Bisericii în plinătatea lui înseamnă bogăție, bogăție a slujirii, bogăție de artă (picătura noastră bizantină uluitoare), bogăția icoanelor, a veșmintelor. Aceste bogății sunt evidente și se impun. Dar de ce postul - bogăție? Pentru că cea mai mare bogăție a Ortodoxiei este sărăcia. Sărăcia noastră. Săracul ortodox, frumos, dacă și-ar putea face socoteala bogățiilor lui, l-ar depăși infinit pe bogatul vulgar.

Se vede că și prostul și deșteptul luptă să fie bogați. Dar cei bogați la care noi râvnim (și socotim că suntem nedreptățiți că nu avem și noi cât ei) se închid de fapt ermetic în bogăția lor. Singurul mod de a reuși spargerea acestei crisalide a egoismului este renunțarea și mai apoi dăruirea. Renunțarea cu bună socotință la atâtea „bunătăți" și deșertăciuni bine ambalate și tot mai ușor accesibile și apoi deschiderea inimii (golită de atâtea inutilități) către ceilalți.

Postul este cea mai bună probă a renunțării noastre oneste. Există o fractură colosală între situația dură de concurență sălbatică izvorâtă din ideea de succes și aceea de renunțare, parțială sau totală, la atâtea „delicii" pe care paradisul iluzoriu, atât de mediatizat astăzi, ți le oferă. Cu toată durerea trebuie spus că sedentarism și paralizie spirituală reprezintă adevăratul diagnostic al tendințelor majore ale societății de consum actuale. Strategia „vegetativului" spiritual este în esență o disperată și perpetuă repetare a tentativei de a „supraviețui". Într-o lume a abundenței materiale nu viețuim plenar ci doar supraviețuim, dacă uităm esențialitatea mesajului creștin pentru orice ființă umană.

Postul creștin rezolvă cel mai eficient veșnicul (părut) conflict dintre suflet și trup. Orice cât de neînsemnată abținere de la un lucru material, de la un comportament nociv oarecare înseamnă, în fapt, o mare victorie a spiritului împotriva cărnii. Spiritul devine stăpân și readuce normalitatea în ierarhia ființei.

Totul este ca noi să avem seriozitatea și maturitatea de a identifica potențialul negativ exact acolo unde el se află, pledând pentru exorcizarea lui prin vigoare duhovnicească și prin conservarea cu bună-cuviință a tuturor aspectelor pozitive pe care tradiția noastră ortodoxă le-a transmis până în contemporaneitate.

Și atunci vom rămâne cei mai bogați săraci din lume!

Pr. RADOMIR STOICA

„CALEA MÂNTUIRII"

Ultimul număr al săptămânalului pastoral-misionar, editat de Facultatea de Teologie Ortodoxă din cadrul Universității „Aurel Vlaicu" Arad, propune cititorului un sumar interesant. Editorialul, semnat de Caius Cuțaru, vorbește de „Puterea exemplului personal în Biserică". În rubrica - de primă pagină - „Propovăduiește Cuvântul..." pr. Nicu Breda găsește calea prin care „Să ne îmbogățim în Dumnezeu". Conf. univ. dr. pr. Ioan Tulcan, decanul Facultății de Teologie ortodoxă ia „atitudini" față de „Invazia violenței" și tot el este autorul articolului „Cultul divin: Sfânta Liturghie". Pentru că am intrat în postul mare al praznicului Nașterii și Mântuitorului, la loc de cinste menționăm articolul lui Lucian Farcașiu „Postul Crăciunului - post al bucuriei". Arhidiaconul dr. Mihai Sărănjan face traducerea unui interviu interesant realizat de Agenția de știri Zenit cu arhimandritul Irinäus Tatzke (Abatia benedictină Niederaltaich - Germania).

Publicația mai cuprinde, în sumar, alte „Știri bisericești" - „Seminar facultativ la secția teologie-istorică", „Sibiul, capitala cărții religioasă", „Rabinul New-Yorkului s-a întâlnit cu Patriarhul Teoctist ș.a. - împlinind un număr interesant nu numai pentru studenții la teologie și clerici ci și pentru toți creștinii ortodocși interesați de „calea mântuirii".

V. F.

Anul III, Serie nouă 17 noiembrie 2002 Nr. 47 (134)

CALEA MÂNTUIRII

Apare cu binecuvântarea P.S. Episcop Timotei al Aradului

SĂPTĂMÂNAL PASTORAL-MISIONAR EDITAT DE FACULTATEA DE TEOLOGIE ORTODOXĂ ARAD

Editura Universității „Aurel Vlaicu" Arad

Editorial

Puterea exemplului personal în Biserică

Propovăduiește Cuvântul...

Să ne îmbogățim în Dumnezeu

Duminica a XXVI-a după Pogorârea Sfântului Duh (Luca XII, 16-21)

INTRAREA ÎN BISERICĂ A MAICII DOMNULUI

Potrivit Tradiției Bisericii, la împlinirea vârstei de trei ani, rodul multor lacrimi ai sfinților și dumnezeieștilor părinți Ioachim și Ana - Maria - a fost dusă la Templul din Ierusalim și închinată Ziditorului tuturor. Aceeași Tradiție ne spune că în ziua înfățișării copilului nevinovat la Templu, arhiereul Zaharia, cel ce avea să devină tatăl Sf. Ioan Botezătorul, a fost luminat de razele Duhului Sfânt pentru a cunoaște că prunca dăruită lui de o mamă fericită - Ana - era cea pe care proorocul Isaia o văzuse cu veacuri înainte că „va avea în pântece și va naște fiu și vor pune numele lui Emanuil" (Isaia 7,14). De aceea, marele preot, cuprins de adâncă bucurie, a binecuvântat pe Domnul și, cu Maria în brațe, a intrat până în Sfânta Sfintelor, unde intra numai arhiereul singur, o dată pe an.

Maria - bucurie, alinare, împlinire, făgăduință - a rămas la Templul din Ierusalim până la vârsta descoperirii cerești preaminunate din partea mai marelui oștirilor îngerești că prin umbrirea Sf. Duh va naște prunc, care să înnoiască lumea stricată prin păcat.

Dar este oare sărbătoarea Intrării în Biserică a Maicii Domnului doar comemorare istorică, doar aducere aminte a ceea ce s-a petrecut cu cea care avea să devină Maică a lui Hristos? Este și așa ceva, dar, mai mult, este un moment emoționant pentru noi știind-o pe Maria crescută în Templu, pregătindu-se să devină ea însăși TEMPLUL în care se va sălășui Dumnezeu Fiul Întrupat.

Crescând în Templu-Biserică ea se identifică cu aceasta. O identificare totală pentru că Viața Templului era viața Mariei. Cele două - Maria și Biserica - dau naștere: una - Hristosului, prin Duhul Sfânt, cealaltă, necontenit, - fiilor întru Hristos.

În societatea noastră zisă creștină (rămâne de văzut cât este așa) Biserica este izvorul euharistic al vieții adevărate, al speranței în bine și al încrederii pentru atâtea existențe, altfel destinate disperării și haosului. Spunând despre Hristos că este capul Bisericii, călăuzitorul ei, părintele Pavel Florenski afirmă despre Maria că este inima Bisericii, cea care dăruiește viață, izvorul vieții.

Privind la momentul venirii Mariei la Templul din Ierusalim, ea face acest lucru pentru a-L primi în sfințenie, în curăție, în rugăciune pe Hristos Întrupat... Venind și noi la Biserica mântuirii dorim să-L primim pe Hristos Euharistic, dar nu oricum, ci curățiți, purificați prin Taina Botezului și a Mirungerii - la Intrarea noastră în Biserică - Trup al lui Hristos -, sau prin cea a Spovedaniei, în cursul vieții noastre. De aceea, perioada Postului Nașterii Domnului o începem sub acoperământul Maicii Domnului, cinstind-o prin această sărbătoare în fiecare an la 21 noiembrie, ca timpul destinat mai mult decât altă dată postului, rugăciunii, spovedaniei faptei celei bune, să fie însoțit de Maica Făcătorului a toate.

Chiar dacă este în anotimpul toamnei, sărbătoarea aceasta este începutul unei primăveri duhovnicești, căci glăsuiește cântarea bisericească: „în Biserica Domnului se aduce bucuria. Scriptura a trecut, legea s-a învechit și razele darului strălucesc, intrând în Biserică Fecioara".

pr. MIRCEA BUPTE

OTOSCLEROZA

Boala are un pronunțat caracter familial, apărând mai frecvent la femei. Se manifestă prin zgomote în urechi sub formă de vâjâituri, pocnituri, fâșâituri și scăderea auzului. Otoscleroza este un proces de osificare progresivă a labirintului, ce începe la articulația dintre talpa scăriței și fereastra ovală, blocând aparatul de transmisie a sunetelor, producând o surditate de tip transmisie. Cu timpul,

leziunile progresează la nivelul urechii interne, producându-se surditatea mixtă și apoi de percepție (predomină leziunile din urechea internă). Boala începe în adolescență, stabilizându-se în jurul vârstei de 50 de ani. Apare mai întâi la o ureche și apoi la cealaltă. Sunetele pure sunt mai bine auzite decât vocea. Surditatea se accentuează în timp și bolnavul percepe doar sunetele foarte tari, fiind obligat să privească buzele celui care vorbește, pentru a putea înțelege. Tratamentul constă în dezanchilozarea articulației dintre scăriță și fereasta ovală, pe cale chirurgicală. Dacă bolnavul refuză operația, atunci se recurge la proteza auditivă. O companie elvețiană a omologat, în țara noastră, o nouă serie de proteze auditive, care oferă și posibilitatea comunicării cu grupuri de persoane. Aceste aparate din familia Audiofex (BERNAFON) sunt mici, având tot sistemul integrat în aproximativ un centimetru cub. Audiția cu aceste aparate nu este perturbată de prezența altor receptori, cum ar fi telefonul mobil.

Curs practic internațional

TRANSPLANTUL ȚESUTULUI VIU

Timp de trei zile, la Timișoara s-a desfășurat un curs practic internațional de transplantare a țesutului viu de la porc la porc, curs la care au participat somități în domeniul medicinei experimentale din Timișoara, Cluj, Iași și din Grecia.

Cursul practic reprezintă o premieră europeană în domeniu, el fiind pregătit prin mai multe experimente, cu cazuri semnificative de punere în practică a unor tehnici care se folosesc frecvent în chirurgia reconstructivă.

Operațiile realizate în sălile Centrului de Chirurgie Laparoscopică și Microchirurgie "Pius Brînzeu" din Timișoara s-au făcut pe porci vii, atent selecționați, în condiții identice cu cele din sălile de operații (anestezie, sterilitate), iar cursanții au dobîndit anumite deprinderi care nu pot fi învățate prin alte metode. Etapele experimentului au fost vizualizate pe ecranul aparatului de laborator, după care au fost executate pas cu pas de către cursanți. Exemplele pregătite au fost identice cu cele care se pot întîlni la om, animalele fiind ținute sub anestezie opt-nouă ore, timp în care s-au operat.

"Chirurgia se învață cu bisturiul în mînă. Nimeni nu cred că își dorește ca un medic rezident să facă practică pe noi. În mod normal, nu ar trebui să operăm pe om decît după ce am operat de cîteva zeci de ori pe animale".

"Ceea ce am încercat de la bun început a fost să găsim similitudini între țesuturile porcului și cel uman. Este o experiență foarte folositoare pentru că asemănarea dintre unele zone anatomice ale omului și porcului sînt izbitoare. Pînă și anestezia este cea care se face la om. Astfel de tehnici exersate în cazul animalelor se pot aplica cu foarte mare succes în cazul oamenilor care au suferit traumatisme grave, accidente, au fost depistați cu formațiuni tumorale, au paralizii ale feței sau ale extremităților. Prin tehnicile exersate, mușchii pot fi transplantați la față, la mînă, la picior. Sînul se poate reconstitui după extirparea unei formațiuni tumorale în timp ce, tehnici asemănătoare se pot folosi și în cazul unor anomalii congenitale", a spus dr. Pieptu Dragoș.

"Microchirurgia zilelor noastre reprezintă o tehnică foarte complexă care presupune disecarea țesuturilor, iar mai apoi transplantarea lor. Această tehnică a redefinit modalitatea de tratament în toate specialitățile", a declarat, la rîndul său, dr. Mihai Ionac, unul dintre conducătorii acestui curs.

Cei zece participanți la curs, medici rezidenți și specialiști, au operat cîte nouă ore pe zi. "Aici s-a făcut o muncă extraordinară. Pot spune că totul s-a desfășurat la același nivel cu experimentele din SUA, unde, de scurt timp, s-au realizat și astfel de intervenții", a spus Catherine Vlastou, doctor în cadrul Departamentului de Chirurgie Plastică și Reparatorie de la spitalul Hygeia, din Atena.

FARMACIA VERDE

● **păpădia** este planta medicinală cea mai bună împotriva afecțiunilor reumatice. Frunzele ei sunt bogate în vitamine, în special în C și B, iar rădăcina este bogată în colină și fitosteroli ce au efect asemănător enzimelor. Activează producerea bilei și accelerează diureza. Oprește predispoziția de formare a calculilor și accelerează metabolismul, fiind un stimulent pentru întregul organism. Se mai recomandă în gastrită, afecțiuni hepatice, obezitate.

● în sindromul de colon iritabil, cu substrat nervos, se recomandă ceaiul preparat din **mușețel și chimion**, în părți egale. Se beau 3 căni de ceai pe zi, după mese. Cura trebuie să fie de lungă durată.

● **în hipotensiune arterială** se face următorul amestec: câte 50 g de **mentă** și **rozmarin**, 20 g **obligeană**. Din acest amestec se pun 3 linguriță în 250 ml de apă rece, se fierbe timp de 5 minute, se strecoară imediat. De două ori pe zi, se bea câte o cană. Acest ceai activează circulația sanguină și tonifică sistemul nervos.

● **coada-calului** are o acțiune tonifiantă, diuretică, antiinflamatoare.

Este bogată în minerale, în special în siliciu care întărește țesuturile și are efect antiinflamator. Coada-calului elimină toxinele din corp și îmbunătățește digestia. Se beau 4 căni ceai pe zi, timp de o lună. Se face o pauză de 2 săptămâni și se reia din nou cura de o lună.

● în caz de **tahicardie** se recomandă ceaiul preparat din 30 g **păducel**, 20 g **roiniță** și 30 g **odolean** (valeriană). Două linguriță din amestecul de plante se opăresc cu 200 ml apă. Se consumă două căni de ceai pe zi.

● **semințele de in** se recomandă în **constipația cronică** și pentru favorizarea unei bune digestii. În fiecare dimineață, înghițiți o lingură cu semințe de in (fără a le mesteca), combinate cu puțin gem de prune. Tratamentul poate fi urmat timp îndelungat, neavând efecte secundare.

„VIAȚA STOMATOLOGICĂ"

Asociația medicilor stomatologi cu practică privată din România editează o revistă de specialitate, cu o prezentare grafică de excepție, intitulată, „VIAȚA STOMATOLOGICĂ", în care sunt abordate teme de mare interes pentru medicii stomatologi, legate de patologia stomatologică și prevenția bolilor stomatologice. Dl. dr. Horia Dascăl, vicepreședintele Departamentului de imagine afirmă că „revista se vrea a deveni o oglindă panoramică a vieții asociației".

ÎN ATENȚIA CARDIACILOR OPERAȚI

A.P.A.H.C.O.R., filiala județeană Arad, aduce la cunoștința tuturor cardiacilor operați pe cord că există o asociație pentru protejarea și ajutorarea persoanelor cardiace operate în România, situată în Arad, pe str. Lucian Blaga, nr. 3. Program de prezență în fiecare zi de marți între orele 15,00 - 17,00.

MEDICUL VĂ RĂSPUNDE!

● **B.G., 35 ani, Arad.** Mătreața este descuamarea pielii scalpului. O anumită cantitate este normală și menținută sub control prin spălarea cu un șampon ușor. Folosiți un șampon antimătreață cu zinc sau seleniu, în cantitățile minime necesare. Este utilă alternarea a două tipuri de șampon pentru a reduce toleranța la șamponul antimătreață. Evitați apa prea fierbinte, spălatul și periatul excesiv, zgârierea pielii capului cu peria de păr, care pot accentua mătreața. După spălarea părului cu șampon și clătirea cu apă, din abundență, clătiți-vă cu ceai preparat din rădăcină de brusture, frunze de nuc și coada-șoricelului, lăsând părul să se usuce liber, fără folosirea uscătorului.

● **A.C., 22 ani, Arad.** Sindromul premenstrual se instalează cu aproximativ 7-10 zile înainte de menstruație, unele femei prezentând edeme și creșterea în greutate, datorită retenției de apă, sâni dureroși sau tumefiați, dureri de cap, dureri de spate, iritabilitate, anxietate, depresie, dureri de cap, poftă de dulciuri etc. Simptomele sunt, de obicei, de scurtă durată și intensitatea diferă de la o femeie la alta. Cercetătorii susțin că sindromul premenstrual ar fi cauzat de excesul estrogenic, deficiența progesteronică și scăderea nivelului de dopamină și serotonină. Pentru a reduce aceste simptome neplăcute, beți cu 10 zile înainte de menstruație, ceai de coada-șoricelului (2 căni/zi).

● **C.T. Arad.** Trombocitopeniile sunt boli legate de numărul redus de trombocite eliberate în torentul circulator de către măduva osoasă. Pot fi cronice sau acute. Trombocitopeniile cronice au un caracter familial, caracterizându-se prin hemoragii spontane la traumatisme minime. Trombocitopeniile acute apar ca boli asociate în neoplazii, leucemia acută, precum și în intoxicațiile cu medicamente, datorită inhibării trombopoiezei medulare.

Scăderea numărului de trombocite din circulație poate avea o **cauză periferică** (trombocitele sunt consumate în exces) sau o cauză **centrală** (trombocitele nu sunt produse de către măduva osoasă în număr corespunzător). **Cele de cauză periferică** pot fi produse prin mecanisme imune (purpura trombocitopenică idiopatică, postmedicamentoasă, postransfuzională etc.) și prin mecanisme neimune (distribuție anormală sau consum excesiv). **Trombocitopeniile de cauză centrală** se instalează în caz de aplazie medulară, dislocare medulară (neoplazii, leucemii), prin acțiunea unor agenți fizici sau chimici (etanol, tolbutamid, citostatice, iradiere etc.), prin deficit de vitamina B 12 sau acid folic și prin alte cauze.

Pentru aplicarea unui tratament e nevoie de depistarea cauzei bolii, dar pentru aceasta trebuie să fiți internat în spital, să vi se facă toate investigațiile necesare.

PREZERVATIVE DE PLASTIC PENTRU CEI ALERGICI LA LATEX

Compania japoneză Sagami Rubber testează pe piața elvețiană un nou tip de prezervativ, din platic, destinat bărbaților cu alergie la latex, relatează siteul Swissinfo.

Noile prezervative sînt fabricate din poliuretan, un material plastic, spre deosebire de majoritatea produselor similare de pe piață, care sînt din cauciuc. Purtătorul de cuvînt al companiei producătoare declară despre noul produs: "Este mai fin, mai transparent, de două ori mai rezistent decît prezervativele convenționale. Și este inodor".

Japonia este prima țară din lume în ceea ce privește producția de prezervative, cu o cifră de jumătate de miliard pe an, iar Elveția este piața sa de testare favorită.

Acesta este primul prezervativ de plastic de pe piața elvețiană, diponibil de la începutul acestei luni.

Elvețienli sînt niște cumpărători destul de greu de mulțumit, de aceea japonezii sînt siguri că dacă produsele lor se vînd în Elveția, se vor vinde oriunde în Europa.

Producătorul japonez estimează că 10% dintre cumpărători vor adopta noul produs.

Pagină realizată de dr. **MARIA FILIMON**

Nu sunteți singur!

...UNUL DIN OPT BĂRBAȚI SUFERĂ ÎNTR-UN FEL SAU ALTUL DE O DISFUNCȚIE SEXUALĂ (IMPOTENȚĂ, ERECȚIE SLABĂ, INSUFICIENTĂ SAU EJACULARE PREMATURĂ).

...BĂRBAȚII ÎN VÂRSTĂ CRED CĂ NUMAI EI AU PROBLEME DE DINAMICĂ SEXUALĂ, ÎN VREME CE TINERII CRED CĂ CEI PESTE 60 DE ANI NU MAI SUNT INTERESAȚI DE VIAȚA LOR SEXUALĂ.

...STATISTICILE CLINICILOR ON DIN TOATĂ LUMEA ARATĂ CĂ FIECARE BĂRBAT CAUTĂ ÎMBUNĂTĂȚIREA VIEȚII LUI SEXUALE.

...EJACULAREA PRECOCE, ERECȚIA SLABĂ ȘI IMPOTENȚA SEXUALĂ AU REZOLVARE PRIN TRATAMENTE MEDICALE MODERNE OFERITE DE CLINICA ON.

Nu face compromisuri. Nu mai aştepta.

Sună acum pentru o programare!

TIMIŞOARA: 0256-434888

București: 021-3111929
Baia Mare: 0262-214243
Iași: 0232-265551
Brașov: 0268-333989

(2734254)

UN PRIMAR COLOSAL DE... MIC

Am vizionat o emisiune pe un canal TV-arădean și am fost surprins de dezinvoltura probată de primarul Aradului. E drept că are calități în arta conversației, dar aceasta se confundă cu dezinformarea, manipularea și minciuna.

Are tăria morală să conteste adevărul. Minciuna este singurul lui argument. Și în acest sens o spun cu tărie și o susțin credincioșii de la „Maranata", mulți la număr care se feresc de răzbunările primarului, păstor de credincioși cum se consideră.

Am avut de-a face, sâmbătă 23 noiembrie a.c. cu o zi memorabilă în istoria noastră. Vizita președintelui George W. Bush în România, care a confirmat primirea noastră în NATO.

Acest primar, care are arta dialogului, și-a asumat, e drept indirect, prestației sale promovarea României în NATO. Și o să mă explic. Vizitele lui Adrian Năstase în Canada și SUA, au fost organizate de el, cum se exprima indirect. La fel vizita premierului în Israel i s-a datorat tot lui. Dacă el face și rezolvă problemele diplomației românești înseamnă că pentru ing. diplomat Dorel Popa, fost lider al PNȚCD și regalist convins locul de primar al Aradului este incomod. Vrea mai mult. Și premierul Adrian Năstase a cărui prieten se declară ar putea face ceva pentru acest om neîmplinit. Mai ales că este omul lui Ristea Priboi.

Dar revenind la vizita istorică a domnului George W. Bush, președintele SUA în România, domnul Dorel Popa, primarul Aradului, a fost invitat de onoare, după declarația sa.

De la început George W. Bush l-a sărutat pe primarul Aradului pe amândoi obrajii, groși ca o talpă de infanterist american și l-a mângâiat părintește pe cap.

– Ție îți datoresc această vizită, ai făcut „loby" în SUA și ai avut succes și la credincioasele noastre.

– Îți mulțumesc pentru apreciere, chiar și în România am aceeași atitudine față de implicarea credincioarelor în politică. Dovadă e doamna Rodica Borza pe care am recuperat-o pentru America și guvernul român.

– Îți mulțumesc, domnule Popa pentru activitate și pentru promovarea femeilor. Eu și Laura sunt un exemplu. Dar unde e soția dumitale?

– Noi nu sacrificăm soțiile pentru binele patriei. Avem suficiente mironosițe pentru a le promova.

– Este drept și apreciez ce ai făcut pentru binele tău. Să te ajute Dumnezeu precum gândești și faci pentru Arad. E foarte bine că ne dai pe mână CET-ul, dar ai grijă că și la noi sunt mulți șnapani.

– Domnule președinte Bush, eu merg cu Biblia în față și înving orice greutăți. Chiar dacă mint, chiar dacă sunt nedemn pentru postul de primar, nu uitați că sunt susținut de Adi și de alții.

– Am auzit că cetățenii Aradului nu prea sunt cu tine.

– Ăștia sunt dușmanii mei, trebuie să-i civilizez. Să pună mașinile unde le spun eu, să se încălzească după noul meu experiment. În numele lor m-am și îndatorat la bănci. Eu sunt omul salvator. Eu v-am adus în România, eu l-am dus pe premier în SUA, eu sunt totul.

Domnul Bush auzind asemenea enormități i-a întors spatele primarului nostru, care s-a pierdut în mulțime. Credincioșii pe care-i păstorește îl cunosc mai bine și știu că toată conversația a avut loc doar în închipuirea primarului. Ceilalți cetățeni ai Aradului mai cred în omul cu Biblia în mână, dar cu un rictus ce-i exprimă adevărata lui față. Nedorit, blamat, până și în propriul lăcaș, acest om se consideră providențial. Din păcate disprețuiește cetățenii care sunt pentru el doar o masă de manevră.

CRAINIC CRONICARU

OSCAR SZABO, LIDERUL SINDICATULUI DIN CONSTRUCȚII RUTIERE ARAD, ÎN GREVA FOAMEI

● Alături de el, alți președinți ai sindicatelor afiliate la Federația Națională a Sindicatelor Drumuri Județene

Mai mulți lideri ai sindicatelor afiliate la Federația Națională a Sindicatelor Drumuri Județene (FNSDJ) au intrat de ieri dimineață în greva foamei. Printre ei se află și Oscar Szabo, liderul sindicatului din societatea Construcții Rutiere Arad. 14 lideri împreună cu președintele Federației, Marius Vintilă, au declanșat greva foamei la sediul FNSDJ din Deva. Aceștia așteaptă un semnal din partea Guvernului, un răspuns la doleanțele lor, care deocamdată, însă, nu a venit.

Salariații din cadrul unităților de drumuri aflate în subordinea Consiliilor Județene solicită deblocarea unor fonduri (700 de miliarde de lei) și achitarea de urgență a lucrărilor executate de către unitățile de drumuri județene. „Prin legea bugetului pe 2002, au fost alocate din Fondul Special al Drumurilor, pentru drumurile locale, 2647 miliarde de lei, sumă defalcată pe județe, aprobată și comunicată de către MLPTL, în baza programelor elaborate la nivelul fiecărui județ, de către serviciile de specialitate din cadrul Consiliilor Județene. Prin OG 42/2002 aceste sume au fost blocate, iar în luna noiembrie au fost reduse cu 700 de miliarde de lei prin Ordonanța 144 din 2002. Societățile de drumuri județene au executat lucrări (prevăzute a fi finanțate din Fondul Special al Drumurilor) prin împrumuturi bancare purtătoare de dobânzi, cu toate că sumele pentru drumuri se colectează de la populație...Noi solicităm deblocarea celor 700 de miliadre și achitarea lucrărilor executate", se arată în moțiunea Federației, trimisă la Președinție, Parlament, Guvern, MLPTL. Efectele acestor măsuri asupra activității societăților de drumuri județene sunt: disponibilizarea masivă sau trimiterea în concediu fără plată a salariaților, intrarea societăților în incapacitate de plată, neexecutarea lucrărilor de deszăpezire pe timp de iarnă.

Contactat telefonic, Marius Vintilă ne-a declarat: „Suntem în greva foamei 15 lideri și mai așteptăm să ni se alăture și alții, lideri din alte județe. E greu să spun cât suntem dispuși să stăm în greva foamei...Cei din teritoriu vor fi informați în permanență despre ce se întâmplă aici. Cu siguranță că și ei vor lua niște măsuri". Vintilă mai spune că a insistat ca arădeanul Oscar Szabo să renunțe la măsura luată și să se întoarcă la Arad, dat fiind faptul că acesta a fost operat în urmă cu câteva luni, dar Szabo a rămas la Deva.

Din spusele sindicaliștilor, Construcții Ruriere Arad are de primit circa 4 miliarde de lei pentru lucrările executate în 2002.

GERLINDE KNAP

Consiliul Local Lipova
Serviciul Impozite și Taxe

Publicație de vânzare

Anul 2002 luna decembrie ziua 10

În temeiul art. 65 din OG 11/1996 privind executarea creanțelor bugetare aprobată prin Legea nr. 108/1996 cu modificările și completările ulterioare, se face cunoscut prin prezenta că în data de 10, luna decembrie, anul 2002, ora 10, în Lipova str. N. Bălcescu nr. 26, se va vinde prin licitație publică următoarele bunuri imobile aparținând SC SOCOM MUREȘUL LIPOVA (licitația a II-a).

Denumirea bun imobil	Preț de pornire (fără TVA)
Apartamentul 8 în suprafață de 221 mp. compus din: hală de producție, atelier, birou, hol, WC, 3 magazii, situat în Lipova str. Bugariu nr. 10, etaj I	450.000.000 lei

Informații suplimentare se pot obține zilnic între orele 8-11 la sediul Consiliului Local Lipova Serv. Impozite și Taxe (tel. 0257/561.555)

(Ag. Lipova, 1587055)

CONSENS GENERAL

Lansarea sistematică a unor scenarii în România post-decembristă de către toate guvernele aflate la conducerea statului, nici guvernul Năstase nu face excepție de la această regulă. Scopul major este acela de a sustrage atenția populației de la problemele dificile în care se află.

Pentru a nu divaga prea mult, mă voi opri asupra unor aspecte specifice perioadei de tranziție pe care o tot parcurgem cu toții. Nenorocirea nu-i atât de mare că tranziția nu se mai termină. Nenorocirea este că situația economică generală este departe de cea ce cetățenii sperau în 1989. Este trist că, după 12 ani guvernanții mai au nerușinarea să afirme că în următorii 2-3 ani populația va ajunge la NIVELUL DE TRAI de dinainte de Revoluție.

Se pune întrebarea în mod justificat cum a fost posibil un asemenea dezastru?

Ce au gândit premierii Roman, Stolojan și Văcăroiu sau ce gândește actualul prim-ministru?

După ce au fost aruncate în aer toate obiectivele economice: industrie, agricultură, turism etc. în România rândul pensionarilor - 2,5 mil. înainte de 1989 - a început să se îngroașe an de an. Azi, spre rușinea celor care au guvernat țara, după perioada comunistă, atât de mult blamată, a redus din cele 9 milioane de salariați la 4 milioane, dar pensionarii au ajuns la impresionanta cifră de 6 milioane.

A aduce argumentul că industria românească nu putea funcționa fiind UN MORMAN DE FIARE stă în picioare doar parțial. Se știe că astăzi sunt întreprinderi, care este adevărat cu un nivel tehnic mai scăzut care funcționează. Cazul Dacia Pitești poate fi un exemplu. Echiparea cu motoare performante se putea face și de către România, fără a fi necesar să se dea fabrica pe bani de nimic francezilor. Dar cel mai dramatic factor îl constituie agricultura. Să admitem că doar agricultura era luată în seamă ca fiind rentabilă, dotarea cu mașini agricole performante, cu îngrășăminte și carburanți, cu păstrarea instalațiilor de irigare, România realiza cca. 8 miliarde de dolari. În această situație țara nu era inundată de produse și bune dar mai ales proaste de peste tot. Așa s-a echilibrat balanța de plăți a Ungariei în timp ce la noi dezastrul agriculturii a fost desăvârșit.

Evident se pot invoca vrute și nevrute. Un lucru este cert, distrugerea economiei nu s-a făcut din eroare. La bază au stat indiferența și interesul propriu.

Privind azi unde au ajuns miliardele de dolari din privatizări oneroase, din devalizarea băncilor, din tot felul de inginerii financiare nu poți să nu constați cu tristețe că guvernanții României din 1990 și până azi au înșfăcat cu nesaț din ceea ce nu le aparținea.

Clasa politică indiferent din ce partide a făcut sau face parte și-a strâns rândurile devenind în scurt timp milionari (nu în lei). Ca țare aici consensul este total. Cu sfidare și nerușinare politicienii aflați la guvernare și-au înfipt colții până-n adâncuri în avuția țării.

Exemplele reprezentative marcate de revista capital, îi are în prim plan pe frații Păunescu, Vîntu, Verestay cât și alții care au ținut prima pagină a ziarelor, cum ar fi: Danielescu, Cataramă, Rușanu, Mureșan, Pantiș, Radu Sîrbu, Frunda György, Erdely, Băsescu, Roman, Constantinescu și fiul, Caramitru, Gavrilescu, Dinulescu, Vlase, Beraru și lista ar putea continua la nesfârșit.

Și acum o primă întrebare? - După doi ani de guvernare de ce executivul condus de Năstase n-a mișcat un deget? De ce nu se află după gratii Radu Sîrbu și Pantiș dacă sunt vinovați de privatizarea RomTelecom așa cum declara recent ministrul Nica? Unde-i Mureșan cu afacerile Tutunul Românesc și Insula Mare a Brăilei? Dar Vîntu, Dinulescu, Vlase, Beraru și cei 5% din populația țării?

Sunt bine merci. N-au probleme. Probleme au nenorocitii de pensionari, șomeri și tineri. Aceștia n-au ce mânca, aceștia n-au lumină, căldură, apă.

Cum răspunde de toate acestea bățosul nostru prim ministru? Nicicum! Și dacă lucrurile stau astfel, ne aflăm în jalnica situație de a accepta ca o mână spală pe cealaltă. Ai furat tu, fur și eu și, suntem chit. Cam așa s-ar traduce consensul general al politicienilor români emanați de revoluția din 1989, care au reușit în cei 12 ani să decimeze un stat.

Partidul Unității Națiunii Românieі
Președinte Ing. Ioan Moș

Despre presupusa bătaie cu Njock

GIGI BORUGĂ PRECIZEAZĂ: „E O MINCIUNĂ GOGONATĂ“

Unii presari arădeni, în căutare de senzațional, au lansat, ieri, pe piață, o informație, cum că în vestiarul UTA-ei, după jocul de la Pitești, ar fi izbucnit o bătaie între „blondul“ Jeremie Njock și directorul tehnic al echipei Gigi Borugă. Noi, care am fost acolo, în Trivale - spre deosebire de alții - n-am avut cunoștință despre „bătaie“. Pentru a fi siguri că nouă nu ne-a scăpat presupusa „caftea“ am „săpat“ puțin și ... nici vorbă de așa ceva. Atât Gigi Borugă și Ionuț Popa, cât și unele voci din vestiar ne-au infirmat „senzaționala“ știre...

Gigi Borugă: „a fost doar o discuție mai aprinsă“

Nici n-am apucat să-i spunem de ce îl căutăm că directorul tehnic al UTA-ei, Gigi Borugă, a declarat: „Ce a apărut în alte ziare arădene e o minciună gogonată. Nu știu cine vrea să ne facă atmosferă negativă înaintea jocului cu Rapid“. Apoi, nea Gigi ne-a explicat ce s-a întâmplat în vestiar, după meci: „I-am certat pe Luca și Demian pentru faza din care am primit gol și Jeremie s-a băgat în discuție și a spus că toți suntem vinovați pentru eșec. Apoi, m-a întrebat de ce a fost înlocuit. I-am replicat că nu e treaba lui. A fost vorba doar de o discuție mai aprinsă. Nici măcar nu ne-am atins sau înjurat. Sunt dezamăgit de aceste zvonuri mincinoase“ - ne-a spus Borugă.

Ionuț Popa: „nici vorbă de așa ceva“

Contactat telefonic, la Bazna, în cantonamentul de dinaintea jocului cu Poli Unirea Iași din Cupa României, antrenorul Ionuț Popa a infirmat știrea cu bătaia. „După cum știi, noi ne-am întâlnit la conferința de presă. Când m-am întors în vestiar, am aflat de discuția dintre Borugă și unii jucători. Dar nici vorbă de bătaie sau chestii de genul ăsta. Nu mai umblați cu prostii din astea (n.a.: cei care umblă cu „intoxicări“), că nouă ne vine să dăm foc la ziare când ne uităm în clasament“ - a răbufnit tehnicianul „Bătrânei Doamne“.

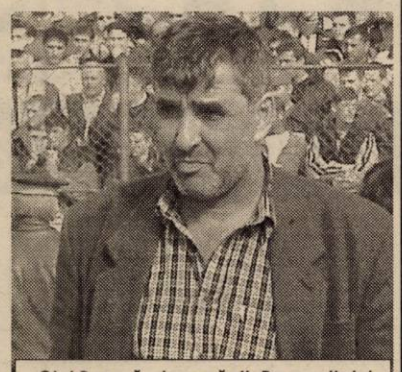

Gigi Borugă, dezamăgit. De rezultatul de la Pitești și unele zvonuri mincinoase

DANIEL SCRIDON

La CSM Arad - PAB România

ANTRENORUL ȘTEFAN KÖLES, ÎNTRE PENSIONARE ȘI OLIMPIADĂ

La Clubul Sportiv Municipal Arad se întâmplă totdeauna ceva. Dacă nu e concurs, e o festivitate de premiere a sportivilor pentru rezultate deosebite în competițiile interne sau internaționale, iar dacă nu e nici una, nici alta, atunci precis e o frumoasă festivitate cu prilejul pensionării unui antrenor. Așa a fost și în ziua memorabilă în care România a fost invitată să adere la NATO, zi în care unul dintre antrenorii clubului, cu rezultate remarcabile de-a lungul anilor, a fost sărbătorit cu ocazia pensionării. Este vorba de **Ștefan Köles**, antrenorul de tir care a activat 24 de ani la acest club și care, de-a lungul anilor a format și a condus pașii spre marea performanță în talere a unor sportivi precum Sorin Mișcuța, Daniel Jălmărean, Ovidiu Vălcuș, Radu Joldea, Robert Letrai. Au fost ani, își amintește reputatul antrenor arădean, când sportivii clubului pe care îl reprezentau, au câștigat tot ce se putea la nivel național. Acum, ștafeta este purtată mai departe de Lucia Mihalache, cu care antrenorul Ștefan Köles a depășit, prin performanțe, hotarele țării. Sportiva sa a fost campioană europeană de junioare, iar mai apoi multiplă campioană balcanică, având un loc 6 la Cupa Mondială. „Dorința mea - ne mărturisea apreciatul antrenor - este ca Pușa să participe la Jocurile Olimpice de la Atena“.

Și dorința i se poate împlini, pentru că, directorul clubului, dl. Eugen Roman, pe lângă tradiționalul baston de pensionar și plicul oferit din partea foștilor colegi, i-a mai făcut o surpriză și anume aceea de a-l anunța că rămâne, în continuare antrenorul Luciei Mihalache până la Olimpiada de la Atena, din 2004, iar dacă valoroasa noastră sportivă va obține locul cotă (baremul de participare impus de Federația Internațională de Tir), atunci o va însoți la întrecerea găzduită - peste doi ani - de poligonul olimpic din capitala Greciei. Deci, încă doi ani în care Ștefan Köles își poate conduce sportiva spre noi performanțe. Și ca surpriza să nu fie singulară, sărbătoritul a mai avut parte de una. Sosit de la București în toiul festivității, dl. Vasile Vintilă, secretarul general al Federației Române de Tir, s-a angajat să facă demersurile pentru a-i acorda lui Ștefan Köles titlul de antrenor emerit, pe care-l merită din plin. Iată, așadar, un fericit final de carieră, în care se îmbină acordarea celei mai mari distincții pentru un antrenor, dublată de o nouă provocare la nivelul performanței, aceea de a participa, cu sportiva sa, la marea întrecere desfășurată sub semnul celor cinci cercuri olimpice. Îi dorim multă sănătate și succes!

ALEX. CHEBELEU

CU BANI ÎN BUZUNARE, DAR FĂRĂ PUNCT(E)

*** Pantru a-i motiva și mai mult înaintea jocului de la Pitești, conducerea clubului UTA - la insistențele lui Gigi Borugă - a decis să le dea jucătorilor cotă parte din prima de victorie cu Steaua. * Astfel, vineri seara, în cantonamentul de la Curtea de Argeș, a sosit directorul tehnic al UTA-ei cu geanta de bani. * Din păcate - chiar dacă au avut în față unul dintre cei mai slabi adversari din Divizia A - băieții pregătiți de Ionuț Popa au dezamăgit. Practic, s-au bătut singuri. Și Doamne ce bun ne-ar fi fost un punct. * Prezent în tribunele stadionului „Nicolae Dobrin“, antrenorul reprezentativei de tineret Nicolae Manea a plecat dezamăgit de joc și randamentul unor posibili juni „tricolori“. Dacă Drida s-a făcut de miru' lumii, Mărginean și R. Fritea n-au prins o zi prea bună. * Micuța dar neobosita galerie a UTA-ei s-a supărat pe Manta. Nu atât pentru statutul de ratangiu, cât pentru lipsa de fair-play din finalul partidei, când a plecat direct la vestiare, „uitând“ să salute galeria. Care galerie a „Bătrânei Doamne“ s-a luat la harță și cu un jandarm prea zelos. * Dacă tot a fost prezent pensionarul Gherghel la Pitești, poate a tras cu ochiul și la condițiile asigurate de Clubul FC Argeș reprezentanților presei. Pentru că, la ce ne oferă acum UTA - nouă ca nouă, dar vin presari și din Capitală - ne este rușine că avem echipă în „A“. În multe locuri la Divizia C, condițiile oferite ziariștilor sunt „lux“ pe lângă umbrelele și scaunele murdare asigurate de UTA.**

DANIEL SCRIDON
ADELA CIOLOCOI

CINE VA OPRI CĂDEREA LIBERĂ A TELECOMULUI?

Partida derby de sâmbătă dintre Telecom și West Petrom a început cu o întârziere de un sfert de oră, salvarea ajungând la stadion la șapte minute după ora oficială de start. La fel ca și în partida cu Electrica, de la Timișoara, antrenorul Feri Tisza a preferat să nu stea pe banca tehnică a echipei sale, el, însoțit de „secundul“ Rico Câmpian urmărind meciul de pe o dolmă din spatele garajelor de la intrarea în arena din Micălaca. Un alt secund, cel al telefoniștilor de această dată, Claudiu Riviș, a urmărit meciul din spatele porții din dreapta arenei, explicația fiind de ordin pecuniar: mingile trimise peste gard de Oprescu et. comp. fiind furate de un individ ce și-a făcut din acest păcat o meserie la meciurile susținute de Telecom acasă. La gazde nu poate evolua încă Petruț, talentatul atacant suferind de pe urma unei accidentări mai vechi. Marele absent a fost însă în tabăra pecicanilor în persoana lui Ovidiu Vezan, accidentat mult mai grav, se pare, decât lasă să înțeleagă conducerea petrolistă. La așa meci tribuna a gemut de personalități din fotbalul arădean: Marin Lupaș, Ioan Ienciu, Ioan Anca și fostul antrenor al West Petromului, Mihai Roșca pe de o parte dar și actualul președinte al clubului UTA, Călin Chișbora însoțit de Flavius Măduța și Dan Gabriel Boric de cealaltă parte.

La final meritată evidențiată evoluția atacantului Solomon Neculai, acesta fiind fără discuție omul meciului, din momentul intrării sale pe gazon el hărțuind în permanență apărarea telefonistă. Dacă evoluțiile sale vor continua în aceeași notă, talentatul jucător va avea un viitor promițător în fotbalul arădean.

SORIN CAZAN

CIGAN A PREVĂZUT DEZASTRUL

● Vizita fostului lider al Diviziei C - seria a VIII-a - Tricotaje Ineu, a adus în tribunele stadionului „Armătura“ din Zalău o asistență record (aproximativ 800 de spectatori), care nu s-a mai înregistrat de vreo trei ani de zile încoace. Dezamăgiți de replica oaspeților, zălăuanilor nu le-a rămas decât să savureze până la capăt corrida din teren, cu echipa lui Sorin Cigan în postura unui taur plictisit, incapabil să reacționeze la împunsăturile „toreadorilor“ gazdă. ● După meci am aflat că - de fapt - antrenorul Cigan se aștepta la o asemenea ispravă, poate nu chiar la dimensiunile unui 0-5, dar prevedea o înfrângere. **„Este foarte greu să te bazezi tot campionatul pe aceiași 11-12 jucători, care inevitabil mai și clachează după o serie de rezultate bune. Pentru mine nu contează că am pierdut la cinci goluri diferență, căci punctele rămâneau la Zalău și la 1-0. În iarnă, dacă cei din conducere vor fi de acord să atacăm promovarea, cu siguranță vom mai aduce 3-4 jucători pe posturile deficitare“** - a spus Cigan. ● De cealaltă parte, tehnicianul Armăturii și în același timp un jucător de bază, Florin Mureșan se poate lăuda cu o echipă competitivă, cu jucători ce au făcut cunoștință și cu aerul primei divizii: Chibulcutean, la Gloria Bistrița sau Oros, la F.C. Onești. De altfel, la Zalău, pentru prima dată de la retrogradarea în C, acum șapte ani, toți deopotrivă, conducători, oficialități locale, jucătorii doresc ca Armătura să revină în eșalonul doi al fotbalului românesc. Perfect realizabil...

CĂLIN MNERIE

VĂ ÎNȘELAȚI, DOMNULE DOBRESCU!

La meciul de baschet masculin, de miercuri, de la Cluj, dintre România și Spania, domnul Ioan Dobrescu - președintele Federației Române de Baschet - la un interviu acordat unui ziarist, spunea, printre altele: **„Nicăieri nu e un public așa de frumos ca la Cluj“.** Ne permitem să-i spunem că se înșală, pentru că în orice oraș - unde se iubește baschetul - s-ar fi disputat partida, ar fi fost o atmosferă la fel de superbă precum a fost la Cluj. Așă că, domnule Dobrescu, formularea a fost greșită, intenția-cu siguranță-bună.

A. C.

Campionatul Județean „Onoare“

ZIMANDUL NOU ȘI CHICIORA DUD - CAMPIOANE DE TOAMNĂ

Seria A

Rezultatele etapei a XV-a (ultima a turului de campionat): Partizan Satu Mare - Voința Mailat 3-3 (meci întrerupt în minutul 60); Păulișana Păuliș - Progresul Pecica 0-0; Unirea Șeitin - Podgoria Ghioroc 0-2; Mureșana Mândruloc - Mureșul Ususău 3-2; Foresta Sânpetru German - Victoria Zăbrani 6-0; Voința Zimandul Nou - Glogovăț '99 3-0 (f.j.); Armi Săvârșin - Victoria Felnac 0-2; Stăruința Dorobanți - Inter Zimand Cuz 3-2.

Clasament

1. Zimandul Nou	15	11	2	2	52-27	35	(+14)
2. Felnac	15	10	1	4	48-28	31	(+10)
3. Șeitin	15	10	1	4	42-25	31	(+10)
4. Ghioroc	15	10	0	5	40-24	30	(+6)
5. P. Pecica	15	9	3	3	29-16	30	(+6)
6. Ususău	15	9	1	5	40-29	28	(+4)
7. Mailat	14	8	3	3	41-21	27	(+3)
8. Dorobanți	15	6	3	6	31-36	21	(-3)
9. Sp. German	15	6	2	7	25-29	20	(-1)
10. Mândruloc	15	6	1	8	31-40	19	(-2)
11. Zimand Cuz	15	5	2	8	28-42	17	(-4)
12. Săvârșin	15	4	3	8	26-33	15	(-6)
13. Satu Mare	14	4	0	10	31-35	12	(-9)
14. Glogovăț '99	15	4	0	11	28-47	12	(-12)
15. Zăbrani	15	2	3	10	14-44	9	(-15)
16. Păuliș	15	1	3	11	13-44	6	(-15)

Seria B

Rezultatele etapei a XV-a (ultima a turului de campionat): Recolta Apateu - Victoria Lunca Teuz 2-4; Gloria Cermei - Voința Agrișul Mare 1-0; F.C. Național Sintea Mare - Crișul Alb Buteni 3-1; Viitorul Șepreuș - Crișul Alb Șicula 2-1; Progresul Nădab - Viitorul Satu Nou 1-4; Codru Hășmaș - Flacăra Țipari 6-4; Dacia Beliu - Cetate Dezna 3-0 (f.j.); Chiciora Dud - Șoimii Șimand 3-0.

Clasament

1. Dud	15	12	3	0	61-16	39	(+15)
2. Beliu	15	11	1	3	44-16	34	(+13)
3. Sintea Mare	15	10	1	4	47-25	31	(+10)
4. Șicula	15	9	1	5	33-36	28	(+4)
5. Agrișul Mare	15	9	0	6	42-26	27	(+3)
6. Satu Nou	15	8	3	4	42-29	27	(+3)
7. Țipari	15	8	2	5	41-24	26	(+2)
8. Șimand	15	7	1	7	30-35	22	(+1)
9. Buteni	15	6	2	7	38-43	20	(-4)
10. Nădab	15	6	2	7	36-41	20	(-4)
11. Hășmaș	15	6	0	9	28-50	18	(-3)
12. Apateu	15	5	0	10	30-42	15	(-9)
13. Lunca Teuz	15	3	3	9	26-45	12	(-12)
14. Dezna	15	3	2	10	19-46	11	(-10)
15. Șepreuș	15	3	1	11	27-56	10	(-11)
16. Cermei	15	2	2	11	19-36	8	(-13)

Baschet juvenil

CSȘ DEVA - WEST PETROM ARAD 59-84 (22-40)

În cele trei etape, câte s-au scurs din Campionatul Național de baschet pentru juniori I, sportivii arădeni de la West Petrom au cunoscut gustul victoriei doar la meciurile din deplasare, de la Oradea și acum Deva. În schimb, nu au reușit să bifeze și primul succes pe teren propriu. Poate peste două săptămâni, când vor întâlni la sala „Decebal“ echipa CSȘ Satu-Mare. În confruntarea de la Deva, baschetbaliștii pregătiți de Istvan Stainhübel și Valeria Bondor au trecut fără probleme de formația gazdă cu 84-59. Punctele West Petromului au fost realizate de: Baltă 17, Bondor 15, Mandache 15, Doba 11, Szekey 10, Vakarcs 5, Pingică 5, Crângașu 4, Küschaüsen 2.

A. C.

CÂȘTIGĂ ÎMPREUNĂ CU UTA!
FII ARĂDEAN PE VIAȚĂ!
CUMPĂRĂ ACȚIUNI LA UTA!
Te așteptăm zilnic la sediul clubului între orele 11 - 14, tel. 289.204.
(c.b.)
Partenerii UTA: WEST BANK, ROWO, ROMTRANS, METAL COMP, ERIKA INVEST, LACKNER & SCHWARZ, HELVETICA MILK, AGRIROM, PLETL, ERREA, IMAR, GENERAL BETON, INSTAL GROUP, MR FAB, FERONERIA

S.C. INSTALAȚII PROMPT SERVICE S.R.L. CALEA TIMIȘORII NR. 39, ARADUL NOU

LANȚUL-SANEX

TEL. 0257-287.340, 0257-287.776, 0722.807.903

Vă oferă: **Articole pentru:** Instalații de apă, Gaz, Instalații sanitare, Electrice, Uz casnic și gospodăresc.

Servire promptă! PREȚURI MICI **ORAR** zilnic: 8 -18, sâmbătă: 8 - 13 (C.A.)

C O M U N I C A T

privind citirea contoarelor de apă caldă menajeră și încălzire

Onorata clientelă a S.C. ARTERM S.A. este anunțată pe această cale că **citirea contoarelor de apă caldă și energie termică se va face de către cititorii SC MPC ARAD SRL,** societate de servicii creată pentru administrarea parcului de contoare, după următorul program:

În 27.11.2002: Consumatorii arondați punctelor termice: PT2/I; PT 21 (parțial), PT 4 zona II (parțial), PT 6V, PT 2 Mic. +3 Mic. (parțial), PT 2 zona V (parțial), PT 1V, PT UTA (parțial), PT 2 PRIM (parțial), PT O. Terezia, PT Teatru, PT 14 (parțial), PT 23, PT 8V, PT 2 M.C, PT 3V (parțial), PT Maiakovschi, Agenți Economici.

În 28.11.2002: Consumatorii arondați punctelor termice: PT 2/II (continuare), PT 4 Zona II (continuare), PT 2 Mic. +3 Mic. (continuare), PT 2 zona V (continuare), PT 1 Gară, PT UTA (continuare), PT 2 Prim. (continuare), PT 1V, PT 23, PT 14 (continuare), PT 19 (parțial), PT 18, PT 32, PT 7, PT 3V (continuare), PT S. Balint (parțial), Agenți Economici.

În 29.11.2002: Consumatorii arondați punctelor termice: PT Lic. Industrial (parțial), PT 2 V (parțial) PT 10 (parțial), PT 19 (continuare), PT 5 (parțial), PT 1 Micălaca (parțial), PT 18, PT 32, PT 4, PT 4C, PT 5 zona III (parțial), PT 1 zona V, 2 MIC + 3 MIC (continuare), PT 6, PT S. Balint (continuare), PT 15 (parțial), Agenți Economici.

În 30.11.2002: Consumatorii arondați punctelor termice: PT 1 Micălaca (continuare), PT Lic. Industrial (continuare), PT 2V (continuare), PT 1 A.M., PT 9 Matern, PT 5 (continuare), PT 18, PT 32, PT Pasaj, PT 6 Vânători, PT 3, PT 5 zona III (continuare), PT 8, PT 10 (continuare), PT 1 zona V, PT Aradul Nou, PT Paroșeni, PT 15 (continuare).

Cititorii vor purta legitimații având sigla SC MPC ARAD SRL

SC MPC ARAD SRL (2734713)

SUPER OFERTĂ

CU PRETURI ÎNCEPÂND DE LA:

bluze	195.000 lei
pantaloni	280.000 lei
costume	850.000 lei
paltoane	950.000 lei

dorela COLLECTION

STR. EMINESCU NR. 3

WWW.DORELA.COM (2734193)

Din 25 noiembrie STOP Până în 31 decembrie

Cu Optima

Descoperă SURPRIZA (1586289)

CUMPĂRĂ CE VREI CUMPĂRĂ CUM VREI DE MINIM 400,000 LEI

OPTIMA R s.r.l. Calea VICTORIEI 60 - 62 (vis a vis S.I.F. Banat-Crisana)

EST TRANS CONSTRUCT

MĂSURA ECONOMIEI TALE®

Vinde

ȚIGLE TIP JAMINA

CAL. I IMPORT UNGARIA

ARAD CALEA RADNEI NR. 262 TELEFON 252.258 (c. 163)

SERVICE AUTORIZAT MEFIN, HIDROJET, RAR

SERVICE SPECIALIZAT BOSCH

ERLAND

- REPARAȚII POMPE DE INJECȚIE MECANICE ŞI **ELECTRONICE** PENTRU: AUTOCAMIOANE, AUTOTRACTOARE, UTILAJE AGRICOLE, E.T.C.
- REPARAȚII INJECTOARE.
- PIESE INJECȚIE DIESEL.

CALITATE MAXIMĂ, PREȚURI MINIME

- REPARAȚIE CAPITALĂ POMPĂ INJECȚIE U 650 - 1.799.000 - 1.999.000
- REPARAȚIE CAPITALĂ POMPĂ INJECȚIE RABA - 2.999.000 - 3.099.000
- REPARAȚIE CAPITALĂ POMPE INJECȚIE ROTATIVE (SAVIEM, ARO, U 445) - 3.399.000 - 4.199.000 (PLĂTEŞTI DOAR PIESELE, MANOPERA GRATUIT)
- ASIGURĂM LA CELE MAI MICI PREȚURI DIN STOC ŞI LA COMANDĂ DUZE: **BOSCH**, MONARK, MOTORPAL, LUCAS, SUPER DIESEL, HIDROJET. (C.A.)
- POMPE INJECȚIE ŞI PIESE POMPE INJECȚIE DIESEL.

PREȚURILE NU CONȚIN TVA.

SERVICE ERLAND

ARAD, Grădişte, str. I. B. Deleanu, nr.12.
Tel/fax 0257/276 968; 0744/552 174

MAGAZIN ERLAND

ARAD, Grădişte, str. Petru Rareş, nr.84.
Tel/fax 0257/276 951; 0744/681 199

MATRIMONIALE

BĂRBAT, 48 ani, studii superioare, 187 cm, 95 kg, BELGIAN, caut FEMEIE, 28-39 ani, slabă, fizic plăcut, studii minim liceul, pentru viață comună. Telefon 0724.846.778, orele 16-22. Anunț serios. (29575)

DOMNI GERMANI, serioși, doresc CĂSĂTORIE cu doamne, domnișoare serioase, drăguțe. Venim în decembrie în România. Telefon 279251; 0723.207.324. (29153)

SEXY, DULCE, apetisantă, sunt liberă pentru tine, iubitule! Telefon 0721.778.190. (29544)

VÂNZĂRI APARTAMENTE DOUĂ CAMERE

Vând apartament 2 camere, Fortuna. Telefon 271353. (29564)

Vând urgent apartament 2 camere, Confecții, decomandat, modernizat, aranjat, 8.900 Euro, negociabil. Telefon 251944; 0723.893.483. (29082)

Vând apartament 2 camere, semidecomandat, etaj I, Grădiște. Telefon 0723.489.200. (29218)

Vând apartament 2 camere, decomandat, mobilat modern + garaj, Micălaca, bloc 104, etaj II. Telefon 0745.104.215, 265944. (29380)

Vând apartament 2 camere, etaj III, Vlaicu, 8.500 USD. Telefon 256100; 279718: 0744.542.931. (29420)

Vând apartament, ultracentral, spațios, 2 camere, dependințe, termoficat, neamenajat, 13.000 $, negociabil. Telefon 0722.344.621; 250966. (28921)

Vând (închiriez) apartament două camere, zona Fortuna. Telefon 279874; 0745.862.758. (29277)

Vând apartament 2 camere în Stațiunea Moneasa. Telefon 0723.479.896. (29382)

Vând apartament 2 camere central. Telefon 284616. (29493)

Vând urgent apartament 2 camere, mobilat, Fortuna, etaj III, preț negociabil 8.500 USD. Telefon 261393 sau 0745.611.301. (29523)

Vând apartament 2 camere, Piața Miorița, preț informativ 11.000 Euro, negociabil. Telefon 267130, 259238. (29541)

VÂNZĂRI APARTAMENTE TREI CAMERE

Vând apartament 3 camere, Vlaicu, etaj I, multiple îmbunătățiri, mobilat, plus garaj, preț 11.500 Euro. Telefon 0744.763.117. (29185)

Vindem apartament compus din 3 camere și dependințe, situat în str. Aurel Vlaicu, Aleea Predeal nr. 18, bloc 1A, ap. 31. Informații la telefon 0269/431774. (f. 2734695)

Vând apartament 3 camere, 120 mp, fără îmbunătățiri, Lacului. Telefon 0745.104.215, 0257-265944. (29348)

VÂNZĂRI APARTAMENTE PATRU CAMERE

Vând apartament central, suprafața 217 mp. Telefon 0740.044.114. (29312)

Vând apartament 4 camere, Lipova, str. A. Vlaicu nr. 4, negociabil. Telefon 0744.630.192. (29140)

Vând apartament 4 camere decomandate, tot confortul, gaz, contoare apă, garaj, zona Piața Romană, etajul IV, ocupabil imediat. Telefon 280860, 0722. 371.705. (29344)

VÂNZĂRI CASE

Vând în Neudorf, comuna Zăbrani, casă mare, din cărămidă + anexe, curte și grădină mare. Telefon 0744.127.307. (29576)

Vând vilă - Vlaicu. Telefon 0745.634.885; 276553. (28369)

Vând casă 3 camere, bucătărie, grădină și anexe. Telefon 0740.862.046. (29093)

Vând casă în Bujac, 12.000 Euro. Telefon 245283. (4226766)

Vând casă cu 1 ha teren, aproape de Arad, preț 4.800 $. Telefon 0722.659.084. (0228411)

Vând casă în Pârneava, str. Clujului, nr. 28, preț 43.500 USD. Telefon 0257 - 251471. (29436)

Vând casă + anexe, grădină 0.56 ha, localitatea Caporal-Alexa, nr. 241. Relații telefon 0745.590.186. (3222931, Ag. Sebiș)

Vând casă cu grădină mare, în Ghioroc. Telefon 0721.022.160; 0721.825.889. (29521)

Vând în Vladimirescu, la șosea, casă cu etaj, 340 mp, nou mobilată + 170 mp anexe, preț negociabil. Telefon 514911, seara. (29551)

VÂNZĂRI TERENURI

Vând 5.000 mp, teren intravilan, Aradul Nou, posibilități gaz, apă, agent termic, curent. Telefon 0722.355.963. (28703)

Vând urgent teren în Subcetate, 1.000 mp. Telefon 0723.046.263. (29034)

Vând 4.890 mp teren (vie), în zona de agrement Valea Crucii Păuliș. Informații 0745.315.895. (29189)

Vând teren Sere încă la 5 Euro/ mp, ușor negociabil. Telefon 0745.365.755, 235171. (29388)

Vând teren în Subcetate, 1.000 mp. Telefon 0723.046.263. (29426)

Vând teren, ideal casă de vacanță, 3.700 mp, în Cuvin. Telefon 210610; 0740.787.066. (29324)

Vând pământ arabil 2,18 ha în Zădăreni, negociabil. Telefon 413122. (29440)

Vând urgent teren arabil în localitatea Grăniceri 2,64 ha, preț fix 1.000 Euro. Telefon 279828 sau 0745.611.301. (29523)

VÂNZĂRI AUTO

Vând OPEL OMEGA 2,3 Diesel, unul identic, pentru piese; RENAULT 11, 1988, un singur proprietar; DACIA 1988, CIV, 300 $, nefuncționabilă. Telefon 218909, 0722.295.928. (29524)

Vând (dezmembrez) Ford Orion Diesel, an 1989, 1.000 $. Telefon 286211. (29527)

Vând la preț convenabil, combină siloz E-280, semănătoare SPC 4, cultivator CPU-4, toate în stare bună de funcționare. Telefon 0745.505.192. (29137)

Vând acte + mașină avariată Peugeot 605, fabricație 1989. Telefon 0722.251.555. (29377)

Vând camion Volvo, în stare bună de funcționare, preț 7.000 Euro, negociabil. Vând mașină calibrat nemțească 1.800 Euro. Vând mașină găurit orizontală 800 Euro. Telefon 259088, 515272, după ora 16. (29378)

Vând ANVELOPE ARO, Jeep - 500.000; autoturisme 13, 14 - 300.000; 15, 16 - 400.000 și camioane. Telefon 259339, 563027; 0744.706.321. (29372)

Vând Saviem, după RK și piese de schimb. Telefon 261946; 0745.909.323. (28827)

Vând tractor U650, remorcă cereale 7 t, motor în 2 cilindri de 26 CP, tip Brașov și separator lapte 400 lt/ oră. Telefon 0257.316296. (29370)

Vând Dacia 1310, an 1990, numere noi, 750 $. Telefon 0745.880.830. (29435)

Vând set genți mașină, set cauciucuri 225-70-15 C, radiator Peugeot, set faruri, stopuri Jetta. Telefon 279582. (4226280)

Vând Autoutilitară Fiat Ducato, 1999, preț avantajos. Telefon 279703. (29433)

Vând Ford Sierra Sedan, an 1988 2,3 Diesel, 3.000 $, negociabil. Telefon 0723.622.445. (29439)

Vând piese Skoda S 100 din dezmembrări, uși, parbrize, rezervor benzină, radiator, etc. Telefon 235552. (29520)

Vând Volkswagen Transporter Diesel, 2.800 Euro, negociabil. Telefon 251944; 0723.893.483. (29082)

Vând Dacia 1310, an 1987, preț 800 Euro, negociabil. Informații telefon 0745.531.942. (29562)

Vând Dacia, an 1986 și Renault 5, an 1983, prețuri negociabile. Telefon 0745.784.112; 0744.625.058. (29561)

Vând Microbuz Peugeot Boxer Diesel, 2.500 cmc, pentru marfă, înalt și lung, an 1994 noiembrie, 8.500 $, negociabil. Telefon 271935, 0722.624.710. (29547)

Vând Opel Corsa, 1982, motor foarte bun sau pentru dezmembrat sau schimb cu Dacia, preț 300 Euro, vizibil zilnic. Telefon 244984. (29546)

Vând Dacia 1304, 1995, 1400 cc, stare bună, preț 1.600 Euro. Telefon 0745.614.877. (29577)

VÂNZĂRI ELECTRO

Vând foarte ieftin, garanție, TELEVIZOARE COLOR, MAȘINI AUTOMATE, COMBINE, CONGELATOARE, LĂZI, VITRINĂ frigorifică. Telefon 274600. (28618)

Vindem CASE de MARCAT, CÂNTARE ELECTRONICE, CONSUMABILE. Telefon 272727. (27891)

Vând CONGELATOR sertare, COMBINĂ FRIG, TV COLOR, MAȘINĂ SPĂLAT AUTOMATĂ, VIDEORECORDER, ieftin și cu garanție. Telefon 275277. (29113)

Vindem cheș și în rate (second hand) MAȘINI de SPĂLAT, TV COLOR, FRIGIDERE, COMBINE, LĂZI, VITRINE FRIGORIFICE, CONGELATOARE, ASPIRATOARE, VIDEO, Calea Radnei nr. 225. Telefon 0257-259339, 563027; 0744.706.321. (29372)

Vând computer Pentium 1, 166 color, 3.000.000 lei. Telefon 252860; 0721.095.194. (29501)

Vând TELEVIZOARE COLOR diferite diagonale, teletext, telecomandă, plastic Telefon 338090. (29512)

VÂNZĂRI DIVERSE

Vând GEAMURI TERMOPAN lemn stratificat, ROLETE PLASTIC import. Telefon 0745.380.320. (28270)

Vând pian scurt vienez. Telefon 0744.127.307. (29576)

Vând POMI FRUCTIFERI diferite specii, TRANDAFIRI, GARD VIU. Dorobanți, nr. 86. Telefon 535058, SARUSI. (29293)

Vând PLASĂ GARD ZINCATĂ, 25.000 lei/kg, ȚOTURI și BURLANE FUM, 35.000 lei/buc, str. VRABIEI 4. Telefon 289997. (28454)

Vând CĂȚEI ROTWAILER 10 săptămâni, deosebiți, preț rezonabil. Micălaca, Calea Lipovei, nr. 262. (29118)

Vând GARAJ ULTRACENTRAL, zidit, C.F. Telefon 0744.784.443. (28787)

Vând solar și aparatură fitness nouă, import, convenabil. Telefon 0744.774.506. (29097)

Vând CONVECTOARE, BOILERE și TERMOTECI. Telefon 253973; 0723.727.470.

Vând 50 de oi, comuna Pecica. Telefon 0257/468885. (29276)

Vând aparat gogoși și aparat înghețată. Telefon 514910, 0722.376.339. (29307)

Vând BETON, MORTAR, ȘAPĂ. Asigur UTILAJ, TRANSPORT. Telefon 0723.273.746. (29402)

Vând țuică prună Zalău, 52°, 70.000 lei/ lt. Telefon 338216. (28993)

„ACCESSO" - vinde, ASIGURĂ SERVICE, închiriază, AUTOMATE CAFEA SAECO, râșnițe cafea profesionale. Telefon 270850; 0744.635.132. (29070)

Vând garaj la parter bloc cu încălzire centrală, curent, apă, Aradul Nou. Telefon 288403. (29261)

Vând POMI FRUCTIFERI și ORNAMENTALI, MAGNOLIE și TRANDAFIRI. Localitatea Dorobanți, nr. 475. Telefon 0745. 839.884, Kiss. (29503)

Vând motor Saviem stare funcționare; fân natural calitate bună, 4-5 tone. Informații telefon 0745.520.808. (29514)

Vând BAZINE INOX, grupuri, COMPRESOARE, CONDENSATOARE GCCF28, TANCURI BERE sau toată instalația de fabricat bere (eventual dezmembrat). Telefon 370208. (29522)

Vând frigider, congelator, mașini spălat automate, vitrină frig, combină frig, casă. Telefon 210613. (29531)

Vând fereastră 3 canate, geam, rolete - complet. Telefon 231833. (29545)

Vând termotekă 20 Kw (cazan fontă, stativ puțin folosit), boiler cu serpentină cu 150 l. Telefon 0723.084.421. (4723630)

Vând 10 kg boia ardei, 100.000 lei/kg. Telefon 267615. (4724003)

CUMPĂRĂRI TERENURI, IMOBILIARE

Cumpăr teren arabil în comuna Grăniceri. Telefon 228592 sau 0744.788.111. (28694)

CUMPĂRĂRI AUTO

Cumpăr Dacie între 1984-1995, numai cu CIV și numere noi, cu probleme de caroserie, ofer între 8-17.000.000- Telefon 0723.837.619. (29407)

CUMPĂRĂRI ELECTRO

Cumpăr frigider, 600.000 - 700.000; congelator; ladă; combină frigorifică; mașină spălat; aragaz; butelie. Telefon 273965; 0721.838.968. (4723613)

Cumpăr congelatoare, lăzi frigorifice, combine frigorifice defecte. Telefon 210613. (29531)

CUMPĂRĂRI DIVERSE

Cumpăr PORUMB BOABE și ȘTIULEȚI. Telefon 0744. 784.568; 274833. (28731)

Cumpăr grâu de panificație, în Sântana, 3.000 kg. Telefon 0740.172.327. (3142489)

Cumpăr GRÂU PANIFICABIL, cantități mari, peste 10 to. Plata pe loc. Telefon 276207. (29241)

Cumpăr PORUMB BOABE și ȘTIULEȚI. Achit imediat. Telefon 232943. (29096)

LOCURI DE MUNCĂ

Angajăm AJUTOR BUCĂTAR. Informații la telefon 0722.639.554 sau 280989.

SC CODLEA ARCTIC SRL Arad, str. 6 Vânători, nr. 55, angajează MUNCITORI NECALIFICAȚI. Telefon 228805, 210454.

Angajez BARMAN, BARMANĂ și COAFEZĂ. ROG SERIOZITATE. Telefon 272270, 0723.600.451. (29542)

Angajez FELIATOR PÂINE și PATISER(Ă) calificat(ă). Str. HUNEDOARA nr. 52. (29552)

FIRMĂ angajează DECLARANȚI VAMALI pentru ARAD, experiență, salarizare atractivă. Telefon 0744.605.624. (29557)

Angajăm urgent PATISERĂ și VÂNZĂTOARE. Informații telefon 280850. (29526)

Angajăm CONFECȚIONERE, experiență. Oferim salariu atractiv, tichete masă. Telefon 256044. (28842)

TOP SECURITY SERVICE, angajează PERSONAL PAZĂ. Telefon 281410, 281508, 280287. (29316)

FIRMĂ DE PRODUCȚIE MOBILIER DIN PAL, angajează PROIECTANT cu cunoștințe operare calculator (Autocad). CV se transmite la căsuța poștală OP 2 CP 125. (29260)

BELLAMIX angajează COAFEZĂ, FRIZERIȚĂ. Telefon 369070. (29389)

FABRICĂ ÎNCĂLȚĂMINTE angajează MECANIC cu experiență și FUNCȚIONAR. Condiții: cunoștințe PC și limba italiană. Telefon 272240. (4723621)

SC AC PARKET SRL angajează cu CM pentru MAGAZIN INDUSTRIAL ARAD, VÂNZĂTOR GESTIONAR. CV prin fax 0254/232520. Informații telefon 0744.390.440. (29393)

GS INVESTMENT angajează 10 MAȘINIȘTE, 4 CROITORI, 15 CONFECȚIONERI încălțăminte, pentru bandă montaj. Retribuție avantajoasă, bonuri de masă. Telefon 275532. (29239)

FIRMĂ DE IMPORT ȘI DISTRIBUȚIE DE MEDICAMENTE angajează REPREZENTANT VÂNZĂRI pentru județul ARAD. Cerințe: experiență în domeniul vânzărilor, cunoașterea rețelei de farmacii, permis conducere, vârsta maximă 35 ani. CV pe adresa OP 8, CP 1138, Timișoara. (29154)

VICO HAMBURGER angajează VÂNZĂTOARE, vârsta 18-35 ani, domiciliul în Arad. Telefon 0722.744.733. (29429)

Angajăm urgent VÂNZĂTOARE serioasă, cu vârsta 20-50 ani, pentru Alimentara Non - Stop, cu carte de muncă și salariu motivant. Telefon 281159. (29430)

Angajez: ZIDARI, INSTALATORI, LĂCĂTUȘ construcții metalice, ZUGRAVI, INGINER (maistru) construcții. Telefon 0744.844.356. (29441)

Angajăm OSPĂTARE prezentabile, experiență în domeniu. Telefon 270021; 0722. 273.950. (29494)

Angajăm FARMACIST și ASISTENT FARMACIE. Telefon 288777. (29498)

FIRMĂ ÎNCĂLȚĂMINTE în CURTICI, angajează CROITORI la mașină și la manual, cu experiență. Salar avantajos. Decontăm transport. Telefon 206164. (29508)

Angajăm ȘOFER. Str. Gheorghe Doja, nr. 197. (29511)

ZADE angajează MAGAZIONER cu experiență. Cerințe: liceu, eventual cunoștințe PC. Telefon 272668. (29518)

TRANSILVAN TYHE MARKETING, angajează ELEVI, STUDENȚI, ȘOMERI. Oferim salar motivant, program flexibil, calificare, carte muncă. Telefon 276817. (29525)

Angajez FEMEIE ÎNGRIJIT BĂTRÂNĂ. Telefon 264122. (29533)

Restaurantul GIO angajează OSPĂTARE. Informații telefon 214411. (29534)

STEFANO COMP. angajează AGENȚI COMERCIALI. Condiții: permis conducere, experiență. Telefon 278717. (29566)

BRUTĂRIE, angajează BRUTAR COCĂTOR pe vatră. Telefon 286115. (29565)

S.C. „SECURITY" S.R.L. angajează PERSONAL PAZĂ, băieți, fete. Telefon 228786. (29563)

Angajez VÂNZĂTOARE și PAZNIC NOAPTE pentru GHERETĂ Piața Agro Vlaicu. Telefon 0721.936.156. (29554)

Angajăm VÂNZĂTOARE, vorbitoare limba maghiară, fără limită de vârstă, în magazin de lenjerie. Telefon 251827; 0744.814.180. (29550)

„HOT-SPOT" angajează BARMAN, OSPĂTAR, cu experiență. Telefon 211577, zilnic 9-19. (29549)

Angajez BARMANĂ. Telefon 289060. (29542)

Caut un BĂRBAT pentru MUNCĂ NECALIFICATĂ și PAZĂ. Telefon 0722.782.353. (29539)

Angajăm ASISTENTĂ de FARMACIE. Informații la telefon 0740.517.611 sau 0744. 921.633. (29573)

PRESTĂRI SERVICII

AUTOMATIC SERVICE repară MAȘINI SPĂLAT AUTOMATE, domiciliu. Telefon 259146, 0744.241.398. (28920)

S.C. TERMOTEX S.R.L.

ARAD, Str. O. Goga nr. 48
Tel. 057-250.529, 095.257.527

EXECUTĂ:

- ❒ construit sobe teracotă
- ❒ curățat coșuri fum
- ❒ verificări aerisiri gaze la asociațiile de locatari
- ❒ construit șeminee
- ❒ reparații generale construcții
- ❒ curățat și șamotat cazane termice
- ❒ demontăm antene
- ❒ amenajări parcuri, grădini (alei rustice, pergole, grătare barbeque)

Prețuri negociabile.

Școală șoferi col. RUSU, mari reduceri de prețuri. Telefon 283696. (29266)

(Continuare în pagina 14)

(Urmare din pagina 13)

Executăm urgent TÂMPLĂRIE DIN ALUMINIU, GEAM TERMOPAN. „APEL QUALITY", telefon 274466. (28935)

SC SILDOR PROD SRL. Reparații: FRIGORIFICE casnice și comerciale. VINDE: VITRINE FRIGORIFICE NOI. Telefon 0257 - 349121, 0257 - 270622, 0722.630.442. (c)

ZUGRĂVIM, GLETUIM, VOPSIM, TENCUIM, FAIANȚĂM. Seriozitate, calitate. Telefon 262692; 0724.294.876. (29431)

ZIDAR, executi: FAIANȚĂ, GRESIE, ZUGRĂVELI. Modificări interioare. Telefon 278053; 0723.070.512. (29528)

Renovări: ZUGRĂVELI, FAIANȚĂRI, INSTALAȚII sanitare - electrice, PARCHETĂRI, RAȘCHETĂRI. Telefon 348037. (4723625)

DIVERSE

OFER GRATUIT, doar pentru iubitorii de animale, CĂȚEL de RASĂ, deosebit, vârsta 4 luni, vaccinat la zi. Telefon 250890, 0723.852.189.

OFER VALUTĂ AVANTAJOS! Relații la telefon 0723. 405.484; 0740.330.609. (28568)

Dan din Curtici. Vă mulțumesc, doamna

AURELIA

din tot sufletul și eu și familia mea, pentru că m-ați lecuit de PATIMA BEȚIEI și a GELOZIEI. Cei care aveți probleme, sunați cu încredere, telefon 0723.924.535. (29340)

Anonim, mii de mulțumiri, fericire și sănătate pentru celebra tămăduitoare

IRINA,

fiica cunoscutei GHEORGHE RODICA, sunt fericită, serviciile IRINEI mi-au adus soțul înapoi din America. Telefon 0721.876.319. (29329)

Ioana, mulțumesc doamnei

ELVIRA

că m-a ajutat să-mi lecuiesc soțul de patima băuturii, de la prima ședință. Sunați și veți fi rezolvați. Telefon 0722.911.918; 0723.649.723. (29417)

RESTAURANT „HOT-SPOT" organizează MESE FESTIVE, NUNȚI, BOTEZURI, într-o AMBIANȚĂ PLĂCUTĂ, de asemenea organizăm REVELION 2002-2003. Telefon 211577. (29549)

Narcisa mulțumește doamnei

VALENTINA

că i-a dezlegat cununia. Str. Imașului, bloc 1, etaj I, ap. 6. Telefon 0721-564.457. (29408)

Anonim din Arad, sănătate

VALERIEI,

mi-a scos argintul viu dintr-o ședință. Sunați telefon 0257 - 279568; 0744.288.220. (29530)

CITAȚII

Dosar 872/2002, Judecătoria Gurahonț. Pârâta BRÂNDUȘE ARGENTINA sau eventualii ei moștenitori, sunt citați la această instanță, pentru termenul din 3.12.2002, ora 9, în proces cu COVACI MARGARETA, pentru stabilirea masei succesorale. În caz de neprezentare, cauza se judecă în lipsă. (4222875)

Numita NEAG FLOARE, cu ultim domiciliu cunoscut în comuna Șiria, nr. 233, este citată pe data de 27.11.2002, ora 8, la Judecătoria Arad, etaj 2, sala 219, în dosarul civil nr. 10097/2002, având ca obiect desfacerea căsătoriei cu soțul NEAG IOAN. În caz contrar, procesul se va judeca în lipsă. (29495)

TURISM

NOU!!! AMAD TOURISTIK efectuează transport persoane GERMANIA și AUSTRIA. Pe liniile directe ITALIA, FRANȚA, SPANIA, PORTUGALIA la prețul biletelor de călătorie dus-întors reduceri de 35%. Rezervări str. Clișca, nr. 2. Telefon 254453; 0788.324.988. (c.)

OFERTĂ EXCEPȚIONALĂ! SPANIA (190 Euro dus-întors), GERMANIA (70 Euro + premiu o călătorie gratuită), FRANȚA, ITALIA, transport autocar ****, prețuri minime la bilete și asigurări medicale - oferta societăților partenere „ARMIN MAYER REISEN", „COLIBRI TOUR", „TAVI REISEN", „EUROFLY". Căutați-ne - Arad, str. Unirii nr. 7, telefon 0257-214399. (c)

ÎNCHIRIERI

Ofer spre închiriere, pentru firme, casă mare, pretabilă reprezentanță, birouri, depozit, cabinete, toate utilitățile. Telefon 0723.165.374; 256396. (29049)

Ofer spre închiriere garaj central. Telefon 234445. (29121)

Închiriez (ofer) una cameră, în Vlaicu. Telefon 0744.866.491. (29535)

Închiriez apartament central (în casă) cu acces stradal și din curte, suprafață 100 mp, folosibil birouri (încălzire gaz). Informații 0745.315.895. (29189)

Închiriez (ofer) CABANĂ în PARÂNG, perioada Sărbătorilor, 14 locuri. TOATE CONDIȚIILE. Fără mâncare. Telefon 0744.555.331. (29343)

Închiriez (ofer) două garaje, zona Miorița și zona 300. Telefon 279874; 0745.862.758. (29277)

Închiriez apartament 2 camere confort I, zona UTA. Telefon 232027; 0722.394.071. (29497)

Ofer spre închiriere apartament două camere, în Alfa. Telefon 284238. (29499)

Primim fete în gazdă; de vânzare cutie de viteză de Mercedes Cobra, multe piese. Telefon 285238. (29516)

Închiriez apartament 2 camere, Grădiște. Telefon 271913, orele 10-14; 18-21. (29532)

Ofer pentru închiriere apartament 3 camere, contorizat, mobilat, preț convenabil, Aradul Nou. Telefon 214570, 286393, seara. (29548)

Închiriez 3 camere, în casă, 100 mp, pentru birouri, Boul-Roșu. Telefon 281124. (29570)

Închiriez apartament 2 camere, îmbunătățit, ultracentral, pentru sediu firmă sau cabinete. Telefon 214570, 286393, seara. (29548)

Dau în chirie apartament 2 camere, mobilat, contorizat, Fortuna; vând loc casă 500 mp, Bujac. Telefon 240691. (4723626)

PIERDERI

Pierdut carnet șomer eliberat de AJOFM Arad, pe numele Boșcai Terente. Îl declar nul. (3222930, Ag. Sebiș)

† DECESE †

Cu sufletele îndurerate, anunțăm decesul iubitei noastre mame, bunică și străbunică

SCHABERGER ILONA

la vârsta de 87 ani. Înmormântarea va avea loc astăzi, 26 noiembrie, ora 14, de la Capela Cimitirului Eternitatea. Familiile îndoliate: MEZES, KURUNCZI, SCHABERGER.

Cu multă durere anunțăm încetarea din viață a mult iubitei soții, mamă, bunică și soacră,

IACSITY DORICA.

Te vom iubi veșnic și vei rămâne întotdeauna în inimile noastre. Înmormântarea va avea loc azi, 26 noiembrie 2002, ora 12, de la Capela Cimitirului Eternitatea. Familia IACSITY.

† CONDOLEANȚE †

Deplâng cu sinceră prietenie și afecțiune plecarea spre cele veșnice a minunatului

Dr. SIMION CIBIAN,

dorind să-i fie țărâna ușoară, memoria binecuvântată și veșnica recunoștință a celor pe care i-a tratat ca medic de mare anvergură și profundă erudiție. Profesor SEPTIMIUS și MIRCEA PĂCURARIU.

Colegiul Școlii generale 13, transmite sincere condoleanțe familiei prof. ȘANDOR GHEORGHE la despărțirea de tatăl și socrul iubit. (29506)

Elevii clasei a VII-a A, Școala generală 13, sunt alături de diriginta lor, ȘANDOR SILVIA, la despărțirea de tatăl iubit. (29505)

† „Icoana stelei ce-a murit/Încet pe cer se suie..."

OVIDIU VUIA,

docent, doctor în medicină, scriitor, poet, critic literar, fost cercetător al Academiei Române, martie 1929 - Arad, România, septembrie 2002 - Gissen, Germania. Ți-ai dorit să te întrupezi, înălțându-te sus la cer, ca turla din lemn al unei Biserici Creștin Ortodoxe Române. Neînfricat exilat, ai îndrăznit să redai strălucirea LUCEAFĂRULUI, prin opera ta: „SPRE ADEVĂRATUL EMINESCU". Din scrierea ta: Piscul tău înalt, poleit cu aur, îl sfințește Raiul. Sufletul tău se scaldă în azururi celești, așa cum făclia erudiției tale, luminează Literatura Românească. Rugați-vă pentru pacea sufletului său. În numele tuturor celor ce te-au cunoscut, înțeles, apreciat, iubit și iertat. TIBERIU KLUG MIȘCOVICI, Neutraubling - Germania. Înhumarea urnei în ARAD, se va comunica în presă. (29517)

Cu mare durere în suflet, ne despărțim de cea care a fost

dr. ing. SIMINA NEAGU,

buna noastră prietenă. Dumnezeu să o odihnească! Familia ing. Popescu. (29438)

Suntem alături de familia ing. LUCIAN NEAGU, în greaua încercare provocată de decesul soției

SIMINA NEAGU.

Sincere condoleanțe! SC „PROIECT ARAD" SA, director Seculici Gheorghe. (29502)

Mulțumim tuturor celor care au fost alături de noi și l-au condus pe ultimul drum, pe cel care a fost

TRIPAȘ AUREL

din GURAHONȚ. Dumnezeu să-l odihnească în pace! Familiile TRIPAȘ și DEHELEAN. (4222876)

Consiliul de Administrație, Comisia de Cenzori și salariații CARP Arad, sunt alături de doamna STURZ ECATERINA, în momentele grele pricinuite de decesul mamei

SONCUTEAN OANA.

Sincere condoleanțe! Dumnezeu s-o ierte! (29507)

Colectivul de Proiectare COMERA își exprimă întreaga compasiune pentru dispariția prematură a celei ce a fost

ing. SIMINA NEAGU.

Condoleanțe sincere, familiei! Dumnezeu să-i dea odihnă bunului ei suflet. (29510)

Consiliul de Administrație, personalul TESA de la SC CONAR SA Arad, este alături de ing. NEAGU LUCIAN, în marea durere pricinuită de decesul soției,

SIMINA NEAGU.

Sincere condoleanțe! Dumnezeu s-o odihnească în pace! (29529)

Sincere condoleanțe și întreaga noastră compasiune familiei greu încercate, NEAGU, la dispariția celei care a fost

SIMINA NEAGU.

Colectivul SC PAB ROMÂNIA SRL. (29537)

Suntem alături de familia GHEORGHE NEAGU, la decesul dragei sale mame. Sincere condoleanțe! Familia Ion Sandu. (29536)

Suntem alături de familia STURZ îndoliată la trecerea în neființă a celei ce a fost dragă mamă, bunică și străbunică,

ȘONCUTEAN OANA.

Familia NOVIȚCHI. (29569)

Colectivul S.C. ELGAZ S.R.L. ARAD este alături de domnul NEAGU LUCIAN în durerea pricinuită de decesul soției și transmite sincere condoleanțe. (29568)

Colectivul angajaților S.C. DISTRIGAZ NORD, SUCURSALA ARAD este alături de familia NEAGU în durerea pricinuită de decesul celei care a fost fiică, soție, mamă, colegă,

SIMINA NEAGU

și transmite sincere condoleanțe. (29567)

Suntem alături de colega noastră ZENUȚA TABUIA în durerea pricinuită de pierderea tatălui. Colectivul GRĂDINIȚEI PP 10 ARAD. (29559)

Sincere condoleanțe familiei ing. LUCIAN NEAGU la trecerea în eternitate a soției

SIMINA NEAGU.

Colectivul Serviciului Dezvoltare Urbană - Administrația Patrimoniului Local Arad. (29555)

Sincere condoleanțe familiei IACSITY din partea familiei IAGĂR. (29551)

Cu durere în suflet ne luăm rămas bun de la iubita noastră mamă, soacră și bunică,

SCHABERGER ILONA.

Dumnezeu să te odihnească! Fiul OTTO, nora DOINA și nepoții OTTO și RAMONA. (29540)

Suntem alături de ICA JIGA din AGRIȘUL MARE în marea durere pricinuită de decesul soțului

MIHAI.

Dumnezeu să-l ierte și să-l odihnească în pace! RAMONA și VIORICA BODEA.

Suntem alături de colegul nostru SĂLĂVĂSTRU CONSTANTIN în aceste momente dureroase pricinuite de decesul tatălui. Dumnezeu să-l odihnească în pace! Colegii de la SC BAT ARAD SA. (4723633)

Asociația de proprietari a blocului X13 este alături de familia IACSITY în greaua încercare pricinuită de decesul celei ce a fost administrator de bloc

IACSITY DORICA.

Sincere condoleanțe! (4723632)

Colectivul C.T.A. PC 2 este alături de colegul HORVATH ANTON și-i este alături la suferința pricinuită de pierderea fratelui. Toți colegii. (4723631)

Suntem alături de colegul nostru ing. SĂLĂVĂSTRU CONSTANTIN în aceste momente grele la despărțirea de tatăl său,

SĂLĂVĂSTRU MANOLACHE.

Sincere condoleanțe din partea colegilor de la atelierul confecții metalice și C.T.C. de la SC BAT SA. (4723629)

Cu adâncă durere ne luăm rămas bun de la

TODINCA MARIUS,

care a fost fiu, frate, unchi. Mama AURELIA, sora DORA, nepotul CODRIN, nepotul COSMIN cu familia și MARIUS cu familia. Vei rămâne veșnic în inima noastră. (4723628)

Suntem alături de colega noastră ANY la decesul soacrei. Colegii Serviciului Financiar Contabilitate, Prețuri al SC ARIS SA ARAD. (29578)

† SERVICII FUNERARE †

RO STYL COMPANY
SERVICII FUNERARE COMPLETE
PRODUCĂTOR SICRIE
ARAD, STR. M. EMINESCU 22, TELEFON 214.422
Magazin deschis și noaptea

OFERIM
- SICRIE 10 MODELE DE LA 800.000 LA 3.600.000
- SICRIE LUX 4 MODELE DE LA 4.500.000 LA 20.000.000
- LENJERIE DECES 6 MODELE DE LA 300.000 la 2.000.000
- CRUCE, LUMÂNĂRI, PROSOAPE, BATISTE, MÂNERE și ȘURUBURI SICRIU

OFERTĂ SICRIU FAG CRUCE RESPETE 1.500.000

APELÂND LA SERVICII: ÎMBRĂCAT, FORMOLIZAT ȘI TRANSPORT BENEFICIAȚI DE 15% REDUCERE
LA SICRIU ȘI TRANSPORTUL LA DOMICILIU GRATUIT
▼PLATA ȘI DUPĂ ÎNCASAREA AJUTORULUI DE ÎNMORMÂNTARE.

PĂREREA DVS. CONTEAZĂ!
TELEFON 094.690.121

IN MEMORIAM "KUKI"
Servicii Funerare Complete
Str. M Eminescu Nr.4 ÎN CURTE
Tel:211.929 - 0723.343.964
Magazin deschis la orice oră
OFERĂ:
SICRIE 10 modele de la 600.000 - 2.800.000
SICRIE LUX 6 modele de la 3.600.000-10.500.000
SICRIE import 70.000.000 lei
Mânere, șuruburi accesorii
LENJERIE 7 modele de la 350.000 - 1.400.000
GRATUIT ! ! ! !
Transportul sicriului la domiciliu
ÎMBĂLSĂMATUL
Plata în Rate ! ! !
Transport Intern și Internațional

† COMEMORĂRI †

Au trecut 9 ani de la moartea **MARIANEI IVCOVICI.**

Nu te vom uita niciodată! (9878665)

Cu durere în suflet amintim împlinirea a 8 (opt) ani de durere și tristețe de la trecerea în eternitate a iubitului nostru soț, tată și bunic,

DEHELEAN LIVIU.

Nu te vom uita niciodată! Vei rămâne în inimile noastre! Soția, fiul și nepoții. (29492)

CSASZAR ECATERINA,

din MUNAR. „Azi ar fi fost ziua dumitale,/ Iar eu te văd în gândul meu/ Te văd și-mi este greu/ Mă încearcă dorul iar, deodată,/ Și noaptea, când, încetișor,/ Oftez, dar somnul nu mai vine/ Te port în gând pe dumneata/ Și poate plâng... dar nimeni nu mă știe/ Eu n-am cui spune cumplita mea durere,/ Eu n-am cui spune durerea sufletului meu." În veci nemângâiată, fiica ELISABETA. (4724004)

s.c. EXPO MARKET JACKSON SRL

Achiziționează

PORUMB BOABE	PORUMB ȘTIULEȚ
2650 lei/kg	1800 lei/kg

PLATA SE FACE PE LOC.

Porumbul se achiziționează la

- F.N.C. Arad, str. Turdei F.N., tel. 271712
- F.N.C. Șimand, tel. 0744.618.007.

(2734677)

7 MAGAZINE ÎNTR-UN SINGUR MAGAZIN

S.C. COMSIM S.R.L.

LG ROMANEL

PRODUSE
ELECTRONICE
ELECTROCASNICE - ELECTRICE
UZ GOSPODĂRESC
CHIMICALE - MENAJ
TEHNICO - SANITARE
CASĂ DE SCHIMB VALUTAR
REPREZENTANȚĂ CONNEX

(C.A.)

Vânzări în rate, fără avans.
Transport gratuit în municipiul Arad
B-dul Revoluției Nr. 83, Tel.: 0257/280 817
Orar zilnic 8 - 20 Sâmbăta 8 - 16

s.c. PREFIN EST EUROPE SRL

Angajează Str. 6 Vânători nr. 35/A - Arad

Muncitori pentru magazie (COR 933005)

Condiții:
- ❒ studii medii
- ❒ stagiul militar satisfăcut
- ❒ disponibilitate la program prelungit de lucru
- ❒ rezistență la efort fizic
- ❒ domiciliul stabil în Arad sau în județul Arad

Obiectul de activitate al societății: confecții textile.

Cei interesați se vor prezenta la sediul societății cu cartea de muncă, buletinul de identitate, diploma sau adeverința care atestă pregătirea școlară, livretul militar, începând cu data apariției anunțului în ziar, de luni până vineri între orele 7,00-15,30.

Salarizarea se va face în funcție de munca depusă.

(2734686)

Regăseşte PASIUNEA

www.regaseste-pasiunea.ro

Prof. dr. IOIART IOAN
urologie - **Cabinet privat**
Consultații: **zilnic** 14.00-18.00
Str. Traian Moșoiu nr. 11, Arad
Programări: ☎ 255 255

Șef lucr. dr. OLARIU CODIN
cardiologie - **Cabinet privat**
Consultații: **Mi•Joi•Vi** 15.00-18.00
Bd. Revoluției nr. 23, apartament 6, Arad
Programări: ☎ 213 000

Dr. ȘTIUCĂ FLORIN
urologie - **Policlinică**
Consultații: **zilnic** 8.00-13.00
Bd. Revoluției nr. 45, Arad
Programări: ☎ 253 767

Dr. UDUDEC TITUS
medicină de familie - **Cabinet privat**
Consultații: **Luni•Mi•Joi•Vi** 8.00-12.00; **Ma** 15.00-18.00
Str. Andrei Mureșan nr. 19, Arad
Programări: ☎ 250 700

(C.498)

Șef lucr. dr. IOIART RODICA
diabetologie - **Cabinet privat**
Consultații: **Luni•Mi•Vi** 14.00-18.00
Str. Traian Moșoiu nr. 11, Arad
Programări: ☎ 255 255

Dr. FILIMON MARIA
medicină de familie - **Cabinet privat**
Consultații: **Luni•Vi** 12.30-17.00; **Ma•Mi•Joi** 8.30-13.00
Str. Nicolae Grigorescu nr. 4-6, Arad
Programări: ☎ 255 803

Asociația Română a Disfuncției Erectile

Specialiști în diagnosticarea și tratarea problemelor de erecție

s.c. ANNO S.R.L.

VĂ OFERĂ PRIN MAGAZINELE DIN

Arad str. Andrei Șaguna nr. 52, tel/fax 0257/213.111

- ȚEVI CUPRU dim. Ø 15-22 + fitinguri aferente
- ȚEVI MULTSTRAT dim Ø 16 - Ø 20 + conectori aferenți
- ȚEVI PVC dim Ø 32 - Ø 110 + accesorii diferite

REZERVOARE WC „LAGUNA"
POMPE RECIRCULARE „GRUNDFOS", „WILO"
TERMOMETRE, MANOMETRE, „SUPAPE"
ROBINEȚI CALORIFERE 1/2 - 3/4 „ICMA" „TESA"
ROBINEȚI TERMOSTATAȚI 1/2
ROBINEȚI SFERICI apă 1/2 - 2 gaz 1/2 - 3/4

- Țigle JAMINA import Ungaria

Modele: POLKA, KERINGÓ, CSARDAS, TANGO
Glazurate și neglazurate.

Societatea asigură transport gratuit la domiciliu pe raza municipiului Arad.

Arad, Andrei Șaguna nr. 39
tel/fax: 0257-228.111

- FAIANȚĂ IMPORT - SPANIA, ITALIA „KEROS", „ZALA"
- GRESIE IMPORT SPANIA, ITALIA „KEROS", „ZALA"
- PARCHET LAMINAT
- LAMBRIURI
- CABINE DUȘ
- VANE HIDROMASAJ
- ADEZIVI + ACCESORII DIFERITE

(2734502)

Casa de Asigurări de Sănătate Arad

face cunoscut că

LICITAȚIA

din ziua de 28 noiembrie 2002, ora 10,
din localitatea Pecica nr. 1197

de la sediul debitorului Soc. Agr. 16 Decembrie Pecica, cod fiscal 1731521,

SE AMÂNĂ
până la o dată care va fi anunțată.

(2734717)

FordTransit

12 mc volum util
1.600 kg sarcină utilă
3.500 kg sarcină totală
2.4 Turbo Diesel
90 CP motor

ofertă specială
16.961
preț CIP **EURO**

- ✓ International Van of the Year 2001
- ✓ Transportatorul anului 2002, conform Lastauto Omnibus
- ✓ Consum scăzut de combustibil
- ✓ Cel mai mic cost de întreținere, conform Dekra Expert - Germania
- ✓ Lider pe piața din România

info-line
0257348894

pune-l la încercare

Auto Technic
Calea Aurel Vlaicu nr. 121-125, Arad
Telefon/Fax: **0257.34.88.94**

Ford

(2734634)

Tata economisește cu dobândă!

Tati mi-a spus că are niște prieteni buni și înțelepți la bancă și ei l-au învățat cel mai bine cum să strângă bani. Atunci tati a dus economiile noastre la bancă și le-a lăsat acolo în siguranță, ca să se înmulțească pentru noi. Și mi-a spus că din ele poate să ia oricând o parte dacă ne trebuie, și asta fără să piardă din ceva foarte important care se cheamă dobândă! Și eu când o să fiu mare tot la banca lui tati o să-mi duc economiile, că e mare și puternică și e peste tot.

Sună la 0800 802 02 02 ca să afli mai multe despre ACCES PLUS, contul tău de economii de la Raiffeisen Bank.

(2734519)

Raiffeisen BANK
Banca ta de încredere.

0800 802 02 02
luni-vineri: 8:00-20:00; sâmbătă: 9:00-15:00
Număr apelabil gratuit, fără prefix, din întreaga țară, de la posturi telefonice fixe

S.C. SATLINE S.R.L. TELEFON 251.461, 0744/507.211 SHOW ROOM ARAD, Piata Mihai Viteazul - BL. M7 - PARTER

TÂMPLĂRIE DIN ALUMINIU ȘI P.V.C.

PRIN MAGAZINELE SC BENDEA SRL

situate în Arad, B-dul Revolutiei Nr. 26-30, tel. 231.853,
str. Liviu Rebreanu Nr. 68, tel. 250.905
str. Eftimie Murgu colț cu Pădurii, tel. 228.966

Program zilnic 9 - 17,00
Sâmbătă 9 - 13,00

Vinde LA CELE MAI AVANTAJOASE PREȚURI:

- Materiale de construcții (ciment, var, BCA, rigips, oțel beton) membrane izolatoare, plasă rabitz, plasă gard, polistiren expandat plăci azbociment, cuie, sârmă
- Tablă zincată, cutată și neagră și decapată
- Instalații sanitare și accesorii pentru încălzire, vopsele și adezivi, vată minerală
- Baterii import (Italia)
- Căzi cu hidromasaj, dulapuri baie Elveția
- Calorifere aluminiu, calorifere oțel, cazan pentru încălzire pe gaz, boilere electrice, boilere pe gaz.
- Toată gama de țevi, fitinguri și garnituri
- Parchet lamelar, lambriuri toate culorile
- Faianță și gresie diferite modele, culori
- Tavan casetat AMS import Austria

VÂNZĂRI ÎN 36 RATE

➪ la cele mai mici prețuri de la 150.000 - 195.000 cu TVA inclus

AVANS 0

(2360750)

Societate comercială
Angajează
AGENT VÂNZĂRI

CERINȚE:
- experiență în vânzarea produselor de finisare mobilier lemn
- cunoștințe tehnice
- permis de conducere cat. B
- disponibilitate deplasări în țară

VĂ OFERIM:
salar bază + procent vânzări
mașină de serviciu

Persoanele interesate vor trimite C.V. la fax nr. 259052

Persoanele selectate vor fi contactate telefonic

(4724001)

MEDIASOFT
Arad, str. Av. Ioan Sava nr. 5, tel/fax: 0257-255.886

Centru de Formare Profesională Continuă a Adulților

Organizează CURSURI

DE PERFECTIONARE
1. Operator calculator (inițiere Windows, Word, Internet, NC, baze de date) serii: din 25.11.2002 și din 08.01.2003 dimineața din 12.12.2002 și din 07.01.2003 seara
2. Contabilitate (teorie, practică) după masa - 25.11.02
3. Secretariat computerizat - după masa - 25.11.2002 (tehnoredactare WORD, poștă electronică E-mail)
4. Programator ajutor (Acces) - după masa - 28.11.02

DE INSTRUIRE
1. Utilizare Excel - după masa - 08.01.2003
2. Proiectare asistată (Auto-Cad) - 11.01.2003

Diplome avizate de Ministerul Educației și Cercetării
Servicii de recrutare și plasare FORȚĂ DE MUNCĂ avizate de MINISTERUL MUNCII

(1586277)

TÂMPLĂRIE PVC CU GEAM TERMOPAN CALITATE GERMANĂ GEALAN Fenster-Systeme

ARAD, STR. CAIUS IACOB BL.R
FOSTUL Mag. CĂMINUL (lângă BANC POST)
Convingeți-vă!

Cel mai bun! Cel mai ieftin! În rate!
TELEFOANE 0257-233.950 0722-528.185

Camera auditorilor financiari din România

organizează în data de 14 decembrie 2002, ora 16,00

în clădirea Academiei de Studii Economice din București

testul de verificare a cunoștințelor în domeniul financiar-contabil pentru accesul la stagiu (în vederea atribuirii calității de stagiar în activitatea de audit financiar).

Potrivit prevederilor art. 8 lit. a din O.G. 67/2002 pentru modificarea și completarea O.U.G. 75/1999 privind activitatea de audit financiar, se pot înscrie în vederea susținerii testului de verificare a cunoștințelor în domeniul financiar-contabil, persoanele fizice care îndeplinesc următoarele condiții:
- sunt licențiate ale unei facultăți cu profil economic și au o vechime în activitatea financiar-contabilă de minim 4 ani sau
- au calitatea de expert contabil, respectiv contabil autorizat cu studii superioare economice.

Dosarul de înscriere va cuprinde:
- ❒ cerere-model;
- ❒ copie a documentului de achitare a taxei de înscriere de 1.500.000 lei, prin virament în contul 2511.1-3592.1/ROL deschis la BCR Sucursala Libertății - Sector 5 sau în numerar la sediul Societății de asigurări ROMAS, unde au loc înscrierile;
- ❒ copie după diploma de licență și copie după cartea de muncă sau copie după actul care atestă deținerea calității de expert contabil sau contabil autorizat cu studii superioare economice, dacă este cazul;
- ❒ copie după actul de identitate;
- ❒ cazier judiciar în perioada de valabilitate;
- ❒ 3 fotografii tip buletin.

Dosarul pentru examen se depune personal sau prin delegat, în perioada 4 noiembrie-6 decembrie, la sediul Societății de asigurări Romas, situat în București, Bd. Mihail Kogălniceanu, nr. 12, de luni până vineri între orele 8,30-15,30.

Tematica pentru examen și bibliografia vor fi disponibile în cursul lunii octombrie pe site-ul www.contab-audit.ro. și va fi afișată la sediul Societății de asigurări ROMAS, pe perioada înscrierilor.

Relații suplimentare se pot obține la telefoanele 021/337.49.25 sau 021/335.27.01.

Director executiv,
Adela Dumitrescu

(2734701)

Stimați cititori arădeni, lidera și incontestabila tămăduitoare cea mai mare prezicătoare Aurelia a anului 2002 care a fost premiată la Praga și în Spania cu locul I pentru calitățile și rezolvările pe care le-a făcut.

Este știută de arădeni și de întreaga țară de pe vremea lui Ceaușescu. Are un har deosebit.

Aurelia Ardeleanca

vă poate ajuta în orice problemă cu rezolvare de la prima ședință.

Ea lucrează cu magie albă și cu lucruri sfinte și dezleagă orice tip de farmece.

Dezleagă cununii, lecuiește beția, impotența, scoate argintul viu, vă aduce persoana iubită înapoi, vă ajută în afaceri și multe altele. Toți care aveți probleme și nu v-ați găsit mulțumirea sufletească și trupească.

Toți cei cărora nu vă merge bine, care aveți probleme în dragoste, care sunteți despărțiți, care aveți blesteme și sunteți cuprinși de magia neagră NU EZITAȚI să o contactați pe cea mai mare specialistă care spune cu precizie în cărțile sale vechi pe care le deține de la bunica sa care a trăit 105 ani.

După cum știți se apropie peste puțin timp sfârșitul anului și doriți să faceți trecerea anului curați, fără probleme, să intrați într-un an nou curați și bucuroși. AURELIA ARDELEANCA vă poate ajuta în orice fel de probleme.

(15862951)

Sunați cu cea mai mare încredere la faimoasa vrăjitoarelor telefon 0723.924.535.

VIZITAȚI ZILNIC Piața BAZAR - OBOR

TOP

vă oferă marfă de îmbrăcăminte pentru sezonul de iarnă și aparatură electrocasnică

Servicii oferite:
- Banc de probă a aparatelor electrocasnice
- Cabine de probă pentru marfa cumpărată

(2734622)

S.C. Internațional Transport S.R.L.
Telefoane 270.540, 0722.253.173

Închiriază sau Vinde
- spații de depozitare și producție
- spații pt. birouri

Utilități contorizate, prețuri negociabile!

(2733966)

ARCOMMAT GRUP S.A.
Uleiuri și unsori auto și industriale
ARAD Calea 6Vânători nr.55 A Tel.0257/281 779 Fax:232 735

Angajează DIRECTOR DE VÂNZĂRI
și
REPREZENTANT ZONAL

Condiții:
-experiență în domeniu
-cunoștințe operare PC
-studii superioare
-vârsta maximă 45 ani
-dinamism și spuit de echipă
-permis de conducere categoria B
-disponibilitate la deplasări și program de lucru prelungit

se oferă Salariu motivant

(C.A.)

CV-urile cu poză se depun zilnic la sediul firmei între orele 8-16

BANCA "TRANSILVANIA" S.A.
SUCURSALA ARAD,
Str. Unirii nr. 5-7,
Tel. 057/283.122
Campania VISA BUSINESS FRANCO de comisioane

ADEVĂRUL
Cotidian independent Arad
Anul XIV, nr. 3773
Miercuri, 27 noiembrie 2002 • 16 pagini • 5000 lei • e-mail: adevarul@arad.ro; adv.pub@arad.ro
BRAT Publicație auditată în semestrul II 2000
Tiraj mediu zilnic vândut: 33.205

WEST BANK S.A.
ARAD, B-dul Revoluției nr. 88
TELEFON: 284.888; FAX: 285.202
WESTERN UNION TRANSFER DE BANI ®
Cel mai rapid mod de a primi bani din toată lumea

ÎNAPOI, PE PĂMÂNT!

România este cu un picior în NATO. Nu cred că ratificarea tratatelor bilaterale cu fiecare dintre actualele țări ale NATO va mai fi o problemă pentru că România a fost cea mai convingătoare dintre țările invitate la Praga. Și va fi și în continuare, mă gândesc. În doi ani de zile, România va face parte din cel mai puternic bloc militar din lume. Este pentru prima dată în istoria celor care locuiesc în spațiul carpatic când există siguranța că nimeni nu va încerca să agreseze acest spațiu, numit astăzi România. Românii de astăzi pot sta liniștiți în țara lor și să-și construiască o viață atât de bună cât sunt ei în stare. România nu va mai putea fi cucerită cu armata. Eventual, altfel.

Entuziasmul pe care l-au manifestat românii a fost unul sincer. Mulți dintre români speră că, odată intrați în NATO, viața lor se va îmbunătăți în mod cert. Nu se știe cum, dar oamenii asta cred. Chiar dacă nimeni nu le-a spus așa ceva, nici autoritățile române, nici președintele Bush, altfel simpatic și binevoitor în discursul și în comportamentul său, cât a stat pe la noi, circa patru ore.

Numai că președintele american s-a dus și ne-a lăsat tot pe noi să ne descurcăm cu viața noastră cea de toate zilele. Pentru că, așa cum au spus mințile lucide și cunoscătoare de relații internaționale politice și economice, prezența României în NATO nu înseamnă automat și prezența investitorilor străini în România, fie ei și americani. Președintele Bush nu poate aduce nici un investitor în România dacă acel investitor nu vrea să vină în România. Și de ce n-ar vrea să vină aceștia la noi?

Dintr-un motiv foarte simplu: în România, deocamdată nu există acel ***mediu economic*** necesar pentru a încropi o afacerea ***sigură. Legi proaste, birocrație, corupție*** - trei elemente care împiedică funcționarea normală a unei afaceri. Iar acestea nu se rezolvă automat prin intrarea României în NATO. Cel puțin ciudată pare ideea că americanii vor veni ei și vor rezolva problema corupției la români. Ar fi foarte interesant ca aceia care cred această gogomănie să ne spună și cum vor proceda americanii în rezolvarea acestei probleme. Cu armamentul lor sofisticat? Nu ține! Cu pragmatismul lor binecunoscut? N-au voie să se amestece în problemele interne ale statului român. Așa că ne rămâne nouă, românilor, să ne rezolvăm corupția, ca de altfel și celelalte tare ale societății românești.

I. IERCAN

(Continuare în pagina 5)

În absența liberalilor, consilierii municipali au hotărât

STATUIA LIBERTĂȚII VA FI AMPLASATĂ ÎN PIAȚA POMPIERILOR

Pag. 6

INFOTON
DEALER AUTORIZAT
Panasonic & Technics
Electrocasnice, Audio, Video, TV., Telecomunicații
str. Eftimie Murgu, nr. 74-76, tel./fax: 281860
magazin:
str. Lucian Blaga, nr. 2-4, tel./fax: 281595

LA ORIZONT - GREVĂ GENERALĂ LA POȘTA ROMÂNĂ

● *Până atunci Prefectura Arad va fi pichetată*

Dacă Executivul Primăriei nu respectă legea

CONSILIERII LIBERALI NU VOR MAI PARTICIPA LA ȘEDINȚELE CLM

✸ *Mihai Calimente îi propune primarului să schimbe numele Aradului în „Parktronic City”*

Pag. 5

Lumea satului

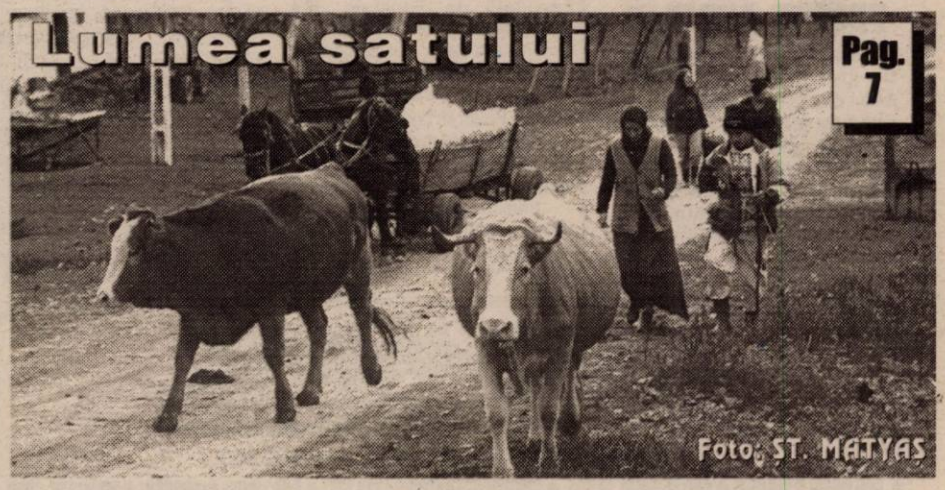

Pag. 7

S.C. RESCO S.A. vinde
spații comerciale
Informații tel.
0744-788.105
0744-709.051

Câștiguri în lanț
Husqvarna
1 Oct. - 31 Dec. 2002
Profitați acum!!
Detalii la
281.492 280.389

CÂȘTIGĂ ÎMPREUNĂ CU UTA!
FII ARĂDEAN PE VIAȚĂ!
CUMPĂRĂ ACȚIUNI LA UTA!
Te așteptăm zilnic la sediul clubului între orele 11 - 14, tel. 289.204. (cb.)
Partenerii UTA: WEST BANK, ROWO, ROMTRANS, METAL COMP, ERIKA INVEST, LACKNER & SCHWARZ, HELVETICA MILK, AGRIROM, PLETL, ERREA, IMAR, GENERAL BETON, INSTAL GROUP, MR FAB, FERONERIA

„ARIS” ar putea fi obligată să plătească aproape un miliard, anual, pentru folosința a 11 ari de teren

Pag. 8

ALGLASS
TÂMPLĂRIE din ALUMINIU și P.V.C.
UȘI și FERESTRE din PVC DECEUNINK-BELGIA
PREȚURI și CALITATE de EXCEPȚIE
Str. Roșiori Nr.26 Tel/Fax: 289.053
B-dul Revoluției nr.26-38 Tel: 338.244

CALENDAR

● Astăzi, Soarele răsare la ora 7 și 11 minute și apune la ora 16 și 49 de minute.

● Au trecut 329 de zile din acest an. Au mai rămas 36 de zile până în anul 2003.

● **Praznicul zilei: Biserica ortodoxă:** Sf. Mare Mc. Iacob Persul; Cuv. Natanael; Sf. Onufrie; **Biserica greco-catolică**: Sf. M. Iacob Persanul.

A venit barza!

La Arad: Galea Alexandru, **Grada** Florina Gabriela, **Ljuba** Gia, **Don** Adrian Florin, **Pantea** Rareș, **Dumbra** Emanuel Gabriel.

CONCERT SIMFONIC

Joi, 28 noiembrie, ora 19,00, Filarmonica de Stat Arad prezintă concertul simfonic IGOR STRAVINSKI. Dirijor Ludovic Bacs, narator George Custura (Teatru de Stat Brașov). Program: Simfonii pentru suflători, Concerto în re pentru orchestră de coarde, Povestea soldatului

CINEMATOGRAFE

Dacia: Dragonul roșu (SUA) 10; 12,30; 15; 17,30; 20

Mureșul: K-19, Submarinul ucigaș (SUA) 10; 12,30; 15; 18

Arta: Binecuvântată fii, închisoare (România) 16; 18; 20

Sala Mică: Plăcintă americană 2 (SUA) 15,30; 18,30

Progresul: Câinii zăpezii (SUA) 15

Superpolițiștii (SUA) 17

AU PLECAT DINTRE NOI

Sălăvăstru Manolache (1911); Kocsik Ioan (1960); Storlițoiu Vasile (1935); Panțoș Ioan (1937).

PREȚUL AURULUI

BANCA NAȚIONALĂ. Pentru gramul de aur de 24 K: prețul cu ridicata - 345.781 lei, iar prețul de achiziție - 311.202 lei. Prețuri înregistrate ieri.

PIAȚA NEAGRĂ. Aur 14 K: cumpărare - 180.000 lei/g, vânzare - 210.000 lei/g. **Aur 18 K:** cumpărare - 250.000 lei/g, vânzare - 340.000 lei/g.

HOROSCOP

Miercuri, 27 noiembrie 2002

Berbec (21.03-20.04). Comentariile pe care le fac unele persoane în ceea ce privește viața pe care o aveți cu partenerul dvs. nu vă vor afecta.

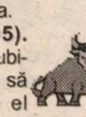

Taur (21.04-20.05). Aveți încredere în iubitul dvs. și încercați să discutați totul cu el dacă vreți ca relația să meargă bine.

Gemeni (21.05-20.06). Sunteți foarte priceput să faceți pace între cei de lângă dvs., iar acest talent îi face pe mulți să vă considere un prieten adevărat.

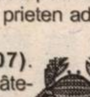

Rac (21.06.-22.07). Mai rezistați doar câteva zile și totul va reveni la normal în viața dvs. Veți avea de-a face cu schimbări în bine din punct de vedere sentimental și material.

Leu (23.07-22.08). Vă cuprinde dorul de o persoană pe care nu ați mai văzut-o de multă vreme.

Fecioara (23.08-22.09). E posibil să aveți o ceartă cu unul dintre membrii familiei dar nu este cazul să intrați în panică.

Balanța (23.09-22.10). Veți primi câteva vești bune care vă vor reda încrederea în dvs.

Scorpion (23.10-21.11). Veți porni pe un nou drum. Este posibil să vă reorientați sentimentele către o altă persoană.

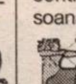

Săgetător (22.11-21.12). Sunteți mai fericit decât în ultimele zile pentru că aveți de-a face cu alți oameni cu care vă înțelegeți mai bine.

Capricorn (22.12-19.01). Ideile dvs. corespund cu ale unei persoane de sex opus cu care vă întâlniți cam rar. Asta nu înseamnă că nu puteți să vă călcați pe inimă și să o invitați la o cafea.

Vărsător (20.01-20.02). Constatați că nimeni nu vă înțelege intențiile, nici măcar partenerul dvs.

Pești (21.02-20.03). Aceste zile sunt un prilej de a începe o relație care v-ar putea aduce multe satisfacții.

Singurul magazin
MOCHETA
Arad, Piața Gării
Telefon 235.221
Mari ReDuCeRi DE PRETURI
MONTAJ LA STANDARDE EUROPENE

„ADEVĂRUL" VĂ ASCULTĂ

La telefonul dimineții, 280944, între orele 9,00-12,00

☎ Parktronic face legea?

D-na Elena Balta, din Arad, Bd. V. Milea nr. 15, este nemulțumită de... Parktronic. Dânsa spune: „Eu stau vizavi de clădirea Tribunalului. Există acolo un loc de parcare nemarcat. Mi-am parcat ieri mașina pe acel loc și m-am trezit cu... gheara pusă. Nu e prima dată când parchez în acel loc și i-am întrebat pe reprezentanții firmei cum de mi-au blocat roata? Ei au tăcut și nu mi-au dat nici o explicație. Cum e posibil să se întâmple așa ceva în Arad? Eu am călătorit în foarte multe țări și niciunde, dar niciunde nu am mai întâlnit așa ceva! Dacă locul e nemarcat de ce mi-au blocat roata autoturismului? Doar pentru că am număr străin la mașină?"

Dna Elena Balta s-a prezentat la redacția ziarului nostru, după care, însoțită de unul dintre reporterii noștri, s-a deplasat la sediul firmei Parktronic. Aici a discutat cu una dintre angajatele firmei care se ocupă de parcările arădene, dar din nefericire accesul reporterului nostru la discuție a fost interzis. Cert este că d-nei Balta i-a fost deblocată roata autoturismului și într-adevăr nemulțumita avea dreptate când spunea că zona respectivă nu era marcată și se întreba: „Parktronic face legea în acest oraș?"

Redactor de serviciu, R. M.

La telefonul după-amiezii, 280003, între orele 15,00-18,00

☎ Doamna **RODICA STOINESCU**, domiciliată în Piața Catedralei susține că în data de 20 noiembrie, funcționarii de la Biroul relații cu publicul din cadrul Primăriei Arad n-au vrut să-i înregistreze o petiție, pe motiv că nu este de competența administrației locale. Din câte ne-a spus (telefonic) cititoarea noastră, în plângere este vorba despre o problemă cu canalizarea din subsolul imobilului în care locuiește ea. Pentru a-i putea da un răspuns concret și pentru a o ajuta ar trebui să cunoaștem mai bine toate datele problemei.

☎ Doamna **MARIA URLEA**, domiciliată pe Calea Radnei, nr. 181, este foarte necăjită din cauza faptului că mașina Salubrității n-a vrut în nici un chip să-i ridice două cutii cu frunze. „La vârsta mea de 77 ani, am făcut curat pe stradă și am pus frunzele în două cutii de carton. Acum însă, Salubritatea nu vrea să mi le transporte..." se plânge d-na Urlea.

Redactor de serviciu, C. TRIF

METEO

Vremea va fi în general frumoasă și caldă pentru această dată. Cerul va fi variabil. Vântul va sufla slab la moderat cu intensificări temporare din sud. Dimineața, izolat, în zonele joase, va fi ceață.

Temperaturi maxime: 14 la 17 grade C.

Temperaturi minime: 4 la 7 grade C.

***Membrii A.N.I.-F.N.I. filiala Arad,** care au achitat suma pentru onorariul de avocat (OA) și taxa de timbru (TT) și încă nu și-au dat semnăturile pe listele de prezentare la proces sunt rugați să se prezinte în acest scop joi la Casa Sindicatelor de la orele 15 până la orele 18.*

Atragem atenția că cei care nu-și depun semnăturile pe aceste liste, riscă să-și piardă dreptul de participare în continuare în procesele următoare, pierzându-și toate drepturile de pretenții.

Termen 28 noiembrie inclusiv.

A.N.I. - F.N.I. FILIALA ARAD

Spectacol de binefacere

GLASURI PENTRU CRĂCIUN

Studenții Facultății de Teologie Ortodoxă (Secția Asistență Socială) din cadrul Universității „Aurel Vlaicu" organizează, vineri, 29 noiembrie a.c. orele 17, în sala Palatului Cultural, ediția a III-a a Spectacolului de binefacere „Glasuri pentru Crăciun".

În program: ■ Corul Facultății de Teologie, ■ Scenetă prezentată de elevii clasei a II-a de la Școala generală nr. 1 Arad, ■ Copiii de la „Casa Izvor" Arad, ■ Corul Liceului Waldorf Timișoara.

Sunteți așteptați și d-voastră pentru a aduce un zâmbet pe fețele copiilor.

Fondurile adunate vor fi folosite pentru ajutorarea copiilor cu probleme.

UTILITARE

PIEȚE, TÂRGURI

Azi este zi de piață la Pâncota, Beliu, Buteni, Șiclău, Macea, Vânători, Pecica, Șiria și zi de târg la Beliu și Buteni.

Mâine, joi, este zi de târg săptămânal la Curtici, Sebiș, Cermei, Săvârșin, Secusigiu, Zerind.

FARMACII DE SERVICIU

● Farmacia **REMEDIUM** Arad, B-dul Revoluției nr. 52-54. Program luni-vineri: 7,30-20,00, sâmbătă 8,00-14,00. Telefon 233195; ● Farmacia **TEAHA-FARM**, B-dul Revoluției nr. 65. Program: luni-vineri 8-21, sâmbătă 9-13. Telefon 254.587; ● Farmacia **„OMNIAFARM"**, Calea Aurel Vlaicu, Bl. Z28, cu program zilnic de la orele 8,00-22,00. Telefon 271724; • Farmacia **SENSI BLU, ARAD I** B-dul Revoluției nr. 43. Program non-stop, inclusiv sâmbătă și duminică. Telefon 254.527; ● Farmacia **SENSI BLU ARAD II** B-dul Revoluției nr. 93. Program zilnic 8-22 - inclusiv sâmbăta și duminica. Telefon 214.955; ● Farmacia **ELPIS PHARM, Micălaca**, zona Piața Soarelui, str. Voinicilor colț cu str. Pășunii, Bl. 193, sc. A, parter. Program: luni-vineri 8-20, sâmbătă 8,30-14. Telefon 259.619; ● Farmacia **LIBRO PHARMA non stop** Calea Aurel Vlaicu 60-68 (lângă stadionul (UTA) telefon 212.992. ● Farmacia **LARI-FARM,** Calea Aurel Vlaicu, la parterul blocului Z 24 are program de lucru zilnic, între orele 7,00 - 23,00, telefon 246622.

URGENȚE STOMATOLOGICE

Cabinetul de pe str. Crișan (în spate la Gionelli) are program non-stop. Telefon: 253794. Cabinetul din B-dul Revoluției nr. 62, ap. 6, asigură urgențe între orele 9,00-19,00. Telefon: 256.665.

Și Cabinetul Stomatologic din Calea Victoriei nr. 7 A asigură zilnic urgențe, inclusiv sâmbăta, între orele 10-15. Telefon 095.565.622.

SANITAR-VETERINARE

Dispensarul veterinar din Aradu Nou, str. Lugojului nr. 2, efectuează examen **TRICHINELOSCOPIC** la carnea de porc pentru depistarea cazurilor de **TRICHINELOZĂ**. Program: zilnic, între orele 8-18, sâmbăta și duminica de la 8 la 12. Telefon 287.298. (1586257)

ÎNTRERUPERI DE CURENT

Astăzi se va întrerupe curentul pe strada Lacului (9-15)

APOMETRE

Citirea apometrelor se va face astăzi pe următoarele străzi: Bl. Zona Gării Aradul-Nou, Zimbrului, Muncii, Bicaz, Frunzei, Bl. Horea, Iuliu Maniu cu soț, Severin, Bârzavei, Cehov, Pescarilor, G. Poștei, Odobescu, I. Agârbiceanu, I. Minulescu, D. Zamfirescu, Trenului, Clujului fără soț, Condurașilor, S. Borcea, Ialomiței, M. Mureșului, V. Goldiș, Cicio Pop, Desseanu, V. Alecsandri, Horea, Cloșca, Gh. Popa, C. Petrescu (Margaretelor), Decebal, R. Cărpinișan, Unirii, P-ța Margareta (P-ța Moise Nicoară), Dragalina, A. Georgescu, Târnavelor, Gh. Lazăr, Tr. Dobra, P-ța Arenei, Mozart.

ADMINISTRAȚIA FINANCIARĂ

Administrația Financiară a municipiului Arad: Asistență contribuabili (impozitul pe venitul global) - telefon 280633, 280733, int. 199 între orele 8,00-12,00. Informații suplimentare la www.finantearad.ro

TELEFON DE URGENȚĂ LA POLIȚIE: 955

Noul număr de centrală telefonică al I. J. P. (Inspectoratul Județean de Poliție) Arad: 207.100.

ADEVĂRUL
COTIDIAN INDEPENDENT ARAD
Editor: S.C. ADEVĂRUL Arad S.R.L.
COD FISCAL R 1681938 ● COD SICOMEX 19.604 ● CERTIFICAT J 02/1886/31X1991 ● COD SIRUES 020956601 ● ISSN 1220-7489

Redacția și administrația: 2900 Arad, Bd. Revoluției nr. 81. Telefoane: SECRETARIAT - 281802, fax 280655, 280625; ADMINISTRAȚIE - CONTABILITATE - 281797; MICA PUBLICITATE - 210775; MAREA PUBLICITATE - 280904; CLUBUL PRESEI - 280989.

Consiliul de administrație: președinte - **DOREL ZĂVOIANU,** telefon 281802, 280625; vicepreședinte - **MIRCEA DORGOȘAN,** telefon 281802, 280625; membri: **DOREL BARBU,** telefon 281797; **NICU COJOCARU,** telefon 280904; **MIRCEA CONTRAȘ,** telefon 280854.

Colegiul de redacție: MIRCEA CONTRAȘ (redactor-șef); **MARCEL CANCIU** (șef secție foto), telefon **281701; ALEXANDRU CHEBELEU** (șef secție sport), telefon **281701; NICU COJOCARU** (șef secție publicitate) telefon/fax: **280904; GABRIELA GROZA** (secretar general de redacție), telefon **280854**; **VASILE FILIP** (șef secție cultură-învățământ-tineret), telefon **281855; 280003; IOAN IERCAN** (șef secție politică), telefon **280943; DORU SAVA** (șef secție social-economic), telefon **281738; ȘTEFAN TABUIA** (șef secție actualități), telefon **281855; 280003; DOREL ZĂVOIANU** (președinte al Consiliului de administrație), telefon **281802, 280625.**

Difuzare - Marketing: MIRCEA ȚÂȘCĂ (șef secție)-telefon 280904

Tiparul executat la S.C. MEDIAGRAF S.A. ARAD, str. Feleacului F.N., telefon 250902, fax 250920

„Adevărul" poate fi citit și pe Internet la adresa http://adevarul.arad.ro

Echipa de serviciu

IOAN TULEU
secretar de redacție

Bianca Felea, Ioan Leac, Adela Pop, Dina Rujan, Ramona Vidulescu
tehnoredactare computerizată

Doina Jurcă, Fira Răzman, Aurica Telcian, Dacian Toduța
corectură

Agenția de Turism
Revelion 2003
MONTANA TOUR
B-dul V.Milea nr.51
Rezervări tel.270.191
0744.669.414
TUNISIA 382 $
THAILANDA 870 EU
THAILANDA 5.01-19.01.2003 949 EU
(273447/2)

Cursul valutar*

- VALORI ÎNREGISTRATE IERI, 26 NOIEMBRIE 2002

Denumirea valutei	BNR	BCR		BRD		Banca Transilvania		Banca Românească		Bursa neagră	
		C	V	C	V	C	V	C	V	C	V
Euro	33254	33188	33636	33160	33560	33050	33500	32743	33663	33300	33600
Dolar S.U.A.	33561	33550	33800	33500	33830	33250	33700	33540	33830	33400	33700
Forint	141	133	146	136	143	137	142	-	-	133	142

RED CHILI
Vinuri Princiare de pe Dealurile Tohani
Se apropie LUNA CADOURILOR
Vreți să gustați o picătură din Rai? Avem Rai de Murfatlar
Magazinul RED CHILI din Arad zona Podgoria (lângă Miki) vă oferă cele mai rafinate băuturi la prețuri de producător

ELIBERAREA TITLURILOR DE PROPRIETATE - PE ULTIMA SUTĂ DE METRI

Săptămâna trecută, Oficiul Județean de Cadastru a scris peste 1400 de titluri de proprietate care urmează să fie distribuite, ceea ce înseamnă un număr record. Munca susținută a Comisiilor de Fond Funciar începe să dea roade, puține comune rămânând în zona roșie. În aceste cazuri, întârzierile sunt cauzate de problemele ridicate de fondul forestier.

Prefectul Dan Ungureanu estimează că până la data de 20 decembrie, procentul impus de 90% pentru eliberarea titlurilor va fi atins fără nici un fel de probleme. În ceea ce privește comunele cu un procentaj mai mic, prefectul a declarat că nu se gândește la nici un fel de sancțiuni, deoarece, acolo unde nu s-a înaintat prea mult sunt chestiuni litigioase care se vor rezolva pe parcurs.

S. AMBRUȘ

AGENȚII ECONOMICI CARE COMERCIALIZEAZĂ GAZ LICHEFIAT - SANCȚIONAȚI DE O.J.P.C.

Oficiul Județean pentru Protecția Consumatorului (O.J.P.C.) Arad a finalizat recent un control privind respectarea prevederilor legale în ceea ce privește comercializarea buteliilor cu gaz lichefiat, destinate utilizării în gospodăriile populației, încărcate la Shell Gas România - sucursala Timișoara, S.C. Petrom S.A. Sucursala Oradea, sucursala Transpeco Alba Iulia și S.C. Butan Gas - sucursala Lugoj. În cadrul acestor controale au fost verificați un număr de 28 de agenți economici, distribuitori și vânzători din municipiul și județul Arad. Inspectorii au constatat mai multe deficiențe: elementele de identificare și caracterizare, incomplet redactate, pe o etichetă atașată produselor, nu se menționa adresa producătorului, denumirea stației care a efectuat umplerea și etanșeitatea buteliei, avertismente și riscuri previzibile, mod de utilizare, manipulare și transport. Inspectorii au mai sesizat că producătorii și distribuitorii nu respectă prevederile legale privind scoaterea din uz a buteliilor defecte.

„În timpul acestei acțiuni au fost controlate produse în valoare de 118,9 milioane de lei din care cu abateri au fost constatate produse în valoare de 93,1 milioane de lei", declară **Gheorghe Iancu** - inspector șef la O.J.P.C. Amenzile aplicate se ridică la o valoare de peste 33 milioane de lei.

NADIA BODRAN

În continuare

Nu sunt fonduri pentru noua Catedrală Ortodoxă

Părintele Mladin, secretarul Episcopiei, a fost prezent, ieri, la întâlnirea cu Prefectura, Primăria și Consiliul Județean, unde a vorbit despre lipsa de fonduri pentru continuarea lucrărilor la Catedrala Ortodoxă.

„Aș dori să vă spun că la Deva administrația locală a alocat trei miliarde de lei, iar la Bacău 23 de miliarde pentru întreținerea lăcașurilor de cult. Noi nu numai că nu am primit bani, dar nici nu s-a ținut cont de cererile noastre cu privire la devierea circulației în zona Podgoria, măcar pentru mașinile de mare tonaj. Sub ochii noștri s-a lărgit Peco din spatele Catedralei, terasa de la Podgoria s-a privatizat, deși aceste zone erau destinate pentru înființarea unei noi benzi de circulație. În aceste condiții, dacă finalizăm intrările în Catedrală, după planul actual, tramvaiele nu vor mai putea circula."

De toate aceste chestiuni și promisiuni nerespectate se face vinovată Primăria. Nici Consiliul Județean nu a scăpat cu fața curată. Părintele Mladin le-a amintit reprezentanților că au, sub Catedrală, un adăpost antiatomic, pe care nu l-au finalizat.

Viceprimarul Levente Bognar a încercat să o scalde cumva în privința infrastructurii, dar a fost repede întrerupt de prefectul Dan Ungureanu care i-a amintit: **„De fiecare dată veniți și-mi spuneți că trebuie deviată circulația Tirurilor. Am înțeles, dar când aveți de gând să veniți și cu o soluție viabilă? Să faceți bine și să-mi prezentați cât mai repede un proiect."**

Cu toată poziția dură, dar necesară, a prefectului, soluții substanțiale nu s-au găsit. Așa că, în continuare, nu sunt bani pentru Catedrală.

S. AMBRUȘ

Până la Crăciun

Bugetele locale vor fi aprobate

Prefectul Dan Ungureanu a cerut Consiliului Județean Arad și Direcției Generale a Finanțelor să urgenteze definitivarea bugetului județean, pentru a da posibilitatea Consiliilor locale să întâmpine Sărbătorile cu bugete aprobate pe 2003.

Gheorghe Falcă, vicepreședintele CJA, a declarat că bugetul va fi definitivat în 20 decembrie, când se va supune spre aprobare consilierilor județeni. Consiliile locale vor mai avea la dispoziție trei zile pentru această operațiune.

Primarul Dorel Popa nu a scăpat ocazia să precizeze că membrii Consiliului local nu vor primi materialele informative, pentru că perioada este prea scurtă. **„Iar se vor trezi unii să spună că nu vrem să le comunicăm repartizarea bugetului. Vă dați seama că nu vom avea această posibilitate, pentru că termenul e prea scurt. Nu vreau să spun că de vină este CJA, au și ei procedurile lor, dar iar se vor găsi deștepți care să mă acuze de rea intenție."**

S. AMBRUȘ

ASIROM
CU ASIROM PLĂTEȘTI MAI PUȚIN!
Asirom S. A. lansează Campania promoțională **„Cu Asirom plătești mai puțin!"**
Pe baza **talonului promoțional** puteți încheia la sediile Asirom:
- asigurări de locuințe sau bunuri cu o primă redusă cu 20%
- asigurări de avarii auto-casco cu o primă redusă cu 15%

Talonul promoțional va fi distribuit în teritoriu prin intermediul sucursalei Asirom.
Prezentați **talonul promoțional** direct la sediile Asirom și veți beneficia în perioada 7 octombrie-7 decembrie 2002 de reducerile promise.
ORIUNDE, ORICÂND AVEȚI ASIGURĂRILE NOASTRE.
(2734348)

Abia (re)instalat în funcție

Directorul DSP are soluții

Dr. Dorin Lazăr, directorul Direcției de Sănătate Publică (DSP), a vorbit în ședința de ieri de la Prefectură despre pregătirea unităților sanitare pentru sezonul rece și despre asigurarea laptelui praf pentru copii între 0 și 12 luni.

„Deocamdată nu sunt probleme cu asigurarea combustibilului și nici cu stocurile de medicamente. Instalația electrică de la județean este depășită, dar încă funcționează. Probleme mai mari sunt la Spitalul Municipal unde nu există un circuit dublu, dar sala operatorie de acolo nu prea este solicitată. Unitățile mari din municipiu au încălzire pe gaz și avem resurse pentru șase zile dar și bani pentru reînoirea lor", a afirmat dr. Lazăr.

O chestiune mai delicată este sistarea furnizării de abur de către CET. Conducerea centralei termo-electrice a decis rezilierea contractului cu Spitalul Județean, pentru că a devenit neprofitabil. Soluția va fi găsită la începutul anului viitor, dacă situația CET nu se va îmbunătăți.

În județ, doar spitalele de la Ghioroc și Bulci au oarecare greutăți cu repararea acoperișurilor, dar rezolvarea va veni în termen scurt.

Banii vor ajunge până la sfârșitul anului, cu mici eforturi.

Cu privire la laptele praf pentru nou-născuți, Dorin Lazăr a găsit soluțiile. **„Vom înființa centre de distribuție și în județ, la Lipova și Sebiș, pentru a nu pune reprezentanții primăriilor pe drumuri. Pe urmă, ne vom preocupa ca toate localitățile să beneficieze de acest drept. Vom scădea procentul raportat de fiecare unitate și vom transfera cantitatea obținută în acest fel către alte comune."**

S. AMBRUȘ

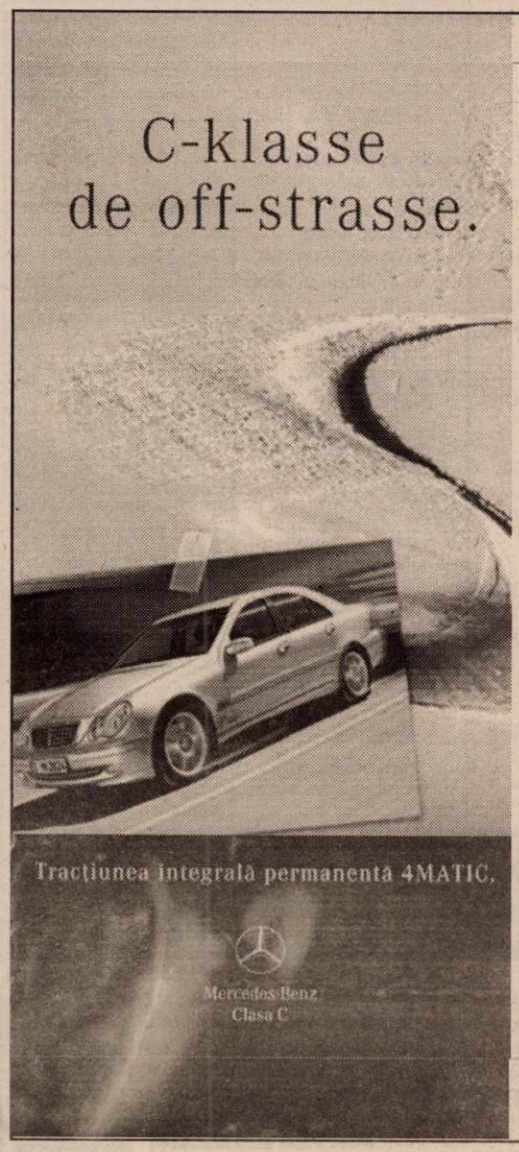

Mercedes-Benz
De 4 ori mai bine !
Mai confortabil
Mai elegant
Mai puternic
Mai sigur
Mercedes-Benz 4MATIC
Siguranta pe 4 roti
AutoSchunn Partener autorizat DaimlerChrysler
va invita la sediul firmei sa vedeti, sa conduceti, sa simtiti si sa ... decideti !
Arad in data de 26-27.11.2002
Deva in data de 28.11.2002
De 4XMai bine !
(2734709)

COMUNICAT DE PRESĂ

Universitatea AUREL VLAICU Arad anunță organizarea, pentru anul universitar 2002/2003, a următoarelor cursuri de **MASTERAT** și **STUDII APROFUNDATE**

1. Facultatea de Teologie, specializarea **„Teologie ortodoxă pastorală sistemică"** și specializarea **„Teologie ortodoxă pastorală practică"** cu durata de **3 semestre**. Numărul de locuri este de **20 locuri bugetare** la zi și **20 locuri cu taxă**, la zi. Înscrierile se pot face începând cu data de **02.12.2002** la sediul facultății din **Arad, str. Academia Teologică nr. 9.**

2. Facultatea de Inginerie, specializarea **„Ecotextile"** și specializarea **„Modernizarea ecologică a materialului rulant"** cu durata de **3 semestre**. Numărul de locuri este de **10 locuri bugetare** la zi și **10 locuri cu taxă**, la zi, la specializarea „Ecotextile, respectiv **20 locuri bugetare** la zi și **20 locuri cu taxă**, la zi, la specializarea „Modernizarea ecologică a materialului rulant". Înscrierile se pot face, începând cu data de **02.12.2002**, la sediul facultății din **Arad, Calea Aurel Vlaicu nr. 43.**

3. Facultatea de Inginerie Alimentară, Turism și Protecția Mediului, specializarea **„Managementul calității produselor alimentare"** cu durata de **3 semestre**. Numărul de locuri este de **20 locuri bugetare** la zi și **20 locuri cu taxă**, la zi. Înscrierile se pot face începând cu data de **02.12.2002** la sediul facultății din **Arad, Micălaca zona 300.**

Precizăm că **Universitatea AUREL VLAICU Arad** face înscrieri la cursurile mai sus amintite în baza Ordinului Ministerului Educației și Cercetării privind organizarea cursurilor de **MASTERAT** și **STUDII APROFUNDATE** la specializările menționate.

RECTOR,
Prof. univ. dr. LIZICA MIHUȚ

AMENZI „PIPERATE" PENTRU CĂLĂTORII FRAUDULOȘI

Agenții de control ai Agenției Detectiv au controlat în cursul săptămânii trecute peste 700 de mijloace de transport în comun. În timpul verificărilor au fost găsiți mai mulți călători frauduloși. Agenții de control au aplicat 117 amenzi, încasate pe loc (300 mii lei) și au întocmit 52 de procese verbale de contravenție (600 mii lei).

Pentru că în ultimul timp Agenția Detectiv a efectuat controale frecvente pe mijloacele de transport în comun, numărul călătorilor „clandestini" a scăzut. Cei mai mulți călători fără bilet au fost prinși pe rutele Centru - Aradul Nou, Micălaca și Grădiște. **„Încercăm să mărim numărul echipelor de control și vom intensifica și numărul de acțiuni pe toate liniile din municipiu, inclusiv pe cele exterioare. Vom face și noi anagajări..."**, ne-a declarat **Pavel Piroș** - directorul Agenției Detectiv.

N. BODRAN

Hoț prins

Balaș Ioan, **de 40 de ani, din Chișineu Criș, cunoscut cu antecedente penale, a fost introdus în arestul poliției. Acesta se face vinovat de comiterea mai multor furturi pe raza orașului, sustrăgând bunuri în valoare de 8 milioane de lei. Prejudiciul a fost recuperat.**

Cercetați pentru furt

Șiclovan Pavel, de 34 de ani și **Tăședan Florian Aurelian**, de 25 de ani, ambii din Macea, au intrat în vizorul poliției care îi cercetează pentru furt. Cei doi au sustras materiale de construcție de pe fostul pichet de grăniceri Macea, în valoare de 15 milioane de lei. Prejudiciul a fost recuperat. Șiclovan mai este cercetat și pentru furtul a doi suporți de țeavă galvanizată, folosiți la iluminatul public, în valoare de 2 milioane de lei. Și în acest caz prejudiciul a fost recuperat în întregime.

Militarii români și ungari - cot la cot în hora românească

Militarii români și ungari din cadrul Batalionului Mixt de Menținere a Păcii au organizat, luni seara, o petrecere tipic românească, în urma unei aplicații comune desfășurate în orașul Hodmezövasarhely și au încins o horă tradițională. Militarii noștri au împărțit colegilor din țara vecină pîine și sare, precum și vinuri din podgoriile Aradului, iar seara s-a lăsat cu dansuri tradiționale", a declarat prefectul de Arad, Dan Ungureanu, invitat la petrecere. În aceste zile, militarii români participă la prima misiune în calitate de viitori membri NATO, în cadrul unei aplicații în baza de instrucție de la Hodmezövasarhely. Exercițiul are loc după un scenariu pus la punct de cele două părți în cadrul conferințelor de planificare desfășurate în această primăvară, militarii fiind confruntați cu diverse situații prin care li se evaluează gradul de cunoaștere a procedurilor standard de operare NATO. Aplicația este supervizată de o comisie de oficiali din partea Alianței Nord-Atlantice.

Altercație în familie

În seara zilei de 26 noiembrie, G.C. din Arad, în vârstă de 15 ani, a fost internată de urgență la Spitalul Județean Arad, ca urmare a hemoragiei produsă de secționarea venelor și tendoanelor mâinii drepte.

După cum ne informează **Gheorghe Țica**, șeful Poliției Municipiului Arad, în jurul orei 19,30, pe când se întorcea acasă, minora a intrat într-un conflict spontan cu tatăl adoptiv, supărat că fata a întârziat prin oraș. „El i-a aruncat scrumiera în cap, iar aceasta a spart un geam cu mâna dreaptă, tăindu-se la antebrat. Ulterior a fost internată la Spitalul Județean Arad" - declară domnul Țica.

Deși victima nu vrea să depună plângere împotriva bărbatului, Poliția a demarat cercetările din oficiu, urmând ca, în funcție de rezultatele acestora să facă o propunere Parchetului.

C. T.

Tinerii vor primi gratuit terenuri pentru case

Tinerii cu vîrste între 18 și 35 de ani vor primi gratuit terenuri pentru a-și construi locuințe proprietate personală, au decis, ieri, în unanimitate, deputații. Legea, inițiată de un grup de deputați PSD și PD, susține acordarea, în anumite condiții, a unor terenuri cu suprafețe cuprinse între 250 și 500 de metri pătrați din domeniul privat al unităților administrativ-teritoriale. Pentru a primi un teren, solicitantul trebuie să nu aibă sau să nu fi avut o locuință sau un teren destinat unei asemenea construcții. De asemenea, nu vor primi terenuri cei ai căror părinți dețin sau au deținut în ultimii zece ani un teren mai mare de 500 mp în oraș sau 5000 mp în mediul rural. Consiliile locale sunt cele care decid, prin hotărîre, atribuirea terenului, "în limita suprafețelor disponibile". După ce a primit terenul, tînărul trebuie să înceapă construcția în termen de un an. Legea ar urma să intre în vigoare la șase luni după publicarea ei în Monitorul Oficial.

Vernisaj, la Sala CLIO

Complexul Muzeal Arad găzduiește cu generozitate, în spațiul expozițional al **Sălii CLIO**, manifestările **Cenaclului „Ion Andreescu"**, până nu demult desfășurate la Sala Forum. Ieri a avut loc vernisajul celei de-a doua expoziții a cenaclului găzduite de Sala CLIO - expoziția personală de pictură a artistei **ELISABETA IASOVICI**, membră a Cenaclului „Ion Andreescu" din anul 1970.

Expoziția reunește 32 de lucrări, uleiuri pe pânză, realizate de artistă în ultimii ani. În cuvinte călduroase, criticul de artă **Dan Lăzărescu** a apreciat migala care se ascunde îndărătul fiecărei lucrări, frumusețea lor caldă și deschisă, izvorâtă din sensibilitatea feminină a pictoriței, eclerajul simplu și direct.

C. L.

Fostul director al sucursalei West Bank-București, arestat

Fostul director al sucursalei București a West Bank Arad și un fost șef de serviciu au fost arestați preventiv, marți, de procurorii Parchetului Curții Supreme, pentru eliberarea ilegală a unei scrisori de garanție bancară pentru suma de 2,5 milioane de dolari, informează Ministerul Public. Potrivit anchetatorilor, Florian Berbec și Petre Predescu, fost director al sucursalei București a West Bank Arad și, respectiv, fost șef serviciu tranzacții internaționale la aceeași bancă, ar fi eliberat, în 24 octombrie 2000, o scrisoare de garanție bancară, cu încălcarea normelor legale, în favoarea firmei Toepfer International din Germania și în beneficiul UMG Agrointernațional SRL, pentru suma de două milioane și jumătate de dolari.

Spectacol

Ansamblul sârbesc „SF. SAVA" prezintă, vineri, 29 noiembrie 2002, ora 18, la sala Palatului Cultural, un spectacol de muzică populară sârbească.

În program: soliști vocali și instrumentiști; trupa de dansuri sârbești; orchestra de tamburași.

Biletele se vând la casieria Palatului între orele 11-17.

Ieri, în Liga Campionilor

Aseară a debutat faza a doua a grupelor din Liga Campionilor la fotbal. Rezultate înregistrate:

Grupa C AC Milan - Real Madrid 1-0, Lokomotiv Moscova - Borussia Dortmund 1-2.

Grupa D Deportivo La Coruna - Juventus Torino 2-2, FC Basel - Manchester United 1-3.

Astăzi au loc întâlnirile Bayer Leverkusen - Barcelona, Newcastle - Inter Milano (Grupa A), Valencia - Ajax, Roma - Arsenal (Grupa B).

RO-SERVICE

IMPORTANT

Automobiliștii care au montate instalații pe gaz sunt invitați la R.A.R. (până la sfârșitul anului 2002) în vederea omologării.

Astăzi, vernisajul expoziției Constantin Flondor

Astăzi, la ora 17.00, Muzeul de Artă din Arad (str. Gh. Popa 2-4, etajul 2) găzduiește vernisajul expoziției de pictură Constantin Flondor - AER. Prezintă Mihai Sârbulescu - artist plastic, profesor la Universitatea de Arte Plastice „Nicolae Grigorescu" din București și Adriana Pantazi - istoric de artă, curatorul expoziției. Între invitații speciali la acest eveniment de importanță națională se află artiștii plastici Horia Paștina și Paul Gherasim, membri ai Grupului „Prolog".

Agresor arestat

A fost introdus în arestul poliției **Lipitor Marius**, de 27 de ani, din Arad, cunoscut cu antecedente penale, care în urma unui conflict spontan l-a agresat pe **Bota Mircea Daniel**, de 25 de ani, din Arad. Victima a fost internată la Spitalul Județean, secția chirurgie, prezentând leziuni la nivelul capului. Agresorul va fi prezentat Parchetului de pe lângă Tribunalul Arad, cu propunere de arestare preventivă.

MIERCURI, 27 NOIEMBRIE 2002

TVR 1

7,00 Jurnal
7,10 Bună dimineața, România!
10,30 Teleshopping
11,00 Seară bună - rel.
12,00 România 1 și... strada - rel.
12,10 Aglomerație în garaj - s. rel.
13,10 Corect - rel.
13,15 Pasiuni - s.
14,00 Jurnalul de prânz
14,30 Oameni ca noi
15,00 Bucuriile muzicii
16,00 Panorama
17,05 Aglomerație în garaj - s.
17,55 Știri
18,00 Vitrina lui Leo (I)
18,30 Minijurnal
18,35 Vitrina lui Leo (II)
19,00 Jurnal. Meteo. Sport
19,50 Avanpremieră
20,00 Pe țărm - dramă, SF, SUA, p. a II-a
22,05 Seară bună
23,00 Jurnalul de noapte
23,30 Nocturna artelor
0,30 Marele jazz
1,30 Puncte cardinale - rel.

TVR 2

8,00 Arta apărării - rel.
8,30 Sabrina, vrăjitoarea adolescentă - s.
9,00 Documentar
9,30 Locuință pentru doi - s. rel.
10,00 Diminețile unui bărbat cuminte
11,20 Tradiții - rel.
11,55 Splendorile naturii
13,00 Prietenii lui Piticot
13,45 Desene animate
15,05 Toți, împreună
16,00 Atlas - rel.
16,30 Expediție în necunoscut
17,00 Tată, am încurcat-o! - s.
17,30 Banatica (emisiune în limba maghiară)
18,00 Rural XXI
18,30 Pe drumul Banatului
19,00 Preluare Jurnal Canal România 1
19,45 Știri regionale
20,00 Forțele naturii
21,05 Locuință pentru doi - s.
21,40 Prețul banilor - dramă, Italia, 1997
23,25 Cauza și defectul
0,25 Știri
0,35 Prețul succesului

PRO TV

7,00 Teo - rel.
7,55 Omul care aduce cartea
8,00 Știrile Pro TV - Ziarul dimineții tale
* Ce se întâmplă, doctore?
9,05 Învață engleza cu Victor
9,30 Tânăr și neliniștit - s. rel.
10,30 ProMotor - rel.
11,00 Bucătăria lui Radu - rel.
11,30 La bloc - rel.
12,00 Nume de cod: Eternity - s. rel.
12,55 Știrile PRO TV
13,00 13-14 cu Andrei Gheorghe
14,15 Criminaliștii - s.
16,00 Tânăr și neliniștit - s.
17,00 Știrile Pro TV
17,30 Urmărire generală
17,45 Teo
19,00 Știrile Pro TV
19,45 Răzbunătorul - acțiune, SUA, 1989
21,45 Meci din Liga Campionilor UEFA * Știrile Pro TV la pauza meciului
23,45 .Ro; X și Zero
0,15 Rezumat UEFA
1,15 Știrile Pro TV
1,30 Dosarele X - s.

TV ACASĂ

6,00 Perla, cărările iubirii - s. rel.
6,50 Între iubire și ură - s. rel.
7,45 Învață spaniola cu Victor - rel.
8,00 Doctorul casei - rel.
8,15 Povestiri adevărate - rel.
8,45 Căsuța poveștilor - rel.
9,15 Secretul iubirii - s. rel.
10,15 Terra nostra - s. rel.
11,15 De 3 x femeie - rel.
12,05 2 + 2 - rel.
12,15 Clona - s. rel.
13,15 Dragoste și putere - s. rel.
13,45 Femei înșelate - s.
15,00 Dădaca - rel.
15,30 Betty cea urâtă - s.
16,20 Terra nostra - s.
17,20 Perla, cărările iubirii - s.
18,20 Între iubire și ură - s.
19,20 Doctorul casei
19,30 Povestiri adevărate
* Vremea de Acasă
20,00 Secretul iubirii - s.
21,00 De 3 x femeie
21,50 2 + 2
22,00 Clona - s.
23,00 5'shopping
23,05 Dragoste și putere - s.
23,30 Povestiri adevărate - rel.
0,00 Învață spaniola cu Victor - rel.
0,15 Betty cea urâtă - s. rel.
1,00 Muzica de acasă, muzica nopții - rel.
2,00 De 3 x femeie - rel.

HBO

8,00 Amintiri dureroase - dramă, 1999
9,30 Galaxy Quest - comedie, 1999
11,10 Băi, care mi-ai șutit mașina? - comedie, 1999
12,35 Mickey „Ochi albaștri" - comedie, 1999
14,15 A noua poartă - thriller, 1999
16,25 Cercul de foc - acțiune, 2000
18,10 Pe picior mare - comedie, Spania, 2000
20,00 Raiul pe Pământ - dragoste, 2000
21,35 Scary Movie - parodie, 2000
23,05 Băieții nu plâng niciodată - dramă, 1999
1,00 Crimă mondenă - thriller, 2000

PRIMA TV

7,00 Prietene și rivale - s. rel.
8,00 Zid
11,30 Hit 40 - rel.
12,25 Clip Art
12,30 Levintza prezintă - rel.
13,00 Ambianța - rel.
13,30 Fiica oceanului - s. d.a.
13,45 Prietene și rivale - s.
14,45 În familie - s. rel.
15,30 În căutarea dreptății - s.
16,30 Nemuritorul - s.
17,30 Copiii spun lucruri trăznite
18,00 Focus
19,00 Fiica oceanului - s. d.a.
19,30 Vrei să fii miliardar?
20,00 În familie - s.
20,30 Cronica cârcotașilor
22,00 Poliția în acțiune
22,30 Focus plus
23,15 Nemuritorul - s. rel.
0,15 În căutarea dreptății - s. rel.
1,15 În familie - s. rel.
1,45 Foçus

ANTENA 1-TV ARAD

7,00 Observator
* Sport
8,00 Cafeaua cu sare
10,00 Știri TVA - rel.
10,30 Muzică populară - rel.
11,00 Maria Emilia - s.
12,45 Misiune imposibilă - s.
13,00 Știrile amiezii
14,00 Din dragoste - rel.
16,00 Emisiune în limba germană
16,25 Publicitate, Promo
16,30 Știri TVA
17,00 Isabella - s.
17,50 Babilonia - emisiune prezentată de Augusta Dumitrașcu
19,00 Observator
* Sport * Meteo
20,00 Canal TV
21,00 Cacealmaua
21,57 Publicitate, Promo
22,00 Observator
22,15 Știri TVA
22,30 Marius Tucă Show
0,00 Dilemele vârstei - s.
0,30 Babilonia - rel.
1,45 Observator - rel.
2,45 Cafeaua cu sare - rel.

TV RCS

9,00 Rock on the Earh
9,30 Știri RCS 1 - rel.
10,10 5 minute de carte
10,15 Tradiții și folclor
10,30 Neon Rider - s.
11,15 Dulce ispită - s. rel.
12,00 De ce? - informativ
13,00 Convietuiri
13,30 Știri RCS 2 - rel.
14,10 5 minute de carte
14,15 Videoclipuri
14,30 Dulce ispită - s.
15,15 Videoclipuri
15,30 Film artistic
17,00 Ecoul străzii
17,30 Știrile RCS 1
18,10 5 minute de carte
18,15 Film artistic
19,45 Videoclipuri
20,00 O oră cu D. Dascălu
21,00 Ți-e frică de întuneric? - s.
21,45 Videoclipuri
22,00 Știrile RCS 2
22,40 Film artistic
24,00 Închiderea programului

B1 TV

6,45 Espresso
10,00 Dosarele X - SF, SUA, 1998
12,00 La Strada - rel.
12,30 Știri
13,00 Nașul - rel.
15,00 Prințul din Bel-Air - s. rel.
15,30 Fotbal - rel.
17,00 La Strada
17,30 Prințul din Bel-Air - s.
18,00 Report
18,15 Prințul din Bel-Air - s.
18,45 Știri
19,30 Philly - s.
20,30 Resurrection Blvd - s.
21,30 Știri
22,00 Nașul - talkshow
23,30 La Strada - rel.
0,00 Știri - rel.
1,00 Fox News

TELE 7 ABC

7,35 Telejurnal - rel.
8,05 Videoclipuri
11,00 Film documentar
12,00 Doc. DW - rel.
13,00 Videoclipuri
14,00 Surprins - f. rel.
16,00 Videoclipuri
16,30 Fabrica razei de soare - s. rel.
17,00 Documentar - rel.
18,00 Documentar DW
18,30 Telejurnal
19,00 Doc. DW
19,30 Apel: crimă - s.
21,00 Melodii, melodii
22,00 Documentar DW - rel.
23,00 Telejurnal - rel.
23,30 Videoclipuri
1,00 Activ FM

În atenția abonaților RCS

Stimați abonați,
vă informăm că din data de 26 nov. 2002, RCS introduce în grila sa de programe postul TV ROMANIA CULTURAL care poate fi recepționat în următoarele localități: Arad, Vladimirescu, Chișineu Criș, Nădlac, Curtici și Semlac în pachetul de bază.

Director
PINTEA EMILIAN

Redacția Adevărul nu își asumă răspunderea pentru modificările ulterioare intervenite în programele TV

DEMOCRAȚII NU-L CRITICĂ PE EMANOIL VOICU, DAR NICI NU-L SCUZĂ

Numele lui Emanoil Voicu, democratul viceprimar al Aradului, a fost cel mai des folosit în conferința de presă desfășurată ieri la sediul filialei arădene a formațiunii. Deși Voicu n-a fost prezent, presa arădeană, majoritatea ei, a dorit să afle care este poziția democrată cu privire la activitatea viceprimarului, acesta părând, de foarte multe ori până acum, că este mai mult pesedist decât membru al formațiunii conduse de către Traian Băsescu.

Gheorghe Falcă, vicepreședinte PD Arad, a spus, referindu-se la Emanoil Voicu: **„Noi, din punct de vedere politic, ne exprimăm prin consilierii noștri. Administrativ se exprimă domnul Voicu. Dar trebuie să vă precizăm că suntem nemulțumiți de cei care conduc astăzi Executivul din Primărie. V-am răspuns sau nu?”.** Gheorghe Falcă a spus că pentru a fi confirmate sau nu zvonurile privind un eventual comision pe care se spune că l-ar fi primit viceprimarul din partea firmei care se ocupă cu parcările, există organe abilitate și acestea trebuie să controleze totul.

Întrebat de „Adevărul” dacă se consideră sfidat de către viceprimar, în sensul că dumnealui face opoziție PSD-ului, în timp ce Emanoil Voicu strânge mâna acestuia, Gheorghe Falcă s-a ferit să dea un răspuns foarte clar: „Mmmnu... (n.r. după o pauză de gândire)”.

În rest, democrații au mulțumit cetățenilor români „pentru că au fost de acord ca România să adere la NATO, în același timp mulțumind și Armatei dar și clasei politice românești.

Alături de vicpreședintele PD Arad, s-a mai aflat și primarul localității Pecica, Iustin Cionca, dar și viceprimarul Chișineu Crișului, Iosif Matula. Primul a prezentat programul de ședințe săptămânale pe care membrii Biroului Permanent le au programate, în sensul de a se deplasa în județ.

Iosif Matula a făcut o retrospectivă a activității sale ca viceprimar democrat, lider al majorității democrate din Consiliul Local Chișineu Criș, declarându-se foarte mulțumit că „lucrurile au început să meargă”. Matula s-a lăudat că, împreună cu Consiliul Local din Chișineu, au reușit, prin munca depusă, să atragă investitori și să scadă astfel numărul șomerilor, mai mult de jumătate dintre cei existenți în 2000 având astăzi de lucru.

ALIN OLTEANU

Dacă Executivul Primăriei nu respectă legea

CONSILIERII LIBERALI NU VOR MAI PARTICIPA LA ȘEDINȚELE CLM

● „Nici o legătură cu Monumentul Libertății”

Ieri, la conferința de presă a PNL, consilierii liberali Gavril Popescu, Tiberiu Dekany și Valentin Paul Neamț au anunțat că nu vor participa la ședința extraordinară a CLM. Doru Sever Puia, al patrulea consilier liberal, nu a fost prezent, însă cei trei ne-au asigurat că nici domnia- sa nu va participa, întrucât așa s-a hotărât în cadrul Birourilor județean și municipal. Motivul, au afirmat la unison cei trei, este nerespectarea de către Executiv a Regulamentului de funcționare a CLM și a legii, în mod sistematic consilierii fiind puși în situația de a vota hotărâri importante, fără a avea la dispoziție documentarea în termen legal.

Vorbind în numele consilierilor municipali ai PNL, Gavril Popescu, vicepreședinte al PNL Arad, a ținut să precizeze că în nici un caz nu este vorba despre boicotarea ședințelor CLM.

„Am discutat atât în cadrul ședințelor de Birou Teritorial, cât și la ședințele Biroului Municipal și am căzut de acord că nu mai participăm la nici o ședință CLM, ordinară sau extraordinară, dacă nu se respectă legea și Regulamentul de funcționare a CLM. În nici un caz nu vom absenta de la ședințele care sunt organizate conform legii. Nu dorim altceva decât să fie respectată Constituția României, care prevede, la articolul 16, că nimeni nu este mai presus de lege. Indiferent de interpretările răuvoitoare, țin să menționez că nu dorim decât respectarea legii, mai ales în spiritul ei”.

Consilierii liberali care nu mai acceptă secretomania Executivului Primăriei

Întrebați de către redactorul ziarului „Adevărul” dacă neparticiparea la ședință are vreo legătură cu punctul trei de pe ordinea de zi (Proiect de hotărâre privind aprobarea Planului Urbanistic de Detaliu „Amplasarea monumentului Statuia Libertății în zona Piața Pompierilor), cei trei au susținut că nu există nici o legătură.

S-a spus doar că această problemă nu ar avea ce căuta în cadrul unei ședințe extraordinare, că trebuie studiată cu atenție, că sunt implicații de factură economică și socială etc. Doar vicepreședintele Mihai Calimente a răspuns concret că rămâne la părerea că respectiva statuie ar trebui amplasată în Cetate, atunci când aceasta va intra în circuitul civil. Calimente nu a pierdut prilejul de a aminti că, atunci când domnia-sa, ca deputat, era de acord cu reamplasarea complexului statuar, PSD-iștii, alături de PRM-iști, făceau mitinguri de protest, iar acum „se dau mari europeni”.

SIMION TODOCA

LAȘITATE PE INTERNET

În legătură cu editorialul „Curvă bătrână”, apărut în ziarul „Adevărul”, am primit la redacție pe adresa de e-mail: **cg seger@ hotmail.com** următorul text:

„Dacă nu mă înșel, activitatea ziaristică a domniei voastre a început cu mult înainte de eliberarea atât de damnată acum în articolele domniei voastre. Articolele schizofrenice de pe vremea răposatului erau un semnal la ceea ce va urma în România viitoare, îndrăznesc să spun. Lipsa de discernământ afișată de tineretul românesc este urmarea lipsei de discernământ din societatea românească de dinainte, la care ați fost părtaș. Că nu găsiți soluții, este și firesc. Cum să găsească soluții tocmai cei care au provocat evoluția nefirească? Cum?!

Condamnați și regulile democrației „importate” și în felul acesta provocatoare de rău? Atât vă duce mintea, atâta scrieți! Uitați că tineretul este o oglindă a întregii societăți? Familia este doar o parte, dar la rândul ei familia este o oglindă a societății, a relațiilor existente în societate. Minciunile scrise și spuse în perioada ceaușistă se întorc împotriva voastră acum și vă văicăriți de mama focului că nu înțelegeți de ce! O societate nu se clădește pe minciună, corupție existentă și înainte ca și acum iar curva bătrână are și ea partea ei de vină, poți fi sigur.

Ca și domnia ta de altfel.”

Individul care a scris acest text și care nu are curajul să-și dezvăluie identitatea face mai multe greșeli. Esențiale.

1. Se înșeală domnul în cauză în privința începutului activității mele ziaristice. Nu numai că activitatea mea ziaristică nu a început **„cu mult înainte de eliberarea atât de damnată în articolele domniei voastre”.** Activitatea mea a început după revoluție, pe data de 1 iulie 1990.

2. Niciodată nu am condamnat eliberarea de sub comunism. Mai mult, am participat efectiv la revoluție în Timișoara, unde a fost o adevărată revoluție și am înfruntat gloanțele la modul cel mai propriu posibil. În mod cert, individul care a scris textul nu mi-a citit articolele, pentru că eu în nici un articol nu am condamnat revoluția și eliberarea de sub regimul ceaușist. Acest individ care nu știe nimic despre mine își permite să facă judecăți de valoare asupra ideilor mele și, mai mult, asupra vieții mele.

3. Pe cale de consecință, fac precizarea că m-am disociat tot timpul, într-un fel sau altul de regimul ceaușist. Cei care au fost prin preajma mea în acei ani știu bine acest lucru. Nu mă dau disident, cum fac unii, pentru a se lăuda cu ceea ce nu au fost, dar m-am detașat evident de gândirea și acțiunile politice ale PCR. Și aici vreau, de fapt, să punctez ideea generală a demersului de față: nu accept culpabilizarea generală care convine unora care au proslăvit societatea comunistă. Nu tot poporul trebuie condamnat pentru că România a stat atâția ani sub dictatura comunistă.

4. Eu nu condamn regulile democrației atunci când ele sunt aplicate corect într-o societate. Eu condamn haosul care este asimilat democrației și, în aceeași ordine de idei, condamn și anumite tare ale democrației. I-aș spune acestui individ că și democrația își are slăbiciunile ei. Din nefericire, noi, românii, am preluat rapid din aceste slăbiciuni și am neglijat binefacerile democrației. Este ceea ce nu pricepe cel ce scrie mesajul pe Internet.

5. „Scriitorul” ori n-a înțeles ce-am scris, ori e rău intenționat. În articol scriam că tineretul este oglinda societății și că întreaga societate e vinovată dacă tineretul se comportă într-un fel sau altul. Indiferent că orânduirea e comunistă, socialistă sau capitalistă. Iar ceea ce se întâmplă azi cu tineretul românesc este o consecință a degringoladei întregii societăți românești. Când se va pune ordine în societate și tineretul va intra în acea ordine. Și poate că va fi ordine și în mintea celor care scriu tot felul de elucubrații ca să se bage și ei în seamă. Și poate că acei indivizi, cu timpul vor avea și curajul să-și deconspire identitatea când încearcă să facă pe deșteptii. De fapt, cu lași ca aceștia au avut succes dictaturile din toate timpurile.

6. În ceea ce privește Occidentul, ar trebui să facem o demarcație clară între **valorile Occidentului** și **mizeriile Occidentului.** Căci le are Occidentul și pe acestea din urmă. Noi, românii, din motive diverse, pe care nu le analizez acum și aici, am preluat o mare parte din mizeriile Occidentului - iar tinerii au fost cei mai receptivi, din păcate, la mizerii - și mai puțin din valorile Occidentului. Și acest proces continuă. Probabil că tinerii au mai puțin discernământ și, de aceea, cred că tot ce sclipește e și bun sau frumos. Intelectuali de marcă, chiar din Occident, au tras un semnal de alarmă asupra pericolelor pe care și le creează singur Occidentul.

Va trebui să începem să gândim realist. Nu tot ce e bun vine din Occident și ce e rău vine din Orient. Schematizarea nu înlocuiește realitatea. Judecățile de valoare exclusiviste n-au... valoare. Cu astfel de judecăți operează anonimul de pe Internet.

I. IERCAN

Mihai Calimente îi propune primarului să schimbe numele Aradului în „Parktronic City“

În cadrul conferinței de presă de ieri, liberalii arădeni „au pus toate tunurile“ pe „Parktronic“ și pe cei doi principali susținători ai acestui sistem, primarul Dorel Popa și viceprimarul Emanoil Voicu. Întrucât Parktronic-ul s-a întins „ca o caracatiță“ în tot orașul, Mihai Calimente îi va propune primarului Dorel Popa să schimbe numele Aradului în „Parktronic City“. Fără a nominaliza, Calimente a trecut la caricaturizări verbale, spunând că Aradul este condus de către Pinochio, care **„stă mereu cu fereastra deschisă pentru că nu poate s-o închidă din cauza nasului“** și Baronul Münchausen, care de fiecare dată are nevoie de două scaune, pentru că nu încape pe unul singur. ● Sever Jurcă a afirmat, cu toată convingerea, că „Parktronic-ul nu mai are zile multe“ și domnia-sa, personal, nu se va lăsa intimidat de către „bătăușii și derbedeii“ angajați de către Pică și nici de plângerile penale înaintate la Parchet de către acesta. Întrebat de către redactorul ziarului „Adevărul“ de ce nu a dat în judecată firma „Parktronic“, deși afirmase că o va face, d-l Jurcă a răspuns că „a îngropat securea războiului“ pe plan personal, preferând să ia atitudine publică, în calitate de consilier, împotriva sistemului. Doar după ce a fost atacat prin intermediul unor plângeri penale și s-a convins că Pică nu îl atacă pe consilierul Jurcă Sever, ci pe cetățeanul Jurcă, s-a hotărât să facă plângere penală pentru abuz în serviciu împotriva lui Pică. **„Dacă nu aș fi fost atacat personal, nu aș fi ripostat. Nu am vrut să-l atac ca persoană, dar nu am încotro“.**

S. TODOCA

ÎNAPOI, PE PĂMÂNT!

(Urmare din pagina 1)

Încetișor am ajuns și la guvernul Năstase. Un guvern care patronează cea mai puternică corupție de după revoluție. Un guvern ai cărui „baroni” centrali și locali practică jaful la drumul mare. Își închipuie cineva că aceștia se vor lăsa de meserie și, peste noapte, de dragul lui Bush și al NATO, vor deveni cinstiți și incoruptibili? Pe aceștia îi doare în cot și de Bush, și de NATO. Ca pe orice hoț, de altfel. Așa că România nu va prospera cu nici un sfanț de pe urma intrării în NATO, numai pentru că se cheamă că am intrat în această alianță militară. Ba, mai mult, România va trebui să facă eforturi serioase financiare pentru ca armata română să atingă standardele cerute de NATO.

Ion Iliescu a încercat să ne spună, mai vag, cam ce ar trebui să facem de aci înainte. Atât el, cât și alți lideri politici din toate partidele sunt conștienți că acea prosperitate pe care o visează românii nu ține atât de intrarea în NATO, cât de eforturile interne ale românilor, în frunte cu guvernul. De fapt, prosperitatea la români putea să apară și înainte de intrarea în NATO, numai că politicienii români și-au servit propriile interese, uitând de interesele țării. Crede cineva că aderarea la NATO le-a trezit brusc conștiința politicienilor noștri și vor lupta de aci înainte pe brânci pentru țărișoara lor? Eu nu cred.

Se crede că SUA va acorda o atenție specială de aci înainte României pe care o vede ca pe „un vârf de lance” sau ca pe un „cap de pod” pentru înaintarea NATO spre est. Sunt fraze și expresii protocolare cele care se spun cu ocazia unor evenimente, ce e drept, importante, cum a fost aderarea României la NATO. Este clar că România este vârf de lance pentru că e cea mai la est țară din NATO, cea mai mare din zonă și, în plus, are deschidere la Marea Neagră. La acestea să adăugăm și seriozitatea cu care România a tratat relația cu NATO chiar înainte de a intra în alianță. Să nu ne închipuim însă că America are o relație specială cu România, decât una generată de interese americane. Americanii nu ne iubesc mai mult pe noi ca pe unguri, bulgari sau lituanieni, chiar dacă unii români sunt naivi să creadă o asemenea gogomănie. Vom fi „vârf de lance” pentru americanii au nevoie de acest „vârf de lance”. Dacă nu din alte motive, datorită poziției strategice a României.

Referitor la relațiile cu americanii, diplomația românească va trebui să fie foarte atentă în viitor. Diplomația românească va trebui să facă echilibristică pe măsură între NATO, mai exact americani, și Uniunea Europeană. După cum s-a putut constata și până acum, între SUA și unele țări ale UE, în speță Germania și Franța, au existat unele „nepotriviri de caracter”. Țările UE, mai puțin Anglia, nu au răspuns la anumite cerințe ale SUA și blocul NATO nu a fost el prea monolit, ivindu-se fisuri serioase în atitudinea unor țări ale blocului. A se vedea problema atacării Irakului. România va trebui să fie cu un ochi la americani și cu altul la francezi sau germani, pentru că nu putem neglija nici interesele României în Europa, fiindcă e spațiul de care aparținem din toate punctele de vedere. Să nu uităm că recent am avut probleme de atitudine în disputa dintre Europa și America.

Toate aceste probleme, dar și altele, pe care nu le-am amintit aici, ar trebui să ne tempereze entuziasmul și să ne readucă cu picioarele pe pământul patriei. Dacă vrem să-i convingem pe occidentali că n-au greșit că ne-au primit în lumea lor, va trebui să fim de zece ori mai harnici, mai serioși, mai cinstiți și mai diplomați. Putem noi, românii, să fim astfel?

În absența liberalilor, consilierii municipali au hotărât

STATUIA LIBERTĂȚII VA FI AMPLASATĂ ÎN PIAȚA POMPIERILOR

• Actuala piață va fi desființată

Ședința extraordinară a CLM Arad a fost pe cât de scurtă, pe atât de densă. Cel mai important subiect din cele trei trecute pe ordinea de zi a fost acela de **aprobare a Planului Urbanistic de Detaliu cu privire la Statuia Libertății. Aceasta va fi amplasată pe locul actualei Piețe a Pompierilor, piață care va fi dezafectată în luna decembrie, costul fiind de 4,6 miliarde de lei. Banii sunt din bugetul local, iar lucrările de amenajare vor începe de anul viitor.**

Până la a vă prezenta câteva detalii despre amplasarea Statuii Libertății, vă supunem atenției câteva premiere care s-au înregistrat la ședința extraordinară de ieri.

Absența consilierilor municipali liberali de la dezbateri este, de departe, noutatea absolută. În lipsa lor, Dorel Popa (PSD) a atras atenția consilierilor puterii că „așa ceva nu se face". Drept învățătură, le-a explicat subordonaților săi pe linie de partid că, dacă au vreo nemulțumire (sic!) să-și exprime dezacordul prin vot, dar nicidecum să absenteze de la ședințe. Că, altfel, pățesc ca liberalii, cărora Dorel Popa le va tăia indemnizația.

Un alt lucru în premieră este anunțarea unei **avalanșe de ședințe extraordinare** pentru aprobarea unor **noi credite** necesare finalizării lucrărilor de canalizare de pe strada Rândunicii, blocului ANL și Viaductului din Micălaca. **Totul se va desfășura în aceeași secretomanie, la fel cum s-a luat creditul de la BRD și la fel cum a fost modificat și ieri contractul de credit cu BRD, contract care ar fi fost redactat „greșit"?!**

Mai notăm că aleșii locali au fost de acord cu un comunicat prin care Primăria și CLM Arad salută extinderea NATO! Iar dacă vă mai spunem că tot ieri a fost și ziua de naștere a Rodicăi Borza (La mulți ani, doamnă Rodica!) credem că v-ați făcut o idee despre această ședință.

Statuia Libertății

Subiectul zilei - amplasarea Statuii Libertății în Arad, pe locul Pieței Pompierilor - a suscitat o serie de luări de cuvânt care mai de care mai nuanțate. Vi le vom reda succint, dar un lucru este sigur și anume: momentul ales de primar și consilierii UDMR de a supune dezbaterilor amplasarea statuii, după ce ani de zile s-a protestat împotriva acesteia, inclusiv de către unii dintre consilierii care ieri au votat cu două mâini.

Ei bine, MOMENTUL este imediat după invitarea României de a intra în NATO! Acest lucru a fost subliniat de către consilierul **MIRCEA ROMAN** (PSD): **„După ce noi am fost invitați să aderăm la NATO, iar președintele Bush a fost la București și a spus ceea ce a spus despre integrarea țării noastre, noi ne mai temem de nu știu ce granițe. Statuia are valoare artistică și poate fi o mândrie pentru Arad. Sunt convins de acest lucru."**

În asentimentul său au fost o serie de colegi de partid și nu numai. **Andrei Kiraly** (UDMR) a reliefat următoarele: **„Apreciez cele ce se vor vota azi aici. Ele dovedesc progresul societății românești de deschidere și aliniere la standardele democrației europene. Statuia Libertății de la Arad va fi un simbol al bunei înțelegeri dintre români și maghiari."**

Cel ce a obiectat față de amplasamentul ales, anume Piața Pompierilor, a fost **Eugen Vancu**. Consilierul a apreciat că locul statuii ar fi fost mai degrabă în Cetatea Aradului, după ce aceasta va fi dezafectată. Aceeași părere au împărtășit-o **Adrian Mureșan** (PRM) și pediștii **Mariana Faur** și **Gheorghe Huțiu.**

La vot, **Adrian Mureșan și Eugen Vancu** au fost împotriva amplasării Statuii în Piața Pompierilor, iar cei doi pediști s-au abținut, voturile lor fiind înregistrate însă ca împotrivă.

Primarul Dorel Popa a mulțumit celor ce au votat proiectul de hotărâre. Mai mult, ca să justifice că Piața Pompierilor e cel mai bun amplasament a adus aminte de o consultare populară (?!) care ar fi avut loc luni seara!

La acea consultare (desfășurată cu ușile închise) arhitecții și reprezentanții primăriei, plus ai partidelor care au susținut amplasarea statuii, au considerat că Piața Pompierilor este cel mai bun loc dintre Piața Avram Iancu, Parcul din spatele Primăriei Arad, Cetatea Aradului și Subcetate! Oricum, numai faptul că amplasarea Statuii în Piața Avram Iancu era mai scumpă cu patru miliarde de lei a făcut ca aceasta să nu fie pusă lângă Monumentul Eroilor!

Totodată, **primarul a declarat că va face demersurile ca în Arad să fie ridicat și un monument închinat Marii Uniri.**

NICOLAE OPREAN
Foto: ONORIU FELEA

DUPĂ NOI, POTOPUL?

Accente

PSD Arad lasă impresia că nu-l interesează și nu ia în calcul viitoarele alegeri locale, care vor avea loc peste un an și jumătate. De unde, această impresie, se vor întreba, probabil, unii dintre fruntașii locali ai partidului condus de Adrian Năstase. Simplu de răspuns: din imaginea pe care și-a promovat-o înspre cetățenii Aradului. Pe de o parte, e vorba de administrarea municipiului. Aproape nici una dintre inițiativele și afacerile promovate n-au fost bine concepute și n-au dat roade - sau, dacă au „rodit", n-a fost pentru buzunarul cetățeanului. Casarom, bunăoară. Primăria, cu aprobarea CLM, a vândut aproape gratis (la preț de cenți metrul pătrat) 63 hectare de teren. A trecut de atunci vreun an și jumătate, dacă socotesc bine, și afacerea s-a dovedit a fi o poveste neserioasă. Adică, un rateu perfect. Afacerea Parktronic, în schimb, s-a finalizat, dar a isterizat un oraș întreg. Cetățenii sunt nemulțumiți, iar Primăria nu cred să câștige nici măcar cât să asfalteze teritoriul ocupat de Parktronic. Apoi, nu se poate ca arădeanul să nu fi contabilizat bâjbâiala „administrației Popa" în problema creditelor cu care Primăria vroia (și mai vrea) să se îndatoreze, respectiv să ne îndatoreze. În opt luni de zile, dacă nu mai bine, n-a reușit să convingă pe nimeni, n-a obținut nici azi creditul, demonstrând neprofesionalism. Cum cu neprofesionalism și cu grabă amatorească a fost abordată și problema CET Arad. Iată doar câteva aspecte care dau o imagine proastă pentru guvernarea locală pesedistă.

Pe de altă parte, PSD Arad, ca organizație județeană, are o activitate anemică. Aproape tot ce mai mișcă prin partid, mișcă doar „la oraș". Recent, am auzit pesediști care se plângeau că organizațiile din județ, comunele, orașele nu l-au văzut la față pe președintele PSD Arad, Dorel Popa, mulți neajungând măcar să-l cunoască. Și nici pe alți fruntași, din preajma dumisale. Vorba cuiva, mai de multe ori a fost Adrian Năstase prin județele țării, inclusiv prin Arad, decât Dorel Popa prin județul pe care, politic, îl păstorește.

Și totuși, cum spuneam, în PSD Arad nu pare să existe nici brumă de îngrijorare ori măcar de preocupare că peste 18 luni vor fi alegeri. S-ar putea ca fruntașii PSD Arad să se scalde în iluzia născută din procentele pe care PSD le are la nivelul țării, considerând că oricum va câștiga. Iluzie pură! Din '89 încoace, PSD a câștigat la Arad - doar în 2000. Dar nu aceasta e problema cea mare, cât faptul că la „locale" cetățeanul alege oameni mai curând, decât partide și liste. Or, dacă oamenii au dezamăgit vreme de patru ani, nu-i mai alege nimeni.

Prin urmare, firesc ar fi ca președintele Dorel Popa, primarul pesedist Dorel Popa să fie preocupat de felul în care dumnealui, cei ce-l înconjoară, partidul se vor prezenta în fața arădenilor ca să le mai ceară un mandat! Nu se vede preocupare. De ce? După opinia unor apropiați ai săi, există o explicație: pe Dorel Popa nu pare să-l mai intereseze Primăria, ci Parlamentul, iar pentru generale nu va fi mare problemă o izbândă. În felul acesta nici n-ar mai trebui dat raportul în fața arădenilor, după patru ani de mandat. Este și asta o explicație, dar una personală, fiindcă altfel nu e în regulă să se acționeze de genul „după mine, potopul". În mod sigur viitoarele „locale" vor fi pline de dezamăgiri pentru „granzii" de azi.

TRISTAN MIHUȚA

LA ORIZONT - GREVĂ GENERALĂ LA POȘTA ROMÂNĂ

• *Până atunci, Prefectura Arad va fi pichetată*

Deschiderea conflictului de muncă. Pichetarea Prefecturii Arad în data de 28 noiembrie a.c., adică mâine. Marș de protest în Capitală, pe data de 4 decembrie. Greva Generală!

Acestea sunt etapele pe care sindicaliștii din Poșta Română le vor parcurge în cazul în care Guvernul nu va apleca urechea la doleanțele lor.

Ieri, **dl. Ioan Bugariu, liderul Sindicatului județean Poșta Română** a organizat o conferință de presă în care a prezentat principalele nemulțumiri ale celor pe care-i reprezintă.

Majorarea fondului de salarii și menținerea numărului de personal în concordanță cu volumul de activitate sunt revendicările de bază ale sindicaliștilor.

Guvernul Năstase, care a promis că va da curs revendicărilor, nu a făcut nimic. Mai mult, la sugestia F.M.I., a trecut Compania Națională Poșta Română pe „lista neagră" a marilor datornici la stat.

În consecință, au fost desfăcute o serie de contracte de muncă pentru angajații temporari, au fost blocate concediile de odihnă la posturile unice, iar serviciul de pază a fost externalizat. De asemenea, fiind pe „lista neagră", negocierea contractului de muncă și implicit majorarea salarială nu se pot efectua.

„Astfel am ajuns în a 56-a zi de când Poșta Română este decimată ca număr de personal iar mulți dintre salariați nu își pot lua concediile legale de odihnă. În județul Arad, dintr-un număr de 752 de posturi, mai avem 662 de angajați. Alte zeci de persoane nu pot să plece în concediu pentru că nu avem cu cine să-i înlocuim. Ținând cont de aceste lucruri, joi, 28 noiembrie a.c., vom picheta Prefectura Arad. Cu acest prilej vom înmâna prefectului un memoriu. La fel vor face toți sindicaliștii în județele lor. Dacă nu se va rezolva nimic, în 4 decembrie vom protesta la București. În cazul în care nici așa nu-i sensibilizăm pe guvernanți, vom declanșa Greva Generală. Până atunci, cetățenii trebuie să fie liniștiți că nu vor avea de suferit. Totodată, vreau ca populația să înțeleagă că noi nu dorim să recurgem la soluții extreme, dar așa nu se mai poate", a conchis dl. **Ioan Bugariu.**

Liderul sindical Ioan Bugariu

NICOLAE OPREAN

FSLI - O NOUĂ FUNCȚIE ȘI O CĂRUȚĂ DE PROBLEME

Ieri, la sediul filialei arădene a Sindicatului Liber din Invățământ a avut loc o conferință de presă, prima după recentele alegeri. ● La sfârșitul săptămânii trecute, la Brașov, s-a desfășurat **Conferința națională,** în cadrul căreia participanții celor 50 de organizații din 40 de județe au desemnat noile organe de conducere ale federației. În funcția de **președinte a fost reales dl. Aurel Cornea, dl. Marius Gondor,** ocupând una dintre funcțiile de **vicepreședinte**. Menționăm că liderul sindical arădean făcea parte și din precendentul birou. ● F.S.L.I. se prezintă în momentul de față drept cea mai mare federație din învățământ din țară cu cei peste **150 000 de membri,** care reprezintă peste **45 la sută** din salariații din învățământ. Delegația arădeană, una dintre cele numeroase, a reprezentat **3.600 persoane** dintr-un total de **6.000** angajați arădeni în această sferă. ● O poveste cu cântec este **problema bugetului.** S-au trimis adrese primăriilor, cerându-se fondurile strict necesare. **Primăriile trenează,** asumându-și un minimum minimorum. Situația în învățământ e tot mai albastră iar **șurubul se strânge continuu**. O cale ar fi să atace în justiție. ● Referitor la **schimbările** pe care Ministerul Educației și al Cercetării dorește să le facă **Legii învățământului,** în ce privește numărul de elevi în clase, modificări în structura exemenelor de capacitate și bacalaureat, federațiile sindicale consideră firesc să fie consultate. **MEC n-a avut de gând.** Reforma pare a se derula **pompieristic.** În condițiile bugetului draconic, problemele începerii cursului primar la vârsta de șase ani și prelungirea învățământului obligatoriu **dublează numărul școlarilor** din clasa întâi, vor **reduce posturile** de educatoare.

DANA TODOR

În 5 zile, ITM a aplicat amenzi de peste 200 milioane de lei

Săptămâna trecută, inspectorii de muncă din cadrul Inspectoratului Teritorial de Muncă (ITM) Arad au efectuat 55 de controale, aplicând amenzi în valoare de 225 milioane de lei. Dintre cele mai frecvente încălcări ale legislației amintim: neevaluarea riscurilor de accidentare, neefectuarea controlului medical periodic, lipsa programului de cheltuieli pentru protecția muncii etc.

Pentru neînregistrarea în termen legal a contractelor individuale de muncă au fost sancționate, printre altele, SC DANY CONTINENTAL EXIM SRL Arad și SC ANTONIO TEXTILE SRL Pecica iar SC ROSALEDA SRL Nădab a fost amendată pentru că un angajat nu avea contract de muncă.

Ing. **Liviu Crișan**, inspector-șef la ITM Arad spune că pe lângă sancțiuni, agenților economici li s-a cerut să îndeplinească următoarele măsuri: comunicarea la ITM a contractelor de prestări servicii expirate, acordarea drepturilor salariale potrivit Legii nr. 14/1991, înregistrarea contractelor individuale de muncă în termenul legal de 20 de zile, depunerea actelor de încetare a contractelor individuale de muncă, achitarea comisionului datorat ITM, în cuantumul și termenul prevăzut.

C. TRIF

„STATUL ÎI AJUTĂ DOAR PE CEI CE NU MUNCESC“

Râuri de cerneală au curs pe tema sprijinului acordat de guvernanți pentru renașterea satului românesc. Discursuri peste discursuri ținu toți reprezentanții administrației, indiferent de înălțimea jilțului în care s-au afundat. Realizările n-au întârziat să apară... pe hârtie. Că în realitate altfel stau lucrurile, ne-am convins (pentru a câta oară!) și după ce am stat de vorbă cu un întreprinzător particular din satul Stoinești, comuna Craiva.

Teodor Vesa, de 58 de ani e unul dintre oamenii de vază în sat. Tâmplar de meserie, omul a lucrat zeci de ani la „Cooperație“, iar după Revoluție și-a încropit mica sa afacere.

Priceput din fire, Vesa Teodor, ajutat de fiul său, și-a construit un gater. Încet-încet, treaba a început să se miște. Încrezător în promisiunile celor de la putere, omul nici acum nu poate înțelege cum, în loc să fie sprijinit de stat sau, dacă nu, măcar să fie lăsat în pace, i se pun tot felul de bețe în roate.

– D-le Vesa, văd că aveți aici o rânduială ca la neamț, cum se zice...

– Am, că lucrez de dimineața până seara, și nu de o zi de două, ci de o viață întreagă. Tot ce vedeți aici am făcut cu mâinile mele. Mulțumesc lui Dumnezeu că mi-a dat putere să merg mai departe, că nu o dată m-am gândit să las totul baltă!

– Cum, așa, din senin...

– Dacă vă spun numai câteva lucruri, o să vă cruciți. Să încep cu procurarea bușteni-lor. Cum eu lucrez numai pe bază de acte, toată masa lemnoasă pe care o transform în scânduri trebuie să o obțin legal. Pentru asta umblu pe la licitații, în județul Arad, în Bihor, în Cluj, ba am ajuns și până la Maramureș. Asta înseamnă bani pentru transport și riscul de a veni acasă cu mâna goală, dacă prețurile cu care se licitează sunt peste puterea mea de cumpărare.

– Din zonă nu puteți procura lemnul?

– Avem și noi Ocol Silvic. Dar ei îmi dau parchet. Să merg eu să mă îngrijesc, să tai lemnul marcat din pădure și multe altele. Adică să pierd și timp și bani, pentru oameni la încărcat, pentru transport, pentru cel ce taie lemnele.

– N-ați discutat la Primăria Craiva ca să vă ajute cumva?

– Ce să ne ajute? Primarul vine numai în campanie electorală și după aceea nu-l mai vezi prin sat cu lunile. Nici măcar consultanță nu ne asigură de la primărie. Atâtea legi sunt, că noi nu le mai ținem rânduiala. Dar nu le pasă!

– Atunci mergeți la județ, poate găsiți acolo înțelegere?

– La județ nu merg, că vin ei pe capul meu! Toți vin să ne amendeze, dar nu ne explică nimeni ce să facem ca să nu greșim. Primăria, Ocolul Silvic, Garda Financiară, toți sar cu amenzile. Dar nouă, la țară, trebuie să ne spună cum să facem ca să nu greșim. Că-i ușor să rupi chitanțe cu amendă de 15 - 20 de milioane de lei. Asta-i ajutorul statului? Mulțumim!

– D-le Vesa, dacă așa stau lucrurile, nu-i de mirare că vreți să renunțați?

– Domnule dragă, poate e mai bine să stau și să nu fac nimic. Să beau un sfert de pălincă și să mă gândesc că o fi ea cumva și mâine. Cu cei ce nu lucrează, nu are nimeni treabă. Ba, le mai dă statul și ajutor social! Eu, dacă vreau să fac ceva, vine statul ca să-mi dea în cap. Cum să nu te bată gândul să lași totul baltă când vezi atâta nedreptate câtă i se face celui ce muncește și vrea să realizeze ceva?! Sincer vă spun, numai ambiția mă mai face să rezist la batjocura aceasta.

NICOLAE OPREAN

SE ÎNTORC AMERICANII ACASĂ ... LA CRAIVA

În 1988, Adrian Guler din comuna Craiva a fugit în străinătate. După ce a petrecut o vreme în „lagăr“ la sârbi, a câștigat atâția bani încât să ajungă până în America. S-a stabilit în Phoenix, capitala Statului Arizona. Acolo s-a angajat la o firmă, muncind la reamenajarea locuințelor. Noi l-am întâlnit la Craiva, la brutăria vărului său, **Berce Ioan**. Spre deosebire de alte dăți, acum i-a mărturisit vărului său că anul viitor vrea să se întoarcă acasă.

„Dacă vin în țară cu o sută de mii de dolari, am să o duc mai bine ca în America. Și aici găsești de toate, iar dacă vrei să te ocupi, faci și bani. Așa cum am văzut, în România se lucrează în continuare ca pe vremuri. Cum au făcut străbunicii, în agricultură spre exemplu, lucrează și în ziua de azi marea majoritate a populației. Nu e bine. În Statele Unite am învățat că trebuie să ai open-mind (mintea deschisă) la nou. Altfel nu reușești, nu poți face față în economia de piață“, ne-a mărturisit **Adrian Guler.**

În țară nu va veni singur. Ca ajutor de nădejde își va aduce și soția. **„Suntem tineri. Eu, la 38 de ani, am toată viața înainte. Ne vom face casă la țară, o să ne luăm o mașină de teren până se vor reabilita drumurile și o să o ducem ca în sânul lui Avram. Nevastă-mea e de acord cu mine. E româncă, de la Beiuș, așa că m-a înțeles. Dacă era americancă, o convingeam mai greu. Dar, de fapt, ce spun eu, poate nu o lămuream de fel să se mute de la oraș, din America și să vină cu mine în România, la țară. Poate și de asta nu m-am căsătorit cu una de a lor. Asta ca să nu mai spun că, spre deosebire de ale noastre, americancele sunt și foarte materialiste. Dacă atunci când iei leafa, nu le bagi pe sub ușă fluturașul cu salariul, iar ea nu e mulțumită de câți bani ai luat, nu te lasă să intri în casă“** a precizat mai în glumă, mai în serios **Adrian Guler.**

Așadar, ne vin acasă americanii!

N. OPREAN

La târgul de la Beliu

VREMEA CALDĂ INFLUENȚEAZĂ PREȚUL ANIMALELOR

Spre deosebire de Piața de animale din Pâncota, Târgul de la Beliu are autorizație de funcționare eliberată de către Direcția Sanitar-Veterinară Arad.

La fața locului, ne-am convins și noi că autoritățile locale din comuna Beliu au înțeles să respecte minimele condiții de comercializare a animalelor: există gard, curte betonată, boxe de izolare a animalelor, sursă de apă potabilă, birouri pentru medicul veterinar și loc amenajat pentru transcrierea actelor de proprietate. Prin urmare, se poate!

În altă ordine de idei, chiar dacă nu aceasta a fost ideea materialului, nu putem să trecem cu vederea unele prețuri la animale.

Am rămas surprinși să aflăm că o pereche de purcei de opt săptămâni costă doar 700-750 de mii de lei, kilogramul de porc viu este în jur de 30 de mii de lei, iar o vacă bună de lapte, cu vițelul de câteva luni lângă ea, costă numai 15 milioane de lei.

Explicația acestui fenomen nu este legată atât de oferta generoasă, cât de vremea de afară. E timp frumos, încă se poate ara și semăna, iar țăranii au nevoie de bani ca de aer. Așa că își vând animalele din bătătură pe prețuri de nimic, sperând că la anul va fi mai bine...

N. O.

MICROFERMĂ LA ROGOZUL DE BELIU

În satul Rogozul de Beliu, aparținător de comuna Craiva există o micro fermă cu aproape 100 de capete porci. Proprietarii acesteia sunt doi tineri căsătoriți, Dana și Viorel Berce în vârstă de 25, respectiv 28 de ani.

Toată afacerea a început în urmă cu patru ani. Cei doi soți nu aveau de unde să obțină nici un venit și atunci le-a venit ideea să cumpere porci și să facă o fermă așa cum au mai văzut prin alte sate. Au început cu câțiva porci, iar în prezent au aproape 100. **„Nu aveam banii. Așa că trebuia să facem ceva. Și asta a fost cel mai simplu pentru noi...“**, spune **Dana Berce.**

„Câștigăm și 100 de milioane pe an“

Soții Berce vând porci o dată pe an. Îi țin până când ajung grăsuni, iar după aceea merg cu ei la târg. Doamna Berce ne spune că anul trecut au reușit să-i vândă foarte repede. **„Atunci când se vând bine, reușești să scoți și 100 de milioane de lei. Când sunt mici nu îi vindem, că nu se oferă prețuri bune.“**

Familia Berce are și un angajat care îi ajută cu munca. Acesta curăță grajdurile, hrănește animalele și este plătit pe măsură. Are asigurat un salar fix plus mâncare și țigări.

Soții Berce mai au și șapte vaci pe care le țin pentru lapte. Până când se îngrașă pentru a fi buni de vânzare, porcii sunt hrăniți cu lapte de vacă și cu furaje de pe hectarele de pământ pe care le dețin cei doi. **„Suntem mulțumiți de ceea ce facem. Și oricum aceste afaceri merg bine. Lucrăm de dimineața până seara, dar ne place. Până când suntem în puteri tot de asta o să ne ocupăm...“**, încheie Dana Berce.

N. B.

Din ruinele fostului C.A.P.

UN LOCALNIC DIN CRAIVA A RIDICAT O BRUTĂRIE CUNOSCUTĂ ÎN DOUĂ JUDEȚE!

Ioan Berce are 42 de ani și este din Craiva. Din ruinele fostului C.A.P. aflat în localitate, el a reușit fără prea mulți bani, în numai doi ani, să ridice o brutărie de la care aprovizionează cu produse de panificație aproape 20 de comune din județele Arad și Bihor.

Pact cu sătenii

În locul în care se află acum brutăria din Craiva era o dărăpănătură... tot ce-a mai rămas dintr-un C.A.P. de care nu s-a mai ocupat nimeni după Revoluție. Asta până acum doi ani când **Ioan Berce** s-a gândit că ar putea construi o brutărie. Așa a început totul...

„În prima fază nu am știut de ce să mă apuc pentru că era un dezastru. Nici nu putea lumea să treacă pe stradă de mizeria ce era...“, își amintește Berce. Pentru că nu avea bani destui ca să efectueze lucrările de contrucție, i-a venit o idee. **„Nu aveam bani, dar aveam tractor. Așa că m-am gândit să fac un pact cu oamenii din sat. Eu să le ar pământurile cu tractorul, iar ei să mă ajute la construcția brutăriei...“** Zis și făcut... Așa a fost construită brutăria.

Berce a fost asociat cu un austriac, dar acesta când a văzut că nu prea ies mulți bani din afacere a lăsat-o baltă. **„M-am descurcat foarte greu. Abia din acest an am mai început să scot și eu un profit“**, mai adaugă Ioan Berce. Deoarece prea mulți bani nu are, el ia grâu de la oamenii din sat, dându-le pâine în schimb.

15 milioane de lei cheltuielile lunare

Berce are numai patru angajați la brutărie, dar ei se ocupă de tot. În fiecare zi coc câte 700-800 de pâini și 300-400 de covrigi și cornuri. Toate acestea se vând foarte repede, ba chiar sunt zile în care sunt mai multe solicitări. Cei patru angajați lucrează de dimineața până seara. **„Lucrează în continuu pentru ca tot ce vindem să fie proaspăt. Nu lăsăm nici un produs de pe o zi pe alta. Pâinea o vindem cu 9000 de lei bucata, iar covrigii și cornurile cu 1500 de lei...“**, mai adaugă Berce.

Berce ne mai spune că, pentru a scoate profit mai mare, s-a gândit la o strategie pe care o va aplica anul viitor. Pentru că te are 10 hectare de teren arabil, c să cultive pe el numai grâu pentru brutărie. În acest fel nu mai trebuie să cumpere făină și ar scăpa și de intermediari, pentru că și așa cheltuielile sunt destul de mari. În fiecare lună, salariile angajaților, curentul, combustibilul pe care îl folosește la cuptor costă peste 15 milioane de lei.

„Statul nu ne ajută cu nimic!“

Cu toate greutățile pe care le întâmpină, **Ioan Berce** nu se dă bătut. Singura lui nemulțumire este că statul nu îl ajută cu nimic. **„Spre exemplu, copiii de la școlile care beneficiază de programul „Laptele și cornul“ mănâncă biscuiți de la o firmă care a câștigat licitația. Eu cred că elevii ar prefera mai degrabă să mănânce un corn sau un covrig cald de la brutăria mea“**, a conchis Ioan Berce.

NADIA BODRAN
Foto: VIOREL MUSCA

Nedreptatea poate fi îndreptată printr-o altă nedreptate?

„ARIS" AR PUTEA FI OBLIGATĂ SĂ PLĂTEASCĂ APROAPE UN MILIARD, ANUAL, PENTRU FOLOSINȚA A 11 ARI DE TEREN!

Perioada post-revoluționară ne-a obișnuit cu fel și fel de situații, mai mult sau mai puțin stranii, din cele mai diverse domenii. Legislația, în continuă schimbare, sau „aliniere", ne-a oferit cele mai multe asemenea surprize multe dintre ele demne de cartea recordurilor. Interpretarea legilor de către instanțele de judecată au dus de multe ori la pronunțarea unor soluții nedrepte care au făcut să curgă tone de cerneală în presă. Evident, e normal ca în orice litigiu una dintre părți să fie nemulțumită de sentință, dar de aici și până la a încerca să repari o nedreptate cu o altă nedreptate... „legală", e o distanță ca de la cer la pământ. Cazul pe care o să-l prezentăm în continuare se înscrie tocmai în categoria enunțată mai sus. O gravă nedreptate săvârșită de regimul comunist a fost „îndreptată" printr-o soluție pe care conducerea S.C. ARIS S.A. o consideră la fel de nedreaptă!

„SĂ OBLIGAȚI PÂRÂTA..."

La Judecătoria Arad se judecă astăzi primul termen al procesului prin care **Eugenia Stela Capota** și **Victor Capota jr.** au chemat în judecată societatea ARIS S.A., solicitând instanței ca prin sentința ce o va pronunța **„să obligați pârâta la a încheia cu subsemnații contract pentru folosința suprafeței de 1176 m.p. din terenurile situate în C.F: 16354 Arad, C.F. 16362 Arad, C.F. 16418 Arad, C.F. 16168 Arad proprietatea noastră, la valoarea de 2 USD/m.p., iar în caz de refuz sentința ce se va pronunța să țină loc de contract".** Terenul invocat în cererea reclamanților se află situat în incinta fabricii arădene de strunguri sub hala de strunguri grele! Este primul caz de acest gen de care auzim, cu toate că în Arad există multe întreprinderi foste de stat în a căror perimetru se regăsesc și astăzi terenuri care au fost expropriate de statul comunist de la diverși arădeni. N-am aflat însă ca până în prezent vreo instanță să restituie **în natură** terenuri situate sub hale industriale, depozite sau, de ce nu, sub blocuri de locuințe...

EXPROPRIEREA DIN '59

Interesanta poveste a celor 11 ari de teren a început în anul 1959, când familia Capota a fost expropriată de propriul pământ. „În vreme ce tatăl nostru Capota Victor senior era întemnițat politic pentru participare la grupul de rezistență anticomunistă cunoscut sub denumirea Capota-Dejeu! Din acest lot unchiul nostru (fratele tatălui) a fost executat, iar tatăl nostru a fost condamnat la 15 ani de muncă silnică și confiscarea totală a averii", se arată în acțiunea adresată instanței. Familia Capota a reușit să-și recapete dreptul de proprietate asupra terenului din fabrica de strunguri în anul 1999, în natură (deși pare incredibil!) în baza unei hotărâri a Curții Supreme de Justiție a României.

PRIMUL CONTRACT (PROTOCOL)

După redobândirea terenului, la 5 octombrie 1999, Stela Capota a încheiat un contract (protocol) cu fosta conducere a întreprinderii de stat la acea vreme, în baza căruia ARIS urma să plătească lunar o sumă de bani drept contravaloarea lipsei de folosință a acelui teren. Prin aceeași convenție părțile au compensat o parte din suma datorată până la data semnării acordului cu contravaloarea unui supraedificat al ARIS și scutirea de la plata către Capota a sumei consimțite de părți până la privatizarea fabricii. În toamna acestui an, aflând din presă despre privatizarea fabricii de strunguri, familia Capota a anunțat conducerea SC ARIS S.A. despre intenția de a semna un contract pentru terenul cu pricina. „Deoarece au trecut mai bine de 30 de zile de la data la care i-am invitat în scris pe reprezentanții pârâtei să demarăm procedurile de negociere a sumei în discuție, iar singurul act procesual efectuat către noi a fost o ofertă de cumpărare a terenurilor proprietatea noastră, **ofertă care nu intră în discuție**, am fost nevoiți să apelăm la ajutorul instanțelor de judecată pentru a obliga pârâta să respecte ceea ce benevol s-a obligat", se arată în cererea adresată Judecătoriei.

800 DE MILIOANE VENIT DE PE 11 ARI!

Dacă instanța ar da câștig de cauză reclamanților, aceștia s-ar alege într-un an de pe urma terenului de 11 ari cu aproape 800 de milioane de lei! Evident, la valoarea actuală a dolarului. Oare câți arădeni au reușit să încheie asemenea contracte profitabile pentru terenurile închiriate?... Mai mult, dacă la această sumă adăugăm și TVA-ul pe care l-ar plăti lunar ARIS, societatea ar fi obligată să plătească lunar aproape un miliard! „Familiei Capota i-a fost retrocedat și un imobil în care funcționa Serviciul personal și cabinetul medical al societății ARIS. În cei 40 de ani de după expropriere pentru întreținerea imobilului respectiv ARIS a cheltuit sume care dacă ar fi actualizate ar depăși valoarea construcției și terenului revendicat, având în vedere că s-a introdus încălzirea centrală, gaze, apă, canalizare. Mai mult, construcția a fost extinsă și nici cheltuielile de întreținere și conservare în 40 de ani nu sunt de neglijat. Ce ne-a surprins, lecturând acțiunea reclamanților este faptul că aceștia acuză conducerea societății ARIS, ca și cum aceasta ar fi vinovată de suferințele familiei lor din 1959, pe care de altfel omenește le înțelegem. După șicanele permanente din partea familiei Capota putem trage concluzia că vom fi șantajați permanent, ceea ce va duce la o demobilizare a acționariatului în procesul de revigorare a fabricii. Tocmai de aceea vom solicita promovarea unei contestații în anulare a hotărârii de retrocedare. Sperăm că în cele din urmă situația va fi reglementată și legal și moral, dar mai ales normal! După părerea noastră este de neconceput să se retrocedeze în natură un teren pe care se află nu numai o hală de fabricație ci și utilaje care au fundații de peste șase metri adâncime, unice în România, pentru mutarea cărora ar fi necesare cheltuieli uriașe, afectând totodată fluxul tehnologic al societății. Oare e normal să fie reparată o nedreptate cu o alta și mai mare?", spune **Dorin Chiță**, administratorul S.C. ARIS S.A.

FLORIN TRUȚ

PREFECTUL, ÎN VIZITĂ LA ARIS

Astăzi, la ora 12, prefectul Dan Ungureanu însoțit de reprezentantul APAPS la Arad, Pavel Cristea, va efectua o vizită la societatea ARIS. Este prima vizită a reprezentanților autorităților locale după privatizarea societății arădene, ce s-a făcut la începutul acestei toamne. „ E o preocupare a autorităților locale de a vedea ce se întâmplă cu societățile recent privatizate", explică Cristea vizita la fabrica de strunguri.

G. K.

La Chișineu-Criș

PRIMĂRIA CONCESIONEAZĂ LOCURI DE CASĂ

Recent, Primăria Chișineu-Criș a concesionat în urma unei licitații opt locuri de casă pentru tinerii din localitate. Chiar dacă sunt amplasate la marginea localității (pe strada Ilie Măduța) terenurile în cauză au avut mare trecere la localnici. Pentru construcție se concesionează 300 de metri pătrați pe o durată de 25 de ani. În acest timp locurile de casă pot fi cumpărate definitiv. Viceprimarul **Iosif Matula** spune că cei în cauză pot închiria ulterior 700 de metri pătrați de grădină - în apropierea caselor. **„Este de bun augur acest semnal. E bine dacă au început tinerii să cumpere locuri de casă în localitate. Ei sunt încurajați probabil și de locurile de muncă nou apărute... Majoritatea celor care au cumpărat aceste terenuri au între 20 și 30 de ani"**, a comentat viceprimarul **Matula.**

B. O.

Fiscul a dispus repatrierea a 1,5 miliarde de dolari

Inspectorii fiscali au identificat, în primele zece luni ale anului, sume totalizînd 1,5 miliarde de dolari netransferate în țară în termen legal în urma unor operațiuni de export, se arată într-un comunicat al Ministerului Finanțelor Publice.

Suma totală provine din 31.075 declarații de încasări valutare și dispoziții de plăți valutare externe reprezentînd contravaloarea unor exporturi, precum și sume plătite în avans pentru importuri.

Chișineu-Criș

„SUNT ANUMITE SECRETE PENTRU ATRAGEREA INVESTITORILOR"

● spune viceprimarul Iosif Matula

Recent la **Chișineu-Criș** s-a deschis benzinăria Luk Oil. Situată pe drumul național 79 (la ieșirea din Chișineu-Criș spre Zerind), investiția a înghițit aproape 1 milion de dolari. Potrivit oficialităților locale, în localitate urmează două investiții: o fabrică de uși - mobilier și una de ulei și margarină. Prima va aduce în prima fază peste 300 de noi locuri de muncă iar a doua 80.

În apropierea Nădabului, o societate a cumpărat o bucată de teren pe care va fi construit un complex turistic și o benzinărie cu spălătorie auto, restaurant, magazin și terenuri de sport. Rând pe rând, investițiile curg spre Chișineu-Criș spre mirarea, invidia, nepăsarea altor primari din județ. Este adevărat că și poziția geografică avantajează orașul dar și alții o au dar nu știu profita de ea. Viceprimarul Iosif Matula spune că sunt și dispute mai aprige în ședințele de Consiliu Local dar, când se trage linie rezultatele sunt pozitive.

„Dezvoltarea economică din ultimii doi ani se datorează tuturor celor din Primărie. În frunte cu dl. primar Gheorghe Burdan. Noi „ne-am dat peste cap" să-i aducem pe investitori la Chișineu-Criș și să-i facem să rămână", afirmă Matula. El spune că investitorii străini vor în primul rând să cumpere teren - nu să-l închirieze sau să îl concesioneze. Cu cât prețul terenului e mai mic cu atât mai bine... De asemenea, investitorul așteaptă ca Primăria și Consiliul Local să-l sprijine. **„Unele autorizații și avize trebuie eliberate cât mai repede. Dacă trebuie facem și trei ședințe într-o săptămână"**, a declarat viceprimarul din Chișineu - Criș.

Cele mai importante investiții în Chișineu-Criș au fost realizate de Alcoa Fujikura și Nexans - două nume titrate la nivel internațional. **„E suficient să spun că prima linie tehnologică adusă de Nexans la Chișineu-Criș a costat 1.250.000 de dolari"**, a precizat **Matula.**

OLIMPIU BULZAN

Sindicatul din CET a (re)decis să picheteze Primăria

După ce au amânat acțiunile de protest programate pentru săptămâna 11 - 15 noiembrie, sindicaliștii din CET au decis să picheteze Primăria săptămâna viitoare, pe parcursul a trei zile. Astfel, în 3, 4 și 5 decembrie, între orele 13 - 14, o parte din membrii de sindicat (între 50 - 100) vor ieși în fața Primăriei, urmând ca în cealaltă săptămână să aibă loc și un miting de protest. „Am așteptat ca americanii să ne răspundă la solicitările noastre, dar nu s-a întâmplat asta. Am înțeles că joi și vineri vine la Arad consilierul premierului, Petrișor Peiu, cu care sper să ajung să vorbesc despre problemele CET-ului", spune liderul de sindicat, Traian Deliman.

Despre banii pe care primarul Dorel Popa i-a anunțat ca sosiți în Arad, cei 250.000 de dolari, Deliman spune: „Nu știu să fi venit... Sau poate au venit, dar n-au intrat în contul CET-ului". Astăzi, 27 noiembrie e din nou zi de plată la CET. Oamenii își primesc avansul pentru noiembrie. „Bani sunt din surse proprii. De data asta e vorba de puțini bani, problemă va fi la decontare, în 13 (decembrie - n.r.)", mai spune Deliman.

G. KNAP

DOBÂNZILE BANCARE în vigoare la 26.11.2002

Denumirea băncii	Suma minimă (lei)		Dobânda (% pe an)												
			Persoane fizice						Persoane juridice						
	Persoane fizice	Persoane juridice	la vedere	Pe termen de (luni) 1	2	3	6	9	12	la vedere	1	2	3	6	9	12
BCR (plata la scadență)	*	25.000.000	2	16	-	20,5	22	22,5	24	2	16	-	20,5	22	22,5	24
BRD	500.000	500.000	2	14	15	19	21	21,5	22	2	14	14,5	18	19,5	20	20,5
B. Transilvania	300.000	25.000.000	3	17	-	21	22	23	23	3	17	-	21	22	23	23
BancPost	500.000	500.000	2	16	-	20	21,5	22	22,5	2	16	-	20	21,5	22	20
Raiffeisen Bank	500.000	10.000.000	2	16,5	-	18	19	19	19	2	16,5	-	18	19	19	19
B. Românească	500.000	15.000.000	1,5	19,5	-	21,5	22,5	23	23,5	1,5	19,5	-	21,5	22,5	23	23,5
B. Carpatica	500.000	50.000.000	2	18	-	20	21	21	20	2	18	-	20	21	21	20
C. C. Aurora	1.000.000	10.000.000	4	21	-	22	24	25	26	4	21	-	22	24	25	26
C. C. Phoenix	500.000	500.000	4	20	-	21	22	-	23	4	20	-	21	22	-	23
C. C. Mureșul	300.000	2.000.000	4	20	-	22	22	-	-	4	20	-	22	22	-	-

PESTE 200 DE CETĂȚENI AI ZĂBRANIULUI AȘTEAPTĂ SĂ-ȘI PRIMEASCĂ PĂMÂNTUL

● Primarul Siminaica susține că i se pun bețe în roate

Peste 200 de cetățeni ai comunei Zăbrani așteaptă de o bună perioadă de timp să li se restituie în jur de 1000 de hectare, în baza Legii 18/1991 și a Legii 1/2000. Din păcate, la 12 ani de la Revoluție, din cauza disputelor în care se află Comisiile locală și județeană pentru stabilirea dreptului de proprietate privată asupra terenurilor, oamenii nu și-au primit pământul moștenit de la părinți sau bunici. La mijloc se află și Agenția Domeniilor Statului, cea care ar putea pune la dispoziție cele 1000 de hectare, dacă s-ar dori acest lucru. Cazul a ajuns în instanță, unde Comisia locală se judecă cu cea județeană și cu ADS, pentru ca oamenii să-și reintre în drepturi.

Primăria a dat în judecată ADS și Comisia Județeană

„În anul 2000 ni s-a respins de două ori lucrarea pentru dobândirea acestui teren, de către Comisia județeană, motivând că la dispoziția comunei nu este pământ, iar de la Agenția Domeniilor Statului nu vor să ia. În regulamentul de aplicare a Legii 1/2000 se spune clar că acolo unde nu există teren disponibil se poate lua pământul de la ADS. Comisia județeană ne-a răspuns, însă, că nu se poate da terenul înapoi, iar noi să acordăm despăgubiri“, spune primarul Zăbraniului. Văzând că răspunsurile venite de la Comisia județeană pentru stabilirea dreptului de proprietate privată asupra terenurilor le sunt în continuare nefavorabile, cei de la Zăbrani au dat în judecată această comisie, dar și ADS-ul. În acțiunea înaintată la Judecătoria Lipova, Comisia locală de fond funciar de la Zăbrani solicită ca ADS să-i pună la dispoziție terenurile solicitate și, totodată, persoanele înscrise în anexa 39 (care nu pot primi terenuri și urmează să primească despăgubiri) să fie trecuți în anexa 38 (retrocedarea în natură a terenurilor).

Comisia județeană nu se lasă

Alexandru Siminaica se arată nedumerit de opoziția continuă a Comisiei județene, condusă de prefectul Dan Ungureanu, mai ales că acesta din urmă a solicitat, nu de mult timp, o situație cu procesele aflate pe rol cu privire la unele terenuri, pentru a putea ajuta comisiile locale să primească mai repede suprafețele aflate în litigiu. **„Noi am făcut această situație, însă, spre surprinderea noastră, în loc să ne ajute, prefectul a făcut întâmpinare la acțiunea noastră în instanță. Adică, pe de o parte zice că vrea să ne ajute, pe de altă parte ne pune bețe în roate. Chiar dacă vom câștiga, sunt sigur că hotărârea va fi atacată, iar retrocedarea terenurilor se va amâna la nesfârșit“,** spune primarul Zăbraniului.

ADS așteaptă hotărârea instanței

Terenul cu pricina se află, după cum aminteam mai sus, în proprietatea Agenției Domeniilor Statului și este concesionat fostului IAS Fântânele, actualmente privatizat. Din câte se pare, tocmai aici e problema principală, pentru că ar exista unele interese ca acest pământ să nu fie dat Zăbraniului, mai ales că influențele noilor patroni de la IAS Fântânele, din câte se aude, ar avea rădăcini adânci la București. Șeful ADS Arad, Sebastian Dudău, susține că nu poate face nimic până când Comisia județeană nu validează lucrarea comisiei locale. **„Cei de la Zăbrani au avut probleme cu întocmirea documentației. Am fost la ei de patru-cinci ori, la îndemnul prefectului, le-am explicat ce trebuie să facă, dar nu s-a făcut“,** spune Sebastian Dudău, ale cărui afirmații sunt negate de Alexandru Siminaica, care susține că **„am depus o documentație completă, nu doar o adresă, cum susține comisia județeană“.**

Sebastina Dudău așteaptă, deocamdată, hotărârea instanței, abia apoi, în funcție de cine va câștiga, urmând să se stabilească **„de către ADS, nu de către primar, unde vor primi teren“. „Tot terenul validat pe Legea 1 sau Legea 18 a fost restituit. Dacă cei de la Zăbrani vor câștigat în instanță, le vom da pământ acolo unde avem disponibil. Nu la fostul IAS Fântânele, unde terenul este concesionat. După ce terminăm terenul liber, vom da și din cel concesionat“,** susține Sebastian Dudău.

O nouă înfățișare

Astăzi, la Judecătoria Lipova va avea loc a doua înfățișare în acest proces, după ce la prima s-a prezentat doar Comisia Județeană, ADS-ul absentând. De altfel, aceasta e și nedumerirea primarului de la Zăbrani, care susține că **„având în vedere absența ADS-ului, cei de la Comisia județeană puteau să nu se prezinte și noi aveam câștig de cauză, iar problemele erau rezolvate“.** Așa, însă, cei peste 200 de cetățeni din Zăbrani mai trebuie să aștepte, după zece ani de la Revoluție, ca statul, indiferent că e reprezentat de Prefectură, Primărie sau altcineva, să le dea înapoi pământul care li se cuvine de drept. Dacă lucrurile stau așa cum susține Siminaica, foștii proprietari vor avea mult și bine de așteptat, până când vor dispărea interesele unora sau altora în această dispută.

COSMIN MIHUȚA

Cooperarea între Biserică și instituțiile statului în vederea soluționării problemelor societății

Joi, 28 noiembrie, începând cu orele 9,30, Prefectura Județului Arad în colaborare cu Asociația pentru Apărarea Libertății Religioase organizează în sala de ședințe a C. J. A. (nr. 33) un simpozion cu tema „Cooperarea între Biserică și instituțiile statului, în vederea soluționării problemelor societății.”

După alocuțiunile de deschidere - ce vor fi susținute de Prefectul Județului, Președintele Consiliului Județean, Primarul Municipiului Arad și P. S. dr. Timotei Seviciu, episcopul Aradului - simpozionul se va desfășura în trei sesiuni astfel:

10,00-11,30 - Prima sesiune: **Libertatea religioasă - Provocare sau îngrijorare?**

Prezentarea scopului simpoziomului

Carlos Puyol, **Libertatea religioasă - Provocare sau îngrijorare?**; Constantin Cuciuc, **Relațiile interconfesionale și relația biserică-stat în România după 1989**; Intervenții: Pavel Riviș Tipei, Președintele Cultului Penticostal; Pavel Memete, Președintele Conferinței Banat A. Z. Ș.; Întrebări și comentarii

12,00-13,40 - Sesiunea a doua: **Drepturile religioase în Comunitatea Europeană**; Viorel Duma, **Drepturile religioase în Uniunea Europeană**, Intervenții; Întrebări și comentarii

15,00-17,00 - Sesiunea a treia: **Contribuții ale bisericilor și instituțiilor statului la dezvoltarea unui climat favorabil dezvoltării individuale și de grup și la respectarea demnității umane**. Referat. Intervenții. Întrebări și comentarii

U.V.V.G. - LA TÂRGUL INTERNAȚIONAL DE CARTE „GAUDEAMUS“

La invitația Ministerului Educației și Cercetării, Universitatea de Vest „Vasile Goldiș“ participă în perioada 27 noiembrie - 1 decembrie a.c. la a noua ediție a Târgului Internațional **„Gaudeamus - Carte de învățătură“**, manifestare ce va avea loc la Complexul Expozițional Romexpo, cel mai mare târg de carte din România devenit o tradiție în peisajul expozițional românesc.

Universitatea este la a doua participare, invitația primită la ediția a noua fiind rezultatul foartei bune prezentări la ediția precedentă. Se prezintă peste 80 de lucrări absolut noi dintre care amintim: ● „Medicină practică“ - de dr. Maria Puschiță; ● „Apa reverie și chimie“ - de conf. dr. Dorina Ardelean; ● „Rezervații naturale și monumentele naturii din județul Arad“, autori prof. univ. dr. Aurel Ardelean, Florin Dumescu, Corneliu Maior, Mihai Covic; apariții editoriale ale Vasile Goldiș University Press din anii 2001-2002.

Se mai prezintă: oferta academică pentru anul universitar 2003-2004, oferta editorială completă, un program multimedia de prezentare a Universității.

SIMPOZION

În organizarea Asociației Culturale Pro Basarabia și Bucovina, Filialei „Columna“ Arad și a Muzeului Județean Arad, joi, 28 noiembrie a.c. orele 13,15 va avea loc la Sala Unirii a Muzeului Județean simpozionul **„84 DE ANI DE LA UNIREA BUCOVINEI CU PATRIA MAMĂ - ROMÂNIA“**. Din cuprins: „84 de ani de la Unirea Bucovinei cu Patria-Mamă“, prof. Georgeta Bătrân; „Cetatea de scaun a Sucevei“, col. Ioan Fanfaziu; „Stindardul victorios al lui Ștefan cel Mare și Sfânt“, scriitor, publicist Lucilia Dinescu.

Programul va fi întregit cu „Cântecele Unirii“ în interpretarea elevilor Școlii generale nr. 1 coordonați de prof. Georgeta Bătrân și cu o interesantă expoziție de documente despre Bucovina din fondul de istorie al Muzeului județean, realizată de muzeograf Natalia Dascăl.

Vă așteptăm cu drag.

LUCILIA DINESCU

CORUL „EMIL MONȚIA”, LA „BISERICA ALBASTRĂ” DIN ORADEA

Zilele trecute la „Biserica albastră” de la Parohia Ortodoxă Română Oradea Vii, reputatul cor „Emil Monția” al Casei de Cultură a Municipiului Arad, condus de dirijorul **Gheorghe Fluerași**, a dat răspunsurile la Sfânta Liturghie, interpretând și minunate colinde, cu prilejul Postului Nașterii Domnului Nostru Iisus Christos. Între cântările corului s-a regăsit și Liturghia în Fa major de Antoniu Sequens, o raritate muzicală în interpretările corale din ultimul timp. **C.L.**

Bucură-te de oferta noastră!

Motorola T190 899,000 lei
Siemens A50 1,399,000 lei
Alcatel OT311 1,599,000 lei
Nokia 3310 1,999,000 lei

în plus,
la conectare,
primești*** de la Terra Sat
cadou un fes și un fular.

OFERTA CONNEX
6 luni** cu 50% reducere la abonament.
50% reducere la toate convorbirile naționale în rețea, în primele 3 luni de contract.
Ofertă valabilă până la 31 decembrie 2002.
Detalii in magazine.

* Pentru abonamentele cu minute incluse (Connex 100, Connex 200, Connex 400 sau Connex 800): 50% reducere la abonament în primele 3 luni de contract.
** primele 3 luni de contract si lunile a 7-a, a 12-a și a 14-a.
*** numai la abonamentele pentru telefoanele promoționale Connex.

Expert Center. Un magazin de nota 10

Terra Sat

EXPERT CENTER

Terra Sat - Expert Center Connex: B-dul Revoluției nr. 31 tel. 0723-183030

Ideea e sa mergi la Expert Center!

(2734365)

AFL EUROPE

În vederea extinderii activității de producție în noua uzină de sisteme de distribuție electrică pentru autovehicule (cablaje) din Nădab/Chișineu-Criș.

SC ALCOA FUJIKURA SRL (membră a Grupului Alcoa)

Scoate la concurs posturile

TEHNICIAN ECHIPAMENTE DE CALCUL REȚELE

Cerințe:
- cunoștințe hardware foarte bune
- cunoștințe de Win NT/2000, rețele constituie avantaj
- engleza fluent
- permis de conducere

ECONOMIST

Cerințe:
- studii superioare economice - Specialitatea Finanțe Bănci
- facultatea de stat (Timișoara) constituie avantaj
- cunoștințe de limba engleză
- vechime de minim 2 ani în analiza financiară

Societatea noastră asigură pregătire profesională la nivelul cerințelor mondiale, asigură continuitate în pregătire și perfecționare precum și transport la locul de muncă.

Rugăm pe cei interesați să-și trimită C.V-ul

Fax: 0257-307126, menționând: Ref. Tehnician echipamente de calcul rețele,

Economist

email: **Daciana.Rosca@alcoa.com** sau la

Adresa: SC ALCOA FUJIKURA SRL, Nădab, DN 79, km 37,5, jud. Arad.

(2734722)

„SOȚULUI ÎI REPROȘEZ CE-MI REPROȘEZ ȘI MIE“

ne mărturisește omul de afaceri Angela Miuțescu

În familia Miuțescu, viața e cât se poate de dinamică. Eftimie Miuțescu, medic primar interne, un profesionist de clasă în lumea medicală arădeană, și nu numai, își dedică majoritatea timpului semenilor în suferință și studiului. Cei doi copii, Răzvan și Bogdan, studenți eminenți, se formează pentru viitoarele profesii în centre universitare de marcă. Angela Miuțescu, soție și mamă, de profesie inginer zootehnist, a fost obligată de contextul economic să își încropească propria afacere. Ambițioasă, tenace, responsabilă, ing. Angela Miuțescu a dovedit că este femeia care își poate asuma cu succes un sumum de responsabilități.

– Doamnă Miuțescu, sunteți soție, mamă, om de afaceri. Cum faceți față pe atâtea planuri?

– Nu știu dacă sunt om de afaceri, știu doar că nu mai sunt angajată la ferma statului și lucrez la ferma mea. Ca răspuns la întrebarea dumneavoastră, soțul fiind foarte ocupat cu problemele lui, iar copiii cu studiul, eu m-am refugiat în meseria mea și asta m-a ajutat enorm.

– Ce v-a determinat să deveniți om de faceri?

– De la terminarea Facultății de Zootehnie, în anul 1979, am lucrat ca inginer și șef de fermă doar la „Avicola”, până când aceasta a fost „lichidată”. Am fost obligată să mă apuc de creșterea păsărilor. Mi-am deschis un magazin cu produse predominant de pasăre.

– Ce calități sunt necesare pentru a promova o afacere?

– Eu și majoritatea colegilor mei am preferat să ne ocupăm de ceea ce știm, să ne valorificăm cunoștințele și în acest demers să punem multă pasiune.

– Cine vă consiliază în luarea deciziilor?

– În majoritatea cazurilor, iau singură decizii. Dacă se ivesc situații pe care simt că nu le stăpânesc, mă sfătuiesc cu specialiștii, cu colegi mai competenți în problemele respective.

– Nu vi s-a reproșat că vă rămâne prea puțin timp pentru familie?

– Nu, pentru că, în final, eu îi adun pe toți pe lângă mine. Asta, poate, mi se trage tot de la profesia mea.

– Cum resimt copiii implicarea dumneavoastră profesională? Dar soțul?

– Munca la fermă îmi ocupă o bună parte din timp, așa că ne întâlnim destul de puțin. Din păcate, în acele momente de reuniune familială eu sunt extrem de obosită.

– Care sunt stâlpii de temelie ai căsniciei armonioase?

– Înțelegerea și respectul reciproc. Prezența copiilor este liantul de netăgăduit.

– Cum depășiți momentele de criză în familie?

Discutând, nelăsând să se acumuleze lucruri, fapte neexplicate, care în final creează tensiuni în familie.

– Ce îi reproșați de obicei soțului? Dar dvs., în calitate de soție, ce reproșuri vă aduceți?

– Soțului îi reproșez ce-mi reproșez și mie - că muncim prea mult și nu ne ocupăm mai mult de noi, așa cum se întâmpla în tinerețe.

– Cine ia deciziile importante în casă?

– De obicei luăm deciziile împreună, dar cele mai importante revin soțului meu.

TEODORA MATICA

Francezii fac dragoste cel mai des

Un sondaj realizat de compania Durex a arătat că țara în care oamenii fac dragoste cel mai des este Franța, se arată pe site-ul Ananova.

Cel mai des fac dragoste francezii (167 de ori pe an), olandezii (158), danezii (152) și canadienii (150). Americanii (138) sînt mai rezervați decît britanicii (149), dar stau mai bine la acest capitol decît neo-zeelandezii (135) sau spaniolii (121). La coada listei celor 22 de țări studiate s-a aflat Singapore, cei de aici declarînd că fac dragoste de 110 ori pe an.

Printre altele, sondajul a mai arătat și că fantezia erotică cel mai des întîlnită este de a face dragoste cu o vedetă - cel mai des cu Brad Pitt în cazul femeilor și Kylie Minogue în cazul bărbaților. În Marea Britanie, 49% dintre bărbați ar vrea să facă dragoste cu partenera celui mai bun prieten, iar 16% dintre femei cu șeful.

Sondajul Global Sex a apelat la 50.000 de persoane din toată lumea care au completat chestionare pe site-urile Durex.

În cursa pentru A.S.I.A.

ARĂDEANCA SABINA SĂNDULESCU MERGE MAI DEPARTE

Duminică seara, la ora 21,00, în cadrul unui live-show desfășurat pe postul de televiziune ProTv, a avut loc încă o triere a candidatelor pentru trupa A.S.I.A.. Din 20 de fete care au rezistat până acum probelor, la sfârșitul show-lui au rămas numai 12. Dans, canto, coregrafie - acestea au fost câteva dintre probele pe care au trebuit să le susțină concurentele care visează să ocupe locul rămas liber în trupa A.S.I.A. Printre cele 20 de finaliste care au concurat duminică seara s-a aflat și arădeanca **Sabina Săndulescu** (16 ani), elevă a liceului „Moise Nicoară”. Sabina s-a descurcat bine, ca dovadă și faptul că , la sfârșit, s-a aflat printre cele 12 care au rămas în competiție.

„Am avut mari emoții, dar este bine că a trecut. Mă bucur foarte mult că Sabina a rămas încă în concurs și sper să meargă și mai departe. Îi este greu acolo pentru că nu are posibilitatea de a lua legătura cu noi, cei de acasă, decât o dată pe săptămână. Ne este foarte dor de ea, dar sperăm să vină acasă cât mai ... târziu!”, ne-a declarat **Maria Săndulescu**, mama Sabinei.

Duminica ce urmează, în 1 decembrie, va avea loc o nouă selectare după care vor rămâne numai cinci fete. În ultima săptămână, cele cinci concurente rămase în cursă vor locui tot la Palatul Știrbei, dar de această dată împreună cu idolii lor, Anca, Sorana, și Irina.

Pentru a contribui la alegerea viitoarei colege a fetelor de la A.S.I.A puteți vota, prin televoting în direct sau accesând site-urile www.apropo.ro sau www.protv.ro.

NADIA BODRAN

PROCTOLINE
centrul medical proctologic

OFERĂ POSIBILITATEA TRATĂRII DE:

HEMOROIZI
FISURI ANALE

FĂRĂ OPERAȚII!

FĂRĂ SPITALIZARE!
FĂRĂ AFECTAREA VIEȚII PRIVATE!
FĂRĂ AFECTAREA ACTIVITĂȚII PROFESIONALE!
FĂRĂ PREGĂTIRE PREOPERATORIE (CLISMĂ ETC.)!

INFORMAȚII ȘI PROGRAMĂRI LA TELEFON:

TIMIȘOARA 0256 221.219
BUCUREȘTI 021 311.19.69
BAIA MARE 0262 212.622
BRAȘOV 0268 333.985
IAȘI 0232 261.818

(2734253)

CAMELIA LASZLO, PE PODIUMUL CONCURSULUI „MRS. ROMÂNIA”

deși este timișoreancă, ea a reprezentat Aradul

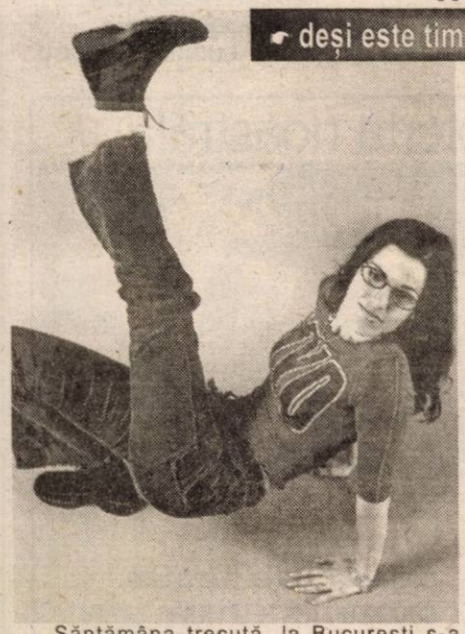

Săptămâna trecută, la București s-a desfășurat finala națională a concursului de frumusețe dedicat doamnelor, „Mrs. România”. La acest concurs au putut participa doar doamnele căsătorite, cu vârste cuprinse între 18 și 25 de ani și aspect fizic plăcut. Preselecțiile s-au făcut pe zone, o echipă de organizatori fiind prezentă la Arad pentru a alege cea mai frumoasă reprezentantă. Chiar dacă este din Timișoara, Camelia Laszlo a reprezentat Aradul în finala concursului. Camelia are 29 de ani, este mama unei fetițe de trei ani și jumătate și lucrează ca instructoare de înot.

Ea s-a prezentat remarcabil la București, deși probele nu au fost dintre cele mai ușoare. Soțiile au defilat, prin fața unui juriu pretențios, din care a făcut parte și creatoarea de modă Elena Lăslean, echipate în rochii de seară și în costume populare specifice zonelor din care proveneau. N-au lipsit nici probele de cultură generală și de creație.

După îndelungi deliberări juriul a decis să acorde locul al doilea Cameliei Laszlo, reprezentanta Aradului. Chiar dacă riscăm să părem subiectivi, afirmăm că participanta noastră merita chiar locul întâi, deoarece câștigătoarea a cam scăldat-o la probele de cultură generală și de creație. Camelia a fost răsplătită cu suma de 3000 de dolari și un contract de reprezentare cu o firmă de mode-lling.

SORINA AMBRUȘ

Gemenele Bush pot, de acum, să consume alcool

Gemenele președintelui american George W. Bush au împlinit, luni, vîrsta de 21 de ani, ceea ce înseamnă că au voie, din punct de vedere legal, să consume alcool.

În trecut, Barbara și Jenna Bush au avut de-a face cu justiția americană după ce au încercat să cumpere alcool, deși nu aveau vîrsta legală necesară. În mai 2001, Jenna a fost acuzată că a folosit acte false pentru a cumpăra alcool, iar Barbara pentru că a fost surprinsă într-un restaurant cu un pahar de băutură în mînă.

Fiicele președintelui american au plătit amenzi, au prestat muncă în folosul comunității și au urmat consiliere pentru prevenirea alcoolismului.

Cu o lună înainte de aceste întîmplări, Jenna Bush a mai fost amendată pentru posesie de alcool și i s-a suspendat permisul de conducere.

SPORTIVUL SĂPTĂMÂNII

„LA NOI, JUCĂTORII SE POT CONCENTRA LA JOC, NU TREBUIE SĂ SE GÂNDEASCĂ LA ZIUA DE MÂINE"

● declară Roland Balaj - căpitanul echipei Comera

Este omul care a trecut cu o putere de fier peste un accident care l-a lăsat fără brațul drept, în copilărie. Caracter puternic, învingând - în primul rând - suferința, a reușit să se impună. Este - practic - membru fondator al echipei din Șofronea , a trecut apoi la Comera, unde este căpitan de echipă, dar și jurist la firma unde sunt angajați și alți jucători de la echipă. În teren, este un adevărat călău pentru adversari. Ultima ispravă, sâmbătă, când a bătut de unul singur, pe Șiriana Șiria.

– Cum a fost, Roly, când ai văzut că sunteți conduși cu 3-2?

– Au preluat conducerea pe o greșeală personală a noastră, dar nu cred că jocul a curs în favoarea lor, pentru ca să merite victoria. Înainte să începem de la centru, după al treilea gol încasat, le-am spus băieților că trebuie să ne mobilizăm, să nu lăsăm loc de interpretări și să nu ne oprim la primul obstacol mai greu întâlnit. Golurile au venit pe o superioritate numerică a noastră, căci am riscat, trecând liberoul la mijloc. Mi se părea normal să apară ocaziile, din care s-a marcat. Într-adevăr, echipa a demonstrat că are caracter, valoare și putere să se mobilizeze în momentele grele.

– Ce înseamnă pentru tine patru goluri într-un meci, dar și să fi golgeterul Diviziei D, la jumătatea întrecerii?

– Mă bucur că am câștigat. La fel de bucuros eram dacă dădeam doar un gol și învingeam. Nu țin neapărat să marchez, mă bucur și dacă dau pasă de gol, sau creez o fază frumoasă, din care să înscrie colegii mei. Cel puțin eu cred că nu sunt un egoist, un tip de jucător care umblă numai să dea goluri. Titlul de golgeter, interimar, e un lucru trecător, se poate modifica până la finele campionatului. El reflectă constanța atacantului, dar și sprijinul pe care îl primește din partea echipei. De obicei sunt în pas cu etapele scurse, așa că - zic eu - până la final voi marca 28-30 de goluri. Asta, dacă nu mă accidentez. De exemplu, ultimele două jocuri le-am abordat ușor accidentat la coapsa piciorului stâng.

– Câte funcții ai la această echipă și ce înseamnă ca jucătorii să fie angajați și să nu aibă grija zilei de mâine?

– Sunt căpitan de echipă, secretar al A.S. Comera, membru fondator și jurist la o firmă desprinsă din Comera, Aqua Vest, care are și alți jucători de la noi angajați. Nu există jucători fără loc de muncă, în afară de cei care au afacerea lor, în speță Ghimbir și Suciu. Sigur că acest fapt prezintă, dă siguranță și stabilitate echipei. Nu se pune deloc problema financiară, așa cum se întâmplă mai la fiecare echipă. La noi, jucătorii se pot concentra la joc, nu trebuie să se gândească la ziua de mâine. Dacă președintele consideră că e bine să ne dea și primă, ne dă. Apoi, după fiecare partidă avem asigurată o masă, ceea ce înseamnă cât o primă la acest nivel. Așa, suntem în același loc, nu împrăștiați în nu știu ce discoteci. Există - astfel - și o unitate a echipei. Ca o părere personală, nu cred că la acest nivel și la obiectivul nostru, se pune problema primelor de joc.

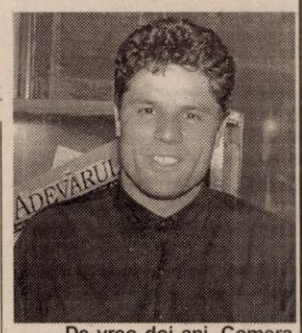

– De vreo doi ani, Comera face jocurile promovării. Are și echipă bună. Când se va bate ea, cu adevărat, pentru primul loc?

– Sunt de părere că în ultimii ani Comera are una dintre cele mai bune echipe. Însă, pentru promovare e nevoie de o infrastructură solidă, iar la noi acum se lucrează la acest aspect. Mai e și lotul de jucători, la care trebuie să existe o concurență pe posturi și un interes care trebuie să-l confere Divizia C. Când vor fi îndeplinite toate aceste obiective, atunci se poate ridica problema promovării. Nu putem oferi o dată sau un termen, dar s-ar putea ca viitorul apropiat să ofere surprize.

– Finalul îți aparține...

– În primul rând, vreau să vă spun că mă simt onorat să fiu ales «Sportivul Săptămânii», am fost surprins plăcut să aflu că am primit această distincție. Sper ca pe viitor să nu-i dezamăgesc nici chiar pe contestatari. O dorință de a mea este aceea ca publicul să se reîntoarcă la terenul din Șofronea, căci îi duc dorul. Totuși, vă spun că cei interesați își fac timp să vină chiar și în deplasări să ne vadă. Dar când știi că odinioară aveam câteva sute de oameni la jocuri, parcă nu poți să nu te gândești la acele vremuri.

LEO SFÂRA

Fotbal - Cupa României

„BĂTRÂNA DOAMNĂ" VREA ȘI POATE SĂ AJUNGĂ ÎN SFERTURI

● Astăzi, ora 13, la Târnăveni: Poli Unirea Iași - F.C. UTA

De ani buni, F. C. UTA n-a mai pus atâta preț pe Cupa României la fotbal, precum în acest sezon. După ce a trecut de Inter Gaz București, echipa pregătită de Ionuț Popa întâlnește în „optimi" o altă divizionară B, Poli Unirea Iași.

Din postură de echipă organizatoare, ocupanta locului V din seria I a eșalonului secund, Poli Unirea Iași are marea ambiție de a depăși o altă prim divizionară, după ce a scos din luptă pe Ceahlăul Piatra-Neamț.

De partea cealaltă, F. C. UTA vrea să ajungă cât mai departe în competiția surprizelor. Dovadă a faptului că pun mare preț pe Cupă, utiștii sunt de patru zile într-un mini-cantonament la Bazna, „preparând" întâlnirea cu formația de sub Copou. **„Înfrângerea de la Pitești trebuie uitată. O victorie în Cupă ne-ar întări moralul pentru jocul cu Rapid. De fapt, asta ne-am și propus: două victorii în această săptămână"** - ne-a declarat directorul tehnic al UTA-ei, Gigi Borugă.

În privința lotului de jucători, antrenorul Ionuț Popa se confruntă cu ceva probleme: Bogdan - dureri la genunchiul piciorului drept; Vintilă - dureri intercostale; Drida - suspendat. Cea mai mare problemă - dacă poate fi numită așa - e cea legată de postul de portar. Bogdan ar trebui să nu riște, Tufiși e cu moralul la pământ, așa că Mișu Grozav rămâne parcă soluția ideală. O echipă probabilă a UTA-ei ar putea fi: Grozav (Bogdan) - Panin, Baldovin, Luca, Panaitescu-Chitescu, R. Nagy, Mărginean, R. Fritea-Njock, Ianu (Manta).

Partida se va disputa **astăzi, ora 13**, pe terenul echipei Chimica din Târnăveni și va fi oficiată la centru de Sorin Corpodean (Alba-Iulia). Purtătorul ecusonului FIFA va fi ajutat de asistenții Zoltan Szekely (Baia Mare) și Claudiu Bochiș (Dej). Observator FRF a fost desemnat Viorel Boiț (Timișoara).

***

Iată și celelalte partide din această fază a competiției:

ora 13: Farul Constanța-F. C. Oradea (la Ploiești); Unirea Focșani-Astra Ploiești (la Buzău); CFR Ecomax Cluj-F. C. Brașov (la Tg. Mureș); Industria Sârmei Câmpia Turzii-FCM Bacău (la Sf. Gheorghe); F. C. Național-Midia Năvodari (la Urziceni); F. C. Argeș-Rapid (la Ploiești).

ora 19,30: Steaua-Dinamo (la București, în transmisie directă pe **B 1 TV**).

DANIEL SCRIDON

VA MAI PURTA MARIAN SALOMIR NOROC ECHIPEI UTA?

Etapa a VII-a: Poli AEK-FC UTA 3-4. Etapa a X-a: FC UTA-Astra Ploiești 2-1. Etapa a XIV-a: FC UTA-Rapid ? Toate aceste meciuri au un numitor comun: arbitrul clujean Marian Salomir.

În două rânduri, cu el la centru, „Bătrâna Doamnă" a câștigat. Purtătorul ecusonului FIFA, cel mai aplaudat și aclamat arbitru pe un teren de Divizia A (stadionul UTA, după jocul cu Astra Ploiești), Marian Salomir, a fost delegat de Comisia Națională de arbitri la jocul din cadrul penultimei etape a turului: FC UTA-Rapid. Cu siguranță, Marian Salomir va avea parte de o primire entuziasmantă pe stadionul din Calea Aurel Vlaicu. Toată lumea speră ca arbitrul clujean să poarte, din nou, noroc „Bătrânei Doamne".

Salomir va fi ajutat de asistenții FIFA Ioan Onicaș (Zalău) și Nicușor Asandei (Reșița). Rezervă va fi Valentin Igna (Timișoara). Observatori: Alexandru Boc (București) - pentru organizare; Mircea Nești (Oradea) - pentru arbitraj.

D. SCRIDON

Gigi Borugă i-a dat în judecată pe cei care l-au făcut bătăuș

„Nu sunt huligan. Vreau să se termine cu porcăriile la adresa mea. M-am săturat" - ne-a spus ieri, directorul tehnic al echipei FC UTA, dl. Gheorghe Borugă. Tot domnia-sa ne-a informat că i-a acționat în judecată pe reprezentanții ziarelor arădene „Observator" și „Agenda zilei", care au - citățm - inventat povestea cu bătaia dintre Borugă și Njock. **„Am dat avocatului banii necesari deschiderii procesului și copii după articolele acuzatoare. Voi cere daune morale, iar banii câștigați îi voi dona clubului UTA"** - a mai adăugat Gigi Borugă.

D.S.

„CUPA TIMIȘOARA" LA ÎNOT

La sfârșitul săptămânii trecute, tinerii înotători de la CSS Arad au participat în orașul de pe Bega la un puternic concurs dotat cu „Cupa Timișoara". S-au aliniat la start peste 200 de sportivi de la Steaua București, de la CSS Constanța, Brașov, Reșița, Turnu Severin, Arad, Timișoara, Ploiești, precum și de la Novi Sad și CS Belgrad, din Iugoslavia.

Iată rezultatele obținute de reprezentanții CSS Arad.

Prof. Doru Panait: Cătălin Cosma (1987-88) - loc I la 100 m fluture, locul II la 50 m liber, 100 m liber, 100 m spate, 100 m bras și locul III la 100 m mixt. **Andrei Pâncotan** (1992) - locul III la 50 m spate.

Prof. Daria Coroș: Răzvan Blaga (1991) - locul I la 50 m spate și 100 m mixt, locul II la 50 m liber. **Karina Bokor** (1991) - locul II la 50 m liber și 50 m spate și locul III la 100 m mixt. **Mihai Herman** (1991) - locul II la 50 m bras. **Ana Feier** (1991) - locul I la 50 m bras.

Prof. Sebastian Lucaci: Alexandra Crișan (1993-94) - locul II la 50 m bras și locul III la 50 m fluture. **Viorel Gavrilă** - locul III la 50 m fluture. **Eduard Kiss** - locul IV la 50 m spate.

C. ALEX.

CROSUL UNIRII

Sâmbătă, 23 noiembrie a.c., la Alba Iulia s-a desfășurat Crosul Unirii, competiție la care au luat parte și trei atleți veterani din Arad, alături de sportivi din toate județele țării. Cei trei arădeni au obținut clasări pe podium, după cum urmează:

Elena Avram (C.S. Astra) - locul I la 5 km, Gheorghe Moșion (CSM Arad-PAB România) - locul II la 5 km și Gheorghe Bogdan (CS Astra) - locul III la 5 km.

Sportivilor clasați pe podium le-au fost acordate cupe, diplome și premii în bani.

C. ALEX.

Tenisul de masă arădean, la Piatra Arsă și Moneasa

Componenții secției de tenis de masă a CSM Arad PAB România, se află într-un stagiu de pregătire centralizată, din data de 20 noiembrie. Cei mai tineri jucători sunt în cantonament la Moneasa, sub comanda antrenoarei Magdalena Leszay, în vreme ce sportivii deja consacrați sunt la Piatra Arsă, alături de Valentin Dobai. Revenirea din respectivele cantonamente este prevăzută pentru mijlocul acestei săptămâni. Pe de altă parte, conducerea clubului a început preparativele în vederea festivității de premiere a celor mai buni zece sportivi din anul în curs.

A. H.

● Pe terenurile Diviziei D ●

ȘIRIANA ȘIRIA POATE DORMI LINIȘTITĂ ÎN ACEASTĂ IARNĂ

Indiscutabil, marele derby al ultimei etape din cadrul Diviziei D s-a disputat - sâmbătă - la Șofronea. Cu un Roly Balaj într-o formă de zile mari, Comera a întrecut Șiria, cu 4-3, în ciuda faptului că la un moment dat era 2-3. Victoria gazdelor a arătat faptul că elevii lui Viorel Purcel nu au simpatii, după ce în urmă cu o etapă remizau (2-2) la Bârzava. Oaspeții au avut jocul în mână, dar apoi au pierdut copilărește, pe greșeli inadmisibile. Cel mai nervos a fost primarul Șiriei, Ioan Gurban, care s-a luat și a plecat de la teren, lăsându-l cu gura căscată pe investitorul Ioan Caia. Oricum, Șiria poate sta liniștită în această iarnă, căci e pe primul loc, iar adversare serioase nu are. Formația de la poalele Cetății e singura care vrea și poate să ajungă în Divizia C. ● Cu izbânda clară și meritată de la Lipova, Victoria Nădlac a urcat pe locul 2 al clasamentului, demonstrând - astfel - că are putere. Dacă au echipă, cei de la vamă se pare că stau prost la capitolul financiar, ei neputând susține o promovare. Cel puțin, asta au lăsat să se înțeleagă cei de la Victoria, care s-au împiedicat aproape inexplicabil în câteva partide. A reieșit - din nou - în evidență faptul că la Lipova sunt foarte multe greutăți, însă iarna ar putea fi un sfetnic bun pentru cei care conduc destinele orașului, dar nu se implică în viața unei echipe de tradiție. De notat că - în premieră pentru Divizia D - la joc au fost prezenți arbitri din Ungaria. Asta, după ce trioul Bondar-Buică-Dumitru a fost la Bekescsaba, la un meci din Divizia a patra. ● După ce s-au crezut cei mai tari, cei de la Olimpia Bârzava au capotat pe final de tur, înecându-se precum țiganul la mal. În ultimele trei partide, elevii lui Bulzan au adunat doar două puncte, ceea ce înseamnă foarte puțin pentru o echipă care se vrea a fi și performantă. Sâmbătă, la Pâncota, gazdele nu și-au vândut cinstea pe rușine, iar rezultatul a fost egal, adică două puncte mari pierdute de oamenii lui Martin, care - probabil - vor renunța la gândul că pot promova. ● Fără să forțeze prea mult, Gloria a învins lejer pe Crișul Chișineu-Criș, cu 2-0. Elevii antrenați de Gigi Camenița nu au strălucit, dar și-au făcut datoria, spre bucuria conducătorilor, care se gândesc la mai mult. Cu echipa pe care o au, cei de la Gloria, mutați din Sânleani pe „Blănarul", cred că pot ataca primul loc, în ciuda faptului că până acum nu s-au gândit la o eventuală promovare. Să nu fie prea târziu cu socotelile. Crișul a rămas aceeași echipă modestă, care nu poate cere prea multe de la această competiție, însă se pot bucura și de punctele câștigate cu Înfrățirea Iratoșu, aceștia neplătind contestația făcută acum câteva etape. ● Partida echilibrată de la Zădăreni a dat câștig de cauză Mureșului, în jocul cu Voința Macea. Oaspeții, porniți ca din tun în actuala ediție de campionat, s-au stins pe parcurs, probabil la îndemnurile primarului Mercea, care spunea - la un moment dat - că nu mai are bani să dea jucătorilor, dacă mai câștigă mult. Cei din Zădăreni au meritul că stau într-o zonă liniștită a ierarhiei, în ciuda faptului că a existat un „cutremur" la echipă, înaintea unui joc cu Romvest, soldat cu plecarea antrenorului Răduț și a portarului Szabo. ● Revenire oarecum spectaculoasă a celor de la Înfrățirea Iratoșu! După părăsirea băncii tehnice de Florin Arhilie, această formație nu s-a mai întâlnit cu victoria, însă asta până sâmbătă, când s-a simțit că e ultima etapă. E drept, adversarul a fost unul modest, Crișana Dinamo Sebiș fiind o echipă care mai mult se chinuie. Pentru cele două garnituri, returul va fi o adevărată piatră de încercare, deoarece spectrul retrogradării le urmărește, în special pe cea din Sebiș. ● Aproape de neînțeles izbânda Armoniei, la Socodor. Elevii lui Mihai Petcuț s-au cumințit, i-au mai cumințit și arbitrii, iar acum nu își mai găsesc cadența. Se vorbește că o mare parte din jucători vor trece la Chișineu-Criș, acolo unde există un mai mare interes pentru fotbal decât la Socodor. În acest fel, pe „vulturi" îi așteaptă o iarnă... fierbinte. Ineuanii, în ciuda câtorva necipliți care se învârt pe lângă echipă, au meritul că știu să se descurce, iar acum e sigur că nu mai sunt probleme cu o eventuală retrogradare. ● Grădinița de la Romvest s-a impus la limită, 1-0, în fața celor de la „U" Vinga, o altă echipă tânără a campionatului. Cele două au gâfâit mult în acest tur de campionat, plimbându-se mult în zona periculoasă a clasamentului. Nici situația nu e prea roză, zona „mocirloasă" neputând fi evitată doar așa, bătând din palme. Cele nouă echipe nu vor avea, orice s-ar zice, o iarnă prea liniștită.

Aceasta a fost ultima etapă a turului. Una care era să răstoarne ierarhii, mai ales după ce în debutul etapei Comera bătea Șiria. Dar s-a confirmat că nu sunt prea mulți adversari serioși pentru șirieni, care trebuie să-și schimbe puțin atitudinea față de competiție. La o divizionară C se cere mai mult. Nu-i așa, domnilor?

LEO SFÂRA

S.C. LIPOMIN S.A. tel/fax 0257-563.093

oferă spre vânzare **APĂ MINERALĂ NATURALĂ, marca LIPOVA**

carbogazoasă și plată, la sticlă de 1 litru, PET 0,5 l, 1,5 l, 2l

prin punctele de vânzare (desfacere a apei minerale LIPOVA):

1. Arad - Str. I.R. Șirianu nr. 15, persoană de contact: Marcu Jorjeta, tel. 281.162
2. Arad - Str. Fragilor nr. 6, persoană de contact: Țigan Gheorghe, tel. 289.073
3. Arad, str. N. Titulescu bl. 334, ap.19, persoană de contact: Șops Lucreția, tel. 0745.500.946
4. Arad - Str. Griviței nr. 22, persoană de contact: Henegar Aurelia, tel. 251.170
5. Arad - Str. P. Sporturilor nr.10, bl. 25, ap.39, persoană de contact: Cândea Bujor, tel. 231.370
6. Arad - Str. Ciocârliei nr. 9, persoană de contact: Bulz Maria, tel. 286.139
7. Arad - Str. Caransebeș nr. 26, persoană de contact: Roman Maria, tel. 288.647 sau 288.009
8. Arad - Str. Arinului nr. 36, persoană de contact: Engler Tița, tel. 287.028
9. Arad - Distribuitor AF Andreea, Bd. Mărășești nr. 33 persoană de contact: Stoica Claudiu, tel. 232.090,0744.158.620
10. Arad-Distribuitor S.C. Olimp S.R.L, Str. Cocorilor nr. 5, bl. B, persoană de contact: Meteș Olimp, tel.349.443 sau 0722.423.399
11. 9. Arad - Distribuitor S.C. Eliezer S.R.L., Str. O. Goga nr. 16+18, persoană de contact: Chereș Cornel, tel. 256.352

(2734256)

S.C. ELMAS APIFLOR S.R.L.

COMERCIALIZEAZĂ

MATERIALE PENTRU INSTALAȚII ELECTRICE

- CONDUCTORI SI CABLURI: FY, MYF,CYY, CYABY, MYYM, COAXIALE MCCG, SUDURA din STOC si la COMANDA (24ore)
- TUB PVC RIGID SI FLEXIBIL, CUTII PTR. TABLOURI
- PRIZE, INTRERUPATOARE,COTURI, DOZE ETC.

OFERTĂ SPECIALĂ la produsele TRACON până la 21.11.2002 PARATRĂSNETE Proiectare gratuită

- PRELUNGITOARE CU CONTACT DE PROTECTIE: 3p 1,5m - 32026lei(0,96$), 3p 3 m - 44708lei(1,34$), 4p 1,5m - 49040lei(1,47$), 4p 3m - 54044lei(1,62$),4p 5m - 65386lei (1,96$), 5p 3m - 64719lei(1,84$)
- SIGURANTE AUTOMATE: monopolare(1P)-51708 lei(1,55$), faza nul(P+N)- 78063lei(2,34$), bipolare(2P) -103750lei(3,11$), tripolare(3P) -155458lei(4,66$)
- CONTACTORI, RELEE, LIMITATORI,ETC

(2734367)

Str. TÎRGOVISTEI nr.3 Tel/Fax: 0257/256.026 0722.938.376

(Între Casa Albă și bl. 15-Str. Miron Costin)

ORAR zilnic 8-17 Sâmbătă 8-13

S.C. PREFIN EST EUROPE SRL

Str. 6 Vânători nr. 35/A - Arad

Angajează

Muncitori pentru magazie (COR 933005)

Condiții:
- studii medii
- stagiul militar satisfăcut
- disponibilitate la program prelungit de lucru
- rezistență la efort fizic
- domiciliul stabil în Arad sau în județul Arad

Obiectul de activitate al societății: confecții textile.

Cei interesați se vor prezenta la sediul societății cu cartea de muncă, buletinul de identitate, diploma sau adeverința care atestă pregătirea școlară, livretul militar, începând cu data apariției anunțului în ziar, de luni până vineri între orele 7,00-15,30.

Salarizarea se va face în funcție de munca depusă.

(2734686)

PRETURI EXTRAORDINARE !!!

MOTOROLA T190 899000 LEI

NOKIA 3310 1.999.000 LEI

ALCATEL 311 1.599.000 LEI

SIEMENS A50 1.399.000 LEI

ACCESORII ABSOLUT GRATUITE !!!

GRATUIT Motorola MG2 Siemens S6

LA CONECTARE

Mitsubishi Astral 99.000 lei

Mitsubishi Geo 299.000 lei

Alcatel db 165.000 lei

Nokia 5110 499.000 lei

Nokia 7110 979.000 lei

Sony - Ericsson T200 3.300.000 lei

OFERTA* CONNEX

- 6 luni ** cu 50% reducere la abonament.
- 50 % reducere la toate convorbirile naționale în rețea, în primele 3 luni de contract.

Oferta valabilă până la 31 decembrie 2002.

* Pentru abonamentele cu minute incluse (Connex 100. Connex 200. Connex 400 sau Connex 800.). 50 % reducere la abonament în primele 3 luni de contract.

** Primele 3 luni de contract și lunile a 7-a, a 12-a și a 14-a.

"Preț cu TVA inclus, valabil doar pentru conectare în rețeaua Connex, în limita stocului disponibil. Detalii în magazin"

(C.A.)

CG&GC®

SOLUȚII IT COMPLETE PENTRU BIROUL DVS.

Arad, B-dul Revoluție nr. 42 Tel.: 236-565, 0772/255.044

DEALER CONNEX

FIABIL
ORIGINAL
ROBUST
DURABIL

DE CE Ford focus

- 3 ani garanție fără limită de km
- fabricat în Germania 100%
- simbolul calității în Europa
- personalitate unică
- siguranță și confort sporit
- preț acceptabil începând de la 9420 EUR CIP

S.C. AUTO TECHNIC S.R.L.

Singurul dealer Ford din Arad

C. Aurel Vlaicu nr. 121-125 telefon 348.894

program zilnic de la ora 9 - 17

ADUCEM PIESE la comandă originale Ford

vă oferă o gamă largă de

Autoturisme Autoutilitare Transport persoane

- Ford Mondeo TDCI începând de la **15.550 EUR** CIP
- Ford Focus începând de la **9.420 EUR** CIP
- Ford Fiesta începând de la **8.530 EUR** CIP
- Ford Transit începând de la **15.550 EUR** CIP

un sistem **nou** de rate cu dobândă 9% - fără giranți fără garanție imobiliară sau ipotecă

(2734634)

Societatea comercială **ZAHĂR ARAD S.A. Arad** Cu capital social integral privat

OFERĂ SPRE VÂNZARE

Activul „Fabrica de zahăr Veche" situat în intravilan în municipiul Arad, str. Malul Mureșului nr. 10-38 și str. V. Ureche nr. 11-29, având intabulat în C.F. dreptul de proprietate cu titlu de construire asupra tuturor construcțiilor în favoarea S.C. ZAHĂR S.A. Arad, amplasamentul având o suprafață totală de 71.757 mp, proprietatea Statului Român, cu drept de folosință în favoarea S.C. ZAHĂR S.A. Arad.

Activul are în componența sa următoarele corpuri de clădire:

- Una magazie cu două nivele, cu suprafața de 566 mp pe fiecare nivel;
- Două magazii, cu suprafața de 1200 mp;
- Una magazie, cu suprafața de 1800 mp;
- Una magazie, cu suprafața de 429 mp;
- Un corp de clădire cu etaj, cu suprafața de 986 mp pe fiecare nivel;
- Un corp de clădire cu etaj, cu suprafața de 382 mp pe fiecare nivel, având la parter garaje auto și la etaj încăperi pentru birouri sau dormitoare;
- Hala de fabricație, sala cazane, atelier, clădire turbogenerator, grup social și coș fabrică (înalt de cca. 55 m), cu suprafața de 19.324 mp;
- Garaj autoturism, cu suprafața de 20 mp;
- Cabină poartă, cu suparafața de 10 mp;
- Una magazie, cu suprafața de 200 mp;
- Utilități existente pe platformă:
  - Energie electrică;
  - Apă potabilă = rețeaua interioară recordată la rețeaua de apă potabilă a municipiului Arad;
  - Canalizarea menajeră și cea meteorică;
  - Gazul metan = neracordat; Stația de reglare și măsurare a gazului metan este situată pe amplasamentul Fabricii de zahăr veche, pe latura dinspre strada Ialomiței; Din anul 1985 activitatea de bază, industrializarea sfeclei de zahăr a fost sistată, pe platformă desfășurându-se alte activități.

Cei interesați vor depune o scrisoare de intenție de cumpărare la sediul societății situat în mun. Arad, str. Bogdan Voievod nr. 14, jud. Arad, sau transmis pe fax la numărul 0257 - 289075, până la data de 09 decembrie 2002.

Informații și relații suplimentare se pot obține la telefon 0744 - 616297, de la persoana demandatată D-nul Viorel-Liviu SIPOS și la sediul societății la telefon 0257 - 349414, de la D-l Director economic Gheorghe PRIBAC.

Director economic, Gheorghe PRIBAC

(2734720)

CONSILIUL JUDEȚEAN ARAD

organizează concurs pentru ocuparea postului de

Șef Corp gardieni publici

în data de 17 decembrie 2002, ora 10, cam. 63.

Condiții de ocupare a postului:

▲ studii superioare absolvite cu diplomă (de preferință academie militară, academia de poliție, juridice, economice).

▲ experiență managerială minim: 5 ani.

Bibliografia, conținutul dosarului și alte informații se obțin la cam. 72 a Consiliului Județean Arad, telefon 281.600 int. 1309.

Depunerea dosarelor se face până la data de 10.12.2002.

(2734719)

S.C. MARCOTEX COMPANY SRL

Angajează confecționere *pentru mașini simple de cusut*

- uberdeck
- tehnolog
- alimentatoare lansatoare
- personal pentru curățat ațe

Se oferă: ● bonuri de masă ● salarizare atractivă ● se lucrează pe un singur schimb

Informații la tel. 0257/250.012 sau 0740.080.878. (1586286)

Societatea comercială **IMAR S.A. Arad**

cu sediul în Arad, Calea Aurel Vlaicu nr. 14

angajează urgent:

- **cunoscător de limba rusă** - scris, citit, vorbit
- **sculptori în lemn**

Informații suplimentare pot fi obținute de la Serviciul Organizare-Personal-Informatică al S.C. IMAR S.A. Arad, telefon 236.764; 236.765; 236.766; 236.767 - interior 241.

(1586307)

PODELE LAMINATE

MATROS 2000 de la 149.000 lei/mp preț fără TVA

LAMBRIURI MDF și PVC

la prețuri fără concurență

Tel.: 0257 / 349 888 , 0722 / 253 222

Arad, C. A. Vlaicu nr. 28-32

(înainte de stadionul UTA-fosta școală de șoferi)

AFL EUROPE

În vederea extinderii activității de producție în noua uzină de sisteme de distribuție electrică pentru autovehicule (cablaje) din Nădab/Chișineu-Criș.

SC ALCOA FUJIKURA SRL
(membră a Grupului Alcoa)

Scoate la concurs posturile

COORDONATOR DEPARTAMENT ÎNTREȚINERE

CERINȚE
- ▲ experiență minim 4-5 ani în domeniu
- ▲ studii superioare
- ▲ nivel avansat limba engleză
- ▲ capacitatea de a coordona o echipă
- ▲ limba maghiară sau germană - constituie avantaj
- ▲ cunoștințe de EXCEL, MS OFFICE

MAISTRU DE PRODUCȚIE

CERINȚE
- ▲ experiență minim 2-3 ani
- ▲ studii superioare
- ▲ cunoștințe medii de limba engleză
- ▲ limba maghiară constituie avantaj
- ▲ cunoștințe de EXCEL, MS OFFICE
- ▲ capacitatea de a coordona o echipă

Societatea noastră asigură pregătire profesională la nivelul cerințelor mondiale, asigură continuitate în pregătire și perfecționare precum și transport la locul de muncă.

Rugăm pe cei interesați să-și trimită C.V-ul
Fax: 0257-307126, menționând:
Ref. Coordonator departament întreținere,
Maistru de producție
email: **Daciana.Rosca@alcoa.com** sau la
Adresa: SC ALCOA FUJIKURA SRL, Nădab, DN 79, km 37,5 jud. Arad

(2734721)

---

podele laminate

de la 159.000 lei/mp* *preț fără TVA

casa ta arată altfel !

PROGES

str. Dorobanți 55, telefon 0257/282.021; 0745.482.344

(c.581)

BANCA COMERCIALĂ CARPATICA

SUCURSALA ARAD

organizează selecție de personal pentru ocuparea postului de **CASIER**

Condiție: experiență minim 1 an în domeniul bancar

Informații la tel. 216.983

(1586305)

---

foto studio enigma

ATENTIE ABSOLVENTI !

Toata gama de fotografii pentru clasele terminale

Preturi mai mici ca anul trecut, oferta mai diversificata !

CLASIC & DIGITAL
Traditie, profesionalism

Sediul: Bulevardul Revolutiei, nr. 80 Tel. 0257.251459

Kodak EXPRESS

www.fotoenigma.ro 4 magazine in Arad

(c.b.)

Peugeot 206. Irezistibil.

Începând de la: 7.565* EURO.
Leasing 3 ani: • 144* EURO lunar
•2.269* EURO avans
•1.513* EURO valoare reziduală

206 PEUGEOT

PEUGEOT. PENTRU CA AUTOMOBILUL SĂ FIE ÎNTOTDEAUNA O PLĂCERE.

AUTO SML - CONCESIONAR PEUGEOT
VIZITAȚI-NE LA NOUL SEDIU DIN ARAD
MICĂLACA 1 EST F.N. (IEȘIREA SPRE DEVA), TEL. 0257/278.738

* plus TVA

(2734522)

HOTEL PARC MONEASA**

LANSEAZĂ PROGRAMUL **post Revelion 2003**

4 zile
2-5 ianuarie 2003 **1.990.000 lei**

4.01.2003 Program Revelion, tombolă, surprize

REVELION 2003

RESTAURANT	Preț	Telefon
INTERNAȚIONAL	1.400.000 lei	257.145
ORIZONT	900.000 lei	218.850
ZORI DE ZI	800.000 lei	212.339
COMPLEX ALIMENTAȚIE (fosta cantină) MONEASA	1.200.000 lei	212.339

(c.b.)

ANIVERSĂRI

Iubitei noastre,
SERE IRINA,
din CURTICI, cu ocazia împlinirii vârstei de 25 de ani: „Îți mulțumim Doamne că ne-ai dat/ Un copil atât de minunat/ Ești raza de lumină a sufletului nostru/ Ești cea care ne-alintă atunci când ne este greu/ Ești scumpă, ești frumoasă, ești isteață/ Ești tot ce ne-am dorit noi de la viață"
„LA MULȚI ANI!",
sănătate, fericire și mult noroc. Cu dragoste mami, unchiu, părinții și Simona.

VÂNZĂRI APARTAMENTE O CAMERĂ

Vând garsonieră, confort I, parchet, faianță, gresie. Telefon 213113; 0740.069.779; 0744. 559.201. (29605)

VÂNZĂRI APARTAMENTE DOUĂ CAMERE

Vând apartament 2 camere, Fortuna. Telefon 271353. (29564)

Vând urgent apartament 2 camere, Confecții, decomandat, modernizat, aranjat, 8.900 Euro, negociabil. Telefon 251944; 0723.893.483. (29082)

Vând apartament 2 camere, semidecomandat, etaj I, Grădiște. Telefon 0723.489.200. (29218)

Vând apartament 2 camere, decomandat, mobilat modern + garaj, Micălaca, bloc 104, etaj II. Telefon 0745.104.215, 265944. (29380)

Vând apartament 2 camere în Stațiunea Moneasa. Telefon 0723.479.896. (29382)

Vând apartament 2 camere central. Telefon 284616. (29493)

Vând apartament două camere, Podgoria, ne(mobilat). Telefon 274024 (după masa); 0744.546.579. (28989)

Vând apartament 2 camere, Piața Miorița, preț informativ 11.000 Euro, negociabil. Telefon 267130, 259238. (29541)

Vând apartament 2 camere, bun pentru cabinet, birou, str. V. Milea. Telefon 213113; 0744.559.201. (29605)

Vând apartament 2 camere, îmbunătățit, Aradul-Nou, 8.500 $, negociabil. Telefon 0745. 802.169. (29610)

VÂNZĂRI APARTAMENTE TREI CAMERE

Vând apartament 3 camere, Vlaicu, etaj I, multiple îmbunătățiri, mobilat, plus garaj, preț 11.500 Euro. Telefon 0744.763.117. (29185)

Vindem apartament compus din 3 camere și dependințe, situat în str. Aurel Vlaicu, Aleea Predeal nr. 18, bloc 1A, ap. 31. Informații la telefon 0269/431774. (f. 2734695)

Vând apartament 3 camere, 120 mp, fără îmbunătățiri, Lacului. Telefon 0745.104.215, 0257-265944. (29348)

Predeal, vând apartament 3 camere în vilă și curte. Telefon 0268/456114. (29437)

Vând apartament tip Samantha, 3 camere, urcător. Telefon 228562; 0723.133.779. (29571)

Vând apartament 3 camere, spațios, 224 mp, ultracentral, B-dul Revoluției. Telefon 0744.559.201; 0740.069.779. (29605)

VÂNZĂRI APARTAMENTE PATRU CAMERE

Vând apartament central, suprafața 217 mp. Telefon 0740.044.114. (29312)

Vând apartament 4 camere, complet renovat modern, Micălaca. Telefon 0723.382.496. (4724007)

Vând apartament + pivniță, în Piața Catedralei, etaj I, 230 mp, ideal firme, preț 42.000 Euro. Telefon 0744.248.269. (29607)

VÂNZĂRI CASE

Vând (schimb) casă centru, cu toate dotările (curte comună) cu casă și grădină. Telefon 0723.331.292. (29385)

Vând vilă - Vlaicu. Telefon 0745.634.885; 276553. (28369)

Vând casă 3 camere, bucătărie, grădină și anexe. Telefon 0740.862.046. (29093)

Vând casă în Pârneava, str. Clujului, nr. 28, preț 43.500 USD. Telefon 0257 - 251471. (29436)

Vând casă + anexe, grădină 0.56 ha, localitatea Caporal-Alexa, nr. 241. Relații telefon 0745.590.186. (3222931, Ag. Sebiș)

Vând vilă S+P+1, localitatea Vladimirescu, str. Libertății 25. Telefon 228215. (27864)

Vând casă în Zimandul Nou, 2+1 camere, preț 6.750 $, negociabil. Telefon 217451; 0722.417.397. (29404)

Vând vilă tip Duplex, 500 mp, termopan, piscină, încălzire proprie, zonă centrală. Telefon 0745.347.177. (28235)

Vând casă 3 camere, gaz, anexe, localitatea Zădăreni, nr. 372. Telefon 0740.094.146. (29602)

Vând casă vacanță, la Petriș, zonă deal, parter piatră albă, mansardă lemn compusă din living cu șemineu, bucătărie, baie, WC servici, 2 dormitoare, 3 terase, teren 3.100 mp. Telefon 0257/284793. (29619)

Vând apartament la casă (Legea 112), 3 camere, bucătărie, baie, cămară alimente, hol, 2 boxe, în P-ța Catedralei, suprafață 160 mp, acces auto. Telefon 0257/284793. (29619)

Vând casă 170 mp + grădină 2.800 mp. Telefon 286050, după ora 17. (29622)

Vând urgent 2 case la gata, cu grădină 3.600 mp, front stradal 40 mp, la șosea, Calea Timișorii nr. 202-204. Telefon 0745. 862.042 sau 287773. (29632)

Vând casă, Zimand-Cuz, 3 camere, bucătărie, baie, hol, 2 anexe, garaj, apă, gaz, grădină mare, 14.000 Euro, negociabil. Telefon 536864. (29660)

VÂNZĂRI SPAȚII

Vând (închiriez) SPAȚII COMERCIALE, zonă ultracentrală. Telefon 0723.253.651. (29500)

VÂNZĂRI TERENURI

Vând 5.000 mp, teren intravilan, Aradul Nou, posibilități gaz, apă, agent termic, curent. Telefon 0722.355.963. (28703)

Vând urgent teren în Subcetate, 1.000 mp. Telefon 0723.046.263. (29034)

Vând 4.890 mp teren (vie), în zona de agrement Valea Crucii, Păuliș. Informații 0745.315.895. (29189)

Vând teren Sere încă la 5 Euro/ mp, ușor negociabil. Telefon 0745.365.755, 235171. (29388)

Vând teren în Subcetate, 1.000 mp. Telefon 0723.046.263. (29426)

Vând pământ arabil 2,18 ha în Zădăreni, negociabil. Telefon 413122. (29440)

Vând loc de casă, 1.000 mp. Informații str. Frăției 6. (4724002)

Vând teren pe Centură (Micălaca), preț 3 $/mp + terenuri agricole; teren Grădiște 7.500 mp, preț 3 $/mp, negociabil; 5 loturi casă în Mureșel; teren intravilan în Zimand-Cuz, 2.400 mp. Telefon 0740.846.369. (29328)

Vând teren pentru construcție casă. Telefon 0257/283338. (29647)

VÂNZĂRI AUTO

Vând OPEL OMEGA 2,3 Diesel, unul identic, pentru piese; RENAULT 11, 1988, un singur proprietar; DACIA 1988, CIV, 300 $, nefuncționabilă. Telefon 218909, 0722.295.928. (29524)

Vând Volkswagen Transporter Diesel, 2.800 Euro, negociabil. Telefon 251944; 0723.893.483. (29082)

Vând ANVELOPE ARO, Jeep - 500.000; autoturisme 13, 14 - 300.000; 15, 16 - 400.000 și camioane. Telefon 259339, 563027; 0744.706.321. (29372)

Vând autodubă IVECO 3,5 tone; OPEL SENATOR automatic. Telefon 0723.253.651. (29500)

Vând Mercedes MB100, transport marfă, 1990. Telefon 280965. (29169)

Vând Saviem 7,5 tone, basculabil, perfectă stare de funcționare. Telefon 0257-462320; 0740.545.500. (29209)

Vând (schimb) Damas 7 locuri, 1997, persoană fizică, CIV, RAR 2004, 2.600 $. Telefon 0722.286.921. (29496)

Vând autoutilitară marca Seat Inca, motor 1,9 SDI Diesel, an fabricație 2001, preț negociabil. Telefon 0723.550.038; 0257/ 461541. (29504)

Vând camionetă Mercedes 309 D, an 1986, servo direcție, înmatriculată, CIV, numere noi, stare perfectă de funcționare, preț 6.300 USD. Telefon 0257/314164; 0722.856.269. (3222932, Ag. Sebiș)

Vând Dacia 1304, 1995, 1400 cc, stare bună, preț 1.600 Euro. Telefon 0745.614.877. (29577)

Vând Microbuz Peugeot Boxer Diesel, 2.500 cmc, pentru marfă, înalt și lung, an 1994 noiembrie, 8.500 $, negociabil. Telefon 271935, 0722.624.710. (29547)

Vând Dacia 1310, an 1980, CIV, numere noi, preț 500 $, negociabil. Telefon 0721.060.093. (29596)

Vând cisternă 3.600 l, autocar Ikarus 256, în perfectă stare de funcționare sau închiriez cu convenție. Informații comuna Apateu, telefon 327153. (4223652)

Vând Dacia 1310 CLI Breck, gri metalizat, an 2002, 9.000 km la bord, în garanție, preț 3.500, negociabil. Telefon 0744.433.081. (29606)

Vând tractor U650, stare de funcționare și plug. Telefon 463241. (3142492)

Vând Dacia, an 1980, CIV, numere noi, verificare, stare perfectă, preț 500 $. Telefon 0766.741.323. (29618)

Vând camionetă MAN 7,5 t, an 1997, prelată, avariată ușor, preț 10.000 Euro, negociabil. Telefon 0722.345.002. (29633)

Vând acte Renault Trafic Diesel 2068 cmc, preț 1200 Euro. Telefon 0745.827.725. (29648)

Vând Matiz, an 2002, cu îmbunătățiri. Telefon 0257-563163, după ora 13. (1587056)

Vând Dacia 1310 T, an 1999, preț 2900 Euro. Telefon 0740.032.697. (4226803)

Vând plug nou cu 3 capuri. Telefon 0745.496.812. (4226802)

Vând tractor 650 + plug, disc, coasă rotativă, localitatea Apateu nr. 418. Telefon 372292, după ora 16. (4226801)

Vând Dacia Nova, 1998, geamuri ionizate, spoilere, alarmă, impecabilă, preț 2400 $, negociabil. Telefon 0745.489.918. (29673)

VÂNZĂRI ELECTRO

Vând computer Pentium 1, 166 color, 3.000.000 lei. Telefon 252860; 0721.095.194. (29501)

Vând foarte ieftin, garanție, TELEVIZOARE COLOR, MAȘINI AUTOMATE, COMBINE, CONGELATOARE, LĂZI, VITRINĂ frigorifică. Telefon 274600. (28618)

Vindem CASE de MARCAT, CÂNTARE ELECTRONICE, CONSUMABILE. Telefon 272727. (27891)

Vând CONGELATOR sertare, COMBINĂ FRIG, TV COLOR, MAȘINĂ SPĂLAT AUTOMATĂ, VIDEORECORDER, ieftin și cu garanție. Telefon 275277. (29113)

Vindem cheș și în rate (second hand) MAȘINI de SPĂLAT, TV COLOR, FRIGIDERE, COMBINE, LĂZI, VITRINE FRIGORIFICE, CONGELATOARE, ASPIRATOARE, VIDEO, Calea Radnei nr. 225. Telefon 0257-259339, 563027; 0744.706.321. (29372)

Vând CONGELATOR vertical cu vitrină, AGREGATE FRIG, COMPRESOARE, CONGELATOARE orizontale, EXPRESOU CAFEA. Telefon 0723.253.651. (29500)

Vând televizor color PHILIPS 37-68, amplificator 2x300 W și BOXE, video PROFESIONAL, lang PLAY CD-SONY MP3 DECK caset profesional, combină muzicală SONY cu telecomandă, BOXE orchestră, CD auto, radio casetofon auto, amplificator. Telefon 274118. (28512)

Vând mașină SPĂLAT VASE și PAHARE, digitală pentru RESTAURANTE, mașină automată BOCH pentru rufe, uzură 5%. Telefon 289667. (28512)

Vând CONGELATOR sertare 3-8, LADĂ frigorifică, COMBINĂ frigorifică, FRIGIDER , made GERMANIA. Telefon 274118. (28512)

Vând TELEVIZOARE COLOR, cu telecomandă și garanție. Telefon 219365; 0723. 380.028. (29356)

Vând TV COLOR și MAȘINI DE SPĂLAT. Telefon 251392. (29604)

Vând casă marcat fiscală, 220 Euro. Telefon 286050, după ora 17. (29622)

Vând frigider Artic mare, preț negociabil. Telefon 261388. (4724009)

VÂNZĂRI DIVERSE

Vând STEAGURI TRICOLORE: U.E și NATO. Telefon 234526.

Vând GEAMURI TERMOPAN lemn stratificat, ROLETE PLASTIC import. Telefon 0745.380.320. (28270)

Vând ROLETE plastic, import, ROLETE LEMN, JALUZELE. Telefon 0259-478503; 0745.594.415. (29678)

Vând dormitor Ludovic și Stil, garnișe, scară din fier, prețuri convenabile. Telefon 271120; 0745.169.760; 0744.541.230. (29400)

Vând POMI FRUCTIFERI diferite specii, TRANDAFIRI, GARD VIU. Dorobanți, nr. 86. Telefon 535058, SARUSI. (29293)

Vând GARAJ ULTRACENTRAL, zidit, C.F. Telefon 0744.784.443. (28787)

Vând canapea extensibilă cu arcuri, 1.500.000; jante aluminiu cu 5 găuri (Citroen), 120 Euro. Telefon 0257/284793. (29619)

Vând PLASĂ GARD ZINCATĂ, 25.000 lei/kg, COTURI și BURLANE FUM, 35.000 lei/buc, str. VRABIEI 4. Telefon 289997. (28454)

Vând 50 de oi, comuna Pecica. Telefon 0257/468885. (29276)

Vând aparat gogoși și aparat înghețată. Telefon 514910, 0722.376.339. (29307)

Vând BETON, MORTAR, ȘAPĂ. Asigur UTILAJ, TRANSPORT. Telefon 0723.273.746. (29402)

Vând POMI FRUCTIFERI și ORNAMENTALI, MAGNOLIE și TRANDAFIRI. Localitatea Dorobanți, nr. 475. Telefon 0745.839.884, Kiss. (29503)

Vând 2 bucăți rolete plastic și 1 bucată ușă pentru bloc intrare. Informații telefon 273051. (29360)

Vând baloți fân, convenabil. Telefon 0744.633.584. (28704)

Vând LEMNE FOC, NISIP, BALAST, la domiciliu. Telefon 277027. (29122)

Vând gunoi de grajd, preț negociabil. Telefon 0745.615.604. (29336)

Vând BOLȚARI 300x250x 200, 8.200 lei, mc - 550.000. Telefon 0257/281491; 0722. 381.750. (29403)

Vând seif (casă valori). Telefon 0723.253.651. (29500)

Vând cântar semiautomat, candelabre porțelan, aplice porțelan, dulapuri vestiar, europaleți, lăzi PVC cu sticle 0,500, pomi ornamentali. Telefon 0723.253.651. (29500)

Vând LEMNE FOC, NISIP, BALAST, la domiciliu. Telefon 214010. (29409)

Vindem INSTALAȚII ÎNCĂLZIRE noi, termotecă, calorifere, fitinguri, rate. Telefon 0740. 848.239. (29421)

Vând aparatură germană, laborator analize medicale, sângerină. Telefon 0740.848.239. (29421)

Vând sobă albă, motorină, cuptor, cratiță, tăvi aluminiu mari, 2 vitrine. Telefon 211905. (29589)

Vând mașină cusut butoniere industrială și mașini simple. Telefon 285967, după ora 18. (29583)

Vând mobilă dormitor, 4.000.000 lei, negociabil. Telefon 253333. (29600)

Vând porci grași, un tăuraș. Telefon 286902. (29615)

Vând NISIP și BALAST la domiciliul clientului. Telefon 257769. (29614)

Vând mulgător și 2 vaci cu lapte. Informații telefon 0745. 505.122. (3142491)

Vând betonieră, presă boltari, picamer, compresor, drujbă electrică, uși, ferestre, motor Mercedes, pompă injecție Mercedes. Informații telefon 466975. (1856279)

Vând mobilă de bucătărie nouă. Telefon 0745.794.370. (29630)

Vând convenabil utilaje pentru atelier tâmplărie. Telefon 256859; 0744.810.630. (29637)

Vindem ROLETE plastic, import, rolete LEMN, garanție. Telefon 0259-134807; 0745. 827.725. (29648)

Vând ȚIGLĂ MARSILIA, PORTUGHEZĂ 10.000 lei/buc.; COAME laterale 20.000 lei/buc; CIMENT, VAR, cantități mari, BOLȚARI-CĂRĂMIDĂ 290/240/140-12.500 lei/buc, PRAF MORMORĂ, MOZAIC. Informații MÂSCA 33, telefon 531498; 0740.663.875. (29650)

Vând armă vânătoare IJ12. Telefon 0723.467.375. (4226803)

Vând mobilă bucătărie, colțar bucătărie + aragaz maro. Telefon 0722.211.790. (29665)

Vând ladă frigorifică, frigider mic și boia, Pîncota. Telefon 466606. (4723637)

Vând vacă Holstein de 8 ani. Telefon 531148. (4723634)

Vând lămâi mare cu rod bogat, preț negociabil. Telefon 267886. (4724008)

CUMPĂRĂRI TERENURI, IMOBILIARE

Cumpăr teren arabil în comuna Grăniceri. Telefon 228592 sau 0744.788.111. (28694)

Cumpăr apartament 3 camere, zona 300 Micălaca, B. Mărăcine, I. Suciu, etaj 1-3, ofer 20.000 USD pe loc. Telefon 0722.349.168. (29232)

Cumpăr teren arabil, zona Micalaca, doresc și Bujac. Telefon 276897. (29638)

CUMPĂRĂRI AUTO

Cumpăr Dacie între 1984-1995, numai cu CIV și numere noi, cu probleme de caroserie, ofer între 8-17.000.000- Telefon 0723.837.619. (29407)

Cumpăr FORD-FIESTA 1,6 lt, 2 uși, înmatriculat, avariat. Telefon 274118; 0740.821.339. (28512)

Cumpăr Dacia, după anul 1980, CIV, numere noi, ofer 8-10 milioane. Telefon 0721.060.093. (29596)

Cumpăr remorcă cu 2 axe pentru microbus. Telefon 0745.680.589. (29594)

CUMPĂRĂRI ELECTRO

Cumpăr frigider, 600.000 - 700.000; congelator; ladă; combină frigorifică; mașină spălat; aragaz; butelie. Telefon 273965; 0721.838.968. (4723613)

CUMPĂRĂRI DIVERSE

Cumpăr PORUMB BOABE și ȘTIULEȚI. Telefon 0744.784.568; 274833. (28731)

Cumpăr grâu de panificație, în Sântana, 3.000 kg. Telefon 0740.172.327. (3142489)

LOCURI DE MUNCĂ

Angajăm urgent PATISERĂ și VÂNZĂTOARE. Informații telefon 280850. (29526)

TOP SECURITY SERVICE, angajează PERSONAL PAZĂ. Telefon 281410, 281508, 280287. (29316)

FABRICĂ ÎNCĂLȚĂMINTE angajează MECANIC cu experiență și FUNCȚIONAR. Condiții: cunoștințe PC și limba italiană. Telefon 272240. (4723621)

Angajez: ZIDARI, INSTALATORI, LĂCĂTUȘ construcții metalice, ZUGRAVI, INGINER (maistru) construcții. Telefon 0744.844.356. (29441)

Angajăm ȘOFER. Str. Gheorghe Doja, nr. 197. (29511)

TRANSILVAN TYHE MARKETING, angajează ELEVI, STUDENȚI, ȘOMERI. Oferim salar motivant, program flexibil, calificare, carte muncă. Telefon 276817. (29525)

MAGAZIN ALIMENTAR angajează VÂNZĂTORI calificați, salar atractiv, 18-40 ani. Telefon 280876. (29233)

Angajez BUCĂTAR, PATISER. Informații telefon 275681. (29434)

(Continuare în pagina 15)

(Urmare din pagina 14)

ELEVĂ, an terminal, COSMETICĂ UCECOM, caut loc în domeniu, ca PRACTICANTĂ - CONTRA COST. Telefon 0745.320.351. (29301)

Societate comercială angajează BARMAN-OSPĂTAR (femeie). Informații telefon 272818. (29558)

Angajăm PERSONAL pentru COVRIGĂRIE (modelatoare, cocători); PERSONAL pentru PATISERIE cu sau fără experiență. Telefon 0740.025.459. (29572)

Angajăm VÂNZĂTORI AMBULANȚI pentru PERIOADA SĂRBĂTORILOR. Telefon 0740.025.459. (29572)

Angajăm GESTIONAR pentru MAGAZIN HAINE SPORT, cu garanție materială, CV-ul va fi trimis pe adresa: ORADEA, str. Tuberozelor nr. 1 sau la fax 0259/428162. (29572)

Angajăm SPĂLĂTORI AUTO, serioși, preferabil experiență. Telefon 251160; 0722.800.411. (4723627)

Angajăm VÂNZĂTOARE, vorbitoare limba maghiară, fără limită de vârstă, în magazin de lenjerie. Telefon 251827; 0744.814.180. (29550)

S.C. „SECURITY" S.R.L. angajează PERSONAL PAZĂ, băieți, fete. Telefon 228786. (29563)

STEFANO COMP. angajează AGENȚI COMERCIALI. Condiții: permis conducere, experiență. Telefon 278717. (29566)

Firmă angajează TÂMPLAR, TAPIȚER îndemânatic, maxim 28 ani. Telefon 0744.507.359. (29591)

ART MUSIQUE angajează VÂNZĂTOARE. CV se depun la magazinul din str. I. C. Brătianu (fost 30 Decembrie). (29609)

Angajăm BĂRMĂNIȚĂ-OSPĂTĂRIȚĂ. Organizăm MESE FESTIVE, NUNȚI, etc, organizăm REVELION - 650.000 lei. Telefon 289905; 0723.662.578. (29621)

SOCIETATE COMERCIALĂ, angajăm VÂNZĂTOARE, experiență domeniu alimentar. Telefon 0722.458.101. (29625)

Angajăm CONFECȚIONERE, PREPARATOARE PIZZA calificate. Telefon 0257/213060; 0723.812.425. (29627)

Angajez FEMEIE SERVICI (carte de muncă). Telefon 0722.487.092; 253927, după 16. (29646)

SC „JANETTE COM." SRL angajează BUCĂTARI. Telefon 0788.302.009. (29655)

Angajăm AGENȚI de PAZĂ, băieți și fete. Telefon 270875. (29662)

Angajăm VÂNZĂTOARE textile cu carte de muncă. Telefon 0722.440.508. (29664)

Angajez VÂNZĂTOARE, Micălaca, pentru alimentară. Salar 2.500.000 lei. Telefon 279249. (4724006)

PRESTĂRI SERVICII

Execut CONSTRUCȚII diverse, MODIFICĂRI, RENOVĂRI case, apartamente, ZUGRĂVELI, fațade, HIDROIZOLAȚII, 30.000 lei/mp manopera. Telefon 272695; 0745.685.685. (29596)

SC SILDOR PROD SRL. Reparații: FRIGORIFICE casnice și comerciale. VINDE: VITRINE FRIGORIFICE NOI. Telefon 0257 - 349121, 0257 - 270622, 0722.630.442. (c)

Școală șoferi col. RUSU, mari reduceri de prețuri. Telefon 283696. (29266)

FIRMĂ SERIOASĂ execută LUCRĂRI de FORAJ FÂNTÂNI. Telefon 0745.383.703. (4724005)

Execut GRESIERI, FAIANȚĂRI, ZUGRĂVELI și INSTALAȚII SANITARE. Telefon 0744.134.672. (29587)

Reparații: FRIGIDERE, CONGELATOARE, domiciliu. Garanție 18 luni. Telefon 254073; 0740.629.157. (29611)

ZUGRĂVIT, VOPSIT, tencuit, rigips, gresie, acoperișuri țiglă, IZOLAȚII. Telefon 0722.198.040. (29616)

FIRMĂ CONSTRUCȚII, execută FINISĂRI INTERIOARE și ACOPERIȘURI. Telefon 0257/456.273, seara. (29616, 29623)

Executăm CONSTRUCȚII, garanțial, ZIDĂRIE, TENCUIELI, FAIANȚĂRI, ZUGRĂVELI, avantajos. Telefon 536864. (29660)

DIVERSE

Anonim, mii de mulțumiri, fericire și sănătate pentru celebra tămăduitoare

IRINA,

fiica cunoscutei GHEORGHE RODICA, sunt fericită, serviciile IRINEI, mi-au adus soțul înapoi din America. Telefon 0721.876.319. (29329)

Anonim. Mii de mulțumiri vrăjitoarei

VALENTINA

căci m-a vindecat de impotență. Telefon 0721.564.457, str. Imașului, bloc 1, etaj I, ap. 6. (29640)

CONSILIUL LOCAL AL COMUNEI SÂNTANA, județul ARAD, organizează LICITAȚIE PUBLICĂ în vederea CONCESIONĂRII suprafeței de 56 mp teren situat în SÂNTANA, str. MUNCII nr. 82, pe o perioadă de 49 ani. Caietul de sarcini se află la sediul PRIMĂRIEI COMUNEI SÂNTANA, str. Ghioceilor nr. 42. Telefon 462082, fax 0257/462082. Ultimul termen de depunere a ofertelor este 20 ianuarie 2003. Deschiderea ofertelor va avea loc în data de 22 ianuarie 2003, ora 10, la sediul PRIMĂRIEI COMUNEI SÂNTANA, str. Ghioceilor nr. 42, județul ARAD. (3142490)

OFER VALUTĂ ÎMPRUMUT în condiții avantajoase. Telefon 0745.826.236, 0721.536.027. (29064)

CITAȚII

Se citează SEBEȘI-SÜTO ANA, cu ultimul domiciliu cunoscut în comuna VLADIMIRESCU, str. Cloșca nr. 18, județul ARAD, în prezent cu domiciliul necunoscut, în proces cu TAUBERT FLORIN IOSIF și TAUBERT CRISTIAN CIPRIAN, reclamanți, pentru anulare certificat de moștenitor, termen de judecată 11 decembrie 2002, Judecătoria Arad, dosar civil nr. 11776/2002. (29581)

Numita FISCHER MARGARETA este citată la Judecătoria Ineu, în dosar civil nr. 1184/2002, cu termen la data de 05.12.2002, pentru ieșire din indiviziune. În caz de neprezentare, cauza se judecă în lipsă. (29586)

TURISM

NOU!!! AMAD TOURISTIK efectuează transport persoane GERMANIA și AUSTRIA. Pe liniile directe ITALIA, FRANȚA, SPANIA, PORTUGALIA la prețul biletelor de călătorie dus-întors reduceri de 35%. Rezervări str. Cloșca, nr. 2. Telefon 254453; 0788.324.988. (c.)

Pletl

Asigură zilnic transport de persoane în GERMANIA pe ruta: Passau - Regensburg - Nürnberg - Würzburg - Aschaffenburg - Frankfurt - Giéssen - Siegen - Köln - Düsseldorf - Essen - Dortmund - Deggendorf - Landshut - Mühldorf - Augsburg - Ulm - Heilbronn - Stuttgart - Pforzeim - Karfsruhe - Heidelberg - Mannheim. Călătorii în autocare noi, moderne, însoțitoare de bord, două bagaje gratuite, o masă caldă în UNGARIA. Cu plecare din KARLSRUHE: SPANIA, FRANȚA, PORTUGALIA. Intermediem asigurări medicale. Informații și înscrieri, la AGENȚIILE PLETL din: ARAD, telefon 0257/252291; LIPOVA - 0257/561377; 563011. (c.)

SCHIMBURI

Schimbăm casă, anexe și grădină mare + încălzire centrală, baie în Tisa-Nouă, cu apartament cu mai multe camere. Telefon 0744.117.361; 213233. (29667)

ÎNCHIRIERI

Închiriez apartament central (în casă) cu acces stradal și din curte, suprafață 100 mp, folosibil birouri (încălzire gaz). Informații 0745.315.895. (29189)

Închiriez apartament 2 camere, confort I, zona UTA. Telefon 232027; 0722.394.071. (29497)

Închiriez apartament 2 camere, Grădiște. Telefon 271913, orele 10-14; 18-21. (29532)

Închiriez apartament, Aleea Făget, bloc F, scara A, nr. 3, ap. 15. Telefon 235830. (28871)

Ofer închiriere garsonieră pe Bușteni, contorizată. Telefon 286176. (29359)

Primesc în gazdă fată nefumătoare, serioasă, preț acceptabil. Telefon 240642. (29579)

Închiriez (ofer) apartament 2 camere, nemobilat, zona UTA. Telefon 231563; 0722.981.701. (29597)

Închiriez SPAȚIU COMERCIAL, PRODUCȚIE, 120 mp - 200 mp. Telefon 0722. 275.644. (29582)

Ofer spre închiriere apartament 2 camere, central. Telefon 232551, după ora 18. (29584)

Închiriez 1 cameră la apartament 3 camere, la 2 fete, 500.000/ persoană + cheltuieli împărțite, bloc X34, lângă Dinamo. Telefon 254086. (29608)

Închiriez (ofer) apartament 2 camere și garaj, lângă podul Micălaca. Telefon 273476. (29617)

Închiriez (ofer) apartament ultracentral, 3 camere, gaz, garaj. Telefon 280600. (29641)

Dau în chirie apartament 2 camere, mobilate, Vlaicu, 80 USD. Telefon 0723.616.444. (29654)

Primim un băiat nefumător în gazdă. Telefon 274909. (4723636)

PIERDERI

Pierdut carnet de șomaj nr. 4700/4, eliberat de AJOFM Arad, pe numele Onaga Florica. Îl declar nul. (3222933, Ag. Sebiș)

Pierdut carnet șomaj, nr. 19920 din 31.01.1994, eliberat de DMPS Arad, pe numele Nemeti Ecaterina. Îl declar nul. (29590)

Garda Financiară declară nule p.v.c.s.c. seria D nr. 0168736, 0168737 și 0171400 și chitanțele seria AR ALC de la nr. 1436935 la nr. 1436950 și de la nr. 3662020 la nr. 3662050. (29599)

Pierdut Certificat de înmatriculare firma TABIA TRANS COM SRL, nr. J02/317, eliberat de Camera de Comerț Arad, la 02.03.1994, cod Sirius 0 22311104 seria 352993/ 25.08.1997. Îl declar nul. (29613)

Pierdut carnet student, pe numele Bercea Lucian Ioan, eliberat de Universitatea Aurel Vlaicu. Îl declar nul. (1856278)

Pierdut carnet de sănătate, pe numele Haiduc Elisaveta, eliberat de medicul de familie Dr. Bretoteanu. Îl declar nul. (29624)

Pierdut carnet șomaj nr. 1685/15.07.1992, eliberat de AJOFM Arad, pe numele Oancea Păvăluț. Îl declar nul. (29630)

Pierdut carnet de șomer, eliberat de DMPS Arad, pe numele Selejan Ioan Ștefan. Îl declar nul. (29636)

† DECESE †

Cu sufletele îndurerate, anunțăm decesul iubitului nostru tată, socru și bunic,

GALIȘ NICOLAE,

la vârsta de 79 de ani. Te vom iubi veșnic și vei rămâne întotdeauna în inimile noastre. Înmormântarea va avea loc azi, 27 noiembrie 2002, ora 14, în localitatea SEMLAC. Familiile îndoliate: GALIȘ și GHEBAN.

Cu mare durere în suflet anunțăm încetarea din viață după o lungă suferință a celui care a fost fiu, tată și soț,

COCIUBA NICOLAE.

Înmormântarea va avea loc joi, 28 noiembrie 2002, ora 14, de la Capela Cimitirului Micălaca. Familia îndoliată.

† CONDOLEANȚE †

Suntem alături de familia domnului ing. SĂLĂVĂSTRU CONSTANTIN, la decesul tatălui. Sincere condoleanțe! Familia ing. DAN DĂNUȚ. (29585)

Mulțumim din suflet Universității „AUREL VLAICU" Arad pentru deosebita manifestare prilejuită de înmormântarea scumpei și neprețuitei noastre soție și mamă,

SIMINA NEAGU.

Nu o vom uita niciodată! Lucian și Gheorghiță Neagu. (29670)

Mulțumim din suflet rudelor, vecinilor, colegilor, prietenilor, colaboratorilor pentru ajutorul dat, cuvintelor de alinare și participarea la înmormântarea scumpei noastre soție și mamă,

SIMINA NEAGU.

Nu o vom uita niciodată. Lucian și Gheorghiță Neagu. (29670)

Suntem alături de familia NEAGU LUCIAN și fiul GHEORGHIȚĂ, la durerea pricinuită de moartea iubitei mame și soții,

SIMINA NEAGU.

Deși departe, suntem aproape de suferința voastră și vă transmitem sincere condoleanțe. Odihnească-se în pace! Familia MODIGA: Mircea, Ioli și fiica Aniela. (29670)

Mulțumim din suflet rudelor, prietenilor, vecinilor, colegilor și elevilor noștri care au fost alături de noi în momentul dureros al despărțirii pe veci de cel care ne-a fost soț, tată, socru și bunic,

TOMA IOAN,

născut în comuna MIȘCA. Dumnezeu să-l ierte și să-l odihnească! Nu te vom uita niciodată! Soția Maria, fiica Silvia, ginerele Gicu, nepoții Sorin, Cristina și Raul, îndoliați. (29672)

Suntem alături de colega noastră GODO ECATERINA la decesul tatălui

KOVACS ȘTEFAN.

Dumnezeu să-l odihnească! Serviciul Județean Metrologie Legală Arad. (29595)

Transmitem sincere condoleanțe prietenului nostru NEAGU LUCIAN la decesul soției dragi,

NEAGU SIMINA.

Familia DOMIDE. (29598)

Suntem alături de familia DINU TRAIAN, la decesul socrului. Sincere condoleanțe. Familia M. DEDULEA. (29620)

Tristă va rămâne ziua de 22 noiembrie 2002, când moartea fulgerătoare l-a răpit dintre noi, la numai 34 ani, pe cel care a fost

HORNEA NICOLAE-STELIAN,

din APATEU. Veșnic vor rămâne nemângâiați: mama, fiul, soția, fratele, cumnații și socrii. (29626)

Cu lacrimi în ochi și durere în suflet ne luăm rămas bun de la iubitul nostru verișor

HORNEA NICOLAE-STELIAN.

Te vom păstra veșnic în amintire. Familiile MANG, PETREAN. (29626)

Suntem alături de familia DINU T. în încercarea grea prin pierderea tatălui (d-nei DINU). Locatarii blocului PETROL, str. Mărțișor 2-4 Arad. (29628)

Sincere condoleanțe și întreaga noastră compasiune familiei greu încercate DINU FLORICA la dispariția celui care a fost tată,

BIBARȚ VALERIU.

Colectivul SC BAT SA. (29639)

† SERVICII FUNERARE †

IN MEMORIAM "KUKI"

Servicii Funerare Complete

Str. M Eminescu Nr.4
ÎN CURTE
Tel:211.929 - 0723.343.964
Magazin deschis la orice oră

OFERĂ:
SICRIE 10 modele de la 600.000 - 2.800.000
SICRIE LUX 6 modele de la 3.600.000-10.500.000
SICRIE import 70.000.000 lei
Mânere, șuruburi accesorii
LENJERIE 7 modele de la 350.000 - 1.400.000
GRATUIT ! ! ! !
Transportul sicriului la domiciliu
ÎMBĂLSĂMATUL
Plata în Rate ! ! !
Transport Intern și Internațional

RO STYL COMPANY

SERVICII FUNERARE COMPLETE

PRODUCĂTOR SICRIE

ARAD, STR. M. EMINESCU 22, TELEFON 214.422

Magazin deschis și noaptea

OFERIM
- SICRIE 10 MODELE DE LA 800.000 LA 3.600.000
- SICRIE LUX 4 MODELE DE LA 4.500.000 LA 20.000.000
- LENJERIE DECES 6 MODELE DE LA 300.000 la 2.000.000
- CRUCE, LUMÂNĂRI, PROSOAPE, BATISTE, MÂNERE și ȘURUBURI SICRIU

OFERTĂ SICRIU FAG CRUCE RESPETE 1.500.000

APELÂND LA SERVICII: ÎMBRĂCAT, FORMOLIZAT ȘI TRANSPORT BENEFICIAȚI DE 15% REDUCERE
LA SICRIU ȘI TRANSPORTUL LA DOMICILIU GRATUIT
▼PLATA ȘI DUPĂ ÎNCASAREA AJUTORULUI DE ÎNMORMÂNTARE.

PĂREREA DVS. CONTEAZĂ!

TELEFON 094.690.121

† COMEMORĂRI †

S-au împlinit 8 ani de când iubita mea soră,

CRINA CRISTINA MICOROI,

ne-a părăsit lăsându-ne cu sufletele zdrobite de durere pentru toată viața. Odihnește-te în pace! Fratele Aurel cu familia. (29674)

Nimic nu poate șterge durerea din sufletele noastre nici acum, la împlinirea celor 4 ani de când a plecat dintre noi cel mai iubit tată, soț și fiu,

ing. ROȚ MARINEL.

Nu te vom uita niciodată. Ai dus cu tine toate bucuriile și speranțele noastre. Te plânge neîncetat fiul RADU, soția CRINA, părinții LELUȚ și MĂRIOARA. Dumnezeu să-ți dea odihnă veșnică. (29152)

Nu te vom uita niciodată

ing. ROȚ MARINEL,

din LAZURI. Familia MAGER din PERIAM. (29398)

S.C. SATLINE S.R.L. TELEFON 251.461, 0744/507.211 SHOW ROOM ARAD, Piata Mihai Viteazul - BL. M7 - PARTER

TÂMPLĂRIE DIN ALUMINIU ȘI P.V.C.

ARAUTO LEASING

S.C. ARAUTO LEASING S.R.L.
2900 ARAD str. Dr. Ioan Rațiu nr. 13 tel: 0745.10.63.63
www.arautoleasing.ro radu.farcas@arautoleasing.ro

➤ **OPEL ASTRA** 1.7 DTI CARAVAN AN 2000 KM. RULAȚI 80.000.
CLIMA, AIRBAG, ABS PREȚ CIP 8.950 EURO

➤ **VW PASSAT VARIANT** 1.9 TDI AN 2000 KM. RULAȚI 72.000
CLIMATRONIC, AIRBAG ABS, ESP, PREȚ CIP 13.600 EURO

➤ **AUDI A4** TDI 2.5 V6 AN 2000 KM. RULAȚI 108.000 AIRBAG, ABS,
CLIMATRONIC, PREȚ CIP 13.700 EURO

NOU

OFERĂ O GAMĂ DIVERSIFICATĂ DE AUTOTURISME ȘI AUTOUTILITARE

LA PREȚURI AVANTAJOASE CU PLATA
CASH, LEASING, SAU RATE 12, 24, 36, 48 LUNI.

PERSOANELE FIZICE AVANS 15% → DOBÂNDA 9% PE AN
SOCIETĂȚILE COMERCIALE AVANS 20% → DOBÂNDA 9% PE AN

(1586231)

Soc. de expertiză contabilă

Angajează

ECONOMIST-CONTABIL

Cerințe:
▲ studii economice superioare
▲ cunoștințe operare PC
▲ cunoașterea limbii engleze sau italiene

CV-urile se depun la sediul firmei în Arad, B-dul Revoluției nr. 93, etaj II, ap. 11 sau prin fax la nr. 0257/214738, până la data de 02.12.2002.

(1586304)

MAGAZINUL FIRST BIKE
ARAD, str. REVOLUȚIEI nr. 85

Vrei să slăbești?
Vrei să nu te îngrași?
Vrei o sănătate de fier?
Vrei să-ți păstrezi silueta?

ACUM AI OCAZIA

OFERTĂ DE DAI PE SPATE !!!

APARATE FITNESS

O gamă imensă îți punem la dispoziție pentru satisfacerea dorințelor tale

LA PREȚURI INCREDIBIL DE MICI

NU UITA- Tot aici este și lumea bicicletelor tip Mountain Bike, marca "FIRST BIKE"

(2734592)

TÂMPLĂRIE PVC CU GEAM TERMOPAN

CALITATE GERMANĂ GEALAN Fenster-Systeme

ARAD, STR. CAIUS IACOB BL.R
FOSTUL Mag. CĂMINUL (lângă BANC POST)

Convingeți-vă!

Cel mai bun! Cel mai ieftin! În rate!

TELEFOANE 0257-233.950 0722-528.185

ÎN ATENȚIA TUTUROR CITITORILOR! *Doamna ELENA dorește să avertizeze toți oamenii care sunt disperați și îngrijorați pentru semenii lor că toate bolile incurabile cum ar fi boli oncologice, sida, leucemie sau ciroză nu le poate trata ea și roagă pe toți să nu mai facă confuzii și să apeleze la mine doar pe cale medicală.*

TAROT ȘI DESTINE

ELENA

Cea mai puternică clarvăzătoare care vizionează soarta oamenilor, trecutul, prezentul si viitorul

- Vreți să știți dacă sunteți iubiți?
- Vreți să știți dacă o să vă căsătoriți?
- Ați dori să știți cum o să vă meargă cu sănătatea?
- Vreți să știți cine vă sunt dușmanii și cam ce vă pregătesc?
- Sunteți amator de călătorii în țară și străinătate?
- Vreți să știți dacă o să aveți noroc de bani în viață?
- Doriți să vă aduceți persoana iubită înapoi?
- Doriți să știți unde, când, sau cine vă va fi soarta?

Elena – prin globul fermecat pe care îl are – vede cu exactitate trecutul, prezentul și viitorul.

Tel. 0740.873.314

Sunt profesor doctor universitar de oncologie din Timișoara. Am 38 de ani, sunt o persoană însărită. Deși am o meserie grea, nu am avut noroc în dragoste. Niciodată nu am fost căsătorit și nu am avut relații de durată. De curând am apelat cu mare încredere la Elena și mi-a spus că am cununiile legate. Lucrarea a durat două ședințe, după care mi-a dezlegat cununiile, iar acum m-am căsătorit cu o doamnă din Brașov și sunt foarte fericit și mulțumit. Contactați-o cu mare încredere la telefonul 262.484. Adresa: cartier Micălaca, Str. Miorița bl. 128, ap. 4.

Elena *desface cununiile legate, lecuiește alcoolismul, impotența, epilepsia, boli de piele, aduce persoana iubită înapoi celor despărțiți, împacă soț și soție, are năvalnic pentru spor și afaceri, are fructul dragostei, rădăcini și buruieni numai de ea știute.*

Elena a fost testată atât de regretatul Ion Țugui, cât și de alți psihologi, ajungând la concluzia că are cele mai mari puteri tămăduitoare, clarvăzătoare și prezicătoare.

Telefonați cu încredere: **262.484; 0740.873.314.**

(1586219)

s.c. BODIMAR SRL

Tel. - Fax 0257/270.078; 270.079

Depozit Grădiște str. Ardealului nr. 2 (lângă pod)

Prețurile includ T.V.A

- **Gips carton** (grosime 12.5) = **54.800 lei/m.p.**
  (grosime 9.5) = **50.100 lei/m.p.**
- **Vată minerală neliata 14.600 lei/kg**
- **Vată minerală Therwooline** - normală 5 cm - **26.500 lei/m.p.**
  10 - 53.000 lei/m.p.
- **Vată minerală bazaltică** (saltea) - **39.500 lei/m.p.**
  10 cm - 81.000 lei/m.p.
- **Polistiren expandat** (toate grosimile) - **1.320.000 lei/m.c.**
- **Fibră de sticlă** (toate dimensiunile și culorile) - **158.000 lei/m.p.**
- **Plăci Bituwell** (import) dimensiuni 2x0.93 - **278.000 lei/placă**
- **Membrane bituminoase** (import) 2 mm - **48.000 lei/m.p.**
  3 mm - **60.500 lei/m.p.** cu nisip
  3.6 mm - **67.500 lei/m.p.** cu ardezie
  4 mm - **75.000 lei/m.p.** cu ardezie

AICI GĂSEȘTI IEFTIN ȘI BUN

PENTRU CASA TA

TOT CE DOREȘTI CA SĂ CONSTRUIEȘTI ȘI SĂ REPARI

DE LA FUNDAȚIE LA HORN

(2734652)

Cu ocazia Sărbătorilor de iarnă,

în perioada 25 noiembrie - 25 decembrie

Prodagro Cetate SRL
lansează:

Ofertă promoțională
pentru
PUI DE ȘIRIA
la pretul de **34.000 lei/kg + TVA**

Informații la tel. 0788-577.826

(2734703)

Loc de muncă pentru tineri!

Ești tânăr și dinamic?

Până acum nu ai găsit un loc de muncă adecvat?

Preogram flexibil?

Vrei condiții de muncă occidentale?

Toate acestea le găsești la noi!

Informații la telefon: 0257-280-751.

(c.b.)

OMNIASIG ASIGURĂRI DE VIAȚĂ S.A

ANGAJEAZĂ

CONSILIER FINANCIAR

Condiții:
▲ vârsta 25-60 ani,
▲ studii superioare,
▲ abilități în comunicare.

C.V.-ul și scrisoarea de intenție se depun la sediul societății din Arad, B-dul Revoluției nr. 8, Bl. 8, Ap. 8
Tel.fax. 0257/213337. Inf. la tel. 0257/213.327. (1586306)

BANCA "TRANSILVANIA" S.A.
SUCURSALA ARAD,
Str. Unirii nr. 5-7,
Tel. 057/283.122

Campania
VISA BUSINESS
FRANCO
de comisioane

ADEVĂRUL

Cotidian independent Arad

Anul XIV, nr. 3774

Joi, 28 noiembrie 2002 • 16 pagini • 5000 lei • e-mail: adevarul@arad.ro; adv.pub@arad.ro

BRAT Publicație auditată în semestrul II 2000 — Tiraj mediu zilnic vândut: 33.205

WEST BANK S.A.
ARAD, B-dul Revoluției nr. 88
TELEFON: 284.888; FAX: 285.202
WESTERN UNION TRANSFER DE BANI ®
Cel mai rapid mod de a primi bani din toată lumea

RĂCEALA

Nu ajunge să ai o șansă dacă nu știi ce să faci cu ea. România a primit invitația de aderare la NATO. Până acum, acesta a fost momentul cel mai clar al integrării sale în lumea occidentală. Cu un asemenea moment nu te întâlnești de multe ori în viață. Unul similar ar fi putut fi revoluția din '89. Dar ca de obicei, o victorie neîntreținută zi de zi se transformă în dezamăgire. NATO ne va apăra de dușmani dar nu ne poate apăra de noi înșine. De securitatea economiei, a investițiilor, de cea a veniturilor populației, tot noi trebuie să ne ocupăm. Ideea că sub umbrela alianței, România se va schimba de la sine e greșită. La fel este însă și iluzia că „elita" noastră politică îmbuibată și arogantă va putea face în continuare cum o taie capul. Regulile noii case trebuie respectate. Tocmai de aceea cuvântul cel mai des folosit în aceste zile, în diverse alăturări, a fost „istorie". Din păcate de prea multe ori până acum istoria a trecut pe lângă noi. Și când s-a oprit a căpătat miros de mujdei. Românii s-au bucurat sincer și au primit cu entuziasm succesul. Partidul a avut grijă la rândul său să-l organizeze minuțios: tarafuri, hore ad-hoc, mici, steguleț. Ca-n plin Caragiale. Evident, fără o bună organizare bucuria nu face doi bani. Și nici nu aduce dividende politice. Invitarea României în NATO, indiferent cine ar vrea să și-o aroge „nu aparține decât actelor curajoase ale guvernului Năstase" zice șeful PSD Arad, Dorel Popa. The rest is silence (Restu-i tăcere). În final, dacă PSD ne-a băgat în NATO, poate să ne bage-n orice. Chiar și-n anticipate ori măcar într-o remaniere „robustă" a Guvernului său, că tot are cea mai mare extindere din Europa (zeci de miniștri, sute de secretari de stat). În corupție, sărăcie, în birocrație suntem deja până dincolo de gât, realizări care l-au impresionat chiar și pe Bush. La fel de mult, cel puțin, cât a fost prefectul Dan Ungureanu care a atins mâna celui mai puternic om de pe planetă, unul absolut firesc și chiar mai normal decât ai noștri. Am văzut doar că-și ține singur umbrela.

DORU SAVA

(Continuare în pagina 6)

Pag. 3

UN PATRON ITALIAN - LICHIDAT ÎN STIL MAFIOT

• Împușcat în spate, cu un pistol Carpați • Suspectat de implicare în trafic de stupefiante • Autorul și arma crimei, încă nedescoperite

Din ciclul „Mulțumim din inimă partidului"

VICEPRIMARUL EMANOIL VOICU A SPUS ADIO PARTIDULUI DEMOCRAT

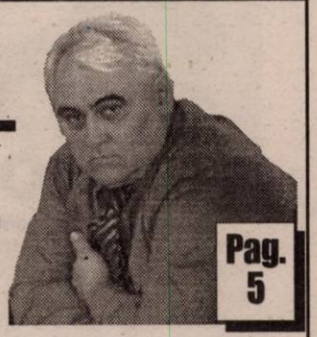

Pag. 5

„AFACEREA PARKTRONIC - DINCOLO DE GARD"

• „Nu e afacerea PD, nici a familiei Voicu" • Totul a trecut prin CLM • Viceprimarul n-a primit nimic?

Pag. 7

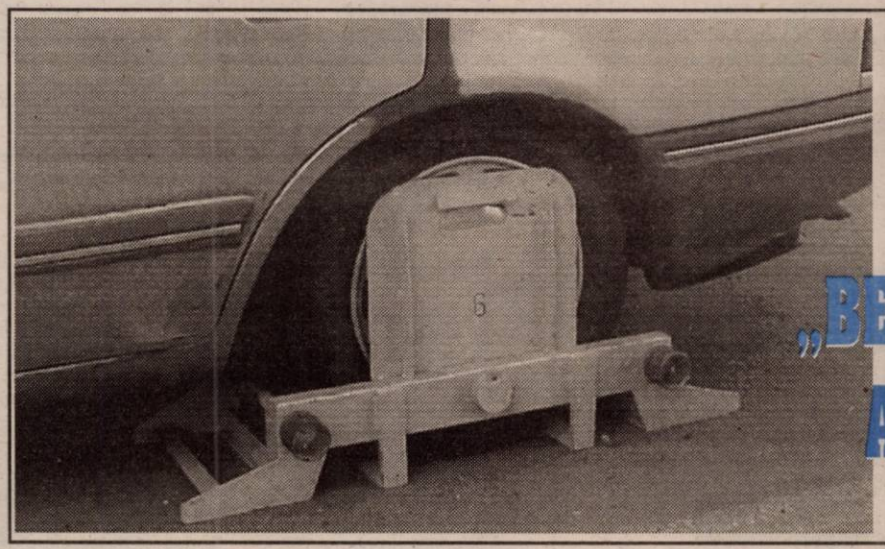

Pentru abuz contra intereselor private

Pag. 9

„BAROSANII S.C. BELSIRIM AUTOMOTIVE", ATACAȚI ÎN JUSTIȚIE

FOTO: VIOREL MUSCA

Câștiguri în lanț
Husqvarna
1 Oct. - 31 Dec. 2002
Profitați acum!!
Detalii la
281.492 280.389

SPORT pag. 11

S.C. Mobel-Resco
Mobilier la comandă
◆ Bucătării, Biblioteci
◆ Dormitoare
◆ Cameră tineret
◆ Mobilier birou
◆ Mobilier comercial
Str. V. Goldiș 4
- tel. 0721-990727
0257 - 280379

STIHL®
Cumpără în această perioadă un motoferăstrău MF230, 290, 390, 360 și vei primi gratuit un lanț, un litru de ulei, o canistră și un șablon cu pilă
sc PCAV SRL
Str.Petru Rareș,nr.117
Arad, tel: 255.151

VIA Canada
Firmă de Avocați din Toronto Canada vă asistă pentru
Emigrare
Proiect S.A.,
Bd. Decebal nr. 2-4, cam. 124
Tel. 214.678

O carte și o temă mereu actuale

TERORISMUL INTERNAȚIONAL

Pag. 6

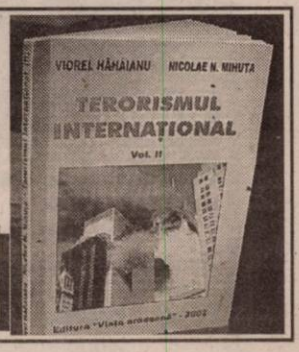

ÎNCHIRIEZ SPAȚII PRODUCȚIE
500 m², 1000 m², 1500 m² – cu toate utilitățile
TELEFOANE
272.812, 0721.269.706

Calendar

Astăzi, Soarele răsare la ora 7 și 10 minute și apune la ora 16 și 50 de minute.

Au trecut 330 de zile din acest an. Au mai rămas 35 de zile până în anul 2003.

Praznicul zilei: Biserica ortodoxă: Sf. Cuv. Ștefan cel Nou; Sf. Mc. Irinarh; **Biserica greco-catolică:** Cuv. Ștefan cel Nou; Sf. M. Irinarh; Sf. Caterina Labure.

A VENIT BARZA!

La Arad: Popovici Monica Dana, **Suciu** Alex Valentin, **Engelman** Norberth Andrei.

La Chișineu-Criș: Lingurar Florin.

METEO

Vremea va fi în general frumoasă și caldă pentru această dată. Cerul va fi parțial noros. Vântul va sufla slab la moderat din sud. Dimineața, izolat, în zonele joase, va fi ceață.

Temp. max.: 12 la 15°C.
Temp. min.: 3 la 6°C.

AU PLECAT DINTRE NOI

✝ **Drăguescu Liviu (1928); Popa Ioan (1924); Lazarescu Carmencita (1951); Onuț Matei (1955); Tămaș Stela (1933).**

PREȚUL AURULUI

BANCA NAȚIONALĂ. Pentru gramul de aur de 24 K: prețul cu ridicata - 343.125 lei, iar prețul de achiziție - 308.812 lei. Prețuri înregistrate ieri.

PIAȚA NEAGRĂ. Aur 14 K: cumpărare - 180.000 lei/g, vânzare - 210.000 lei/g. **Aur 18 K:** cumpărare - 250.000 lei/g, vânzare - 340.000 lei/g.

Echipa de serviciu

GABRIELA GROZA
secretar de redacție

Bianca Felea, Ioan Leac, Adela Pop, Dina Rujan, Ramona Vidulescu
tehnoredactare computerizată

Doina Jurcă, Fira Răzman, Aurica Telcian, Dacian Toduța
corectură

Vernisaj la Galeriile Turnul de Apă

Sâmbătă, 30 noiembrie 2002, de la ora 11.00, la Galeriile Turnul de Apă (str. Ceaikovski, nr. 9), va avea loc vernisajul expoziției de pictură FELICIA IONESCU. Expoziția cuprinde 26 de lucrări, uleiuri pe carton sau pe placaj, realizate de artistă de-a lungul vieții. Felicia Ionescu s-a născut la Turnu (județul Arad), la 27 martie 1909. A absolvit Școala de Arte Frumoase la Cluj, în 1934, urmând să expună pictură în saloanele organizate în Arad. Felicia Ionescu s-a stins din viață la 3 iulie 1987, la vârsta de 78 de ani.

Scutiri de muncă în folosul comunității...

CERTIFICATELE MEDICALE VOR FI ELIBERATE DE CASA JUDEȚEANĂ DE PENSII

Adeverințele medicale (eliberate de medicii de familie) care scuteau de muncă în folosul comunității cetățeanul care primea ajutor social, nu mai sunt valabile. Potrivit directorului Direcției Muncii, **Gheorghe Neamțiu**, în astfel de cazuri nu vor mai fi valabile decât certificatele medicale pe care le eliberează Comisia de Specialitate de pe lângă Casa Județeană de Pensii (str. Dragalina).

Scutirea poate fi temporară, pe o perioadă determinată de timp, sau definitivă. Medicii de familie nu vor putea elibera scutiri de acest gen numai pentru o perioadă scurtă de timp.

B. O.

S.C. Agroindustriala Fântânele

Anunță pe cei interesați că pe terenurile societății, în zonele Fântânele, Frumușeni, Aluniș, Zăbrani, Tisa Nouă și Alioș, în perioada 27.11.2002 - 01.04.2003 se efectuează tratamente de combatere a rozătoarelor la culturile păioase.

(1586313)

ACTUALITATEA CULTURALĂ

CONCERT SIMFONIC

Azi, 28 noiembrie, ora 19,00, Filarmonica de Stat Arad prezintă concertul simfonic IGOR STRAVINSKI. Dirijor Ludovic Bacs, narator George Custura (Teatru de Stat Brașov). Program: Simfonii pentru suflători, Concerto în re pentru orchestră de coarde, Povestea soldatului.

CINEMATOGRAFE

Dacia: Dragonul roșu (SUA) 10; 12,30; 15; 17,30; 20
Mureșul: K-19, Submarinul ucigaș (SUA) 10; 12,30; 15; 18
Arta: Binecuvântată fii, închisoare (România) 16; 18; 20
Sala Mică: Plăcintă americană 2 (SUA) 15,30; 18,30
Progresul: Câinii zăpezii (SUA) 15
Superpolițiștii (SUA) 17

„SEARĂ FOLCLORICĂ ROMÂNEASCĂ"

Casa de cultură a Municipiului Arad anunță iubitorii de folclor că azi, 28 noiembrie, ora 20,00 va avea loc spectacolul **„Seară folclorică românească"** susținut de ansamblul folcloric „Zărandul" la restaurantul Hotelului Aradul. Vor cânta cunoscuții interpreți: Ștefan Muntenaș, Adriana Conta, Estera Moldovan, Vasile Graviluț. Conducerea muzicală: Dudu Ienășescu.

Spectacolul va fi televizat de RCS.

REȚETA ZILEI

Tăiței cu spanac și sos de mușt ar

Ingrediente pentru 4 porții: 300 g tăiței subțiri, sare, 250 g roșii mici, 2 linguri ulei de măsline, 100 ml supă de legume, 2 linguri oțet aromat, 2-3 lingurițe muștar cu boabe, piper, 300 g spanac congelat, 2 linguri semințe de pin, 50 g parmezan.

Mod de preparare

Fierbeți tăițeii în apă cu sare și scurgeți-i. Roșiile se spală, se taie în două și se prăjesc două minute în ulei fierbinte. Peste roșii se toarnă supa, oțetul, muștarul, sarea, piperul, se amestecă și se lasă să fiarbă 2-3 minute la foc mediu.

Lăsați spanacul să se dezghețe și adăugați-l în sos. Prăjiți ușor semințele de pin într-o tigaie fără grăsime, amestecați-le cu tăițeii și cu sosul. Deasupra se presară parmezan ras.

HOROSCOP

Joi, 28 noiembrie 2002

Berbec (21.03-20.04). Vei lua decizii importante, care vor neutraliza o persoană periculoasă. Organizează-te, ca să depășești obstacolele.

Taur (21.04-20.05). Deși ești foarte stresată, prioritate vor avea responsabilitățile asumate.

Gemeni (21.05-20.06). Șansele tale revin. Te poți afirma, avansa, câștiga bani etc. Partenerul te nemulțumește, dar nu este momentul potrivit să încerci o explicație cu el.

Rac (21.06.-22.07). Noroc pe toate planurile. Eforturile trecute n-au fost inutile, îți vei primi acum răsplata.

Leu (23.07-22.08). Nevoia de independență va crește, dar vei deveni mai conștient(ă) de așteptările tale în dragoste, vei ști precis ce vrei de la partener.

Fecioara (23.08-22.09). Fii sincer(ă) cu partenerul tău: nu te vei putea împărți între carieră și dragoste...

Balanța (23.09-22.10). Dacă vrei o situație profesională solidă, nu te baza doar pe șarmul tău și nu miza că te vei descurca perfect. Dacă suferi din dragoste, te poți aștepta la crize de depresie.

Scorpion (23.10-21.11). Vei lega noi relații de afaceri și ți se vor oferi oportunități surprinzătoare de a câștiga bani.

Săgetător (22.11-21.12). Stabilizarea carierei și a vieții tale sentimentale te va impulsiona să te ocupi de creșterea câștigurilor. Momentul este prielnic, banii se înmulțesc.

Capricorn (22.12-19.01). Acum ai șansa unei întâlniri de dragoste importante. Totuși, nu uita, nu da vrabia din mână pe cioara de pe gard.

Vărsător (20.01-20.02). Dacă vrei să demarezi o nouă afacere, fă-o, momentul este favorabil.

Pești (21.02-20.03). Se prefigurează o nouă perioadă de șansă în viața ta, mai ales pe plan profesional. Nu te crampona de situații trecute, nu face compromisuri, nu deveni brutal(ă), altminteri cresc riscurile de accidente.

Cursul valutar*

VALORI ÎNREGISTRATE IERI, 27 NOIEMBRIE 2002

Denumirea valutei	BNR	BCR		BRD		Banca Transilvania		Banca Românească		Bursa neagră	
		C	V	C	V	C	V	C	V	C	V
Euro	33267	33122	33521	33130	33500	33050	33500	32885	33660	33000	33200
Dolar S.U.A.	33523	33450	33650	33400	33700	33250	33600	33400	33700	33200	33400
Forint	141	134	146	136	143	137	142	-	-	136	142

UTILITARE

PIEȚE, TÂRGURI

Astăzi, este zi de piață agroalimentară la Curtici, Sebiș, Bata, Cermei, Zădăreni, Ghioroc, Săvârșin, Secusigiu, Sântana, Târnova, Zăbrani, Zerind. Tot astăzi au loc târguri săptămânale la Curtici, Sebiș, Cermei, Săvârșin, Secusigiu, Zerind.

Mâine, vineri, se desfășoară târguri săptămânale la Ineu, Șepreuș, Șimand.

FARMACII DE SERVICIU

● Farmacia **REMEDIUM** Arad, B-dul Revoluției nr. 52-54. Program luni-vineri: 7,30-20,00, sâmbătă 8,00-14,00. Telefon 233195; ● Farmacia **TEAHA-FARM**, B-dul Revoluției nr. 65. Program: luni-vineri 8-21, sâmbătă 9-13. Telefon 254.587; ● Farmacia **„OMNIAFARM"**, Calea Aurel Vlaicu, Bl. Z28, cu program zilnic de la orele 8,00-22,00. Telefon 271724; ● Farmacia **SENSI BLU, ARAD I** B-dul Revoluției nr. 43. Program non-stop, inclusiv sâmbătă și duminică. Telefon 254.527; ● Farmacia **SENSI BLU ARAD II** B-dul Revoluției nr. 93. Program zilnic 8-22 - inclusiv sâmbăta și duminica. Telefon 214.955; ● Farmacia **ELPIS PHARM, Micălaca**, zona Piața Soarelui, str. Voinicilor colț cu str. Păsunii, Bl. 193, sc. A, parter. Program: luni-vineri 8-20, sâmbătă 8,30-14. Telefon 259.619; ● Farmacia **LIBRO PHARMA non stop** Calea Aurel Vlaicu 60-68 (lângă stadionul (UTA) telefon 212.992. ● Farmacia **LARIFARM,** Calea Aurel Vlaicu, la parterul blocului Z 24 are program de lucru zilnic, între orele 7,00 - 23,00, telefon 246622.

URGENȚE STOMATOLOGICE

Cabinetul de pe str. Crișan (în spate la Gionelli) are program non-stop. Telefon: 253794. Cabinetul din B-dul Revoluției nr. 62, ap. 6, asigură urgențe între orele 9,00-19,00. Telefon: 256.665.

Și Cabinetul Stomatologic din Calea Victoriei nr. 7 A asigură zilnic urgențe, inclusiv sâmbăta, între orele 10-15. Telefon 095.565.622.

SANITAR-VETERINARE

Dispensarul veterinar din Aradu Nou, str. Lugojului nr. 2, efectuează examen **TRICHINELOSCOPIC** la carnea de porc pentru depistarea cazurilor de **TRICHINELOZĂ**. Program: zilnic, între orele 8-18, sâmbăta și duminica de la 8 la 12. Telefon 287.298. (1586257)

APOMETRE

Citirea apometrelor se va face astăzi pe următoarele străzi: Iuliu Maniu cu soț, Liliac, Viorelelor, Maximilian, Ineului, Udrea, Plugarilor, Robănești, Neculce, Mărțișor, Hortensiei, Moraviei, Gorunului, Oradea, Zărandului, N. Ștefu (Garoafelor), Militarilor, Mătăsari, Piața Sârbească, Kogălniceanu, Ceahlău, Blanduziei, Rusu Șirianu, Olimpiadei, Tr. Axente, Cozia, P. Chinezu, Plevnei, K. Aladar (Soarelui), Dacilor, Paris.

ADMINISTRAȚIA FINANCIARĂ

Administrația Financiară a municipiului Arad: Asistență contribuabili (impozitul pe venitul global) - telefon 280633, 280733, int. 199 între orele 8,00-12,00. Informații suplimentare la www.finantearad.ro

TELEFON DE URGENȚĂ LA POLIȚIE: 955

Noul număr de centrală telefonică al I. J. P. (Inspectoratul Județean de Poliție) Arad: 207.100.

„ADEVĂRUL" VĂ ASCULTĂ

La telefonul dimineții, 280944, între orele 9,00-12,00

● ***Să se facă lumină...***

Dl. Ian Popawichi din Arad, cartierul Alfa, este nemulțumit de faptul că „în cartierul Alfa becuri sunt, dar lumina lipsește cu desăvârșire. De câtăva vreme bună suntem obligați să suportăm aceeași beznă ca și în anii premergători Revoluției. Cei de la Electrica spun că ei nu pot remedia problema decât atunci când Primăria va aloca fonduri pentru înlocuirea becurilor arse. Sunt curios strada d-lui primar este luminată? La noi în cartier ți-e frică să ieși pe stradă după ce se înserează, din cauza beznei a haitelor de câini sau a vagabonzilor din zonă. Nic măcar lumină nu avem și nu cred că problema va fi remediată în viitorul apropiat."

Redactor de serviciu, R. M

La telefonul după-amiezii, 280003, între orele 15,00-18,00

● ***Poștaș cu bicicletă furată***

Aurel Ardelean e poștaș în cartierul A. Vlaicu. Ieri a rămas fără bicicletă, în portbagajul căreia avea 100 de ziare „Adevărul". „De obicei o leg, dar de data asta n-am legat-o. Bicicleta a fost furată de lângă blocul Z 27. Dacă a văzut cineva ceva, rog să mă anunțe" spune poștașul.

● ***Prea multă apă rece***

Traian Mărginean, Piața Catedralei nr. 10. „Sunt șase locuințe în curte și fiecare are contor la apă rece. De câteva luni, la consumul de apă rece apare o cantitate în plus. Pe luna octombrie factura pe imobil a venit încărcată cu 21 metri cubi. Dacă sunt pierderi, cine le plătește și cum? Am sesizat la RAAC, ne-au spus că vin veni un specialist să vadă ce se întâmplă, dar n-a venit nimeni."

Redactor de serviciu, G. I

RED CHILI
Vinuri Princiare de pe Dealurile Tohani
Se apropie LUNA CADOURILOR
Vreți să gustați o picătură din Rai? Avem Rai de Murfatlar
Magazinul RED CHILI din Arad zona Podgoria (lângă Miki) vă oferă cele mai rafinate băuturi la prețuri de producător

PROGRAMUL MANIFESTĂRILOR DEDICATE ZILEI DE 1 DECEMBRIE 2002 - ZIUA NAȚIONALĂ A ROMÂNIEI

Vineri, 29 noiembrie 2002

● **Ora 11,00** Deschiderea festivă a lucrărilor sesiunii jubiliare de comunicări științifice cu participare internațională „30 de ani de învățământ superior de stat la Arad" dedicate Zilei de 1 Decembrie - Aula Magna „Iuliu Maniu" din cadrul Universității „Aurel Vlaicu;

● **Ora 11,30** Depuneri de coroane la Monumentul lui Vasile Goldiș

● **Ora 12,00** Simpozion festiv dedicat Zilei Naționale a României - Sala de Conferințe a Senatului Universității „Vasile Goldiș";

● **Orele 14,00 - 16,00** Simpozion intitulat „Drum spre întregirea destinului istoric al neamului"- Cercul Militar Arad;

● **Ora 15,00 - 19,00** Concurs demonstrativ de tenis de masă - Sala CSM Arad;

● **Orele 16,00 - 17,00** Meciuri de box - Arena de box „Silva Lazăr" - Baza Sportivă Motorul.

Sâmbătă, 30 noiembrie 2002

● **Ora 12,00** Expoziție județeană de artă plastică „Omagiu patriei" - Palatul Copiilor Arad;

● **Ora 13,00** Program muzical artistic susținut de formațiile Palatului Copiilor - Palatul Copiilor Arad;

● **Orele 13,00 - 17,00** Organizarea expoziției de carte și documente „Marea Unire în publicistica din trecut și prezent" - Sala nr. 4 de la Rectoratul Universității „Vasile Goldiș";

● **Orele 15,00 - 17,00** Cenaclu literar extraordinar „Creații ale poeților aromâni" - Casa de Cultură a Municipiului Arad;

● **Orele 17,00 - 18,00** Adunare festivă dedicată Zilei de 1 Decembrie - Ziua Națională a României - Sala festivă a Palatului Administrativ;

● **Orele 22,00 - 23,00** Concert Folk - susținut de Mircea Bodolan - Clubul Frontiera;

Duminică, 1 decembrie 2002

● **Orele 8,00 - 14,00** Meciuri de fotbal cu selecționatele de copii și juniori - Sala Sporturilor Victoria;

● **Orele 10,00 - 10,50** Depuneri de coroane la mormintele corifeilor Marii Uniri: Vasile Goldiș, Ștefan Cicio Pop și Ioan Suciu (ceremonial religios și militar) - Cimitirul Eternitatea;

● **Ora 11,00** Demonstrații de karting și aeromodele - Kartodromul de la Pădurice;

● **Orele 11,00 - 11,40** Depuneri de coroane la Crucea Martirilor (ceremonial religios, ceremonial militar și corul veteranilor și pensionarilor) - Parcul Eminescu;

● **Orele 11,50 - 12,15** Paradă militară - B-dul Revoluției pe tronsonul dintre Hotelul Continental și Palatul Administrativ;

● **Orele 12,20 - 12,25** Spectacol cu baloane multicolore - Platoul din fața Palatului Administrativ;

● **Orele 12,30 - 13,15** Festival de fanfare (fanfarele armatei, Coștei - Vojvodina și a cultelor neoprotestante) - B-dul Revoluției pe tronsonul dintre Teatru și Palatul Administrativ;

● **Orele 18,00 - 19,30** Concert folcloric - Platoul din fața Palatului Administrativ;

● **Orele 19,30 - 20,00** Retragere cu torțe - B-dul Revoluției pe tronsonul dintre Palatul Administrativ și Teatru;

● **Orele 20,00 - 21,30** Concert de muzică susținut de Ovidiu Lipan Țăndărică și invitații săi - Platoul din fața Palatului Administrativ;

● **Orele 21,30 - 23,00** Concert de muzică rock susținut de formația Cargo - Platoul din fața Palatului Administrativ;

● **Ora 23,00** Foc de artificii - Platoul din fața Palatului Administrativ.

UN PATRON ITALIAN - LICHIDAT ÎN STIL MAFIOT

Un cetățean italian a fost împușcat marți seara, în jurul orei 23,00, în sediul firmei sale din cartierul Alfa. *Maurizio Ingrami*, în vârstă de 46 de ani, patronul unei firme de materiale de construcție, „Eurogresia", a fost găsit într-o baltă de sânge de către o angajată a societății, cu care trebuia să se întâlnească în vamă pentru preluarea unui transport. Pentru că patronul ei nu a mai apărut la întâlnire și nici nu a răspuns la apelurile telefonice, femeia s-a deplasat la sediul firmei. După ce a constatat că Ingrami decedase, angajata a anunțat poliția, care a început imediat cercetările.

Potrivit anchetatorilor, italianul a fost împușcat din spate cu un pistol Carpați. Două dintre cele cinci focuri de armă trase de asasin l-au nimerit pe patronul italian în zona toracică, provocându-i moartea. Procurorul criminalist George Vlai a declarat că între victimă și asasin nu s-a dat nici o luptă, ba mai mult, se pare că agresorul era o persoană cunoscută victimei, pentru că ușa nu a fost forțată. Nici jaful nu pare a fi mobilul crimei, deoarece italianul avea bijuterii din aur și bani în încăpere, bunuri care nu au fost luate de asasin.

Italianul locuia în apropierea sediului firmei, împreună cu o tânără arădeancă. Concubina a declarat că Ingrami nu avea dușmani și că nu bănuiește cine l-ar fi putut omorî. Ea a mai menționat că a lipsit de la firmă preț de o oră, timp în care a avut loc crima.

Tânăra a fost reținută ca principal suspect, dar deocamdată nu s-au găsit nici un fel de dovezi împotriva ei.

La efectuarea autopsiei, medicii legiști au constatat că italianul avea urme de cocaină în sânge. Concubina lui este și ea consumatoare de droguri, fapt stabilit în urma analizelor medicale.

Poliția nu exclude implicarea lui Ingrami în traficul cu droguri, el fiind suspectat de mai multă vreme de acest lucru, dar nici posibilitatea ca el să fi avut datorii în țara de origine către personaje din lumea interlopă.

Până aseară anchetatorii nu reușiseră să identifice autorul acestei acțiuni în stil mafiot și nici să găsească arma crimei, dar au declarat că în scurt timp cazul va fi rezolvat.

SORINA AMBRUȘ

Accidentată pe trecerea de pietoni

Ioanovici Draga Ana, de 48 de ani, din Arad, aflată la volanul autoturismului Audi, cu numărul AR-99-TOY, a accidentat grav o octogenară. La efectuarea virajului la stânga, în intersecția străzii Decebal cu N. Bălcescu, femeia nu a acordat prioritate de trecere **Anei Pascu**, de 80 de ani, care se angajase în traversare pe trecerea de pietoni și culoarea verde a semaforului. Bătrâna a fost grav accidentată, fiind transportată de urgență la Spitalul Județean.

Mort de beat, la volan

Brustureanu Miron, **de 55 de ani, din Arad, a fost depistat de poliție în timp ce conducea pe drumurile publice autoturismul AR-05-VZU, având în sânge o îmbibație alcoolică de 1,25‰. Pentru fapta sa, acesta este cercetat în stare de libertate.**

Hoț arestat

Trandafir Gabriel, de 19 ani, din Felnac, a fost introdus în arestul poliției pentru săvârșirea infracțiunii de furt. El își va petrece doi ani de zile după gratii.

Pe șosele

Polițiștii de la serviciul circulație au aplicat, în ultimele 24 de ore, 166 de sancțiuni contravenționale în valoare de 38 de milioane de lei, pentru încălcarea normelor legale care reglementează circulația pe drumurile publice. Cu aparatele radar au fost testate 1.445 de autovehicule, fiind amendați 35 de șoferi pentru depășirea limitei legale de viteză. Au mai fost reținute patru permise de conducere, din care unul pentru conducerea sub influența băuturilor alcoolice, numitului **Nica Dan**, de 32 de ani, din Arad.

POLIȚIA SANITAR-VETERINARĂ FACE NOI „VICTIME"

Inspectorii serviciului de Poliție sanitar-veterinară și medicii cu atribuții de inspectori de Poliție sanitar-veterinară au efectuat acțiuni de inspecție și control urmărindu-se în special controlul produselor de origine animală valorificate în târguri și piețe agroalimentare din municipiul Arad, precum și condițiile de funcționare a unor unități de industrie alimentară.

Acțiunile au fost efectuate în colaborare cu Oficiul Județean pentru Protecția Consumatorului, Garda Financiară și Poliția economico-financiară.

Controlul a vizat condițiile de comercializare, calitatea și salubritatea produselor, actele de proveniență și certificatele sanitar-veterinare pentru produsele de origine animală, aplicându-se sancțiuni după cum urmează: S. C. AXICRIVAS S.R.L. (1,5 milioane lei pentru nerespectarea funcționalității filtrului vestiar); S.C. BĂCUȘ SRL (2 milioane lei, pentru efectuarea de transporturi de produse de origine animală fără control sanitar-veterinar); S.C. FLORIROM S.R.L. (1,5 milioane lei, pentru neasigurarea „lanțului frigorific", pentru produsele de origine animală aflate în unitate); S.C. CIPRI și LUCI (3,5 milioane lei, pentru manipularea produselor de origine animală, fără respectarea măsurilor de igienă, precum și pentru punerea în vânzare de produse de origine animală fără a deține certificate sanitar-veterinare).

Pentru deficiențele constatate, pe lângă amenzi, au fost stabilite măsuri de remediere, termene de intrare în legalitate, în conformitate cu H.G. 794/93, modificată prin H.G. 605/2000, în valoare de 8.500.000 lei.

COSMIN TRIF

Comercianți fără acte

Dumitru Romanov, Dimitrie Adoc, Irina Rus, Marius Bota, Tiberiu Okos, Voicu Străin, Marius Mariș, Mihai Rediu, toți din Arad, ***Fetea Marius*** din Fântânele, ***Gheorghiță Buruiană*** din Suceava și ***Ioan Micu*** din Sibiu au **comercializat diferite produse alimentare pe domeniul public fără a avea autorizație din partea Primăriei Arad. Surprinși de gardieni, aceștia au fost sancționați cu amenzi cuprinse între 100 și 150 mii lei.**

N. B.

ȘICULA REFUZĂ LAPTELE DE LA GUVERN

În cadrul Comisiei Operativ Consultative de la Prefectură s-au reluat discuțiile despre modul de distribuire a laptelui și cornului pentru elevii din școlile primare. Oficiul Județean pentru Protecția Consumatorilor este aproape de finalizarea controalelor în cele peste 200 de unități de învățământ din județ, pe parcursul cărora au fost verificate respectarea condițiilor de păstrare a produselor. Până acum nu s-au constatat nereguli grave. Doar câteva școli nu au reușit să finalizeze amenajarea încăperilor speciale de depozitare.

În ultima perioadă s-a reușit extinderea distribuției de lapte și cornuri la încă 12 școli - Vladimirescu, Sâmbăteni, Păuliș, Bârsa, Bocsig, Seleuș, Gurba, Sintea Mare, Adea, Semlac, Peregu Mare și Peregu Mic - unde până acum nu ajungeau decât biscuiți și brânză topită. Chiar dacă a fost cuprinsă în schema de extindere, comuna Șicula a refuzat laptele Guvernului. Primarul a explicat că nu poate fi de acord, pentru că majoritatea familiilor au acasă vaci cu lapte.

S. AMBRUȘ

FACILITĂȚI PE CFR, PENTRU ELEVI ȘI STUDENȚI

● Condiții pentru a beneficia de reduceri de 50 la sută

Recent, a intrat în vigoare noua metodologie privind acordarea facilităților de transport pe calea ferată, în baza Ordinului comun MALPTL-MEC. Potrivit Legii nr. 84/1995, a Legii nr. 743/2001, OG nr. 163/2002 și H. G. 309/1996, elevii și studenții din învățământul de stat și cel privat acreditat beneficiază de reduceri de 50 la sută din tariful de transport pe calea ferată..

Pentru a beneficia de călătorii cu tarif redus, elevii și studenții trebuie să aibă următoarele acte: ● foaie de drum (care se acordă de către unitățile de învățământ, la cerere) valabilă numai dacă este însoțită de un bilet CFR cu 50 la sută reducere din tariful trenurilor de clasa a II-a ● abonament lunar cu număr nelimitat de călătorii pentru distanțe până la 300 km la trenuri de persoane clasa a II-a, al căror tarif reprezintă 50 la sută reducere din tariful abonamentelor lunare cu număr nelimitat de călătorii pe zone kilometrice ● bilet de călătorie în grup, pentru care se acordă reducerea de 50 la sută din tariful trenurilor de persoane clasa a II-a, pentru toți, inclusiv cadrelor didactice însoțitoare (dar nu mai mult de 1 însoțitor la 10 elevi sau studenți).

La casa de bilete, elevul sau studentul trebuie să prezinte legitimația școlară, vizată la zi, și foaia de drum completată.

În situația în care beneficiarul unei foi de drum urcă în tren dintr-o haltă sau stație nedeservită de case de bilete, acesta se va prezenta la personalul CFR de pe tren cu foaia de drum (completată), legitimația de student sau elev, vizată pe anul în curs.

Abonamentele pentru elevi și studenți se vor elibera prin casele de bilete sau agențiile CFR pe bază de tabele nominale sau adeverințe emise de instituțiile de învățământ.

COSMIN TRIF

Cerșetori pedepsiți de gardieni

Ioan Jivan, Valer Negrea **și** ***Viorica Lakatos*** **din Arad,** ***Ciprian Covaci*** **din Vladimirescu și** ***Lazăr Jurcă*** **din Curtici au fost surprinși de către gardienii publici în timp ce încercau să cerșească pe diferite străzi ale orașului. Pentru faptele lor au fost sancționați de către gardienii publici cu amenzi între unu și trei milioane de lei.**

N. B.

Filă CEC falsă

Dumitrescu Cornel, de 35 de ani, din Petroșani, a abuzat de calitatea sa de reprezentant al societății **„Alpo Trading Comexim"** achiziționând mărfuri de la **S.C. „Apromat" SA** în valoare de 146 de milioane de lei, pentru care a emis o filă CEC, fără a avea disponibil în cont. Pentru fapta sa este cercetat în stare de libertate.

Comerț fără acte

În urma unei acțiuni organizate în Piața Mihai Viteazul, polițiștii l-au depistat pe *Vidici Sorin*, de 40 de ani, din Arad, care comercializa diferite produse fără a avea acte de proveniență. Acesta a fost sancționat cu amendă contravențională de 150 de mii de lei, iar marfa, în valoare de 2,5 milioane de lei, a fost confiscată.

Bătaie în familie

Poliția îl cercetează în stare de libertate pe **Mureșan Ionel**, de 28 de ani, din Chisindia, care și-a bătut tatăl, pe fondul unor neînțelegeri în familie.

Guvernul a aprobat

TAXELE ȘI TARIFELE AFERENTE OPERAȚIUNILOR DE LA REGISTRUL COMERȚULUI

Guvernul a aprobat, în ședința de ieri, taxele și tarifele aplicate de oficiile Registrului Comerțului, stabilind introducerea a patru noi poziții în lista operațiunilor aferente înregistrării societăților.

Astfel, taxa pentru înmatricularea sucursalei va fi de 345.000 de lei, în timp ce pentru înmatricularea ca urmare a schimbării sediului comerciantului dintr-un județ în altul taxa va fi de 345.000 de lei, în cazul societăților în nume colectiv (SNC) și al societăților în comandită simplă (SCS), respectiv de 1,4 milioane lei, în cazul societăților cu răspundere limitată (SRL), al societăților pe acțiuni (SA) și al societăților în comandită pe acțiuni (SCA).

De asemenea, operațiunea de radiere a persoanei juridice sau a sucursalei va fi taxată cu 250.000 de lei, în vreme ce eliberarea unui duplicat după certificatul de înregistrare sau anexă va fi tarifată cu 50.000 de lei.

Noile reglementări extind pozițiile la care se poate aplica taxă de urgență, pentru toate operațiunile de înregistrare la Registrul comerțului care nu necesită obținerea autorizațiilor de funcționare. "În acest fel, se aplică un tratament egal comercianților care solicită efectuarea de operațiuni în regim de urgență din motive justificate și se elimină unele presiuni din partea solicitanților", se arată într-un comunicat al Guvernului.

Reglementarea stabilește și tarifele pentru furnizarea de informații din registrul computerizat al comerțului. Acestea sunt: 30.000 de lei pentru informații de identificare a unei firme (cod unic de înregistrare, nume, sediu); 45.000 de lei + 8.500 de lei pentru fiecare înregistrare din baza de date pentru informația despre o firmă existentă în baza de date (cu excepția informațiilor menționate); 70.000 de lei + 8.500 de lei/firmă (date de identificare) pentru informații despre firme structurate pe diferite criterii.

Taxa va fi de 100.000 de lei + 8.500 de lei pentru fiecare modificare apărută în existența firmei pentru un raport istoric despre o firmă, evoluția firmei de la înmatriculare pînă la data solicitării raportului (înregistrare inițială, mențiunile în ordine cronologică); 30.000 de lei pentru informații privind confirmarea inexistenței unei firme sau constatarea radierii; 100.000 de lei pentru fișa sintetică a investiției străine; 45.000 de lei + 8.500 de lei/indicator pentru informații din situațiile financiare anuale depuse la oficiile registrului comerțului de pe lîngă tribunale (cifra de afaceri, profit); 120.000 de lei pentru informații statistice furnizate în funcție de un singur criteriu.

Constănțean decedat la Arad

Luni, în jurul orelor 18,00, a fost găsit decedat, lângă depozitul din incinta „Siatra Prod" Vladimirescu, constănțeanul *Iosif Thomann*, de 37 de ani. Moartea lui a survenit în urma unui stop cardiorespirator. A fost anunțat medicul legist care a constatat că nu sunt suspiciuni cu privire la cauzele decesului.

Vernisaj la Muzeul de Artă

CONSTANTIN FLONDOR - O EXPOZIȚIE „ABSOLUT EXCEPȚIONALĂ"

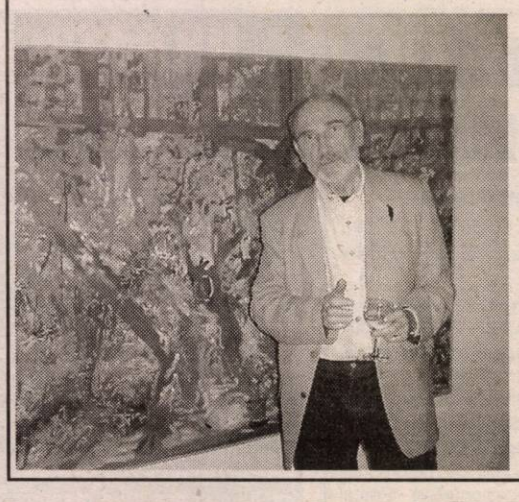

Consecvent intenției de a găzdui expoziții de valoare, Muzeul de Artă a făcut posibilă o nouă expoziție - eveniment: Constantin Flondor - AER. La vernisajul de ieri au fost prezenți alături de artist și de organizatori (**Pascu Hurezan**, directorul Complexului Muzeal Arad și **Adriana Pantazi**, curatorul expoziției și șefa secției Artă) prefectul **Dan Ungureanu**, artiștii plastici **Horia Paștina** și **Paul Gherasim** - membri ai Grupului „Prolog" din Timișoara, **Brândușa Armanca** - directoarea TVR Timișoara și realizatoarea unui film documentar despre Flondor și Grupul „Prolog", artiști arădeni și timișoreni.

Expoziția constituie un eveniment de anvergură națională deoarece, așa cum explica Adriana Pantazi, „Constantin Flondor expune rar, în contexte bine gândite, sub semne - reper". Așa cum este și semnul sub care stă această expoziție, **aerul**. **„Pictorul este fascinat de captarea văzduhului, de dimensiunea spirituală a aerului."**, mai remarca Adriana Pantazi.

Vorbind despre expoziția lui Flondor, **Mihai Sârbulescu**, artist plastic și profesor la Universitatea de Arte Plastice „Nicolae Grigorescu" din București, și-a exprimat admirația pe care o simte oricine privește lucrările lui Constantin Flondor. **„Absolut excepțională"** - a caracterizat Mihai Sârbulescu expoziția pictorului-poet care este Constantin Flondor.

Cu prilejul acestei expoziții a fost editat și un excelent catalog, apărut cu sprijinul financiar al Muzeului arădean, al CJA și al sponsorilor Contor Zenner și Leoni.

C. L.

Foto: VIOREL MUSCA

MAREA BRITANIE MENȚINE VIZELE PENTRU CETĂȚENII ROMÂNI

Marea Britanie va menține vizele pentru cetățenii români atît timp cît va fi necesar, această măsură făcînd parte din politica autorităților de la Londra de combatere a migrației ilegale, a declarat, ieri, în conferința de presă a MI, ambasadorul Marii Britanii la București, Quinton Quayle.

"Cred că politica Marii Britanii în ceea ce privește regimul vizelor este foarte clară. Menținerea regimului vizelor este, din păcate, o măsură necesară astăzi, din cauza numărului ridicat de imigranți ilegali. Marea Britanie va menține regimul vizelor pentru cetățenii români atît timp cît va fi nevoie, nici o secundă mai mult", a mai spus Quayle.

La rîndul său, Andrew Felton, consilierul ministrului de Interne britanic a precizat că, anul trecut, aproximativ cinci sute de cetățeni români care se aflau ilegal în Marea Britanie au fost returnați în România. "Și acesta este numărul celor care au fost prinși", a adăugat el.

Paznic agresat

În noaptea de marți spre miercuri, Francisc B., paznic la o firmă de construcții, a fost agresat de persoane necunoscute, în timp ce asigura paza la o grădiniță din oraș aflată în modernizare. Lovit în repetate rânduri, F. B. a rămas fără cunoștință. Dimineața, el a fost găsit de o angajată a grădiniței, care a anunțat Poliția și Ambulanța. Paznicul este internat acum în spital, iar cazul e în atenția Poliției, în vederea identificării agresorilor.

G. K.

FOTBAL - LIGA CAMPIONILOR

Aseară s-au desfășurat ultimele patru jocuri din etapa inaugurală a fazei a doua a grupelor, în Liga Campionilor la fotbal. Iată rezultatele:

***Grupa A:* Bayer Leverkusen-F. C. Barcelona 1-2, Newcastle-Inter Milano 1-4.**

***Grupa B:* Valencia-Ajax Amsterdam 1-1, Roma-Arsenal Londra 1-3.**

CÂȘTIGĂ ÎMPREUNĂ CU UTA!
FII ARĂDEAN PE VIAȚĂ!
CUMPĂRĂ ACȚIUNI LA UTA!
Te așteptăm zilnic la sediul clubului între orele 11 - 14, tel. 289.204.
(c.b.)
Partenerii UTA: WEST BANK, ROWO, ROMTRANS, METAL COMP, ERIKA INVEST, LACKNER & SCHWARZ, HELVETICA MILK, AGRIROM, PLETL, ERREA, IMAR, GENERAL BETON, INSTAL GROUP, MR FAB, FERONERIA

JOI, 28 NOIEMBRIE 2002

TVR 1

7,00 Jurnal
7,10 Bună dimineața, România!
10,30 Teleshopping
11,00 Seară bună - rel.
12,10 Aglomerație în garaj - s. rel.
13,10 Corect - rel.
13,15 Pasiuni - s.
14,00 Jurnalul de prânz
14,25 Avanpremieră
14,30 Memorialul durerii
15,00 Eveniment
16,00 Convietuiri
16,30 Panorama
17,05 Aglomerație în garaj - s.
17,55 Știri
18,00 Vitrina lui Leo (I)
18,30 Minijurnal. Știri pentru copii
18,35 Vitrina lui Leo (II)
19,00 Jurnal * Meteo * Sport
20,00 Cerul se prăbușește - dramă, Italia, 2000
22,00 Seară bună
23,50 Tragerile Joker și Loto 5/40
23,00 Jurnalul de noapte
23,30 Interes general - rel.
0,30 Eveniment - rel.

TVR 2

8,35 Sabrina, vrăjitoarea adolescentă - s.
9,00 Locuință pentru doi - s.
9,30 Documentar
10,00 Diminețile unui bărbat cuminte
11,20 Afaceri la cheie
11,45 Știri
11,55 Splendorile naturii
12,45 Cauza și defectul
13,45 Desene animate - rel.
15,05 Siesta
16,00 Tribuna partidelor parlamentare
16,30 Expediție în necunoscut
17,00 Tată, am încurcat-o! - s.
17,30 Banatica (emisiune în limba sârbă)
18,00 Economia încotro?
18,30 Lege pentru toți
19,00 Preluare Jurnal Canal România 1
19,45 Știri regionale
20,00 Documentar
21,00 Locuință pentru doi - s.
21,40 Misterele adevăratului Sherlock Holmes - f. Anglia, 2001
23,15 Din coasta Evei

PRO TV

7,00 Teo - rel.
7,55 Omul care aduce cartea
8,00 Știrile Pro TV - Ziarul dimineții tale
* Ce se întâmplă, doctore?
9,05 Învață engleza cu Victor
9,30 Tânăr și neliniștit - s. rel.
10,30 Profeții despre trecut - rel.
11,30 Câștigi fără să știi - rel.
12,00 Dosarele X - s. rel.
12,55 Știrile Pro Tv
13,00 13-14 cu Andrei Gheorghe
14,15 Criminaliștii - s.
16,00 Tânăr și neliniștit - s.
17,00 Știrile Pro TV
17,30 Urmărire generală
17,45 Teo
19,00 Știrile Pro TV
20,00 Râul ucigaș - acțiune, SUA, 1994
22,00 Știrile Pro TV
22,30 La bloc
23,15 Alege A.S.I.A.
23,40 .Ro
23,45 Marcă înregistrată
0,15 Zero
0,45 Știrile Pro Tv
1,00 Cazul Billy Mitchell - dramă, SUA, 1955

TV ACASĂ

6,00 Perla, cărările iubirii - s. rel.
6,50 Între iubire și ură - s. rel.
7,45 Învață spaniola cu Victor - rel.
8,00 Doctorul casei - rel.
8,15 Povestiri adevărate - rel.
8,45 Căsuța poveștilor
9,15 Secretul iubirii - s. rel.
10,15 Terra nostra - s. rel.
11,15 De 3 x femeie - rel.
12,05 2 + 2 - rel.
12,15 Clona - s. rel.
13,15 Dragoste și putere - s. rel.
13,45 Femei înșelate - s.
15,00 Prăjituri cu cântec - rel.
15,30 Betty cea urâtă - s.
16,20 Terra nostra - s.
17,20 Perla, cărările iubirii - s.
18,20 Între iubire și ură - s.
19,20 Doctorul casei
19,30 Povestiri adevărate
* Vremea de acasă
20,00 Secretul iubirii - s.
* Vremea de acasă
21,00 De 3 x femeie
21,50 2 + 2
22,00 Clona - s.
23,00 5' shopping - Dana Săvuică te ajută să alegi fără să alergi
23,05 Dragoste și putere - s.
23,30 Povestiri adevărate - rel.
0,00 Învață spaniola cu Victor - rel.

HBO

8,00 Cinema ● Cinema ● Cinema
8,25 Splendoare - comedie, 1999
9,55 O chelneriță norocoasă - dramă, 2001
11,30 Fraierul - comedie, 2000
13,05 Pe platourile de filmare
13,30 Fapt divers - comedie, Franța, 1999
15,05 Afaceri neterminate - dragoste, 1999
17,05 Să câștige cel mai bun - comedie, 2000
18,35 Norocul irlandezului - aventuri, 2001
20,00 Concert Kylie Minogue
21,05 Nebun după Gloria - comedie, Spania, 2001
22,35 Culegătoarea de cântece - dragoste, 1999
0,20 Scurt metraje

PRIMA TV

7,00 Prietene și rivale - s., rel.
8,00 Zid
11,30 Filmul și televiziunea - rel.
11,55 Clip Art
12,00 Cronica cârcotașilor - rel.
13,30 Fiica oceanului - s. d.a.
13,45 Prietene și rivale - s.
14,45 În familie - s. rel.
15,30 În căutarea dreptății - s.
16,30 Nemuritorul - s.
17,30 Copiii spun lucruri trăznite
18,00 Focus
19,00 Fiica oceanului - s. d.a.
19,30 Vrei să fii miliardar?
20,00 În familie - s.
20,30 Reuniunea de clasă
22,30 Focus plus
23,00 În fața presei - talkshow
0,15 În căutarea dreptății - s., rel.
1,15 În familie - s., rel.
1,45 Focus

ANTENA 1-TV ARAD

7,00 Observator
* Sport
8,00 Cafeaua cu sare
10,00 Știri TVA - rel.
10,30 Emisiune în limba germană - rel.
11,00 Maria Emilia - s.
12,45 Misiune imposibilă - s.
13,00 Știrile amiezii
15,00 Canal TV - rel.
16,00 Pactul de stabilitate
16,25 Publicitate, Promo
16,30 Știri TVA
17,00 Isabella - s.
17,50 Babilonia - emisiune prezentată de Augusta Dumitrașcu
19,00 Observator
* Sport
* Meteo
20,00 Conspirația Rubicon - acțiune/SF, SUA, 2001
21,57 Publicitate, Promo
22,00 Observator
22,15 Știri TVA
22,30 Marius Tucă Show
0,00 Dilemele vârstei - s.
0,30 Babilonia-rel.
1,45 Observator-rel.
2,45 Cafeaua cu sare - rel.
4,45 Dilemele vârstei - s.rel.

TV RCS

9,00 Rock on the Earth
9,30 Știrile RCS 1 - rel.
10,10 5 minute de carte
10,15 Tradiții și folclor
10,30 Neon Rider - s.
11,15 Dulce ispită - s.
12,00 O oră cu Dani Dascălu
13,00 Hit Squad - divertisment
13,30 Știrile RCS 2 - rel.
14,10 5 minute de carte
14,15 Videoclipuri
14,30 Dulce ispită - s., rel.
15,15 Videoclipuri
15,30 Joia populară
16,30 Emisiune în lb. maghiară
17,30 Știrile RCS 1
18,10 5 minute de carte
18,15 Megabit
18,45 Videoclipuri
19,00 Film artistic
20,30 Prim plan
21,30 Ți-e frică de întuneric? - s.
22,00 Știrile RCS 2
22,40 Film artistic
24,00 Închiderea programului

B1 TV

6,45 Espresso
10,00 Philly - s.
11,00 Resurection Blvd. - s. rel.
12,00 La Strada
12,30 Știri
13,00 Nașul - rel.
14,30 Teleshoping
15,00 Prințul din Bel-Air - s. rel.
15,30 Fotbal - rel.
17,00 La Strada
17,30 Prințul din Bel-Air - s.
18,00 Report
18,15 Prințul din Bel-Air - s.
18,45 Știri
19,30 Mașina adevărului. Cu Radu Moraru
21,30 Știri
22,00 Nașul
23,30 La Strada - rel.
0,00 Știri
1,00 Fox News

TELE 7 ABC

7,35 Știri - rel.
8,05 Videoclipuri
11,00 Tentații - rel.
12,00 Documentar DW - rel.
13,00 Videoclipuri
14,00 Apel: Crimă - s., rel.
15,35 Videoclipuri
16,30 Strada copiilor - rel.
17,00 As Show - rel.
18,00 Jurnal european
18,30 Telejurnal
19,00 Doc. DW
19,30 Martin Luther - f. SUA
21,25 Jazz
22,20 Loto. Pariu trio
22,35 Doc. DW
23,00 Telejurnal - rel.
23,30 Videoclipuri
1,00 Activ FM

REALITATEA TV

6,45 Trezirea la realitate
10,00 English News
10,15 Business Class - rel.
10,40 Domus - rel.
11,40 Tendințe - rel.
12,40 Școala românească
14,40 Al treilea Reich
15,40 Egiptul antic
16,15 În centrul atenției
17,15 În fața națiunii
19,15 Realitatea zilei
19,30 30 minute cu Mircea Badea
20,15 Esențial
21,40 Monologuri cu Naty
22,15 Zece și un sfert
23,30 Restrospectiva zilei
23,45 Business Class
0,00 English News

Redacția Adevărul nu își asumă răspunderea pentru modificările ulterioare intervenite în programele TV

Din ciclul „Mulțumim din inimă partidului”

VICEPRIMARUL EMANOIL VOICU A SPUS ADIO PARTIDULUI DEMOCRAT

Viceprimarul municipiului Arad, Emanoil Voicu, în același timp și președinte al organizației municipale a PD, și-a dat demisia din partid, anunțând acest lucru într-o conferință de presă, susținută ieri la sediul Primăriei. Demisia lui Emanoil Voicu survine după ce, cu o zi în urmă, unii dintre liderii PD Arad criticau activitatea conducerii administrative a municipiului, cu atingere clară și la persoana viceprimarului democrat. Deși pentru mulți reprezintă o surpriză, pentru majoritatea celor implicați în activitatea politică, dar și administrativă a Aradului, demisia lui Voicu este cât se poate de normală, având în vedere că despre el circulau de foarte mult timp zvonuri că ar trece în curtea PSD-ului. Chiar dacă ieri nu a anunțat clar că se va înscrie în partidul de guvernământ, fostul democrat a declarat că va purta discuții cu președintele filialei arădene a PSD, Dorel Popa. În ciuda celor spuse de dumnealui, se pare că discuțiile au avut loc cu destulă vreme în urmă și că Emanoil Voicu știe clar înspre cine se va îndrepta și ce va obține la schimb.

Emanoil Voicu: „N-AM TRECUT ÎNCĂ... LA PSD”

La finalul unei conferințe de presă pe teme administrative, organizată ieri la sediul Primăriei, viceprimarul Emanoil Voicu și-a anunțat demisia din Partidul Democrat. Emanoil Voicu a motivat acest gest prin faptul că **„de un an de zile mi s-a pus în vedere să fac politică în administrație, chestiune pe care o consider păguboasă“**. Fostul, de acum, democrat susține că de peste un an de zile luptă cu presiunea creată asupra sa din interiorul PD, lucru cu care nu a fost de acord, considerând că **„am venit la Primărie să fac administrație în folosul cetățeanului și nu politică, condiție pe care am discutat-o cu domnul Popa imediat după alegeri“**. Lui Emanoil Voicu i s-a reproșat, conform declarațiilor sale, că face jocul primarului Dorel Popa, care are numai de câștigat în urma realizărilor de la Primărie. Întrebat cine anume din PD l-a deranjat în ultima perioadă, Voicu a spus că **„în afară de domnul Falcă, nu m-a stresat nimeni. Am relații bune cu mulți din PD, dar dacă mi s-a cerut să mă delimitez de acțiunile Primăriei, iată că mă delimitez. Eu plec din PD tocmai ca să pot să susțin ceea ce eu am propus: de exemplu, ideea creditului a plecat din acest birou“**, spune Voicu, nemulțumit de faptul că reprezentanții PD în Consiliul local au votat mai tot timpul împotriva proiectelor sale. Cât despre viitorul său politic, viceprimarul a declarat că nu a discutat, încă, cu cei de la PSD despre o posibilă înrolare în acest partid, dar că va avea, în viitorul apropiat, discuții cu conducerea acestui partid. De asemenea, Voicu nu s-a ferit să declare că și-ar dori o nouă candidatură la Primăria Aradului, **„pentru că îmi place la Primărie, dar nu voi candida dacă voi fi independent“**.

Gheorghe Seculici: „DATORITĂ PRESIUNILOR ȘI A UNOR NEÎNȚELEGERI”

Gheorghe Seculici n-a părut deloc surprins de gestul fostului său coleg de partid și, fiind rugat de „Adevărul” să comenteze decizia lui Emanoil Voicu, ne-a declarat: **„Aș prefera să-mi exprim un punct de vedere personal, în primul rând pentru că am avut o relație personală foarte bună și am o relație personală foarte bună cu domnul Voicu. Ăsta este și motivul pentru care l-am susținut, personal, pentru funcția de viceprimar. Este regretabil că neînțelegerea apărută între domnul Voicu și conducerea județeană PD a generat această decizie, dar și pe fondul unor presiuni ale PSD, făcute în ultima perioadă. De fapt, noi nu i-am cerut niciodată domnului Voicu să aibă acțiuni împotriva cetățenilor municipiului, ci dimpotrivă să sprijine acțiunile care sunt în interesul cetățenilor. Conflictul, sigur că nu a apărut acum, ci mai demult, pentru că există două atitudini: este vorba despre o atitudine a Executivului, respectiv a administrației în care lucrează domnul Voicu și care este implicat, și o atitudine pe care o au consilierii și care consideră sau nu că hotărârile promovate sunt sau nu în interesul cetățenilor. Din păcate, domnul Voicu nu a simțit că aceste decizii nu au fost îndreptate împotriva lui ci împotriva administrației în general. Din punct de vedere personal trebuie să recunosc că este o pierdere pentru Partidul Democrat. Din punct de vedere al partidului, sigur că vom analiza această decizie a domnului Voicu și, după ce vom avea toate amănuntele și datele care au stat la baza acestei hotărâri a domnului Voicu (eu am aflat de la presă despre decizia dumnealui), vom putea comenta mai multe”.**

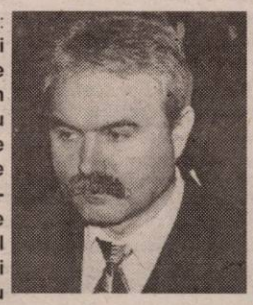

Dorel Popa: „AȘTEPTĂM ÎN PSD PE ORICE SOCIAL-DEMOCRAT”

Dorel Popa, aflat în Germania, știa totul despre demisia viceprimarului dar a declarat că nu cunoaște amănunte în privința discuțiilor pe care Emanoil Voicu a anunțat că le va avea cu PSD. Liderul PSD Arad a comentat: **„Pentru mine este surprinzător că președintele PD mi l-a recomandat pe domnul Voicu ca fiind cel mai bun viceprimar pe care mi-l pot oferi și l-aș putea avea. L-au atacat cu atâta virulență ieri (cel puțin așa am înțeles). Sigur, este opțiunea propriului partid să-și critice membrii și nu comentez acest lucru, decât doar sub înțelesul mirării. Nu pot înțelege cum cel recomandat mie cu extrem de multă căldură este acum atât de indezirabil doar pentru că a făcut echipă cu mine. Nici Bognar, nici Voicu nu putea face o altă echipă, decât cu mine. Nu sunt de acord cu atitudinea față de el. Nu am avut discuții oficiale în privința apartenenței sale la PSD, dar eu vreau să declar acum că oricine crede în orientarea social-democrată, crede că se poate înțelege cu noi, este binevenit și este așteptat”.**

ALIN OLTEANU
COSMIN MIHUȚA

Asociația „21 Decembrie 1989” precizează:

AȘA-ZISA ADUNARE GENERALĂ A FOST O TENTATIVĂ DE PUCI

Ne-a vizitat la redacție dl. Pavel Buzgău, președintele Asociației 21 Decembrie 1989 Arad, care a făcut precizări legate de așa-zisa Adunare Generală care s-a desfășurat pe data de 25 noiembrie, ora 17,00, în sala 33 a Consiliului Județean. Conform Statutului, secretarul Petru Șteau nu avea nici un drept să convoace Adunarea Generală, aceasta fiind deja convocată de către Comitetul Asociației, pe data de 7 decembrie. De fapt, declară Pavel Buzgău, nu a fost altceva decât o **„tentativă de puci”**, la care au participat 20 de persoane, majoritatea nemembri ai Asociației 21 Decembrie 1989 Arad, chemați de către Șteau, care s-a autointitulat președinte al unui comitet „fantomă”. Din acest așa-zis comitet, declară Buzgău, doar Șteau este membru al Asociației 21 Decembrie. În comunicatul pe care ni l-a înaintat dl. Buzgău (semnat de către președinte Pavel Buzgău și vicepreședinte Ioan Luca) se precizează că pe data de 19.03.2002 a fost ales Comitetul Executiv în următoarea componență: președinte - Pavel Buzgău; vicepreședinți: Ioan Luca și Ioan Boticiu; secretar: Petru Șteau; membri: Mircea Ardelean, Jiva Chirilă Marin Iacob, Alexandru Gancea, Dimitrie Vidu, Mihai Bașa. ● În comunicat se mai menționează că Petru Șteau este suspendat din funcție până la data de 7 decembrie când, în cadrul Adunării Generale, se va discuta măsura excluderii sale din asociație. De asemenea, ștampila deținută în mod ilegal de către Petru Ștean a fost declarată nulă.

În ceea ce ne privește, departe de a apăra o parte sau cealaltă, suntem în măsură să confirmăm că la așa-zisa Adunare Generală au fost exact 20 de persoane. De altfel, pus în fața evidenței, Petru Șteau a recunoscut că nu poate fi vorba de Adunare Generală. Indiferent de modalitatea de convocare, Adunarea Generală tot nu ar fi fost statutară, Asociația 21 Decembrie având peste 80 de membri după declarațiile lui Șteau. Am asistat la discuții circa 40 de minute. Câteva persoane din sală au adus acuzații la adresa președintelui Buzgău, legate în special de unele datorii bănești. De remarcat este că, după ce au aflat că sunt ziarist, persoanele au venit după mine când am ieșit din sală și m-au rugat să nu scriu nimic. Una dintre persoane nici nu s-a mai întors în sală și mi-a declarat că nu a știut ce se întâmplă acolo, că a fost păcălită de către Șteau. Nu mai insistăm asupra acestui adevărat circ, declanșat de către secretarul Șteau. Cert este că, indiferent de acuzele la adresa lui Buzgău ca persoană, în ceea ce privește calitatea de președinte al Asociației 21 Decembrie 1989 Arad, toate documentele prezentate îi dau dreptate. Rămâne de văzut cum vor evolua lucrurile până la data de 16 decembrie, când se va desfășura, la Timișoara, Conferința Națională ACORD, în care asociația este membru, iar Pavel Buzgău, așa cum am mai precizat, este vicepreședinte al Comitetului Executiv.

SIMION TODOCA

84 DE ANI DE LA UNIREA BUCOVINEI CU PATRIA-MAMĂ ROMÂNIA

La 28 noiembrie se aniversează 84 de ani de la Unirea Bucovinei cu patria-mamă România. Pentru istoricii români este limpede ca lumina zilei că zona pe care habsburgii au ocupat-o și numit-o Bucovina a fost parte integrantă a spațiului românesc, fâșie din Țara de Sus a Moldovei, cuprinzând întreg ținutul Cernăuți și cea mai mare parte a ținutului Suceava cu fostele ocoale domnești Câmpulung pe Ceremuș și Câmpulung Moldovenesc. Situația istorică a Bucovinei din 1774 și până astăzi a fost următoarea: 1. 1359-1774 (415 ani) face parte din Moldova; 2. 1775-1918 (143 ani) Bucovina s-a aflat sub stăpânirea Austriei habsburgice; 3. 1918-1940 și 1941-1944 (aproape 25 ani) Bucovina este parte componentă a statului român; 4. 1940-1941 și 1944-1991 (aproape 48 de ani) nordul Bucovinei este încorporat Uniunii Sovietice; 5. 1991-Herța și fostul județ Hotin fac parte din Ucraina ca și sudul Basarabiei, înglobat în regiunea Odessa.

Istoriile Transilvaniei, Basarabiei, Bucovinei, componente ale istoriei naționale, sunt cu atât mai necesare de reconstituit, cu cât agresiunii brutale se adaugă astăzi mijloacele falsificate de denaturare, menite a justifica, a înșela opinia publică și a permanentiza raptul. Dreptul unei națiuni, o știm, nu se discută. El se afirmă. Datoria noastră este să-l rostim neobosit, fără încetare. Istoria, tezaurul de înțelepciune, s-a folosim cu credință și dreptate, pentru a pune adevăratele ei temelii unei ofensive legitime a spiritului românesc și a conștiinței naționale.

În 28 noiembrie 1918, Congresul, deschis la orele 11,00 în Sala de marmură a Mitropoliei, a întrunit 74 de membri ai Consiliului Național Român, 7 delegați germani, 6 delegați polonezi și 13 din comunele ucrainene. Basarabia era reprezentată de Pan Halipa, Ion Buzdugan și Grigore Cazacliu. Lucrările Congresului au fost conduse de Iancu Flondor, șeful guvernului bucovinean.

S-a dat citire **„Decrarației de Unire”**, în care se specifica că Bucovina a făcut pururea parte din Moldova și în jurul ei s-a închegat statul timp de 144 de ani. Se hotărăște, în unanimitate, Unirea. Apoi, în Piața Unirii s-a încins o horă mare. Un martor ocular consemna: **„O sărbătoare cum poate a fost pe vremea lui Ștefan cel Mare după vreo victorie.”**

Peste câteva zile, la 1 Decembrie 1918, se desăvârșește la Alba-Iulia unitatea națională a românilor.

LUCILIA DINESCU

PSD se reorganizează pe Valea Mureșului

Vicepreședintele organizației județene a PSD Arad, subprefectul Florin Remețan a fost angrenat, la sfârșitul săptămânii care a trecut, în munca de partid. Fiind responsabil, din partea Delegației Permanente a PSD, de o zonă din care fac parte șase localități (Bârzava, Vărădia, Săvârșin, Petriș, Birchiș, Bata), subprefectul arădean s-a deplasat la fața locului în patru dintre acestea, întâlnindu-se cu membrii de partid.

Peste tot, întâlnirile au avut o ordine de zi formată din patru puncte: stadiul aplicării programului social, raportul aleșilor locali, strategia politică o organizației, probleme organizatorice. Și, într-adevăr, acest ultim punct al ordinii de zi a fost discutat peste tot, luându-se chiar și măsuri.

La Săvârșin, a fost eliberat din funcție secretarul, Elisabeta Bogdan, fiind înlocuită de Lucia Dragoș. La Vărădia a fost schimbat președintele, Doina Bugi, la cerere, pentru că are funcția de secretar în cadrul organizației județene. Noul președinte al PSD Vărădia este Mircea Miclea. Mai mult, în această organizație au mai fost schimbați doi vicepreședinți: Melinte Goian și Viorel Medre, în locul lor fiind aleși Achim Bugiu și Mircea Zahariade.

La Petriș, de asemenea, a fost schimbat un vicepreședinte, Petru Bohotici, cu Paul Morar, în timp ce la Birchiș a primit vot de încredere tot Biroul, mai puțin secretarul.

A. O.

PREFECTUL - IMPRESIONAT DE TRANSFORMĂRILE SUFERITE DE ARIS DUPĂ PRIVATIZARE

● „Dintr-o întreprindere de stat, Aris a devenit una de muncă" - spune noul patron

Prefectul Dan Ungureanu a efectuat, ieri, o vizită la Aris, pentru a vedea ce se întâmplă în societate la aproape trei luni de la privatizarea ei. Întâmpinat de noua conducere a fabricii de strunguri (Valer Blidar, Francisc Mate - acționarii Astra Comind, firmă ce a achiziționat de la APAPS pachetul de acțiuni, Dorin Chiță - noul administrator și Teodor Horga - rămas în funcția de director general), prefectul, însoțit de Pavel Cristea, reprezentant APAPS, a vizitat atât pavilionul administrativ, cât și secțiile fabricii. „Am avut percepția că Aris moare, dar acum sunt convins că va renaște", a spus Ungureanu în conferința de presă ce a urmat vizitei. „Prin privatizare, Aris a devenit, dintr-o întreprindere de stat, una de muncă. Ne-a preocupat în mod deosebit pregătirea fabricii pentru iarnă. Astfel, s-a lucrat pentru refacerea teraselor, fiindcă ploua peste tot, se reface întreaga rețea de alimentare cu gaz, apă, electricitate ... Am dotat societatea cu centrală termică proprie și cu o centrală telefonică modernă. Până acum am investit 4,5 milioane de dolari: 2,5 milioane fiind acțiunile și investițiile, iar de 2 milioane am plătit din datoriile Aris", a spus Valer Blidar.

Noul patron al Aris pregătește o reorganizare a societății. Astfel, vor fi înființate trei centre: centrul-fanion (fabrica de strunguri), fabrica de subansambluri și piese de schimb pentru vagoane, metrou și tramvaie, fabrica de sectoare calde - forja și turnătoria. De asemenea, la etajele 3 și 4 ale pavilionului administrativ va funcționa un Centru de cercetare și proiectare mașini-unelte și material rulant.

În ceea ce îi privește pe angajați (aproximativ 500), acestora le-au fost mărite salariile cu 10% începând cu 1 noiembrie; există, de asemenea, posibilitatea creșterii numărului salariaților. Despre relația patron-sindicat Blidar a-spus: „N-au avut revendicări absurde, aberante. În funcție de evoluția societății ne vom gândi și la alte măsuri de îmbunătățire a nivelului de viață al angajaților". Iar liderul de sindicat, Ștefan Lacsan, a adăugat: „Acum vedem că se materializează clauzele cuprinse în contractul de vânzare-cumpărare. Cred că dacă privatizarea nu s-ar fi făcut, nu s-ar fi lucrat azi la Aris".

Blidar a precizat că oamenii au de lucru și că în șase luni Aris va ieși din sfera datoriilor. „Un lucru ne demobilizează, ne produce neplăceri: de la privatizare, au năvălit creditorii și organele de control", a mai zis Blidar. Prefectul Ungureanu a conchis: „Constat că Aris s-a înscris pe o linie ascendentă. Sunt impresionat de transformările societății și salut preocuparea pentru extinderea capacității."

GERLINDE KNAP
FOTO: VIOREL MUSCA

EXECUTIVUL, PUS LA FIERT

ACCENTE

În jurul administrației arădene e tot mai multă fierbere, tot mai multă tensiune. Democrații lui Seculici și Falcă și-au exprimat nemulțumirea, încă o dată, acum două zile, în cadrul unei conferințe de presă. În aceeași zi, liberalii au protestat față de prestația Executivului din Primărie, cerând respectarea legilor, a Constituției și a Regulamentului de funcționare a CLM. Protestul a culminat cu neparticiparea consilierilor liberali la ședința CLM din aceeași zi. Țărăniștii sunt și ei aprigi contestatari ai Executivului condus de Dorel Popa. Zilele acestea, ei au trimis chiar o scrisoare președintelui Iliescu, solicitând să fie cercetat modul în care Primăria a ajuns să semneze contractul „Parktronic". Mai mult, asupra unora dintre membrii Executivului planează suspiciunea că ar fi luat comisioane din partea unor firme. Bunăoară, de curând, viceprimarul Emanoil Voicu a apărut cu o mașină nouă, iar faptul a fost legat imediat de ceea ce se știa - anume, că el este cel care a semnat atât de contestatul contract „Parktronic".

Așadar, Executivul Primăriei este sub tir concentrat. Acuze de nerespectarea legii, de nepăsare față de interesele cetățeanului, de încheierea și semnarea unor contracte defavorabile Primăriei, respectiv arădenilor, suspiciuni în ce privește onestitatea, curățenia mâinilor unora dintre membii Executivului. Și totul fierbe ca într-o oală sub presiune.

Desigur, Executivul se poate apăra invocând faptul că totul a fost și este discutat în CLM, deci consilierii poartă răspunderea pentru ceea ce este „cu cântec" ori este păgubos pentru municipiu și pentru cetățenii acestuia. În principiu, așa este. Primăria s-a acoperit sui generis. Practic, măcar din punct de vedere moral (deși liberalii, iată, vorbesc și de ilegalități), Executivul Primăriei nu este chiar atât de curat. Faptul că materialele pentru ședințele CLM nu se dau consilierilor cu trei zile înainte, ci în pragul ședinței (fapt ilicit) nu lasă consilierilor timp pentru înțelegerea avantajelor, dezavantajelor ori chiar a ilegalităților dintr-o hotărâre pe care o adoptă. Unii consilieri pretind că acesta este și interesul, că de aceea primesc materialele cu întârziere, ca să fie „tulburi", să fie zăpăciți ușor și Executivul să-i conducă spre obținerea a ceea ce urmărește. Odată ce se primește girul CLM, ce mai pot spune consilierii? Eventual să-și conteste propriile hotărâri, adică să recunoască faptul că au fost fraieri ori fraieriți. Și, spre nefericirea lor, și-au dat girul pentru multe hotărâri și contracte păguboase, care au fost prezentate de Executiv ca „lovituri" spectaculoase, avantajoase, de succes, dar din care n-a ieșit mai nimic sau, dacă a ieșit, ne-am trezit cu un bluf spectaculos.

Sunt multe de spus și vom reveni. Mai cu seamă că, aud, viceprimarul Emanoil Voicu a demisionat din PD. Mă și întrebam, de ceva timp, când vom afla că Voicu nu mai are nimic cu PD. Mai bine să oficializeze ceea ce în fapt s-a întâmplat cu mult timp în urmă. Ei, uite c-am trăit-o și pe asta.

TRISTAN MIHUȚA

Infotour Arad a împlinit un an de activitate

Biroul de informare turistică Infotour Arad, ce funcționează în structura Primăriei Municipiului, împlinește astăzi un an de activitate. Infotour Arad a luat ființă ca rezultat al implementării programului Phare-Ecos Ouverture Integradev, inaugurarea acestuia având loc în 28 noiembrie 2001.

În primul an de activitate s-a adeverit faptul că Aradul, „poarta de vest a țării", este vizitat de numeroși turiști, în special de străini - cei mai mulți provenind din Germania, Italia, Franța, Ungaria și SUA. Numărul maxim de turiști ce au vizitat Infotour Arad a fost de 26 de persoane, înregistrat în luna august. Solicitările primite sunt dintre cele mai diverse, de la posibilități de cazare, obiective turistice din zonă, trasee montane, evenimente culturale, până la informații despre ambasadele României sau... sediul Parktronic.

Dintre proiectele de viitor ale biroului de informare turistică menționăm: montarea de panouri de informare turistică la intrările în municipiu și în centru, participarea la târguri de turism, tipărirea de materiale de promovare turistică.

G. KNAP

RĂCEALA

☛ (Urmare din pagina 1)

Poate de aceea a și emis ridicolele certificate care atestă că cinci arădeni au avut „privilegiul de a fi strâns mâna președintelui Bush". Iată ce ocazie a ratat președintele organizației municipale PSD. Mă întreb însă, privilegiul de a fi strâns mâna premierului Năstase nu ar merita măcar o adeverință? Acum ar fi momentul că președintele Iliescu se face că nu-l mai vede. Dar nici nu-l uită. Dovadă: consilierul prezidențial Dan Iosif cu câțiva revoluționari au pus de-un mitinguț la PSD, cerându-i să lupte împotriva corupției și birocrației și să se lase de anticipate. Asta nu face decât să mărească „insatisfacția" PSD-iștilor nemulțumiți că președintele Iliescu, care a ieșit acum la luptă cât toată opoziția la un loc, face excese de imparțialitate nelăudând eforturile PSD și ale Guvernului în procesul de integrare euro-atlantică. Normal, deoarece a cerut deja ca tema NATO să nu fie exploatată electoral. Mai mult, după ce a luat sub protecție prezidențială Parchetul Național Anticorupție, îi mai și trage de urechi pe motiv că-s prea îmbuibați și și-au pierdut simțul măsurii. Baronii, desigur. Asta, deși Gușă ne-a asigurat pe toți că „baronii PSD n-au magnitudinea negativă" a celorlalți, din PNL ori PD. Măi, să fie. Uite că nici românii n-o cred pe asta deși-i bună. Trei sferturi zic că sub PSD corupția a crescut ca aluatul de pită. Și ieri Banca Europeană de Reconstrucție și Dezvoltare (BERD) confirma: 35% din companiile din România zic că plătesc mită funcționarilor publici. Mai puține decât anul trecut însă cota alocată spăgilor s-a dublat. Că acum se vorbește de milioane. De dolari nu de lei. Și asta tocmai acum când premierul este hotărât să se dedice temei, într-un demers ce ar „însemna de ce nu, zguduirea fundațiilor unui întreg sistem". Restul timpului va fi dedicat reformei sistemului administrativ, că tot o cere UE, și reformei în justiție. Dar sigur, din cauza răcelii apărute între palatele Cotroceni și Victoria nu strănută nimeni la Arad. Și nici greva consilierilor PNL nu deranjează. Cu sau fără ei mașina de vot funcționează. Executivul continuă să ia în condiții de confidențialitate maximă împrumuturi. Secretul e atât de mare încât acum arădenii nici nu mai știu. Au luat 20 ori 30 miliarde de la BRD pentru finalizarea străzii lui Sisif, ori a Cocorilor cum scrie pe harta orașului. Dar nici nu trebuie. „Dacă pe viitor, atunci când mai dorim să luăm astfel de credite, o bancă ne va solicita aceeași confidențialitate, noi le vom respecta dorința. Asta pentru că repet, arădenii au numai de câștigat", spune primarul Popa. Păi nu-i păcat să nu știe cât au de câștigat? Rămâne contribuabilul doar cu informația că-n buget mai e o „gaură" de 810 milioane lei reprezentând costul pe două luni al împrumutului, cât o fi acesta și poate că se întristează. Nici nu mai contează pe lângă cele 2,5 miliarde datorie la curent. Noaptea Aradul arată mai bine ca ziua. Ziua doar pichete de grevă, gropi, noroi. Vorba prefectului: este de neconceput cum arată centrul orașului. Bine măcar că o parte a lui are șansa să arate altfel după amplasarea monumentului din piața Pompierilor. Semn că ușor, ușor ne putem desprinde de trecut. Chiar dacă de Parktronic nu. Încă. De altfel chiar ieri viceprimarul Voicu, fost PD, a demonstrat că privatizarea taxei de folosință a domeniului public este și ea tot în folosul arădeanului. Câteva procente. Numai că arădeanul mai greu de cap nu înțelege la fel de bine acest lucru precum îl înțelege Emanoil Voicu. Se pare că actualul Executiv este prea bun pentru niște contribuabili atât de grei de cap.

O carte și o temă mereu actuale

TERORISMUL INTERNAȚIONAL

Dacă până anul trecut terorismul internațional era ceva destul de nebulos, el fiind asociat, de regulă, și ieșind în prim-plan doar prin eternul de-acum conflict dintre Israel și lumea arabă, **după cunoscutele evenimente din 11 septembrie 2001 din Statele Unite terorismul internațional a început să devină mai palpabil**, pentru prima dată recunoscându-i-se acestuia tendința de globalizare. De unde și încercarea de constituire, sub egida NATO, a unui front comun internațional împotriva acestui flagel care omoară mai mult decât cancerul și SIDA luate la un loc!

Este ceea ce vrea să convingă recenta carte **„Terorismul internațional", vol. II apărută la Editura „Viața arădeană"** carte semnată de către doi foarte cunoscuți și apreciați polițiști, col. **Viorel Hăhăianu**, doctorand în drept internațional și col. **Nicolae N. Mihuța**, doctorand în drept penal.

Deși structurată foarte riguros, academic chiar, lucrarea se parcurge cu un real interes datorită subiectului în sine, dar și mulțimii de exemple cu care este ea presărată, autorii dorind să sublinieze continuitatea unui fenomen care-și are originea în „zorii civilizației omenești" când teroarea și violența au stat la baza a nu puține lupte pentru putere. De altfel lupta pentru putere, pentru dominație politică sau religioasă sunt și în prezent principalele cauze ale actelor de terorism internațional la care se adaugă fanatismul și rasismul unora ca și alienarea psihică a altora. Interesante sunt și observațiile cu caracter istoric, evolutiv, lucrarea **luându-și ca punct de pornire terorismul așa-zis clasic**, precum cel din timpul Revoluției franceze de la 1789 care, deși a dus la moartea a mii de oameni, nevinovați nu a depășit granițele țării, piatra de hotar ca să zicem așa, din acest punct de vedere, constituindu-l atentatul de la Sarajevo din 28 iunie 1914 care a dus la declanșarea primul război mondial.

Pertinente și inedite sunt și conexiunile pe care cei doi autori le fac între terorismul politic și caracterul său internațional, între mobilurile actelor de terorism internațional și calitatea autorilor și a victimelor ca și actele preparatorii ale oricărei acțiuni teroriste care excede granițele unei țări. Vizavi de toate acestea, lucrarea face o trecere în revistă a eforturilor și acțiunilor tot mai sistematizate și mai concertate ale omenirii de contracarare a terorismului internațional începând cu Organizația Națiunilor Unite, cu Comitetul Special pentru terorism internațional al acestei organizații și terminând cu obligațiile și răspunderile fiecărui stat. Apropo de obligații și răspunderi și mai ales de soluțiile actuale pentru combaterea terorismului internațional sunt de remarcat cele două tipuri de măsuri pe care le propune Departamentul de Stat al SUA: **antiterorismul și contraterorismul**. Atiterorism, adică măsuri defensive pentru reducerea vulnerabilității indivizilor și proprietăților în fața actelor teroriste și contraterorism care înseamnă măsuri ofensive, ca răspuns direct la provocările terorismului internațional.

Acest sistem dual a fost dezvoltat și experimentat de către Statele Unite ale Americii după evenimentele sângeroase din 11 septembrie anul trecut în prezent chiar și NATO - după cum se știe - făcându-și o prioritate din

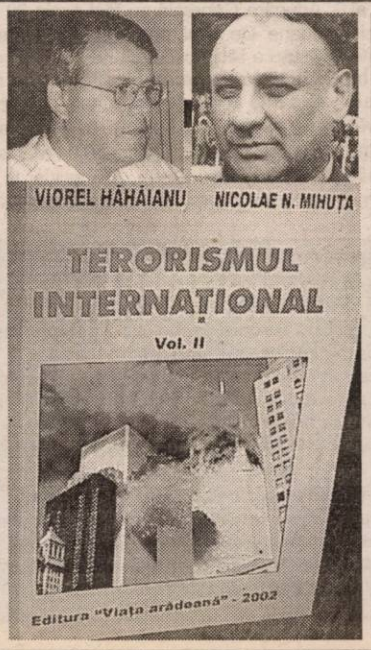

lupta împotriva terorismului internațional văzut ca cel mai de temut flagel al acestui început de secol și de mileniu. Într-un asemenea context este analizată și participarea de-a lungul vremii a țării noastre la feluritele acțiuni de eradicare a terorismului subliniindu-se deciziile concrete ca și implicarea efectivă a României în eforturile generale de instaurare a unui climat de siguranță pe întreg globul. **Firește, nimeni nu-și face iluzii că terorismul internațional va dispărea peste noapte**, el având încă rădăcini adânci în prăpastia dintre țările bogate și cele sărace, în diferențele aparent insurmontabile dintre credințele religioase, în înapoierea culturală a unora, în bigotismul și fanatismul încă în floare și în multe altele asemenea.

Oricum, cartea **„Terorismul internațional"** semnată de către **col. Viorel Hăhăianu și col. Nicolae Mihuța** este și rămâne una de referință în domeniu și mai ales de mare actualitate care se citește cu interes de către oricine.

MIRCEA DORGOȘAN

Ieri, într-o conferință de presă

VICEPRIMARUL VOICU A PREZENTAT „AFACEREA PARKTRONIC - DINCOLO DE GARD“

În urma atacurilor apărute în presa arădeană, viceprimarul Emanoil Voicu a convocat, ieri, ziariștii la o conferință de presă, pentru a se apăra în fața acuzelor lansate de adversarii politici. Emanoil Voicu a făcut o amplă prezentare a derulării evenimentelor, până când parcările au ajuns în administrarea Belsirim Automotive, prezentare din care vom reda doar o parte, dat fiind că, în mare, arădenii au fost ținut la curent, la momentul cu pricina, asupra derulării evenimentelor. Tot ieri, Emanoil Voicu a dorit să precizeze că nu a luat nici un fel de mită în urma afacerii și că nici o rudă de-a sa nu are vreo legătură cu sistemul de parcare din Arad.

„Nu e afacerea PD, nici a familiei Voicu“

Conferința de presă de ieri a avut și un titlu generic „Afacerea Parktronic - dincolo de gard“, fiind prima conferință de presă susținută, singur, de Emanoil Voicu pe această temă. **„Am văzut că de foarte multă vreme că partidele politice au început să-și dea cu părerea despre ceva ce nu cunosc. Cred că sunt cel mai în măsură să vorbesc despre parcări“**, a început Emanoil Voicu, care a ținut să precizeze că această afacere nu e a Partidului Democrat și nici a familiei Voicu, ci este un contract ca toate celelalte încheiate de Primărie.

Totul a trecut prin CLM

Emanoil Voicu a explicat motivul pentru care a fost inițiată concesionarea parcărilor, mai precis modul deficitar în care a fost condusă această activitate atunci când se afla în grija Gospodăririi Comunale. **„Era o activitate nerentabilă și atunci am făcut un referat, încă din 2000, după alegeri. Noi n-am schimbat decât sistemul de parcare, am făcut studii, ne-am inspirat din ce am văzut la Gyula și Saarbrucken, iar totul s-a trecut prin CLM“**, spune Emanoil Voicu. Viceprimarul s-a referit și la acuzele aduse vis-a-vis de diferențele existente între contractul cadru aprobat de CLM și cel semnat cu Belsirim Automotive, încercând să ne convingă că acele modificări s-au făcut în folosul cetățeanului și nu al firmei care a preluat parcările. Nici parcarea la 45 de grade față de trotuar nu reprezintă o problemă pentru viceprimarul (mai nou) independent, care susține că totul e legal, parcarea paralelă fiind aplicată doar pe drumurile naționale și pe cele cu trafic intens greu. **„Eu lupt pentru cei 30 la sută ai Primăriei, nu pentru cei 70 ai Belsirim“**, a încercat să se scuze viceprimarul la unele acuze aduse de adversarii săi, **„din cauza asta am pus 30 la sută din venituri, nu din profit“.**

Viceprimarul n-a primit nimic ?

Bineînțeles că subiectul fierbinte al acestei afaceri e dacă cineva s-a ales cu foloase necuvenite, de-a lungul derulării evenimentelor fiind aduse, e drept voalat, mai multe acuze la adresa unor edili, principalii vizați fiind primarul Dorel Popa și viceprimarul Emanoil Voicu. Despre acesta din urmă se vorbește acuzator că i-a răsărit în curte, peste noapte, o mașină luxoasă. Viceprimarul a dorit, ieri, să se disculpe, afirmând că mașina cu pricina e cumpărată în rate. **„N-am luat nici o șpagă, dacă cineva poate dovedi acest lucru, să-l facă public. Dacă cineva descoperă vreun grad de rudenie în această afacere, îl rog să o facă public“**, spune Voicu, iar noi spunem că e ușor de zis dar greu de făcut. E de la sine înțeles că niciodată nu va reuși cineva să demonstreze că s-a luat vreo șpagă în această afacere, și nici în altele similare, de aceea nu e o mirare detașarea cu care domnul Voicu se pune la dispoziția oricui pentru a veni să vadă actele încheiate între Primărie și Belsirim Automotive. Mai mult, Voicu a lansat acuze la adresa consilierului local Marcel Chișcan, despre care a declarat că **„s-a aflat în spatele uneia din firmele care au participat la licitație“**, revenind după câteva secunde cu precizarea că **„acea firmă a venit la recomandarea domnului Chișcan“**, un lucru, până la urmă, deloc de condamnat.

Parktronic - verificat la sânge

În finalul discursului susținut pe tema Parktronic, Emanoil Voicu ne-a „lămurit“ ce mare bucurie ne-a lovit de când e implementat acest sistem la Arad și cum se chinuie canadienii să achiziționeze aparate ca ale noastre. Ba mai mult, viceprimarul ne mai povestește cât de neîndurător a fost domnia sa cu Parktronicul, reducând numărul de locuri de parcare de la 3000, la 2000. Și cei de la Belsirim trebuie să fie foarte atenți, că abia de-acum vor veni problemele, întrucât același viceprimar va analiza la sânge activitatea firmei cu pricina, urmând ca analiza ce se va efectua începând din ianuarie 2003, să fie făcută publică, pentru ca tot arădeanul de rând să vadă ce se întâmplă cu parcările. **„Să nu-și închipuie cineva că am creat un sistem perfect. Începând din 2003 vom face un studiu asupra respectării tuturor prevederilor din contract. Vreau să vă spun că, pe primele două luni, august și septembrie, Primăria a încasat 628 de milioane de lei de la Parktronic“**, a mai adăugat Voicu. Ce se va întâmpla cu acești bani și cu ceilalți primiți din cota de 30 la sută ? Nici nu vă trece prin cap dragi arădeni. Ei vor fi folosiți tot pentru ... parcări. Adică, ne explică domnul Voicu, pentru cele dintre blocuri, care nu sunt în administrarea Parktronic. Nu sunt, încă, am adăuga noi, dar nu e mult prea departe. Așa cum nu e mult până când Primăria, cu 60 de miliarde de lei, cum spune ieri viceprimarul, va construi o parcare etajată care ne dorim din toată inima să fie dată celor de la Belsirim Automotive. Nu de alta, dar nu e de ici de colo 30 la sută dintr-o astfel de afacere. Parcă am mai auzit de o situție asemănătoare...

În „slujba“ cetățeanului

După cum se vede, totul e la locul lui, conform celor spuse de Voicu. Contractul e în regulă, bani sau alte foloase nu s-au primit, cei din Executiv urmăresc numai interesul cetățeanului. Doar cetățeanul, săracul, mai slab la minte (cum îl privesc cei care trecător se află în fotoliile de administratori ai municipiului), se plânge și e nemulțumit. Ba unii mai și au îndrăzneala să se gândească la vreun interes al edililor în această afacere. Iar noi, la fel de slabi de înger, cum se spune, ne alăturăm cetățeanului și rămânem la convigerea că această afacere putea fi mult mai bună, că Primăria, dacă se dorea, putea să rezolve singură situația parcărilor și, în fine, bugetul (implicit arădeanul de rând) putea câștiga mult mai mult. Așa, însă, banii câștigați de pe domeniul public, se împart într-un ingenios mod egal (70 la sută privatul, 30 la sută statul) cu firma Belsirim Automotive. De ce ? Domnul Voicu și Popa au cu siguranță un răspuns ... dezinteresat.

COSMIN MIHUȚA

DESPRE CALITATE, ÎNTR-UN SEMINAR ORGANIZAT DE CCIA

Ieri, Camera de Comerț, Industrie și Agricultură Arad a organizat seminarul - tip workshop (atelier de lucru) „Calitate și proprietate industrială“. Au fost prezente circa 15 persoane, reprezentanți ai unor firme arădene, interesate de acest domeniu. Din prezentările făcute de câțiva specialiști (Georgeta Pădureanu și Vladimira Simion de la Astra Vagoane Călători, Gheorghe Popoviciu de la BB Computer, Oana Mureșan de la CCIA, Maria Ivanca de la Agenția de Proprietate Industrială Labirint Arad), participanții la seminar au putut afla mai multe informații despre certificare (ce trebuie făcut pentru obținerea certificării calității, ce costuri implică această procedură, care sunt avantajele certificării calității), dar și despre protecția mărcilor, a invențiilor. Și, fiindcă a fost un atelier de lucru, participanții nu doar au ascultat, ci au pus și întrebări, fiind lămuriți de specialiștii amintiți.

G. K.

RĂPSIGANII, NEMULȚUMIȚI CĂ NU AU PRIMIT ULEIUL

● Comcereal Cermei aruncă vina pe furnizor

Zopota Simion din **Răpsig** ne-a sesizat, în numele unui grup de agricultori, despre faptul că Baza Comcereal Cermei nu își respectă termenii contractuali de achitare a plăților. Concret, este vorba de faptul că agricultorii au predat aproape 4 tone de floarea-soarelui, în schimbul cantității urmând să primească ulei. Deși în contract era prevăzut ca uleiul să fie predat în două săptămâni, au trecut aproape două luni și acest lucru nu s-a întâmplat. Îngrijorați, agricultorii ne-au sesizat la redacție. Șeful de bază Ioan Bercea justifică întârzierea prin faptul că uleiul este adus de la Carei, iar furnizorul întârzie să aducă comenzile Comcerealului. **„Distribuția e făcută în procent de 90 la sută. Cei din Răpsig au predat floarea-soarelui mai târziu, iar uleiul se distribuie în funcție de ordinea primirii „florii“. Pot să spun însă că vor primi uleiul în maxim zece zile“**, a precizat **Bercea.**

O. BULZAN

Conflicte tragi-comice cu gândul la „capra vecinului“

SCANDAL ÎNTRE VECINI PENTRU CONSTRUCȚII ILEGALE

„Mint în stil barbar!...“

În urma unei sesizări scrise ne-am trezit în plină anchetă, în cartierul Bujac, într-un caz de genul „să moară și capra vecinului“.

Stupariu Traian - un nume oarecare pentru noua generație, dar plin de glorie pentru cei mai vechi. A fost boxer de performanță și campion național. Acum pensionar, supărat „până la Dumnezeu și 'napoi“ pe vecinul său Mureșan Liviu, care a făcut construcții prea multe și fără autorizație. Iată un scurt pasaj, edificator, din reclamația d-lui Stupariu: **„Mureșan Liviu, domiciliat în strada Aron Pumnul nr. 96 a construit ilegal, fără nici un act legal, construcții care mă afectează din curte până în capătul grădinii... Lungimea construcției este de necrezut - „vrio“ 50 de metri, iar înălțimea 12 m.“**

Mai departe, într-un stil aparte, dl. Stupariu ne arată ce destinație au anexele vecinului: **„Cotarcă de porumb - sub „la“cotețe de porci. Urmează grajduri de vaci, cai, cameră de locuit plus toamna anului 2001 au mai construit lateral construcții.“** După câteva acuze la adresa funcționarilor corupți din primărie, fostul boxer continâ... **„Pentru atâta nesimțire și curaj fără tupeu m-am hotărât să anunț la Primărie... Se poate să existe asemenea funcționari mincinoși și necinstiți, care sunt plătiți din banii poporului? Dl. redactor, nu li rușine să îm trimită ce au constatat, mint în stil barbar, aici este corupție în lanț...“** Scrisoarea d-lui Stupariu continuă în aceeași notă pe patru pagini mari.

Dincolo de sesizare se ascunde însă un caz ciudat, tratat cu prea multă indulgență de funcționarii Primăriei de la Biroul de disciplină și control în construcții.

Primul răspuns este cât se poate de evident și în defavoarea d-lui Mureșan. Acesta s-a abătut de la planul inițial aprobat în autorizație extinzând lucrările. Concluzia inspectorilor: **„Având în vedere că Mureșan Liviu nu a respectat autorizația de construire nr. 753 din 20.11.1997, eliberată de Primăria Municipiului Arad, sus-numitul a fost sancționat conform Legii 50/1991, cu 20.000.000 de lei amendă contravențională.“**

Stupariu a reluat șirul reclamațiior în anul 2002, la sfârșitul lunii martie. Răspunsul Primăriei este că Mureșan a fost sancționat și că urmează, conform legislației, să-și depună documentația tehnică în vederea obținerii unei noi autorizații de construire. Se mai arată faptul că Mureșan Liviu a obținut certificatul de urbanism nr. 34/28.01.2000 (cu o valabilitate de 12 luni), eliberat de Primăria Municipiului Arad și retransmis în data de 28.02.2001, după prelungirea valabilității. După aceste două pășuiri, funcționarii primăriei mai acordă o nouă „perioadă de grație“ de 12 luni pentru Mureșan Liviu (M. L.). Se arată că, din motive obiective, M. L. nu a avut posibilitatea să înainteze documentația tehnică necesară obținerii autorizației de construire. S-a solicitat și obținut un nou certificat de urbanism care va expira în data de 04.07.2003.

Inspectoratul în Construcții e de altă părere...

Neobosit, Stupariu aleargă, depunând reclamații pe la toate instituțiile care, speră el, că îi pot rezolva problema.

Întâmplător sau nu, găsește o instituție care ia o atitudine fermă recomandându-i cetățeanului să... dea în judecată Primăria Municipiului Arad - dacă aceasta nu se conformează dispozițiilor legale. Mai mult, Inspectoratul în Construcții al Județului Arad a trimis Primăriei adresa nr. 1579/14.05.2002 - prin care se solicită rezolvarea cazului în conformitate cu prevederile legale în vigoare. Legea spune clar: **„Măsura desființării construcțiilor se aplică și în situația în care, la expirarea termenului de intrare în legalitate stabilit prin procesul-verbal de constatare a contravenției, contravenientul nu a obținut autorizația necesară.“** Cert este că la data de 14.05.2002, când inspectorii de la Inspectoratul în Construcții au efectuat verificări, Mureșan Liviu nu s-a conformat dispozițiilor din procesul-verbal neobținând o nouă autorizație de construcție...

Referitor la această adresă trimisă Primăriei inginerul Leonid Gheorghiță de la Inspecția în Construcții ne-a declarat: **„În baza Legii 59/1991 au sugerat Primăriei să acționeze vinovatul în instanță și să dispună demolarea construcției. Ei puteau să opteze. Au ales să elibereze un nou certificat de urbanism (al treilea). Este alegerea lor și răspunderea lor. Normal ar fi să se construiască totul doar cu autorizație de construcție. Pe de altă parte, trebuie să le dăm o șansă și celor care au greșit. Nu se poate dărâma chiar orice...“**

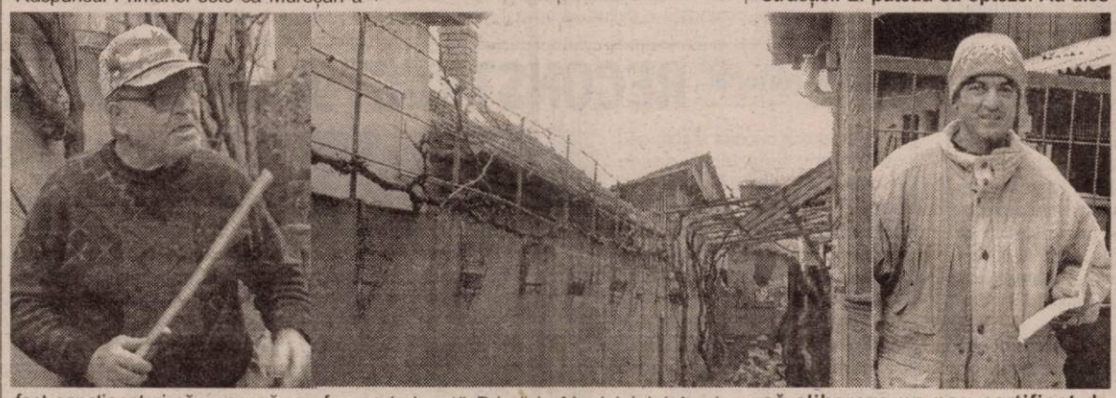

Ferească-mă Dumnezeu de vecini...

Ajunși la fața locului, pe strada **Aron Pumnul**, am stat de vorbă și cu Mureșan Liviu. Acesta ne-a spus că pe el nu îl mai miră nimic. „Ne-a reclamat peste tot Stupariu. Nu încape de noi. E vorba de niște magazii vechi pe care le-am înălțat. Voi obține toate actele necesare. Am avut o problemă de sănătate și de aceea nu m-am putut conforma. După ce termin cu asta vreau să fac modificări și la casă - să o înalț - că e prea joasă. Pe hotarul meu, în curtea mea pot să fac ceea ce vreau dacă am acte în regulă. Să ferească Dumnezeu pe toată lumea de asemenea vecini. Ne-a reclamat la gardieni și că am avut nisip la stradă. Nu l-am ținut decât câteva zile - că betonam curtea...“, a încheiat cu obidă Mureșan.

Ieșit în stradă după noi, și-a continuat disputa cu vecinul său, urmând un schimb violent de replici.

„Dacă nu obține autorizația, demolăm construcțiile!“

Șeful Biroului de disciplină în construcții, din cadrul Primăriei Arad, **Viorica Graur**, spune că Mureșan Liviu a fost pășuit pentru că a avut o problemă de sănătate. Pe de altă parte, din cauza unor venituri destul de modeste (lucrează ca fochist la Spital) Mureșan nu a reușit să-și plătească proiectul pentru autorizarea lucrărilor care costă aproximativ 10 milioane de lei. **„Dacă până la data de 04.07.2003 Mureșan Liviu nu își obține autorizația de construire, conform Legii 453/2001 Primăria Municipiului Arad va înainta o acțiune în instanță în vederea demolării construcțiilor în cauză“**, a concluzionat **Viorica Graur.**

O declarație-promisiune care, credem noi, nu mai lasă loc de interpretări.

OLIMPIU BULZAN
FOTO: ȘTEFAN MĂTYAȘ

URGENȚA UNUI MONUMENT AL UNIRII CELEI MARI LA ARAD

Istoria unui popor este pătrunsă adânc de momentul formării lui și de șirul neîncetat de lupte pentru afirmarea ființei sale în istoria universală, dar mai ales de luptele pentru apărarea teritoriului pe care s-a format și a trăit prin sângele atâtor generații eroice. Aceste generații de aur ale acestui popor au contribuit la realizarea marilor triumfuri și idealuri de libertate și unitate națională, chiar dacă ele se împletesc și cu unele acte de lașitate și trădare de-a lungul celor peste două milenii de istorie.

Moment strălucitor în această desfășurare strict istorică este Unirea cea Mare de la 1 Decembrie 1918, când Aradul a organizat și prezidat întreaga epopee a Marii Uniri de la 1 Decembrie 1918, motivat de faptul că Aradul a fost sediul Consiliului Național Central Român, sub îndrumarea căruia s-a desfășurat întreaga activitate pregătitoare a mărețului act.

La Arad a fost gândit, conceput și pregătit tot actul epocal al Marii Uniri, de unde a fost proclamat, hotărât și dus la Alba Iulia de către delegațiile tuturor zonelor din Transilvania, Crișana și Maramureș. Acolo întrase triumfal Mihai Viteazul și orașul era situat în centrul Transilvaniei. Totuși Aradul s-a situat în frunte la Marea Adunare Națională Română de la Alba Iulia ca număr de participanți, pe locul doi după județul gazdă, dar locul întâi în conducerea adunării și a întocmirii documentelor prin reprezentanții săi cei mai de seamă: Ștefan Ciceo Pop a făcut deschiderea, Ioan Suciu a făcut organizarea, Vasile Goldiș a rostit Cuvântarea solemnă, apoi a prezentat Hotărârea de Unire, Ioan Ignatie Papp, episcopul a fost unul din cei trei președinți ai Adunării Naționale. Deci, de la Arad a pornit întreg procesul istoric al făuririi depline a României Mari.

Dacă primul pas spre Marea Unire s-a făcut de la Arad, trebuie să recunoaștem că inimoșii luptători pentru cauza ei au depus o muncă neobosită timp îndelungat, atât la centru de județ, cât și în localitățile lui, ceea ce a dus la victoria cauzei marii Uniri.

Podgoria Aradului avea comune impunătoare în viața publică precum Radna-Lipova, Săvârșin, Bârzava, Șiria, Pâncota, care se evidențiaseră înainte prin participarea activă la mișcarea Astrei și Memorandum, iar în susul județului spiritul românesc impunea și mai pronunțat la Târnova, Ineu, Sebiș, Buteni, Almaș, Gurahonț, Vârfuri (Ciuci), Hălmagiu, pătrunzând pe meleagurile hunedorene cu exaltări istorice de pe vremea lui Horea, Cloșca și Crișan ori Avram Iancu.

Arădenii sunt mândri de istoria glorioasă pe care au parcurs-o de la 1 Decembrie 1918 până în zilele noastre, peste opt decenii, dar această mândrie este știrbită și umbrită de lipsa unui Monument al Unirii la centrul județului, în municipiul Arad. E greu să înțelegi de ce generațiile mai vrednice sau mai modeste de la 1918 până acum s-au complăcut în fel și chip în manifestări economice, politice dar nu s-au achitat demn în fața arădenilor și a țării de realizarea unui falnic Monument al Unirii Mari în orașul de pe Mureș, care să-i ridice în fața posterității, fiindcă, fiți siguri, viitorul va judeca aspru această delăsare a atâtor generații, care au lipsit urbea arădeană de un simbol foarte important, revelator pentru istoria României pe aceste meleaguri încărcate de glorie și în primul război mondial și în al doilea (Păulișul).

E mai comod să stai liniștit într-un fotoliu administrativ la o guvernare politică la întâmplare, decât să suporți sarcina realizării unui monument simbolic pentru țara și orașul în care locuiești!

Cinstire veșnică pentru marii bărbați care au dus-o la îndeplinire cu atâtea virtuți cetățenești și multă strângere de inimi pentru epigonii urmași, care se mulțumesc să se laude numai cu ce-au făcut alții, iar ei se îngrijorează de efortul realizării așteptatului Monument!

Prof. veteran PAVEL GALEA
Membru al filialei ASTRA arădeană

BELIU ȘI UNIREA CEA MARE

Date consemnate de cronica istorică a zonei Beliu, mărturisesc în chip limpede participarea locuitorilor zonei Beliului la primul război mondial, animați fiind de gândul eliberării de sub dominația austro-ungară și al întregirii neamului și pământului românesc.

Făurirea României mari a înscris pentru eternitate nume de neuitat, de fruntași politici înțelepți cu adevărat conducători ai națiunii române, între care la loc de cinste stă numele celui mai ilustru fiu al acestor locuri, devenit ziditor de patrie română întregită - VASILE GOLDIȘ.

Vasile Goldiș, membru marcant al Consiliului Național Român Central și al Partidului Național Român din Transilvania, cel care la 1 Decembrie 1918, a dat citire Proclamației de Unire a Transilvaniei cu România, este născut în localitatea Mocirla, azi Lunca Teuzului, sat aparținător comunei Beliu.

La 4 noiembrie 1918, a fost împușcat de autoritățile vremii, înflăcăratul patriot, țăranul român Nicolae Mateoc, în vârstă de 28 ani, din Beliu, pe podul din centrul Beliului, fiindcă a strigat cu câteva zile mai devreme „Trăiască România Mare!".

La Beliu s-au întâlnit în noaptea de 17-18 noiembrie 1918, unionistul Aurel Lazăr al Bihorului cu Vasile Goldiș al Aradului pentru stabilirea plecării spre Alba Iulia.

Din plasa Beliu au plecat atunci spre Alba Iulia 392 persoane (delegați și simpatizanți), pentru Unirea Transilvaniei, Crișanei, Maramureșului și Banatului cu România. Toți cei adunați la Marea Adunare Populară și Națională de la Alba Iulia cereau „Unirea sau moartea!".

Faptul că în zonele Beliului a fost înlăturată imediat administrația vechiului regim austro-ungar și instaurarea celui românesc a fost argumentat de consacratul istoric Ștefan Pascu în lucrarea - „Desăvârșirea unificării statului național român - Unirea Transilvaniei cu vechea Românie", din care citez:

„În plasa Beliu, grupuri de țărani au înlocuit pe notarii din comunele Craiva și Mărăuș. După organizarea gărzii naționale din plasă s-a comunicat pretorului din Beliu că nu i se mai recunoaște dreptul de a da dispoziții notariatelor din Craiva, Mărăuș, Coroi, Șiad, Ciuntești și Secaci".

Făurirea României Mari, deci a statului român întregit a fost opera, fapta românilor de pe întinsul plai românesc, inclusiv a celor din zona Beliului. De fapt Vasile Goldiș spunea: „Nu revendic nici un merit personal pentru mine".

Muzeul „Vasile Goldiș" și monumentul ridicat în localitatea Lunca Teuzului, prin strădania celui care a fost distinsul prof. Emil Crăciun Lăzureanu, sunt o recunoștință vie adusă celui mai ilustru fiu al acestor locuri, care prin meritul cercetărilor din ultimii ani, este situat între marii bărbați și neamului și ai Europei.

Înv. ONICA N. PAVEL
TĂGĂDĂUAN

TEATRUL ARĂDEAN A PREZENTAT CÂNDVA... OPERETE!

Spuneam în precedentul articol că am purtat numeroase discuții cu regretatul Iosif Sârbuț. Repet, și acum, că a fost o adevărată enciclopedie arădeană în domeniul teatrului, al sportului etc.

Lă discuția despre operete a asistat și distinsa mea colegă, semnatară alături de mine și care a completat și ea din propriile-i amintiri.

În anii 1945-1947, epocă grea pentru țară, la Arad au venit numeroase figuri artistice de prim rang, printre care și Ștefan Ciubotărașu. Colectivul teatrului arădean, atunci constituit ca teatru de stat, a adunat și tineri dornici de afirmare. Se hotărăște - bineînțeles și prin voință politică - montarea unei operete. S-a ales opereta „Sânge polonez", care avea să țină cap de afiș două sau trei stagiuni. Cei chemați să interpreteze erau oameni tineri, erau cîntăreți de primă mărime, așa cum vremea avea să o demonstreze. Prim-solistă a acestei operete a fost Maria Deme, [illegible]oprană de înaltă ținută, care, pe afiș, apare cu numele de Mimi [illegible]me. Aceasta nu va continua cariera artistică devenind [illegible]oteasă prin căsătoria cu un student al Academiei Teologice. [illegible]olul masculin al tânărului conte din operetă avea să fie interpretat de Mircea Emandi, pe atunci student al Academiei Teologice, ulterior solist de seamă, chiar prim-solist al Operei din Timișoara. În rolul bătrânului conte a apărut Nicolae Staroste, profesor de muzică pe atunci la Liceul „Moise Nicoară" din Arad, ulterior la Școala pedagogică. Conducerea muzicală (orchestra și corul) a fost atribuită eruditului dirijor Nicolae Brânzeu și mai tânărului său confrate, Dimitrie Emandi și el trecut în lumea umbrelor ca profesor universitar la Timișoara. Printre alți interpreți putem aminti pe Dinu Gherasim, pe Dimy Bitang, Iolanda Kuky și alții. Figurația operetei a fost asigurată de către echipa de volei a teatrului din care făceau parte: Adi Maniu, Cupi Kuznetov, frații Bonciocat, IonTripa etc.

Spectacolele au avut un deosebit succes, făcând săli arhipline. Menționez că la primul spectacol a participat și prof. Ion Pălincaș, pe atunci primar al Aradului.

Cea de a doua operetă s-a intitulat „Mademoiselle Nitouche". Distribuția a fost cam aceeași, cu o mică excepție: au intrat în scenă Ion Igorov și Ion Porsilă, ajunși mai târziu la Teatrul Armatei, care împreună cu Dimy Bitang au realizat excelent „Salutul lui Don Bazilio". Mimi Deme a fost, ca de obicei, la înălțime, iar coraportorul ei, Romeo Lăzărescu - de obicei el nu-și știa rolul, dar știa să cânte - a fost superb. A apărut atunci și o trupă de balet, sărăcăcios îmbrăcată, dar deosebit de talentată. Și acest spectacol s-a bucurat de un mare succes până când „oamenii vremii" au considerat că pe scenă trebuie aduse personaje din mediul muncitoresc.

Toate acestea le închinăm memoriei lui Iosif Sârbuț, cu drag.

Prof. SEPTIMIUS PĂCURARIU
Prof. CRISTINA BOGHIȚOIU

IMPRESII DE SPECTATOR

Incredibil

De stagiuni întregi, sesizam discrepanța dintre ce era și ce s-ar fi cerut să fie corul Filarmonicii. Ani întregi, după plecarea spre înalturi a maestrului **Doru Șerban**, corul a supraviețuit grație amintirilor. Au trecut prin fața lui mulți oportuniști (îmi amintesc de un trist fermier) și foarte puțini oameni competenți. Toți s-au speriat sau au plecat.

Domnul **Vladimir Popean** s-a întâlnit cu ansamblul **în Spania**, pe când erau, prin turnee. Revenit în țară, din **Statele Unite**, omul a început să lucreze cu corul. A dat **concurs** pentru a deveni dirijorul acestuia și iată-l la noi. Are toate atuurile pentru a fi dirijorul - pe termen lung - atât de necesar. **E tânăr, știe ce are de făcut și intenționează să se și stabilească în Arad. Filarmonica are mai multă nevoie de el decât el de filarmonică**. Lucru evident și în recentul concert coral.

Dirijorul a ales zece piese de mare complexitate din repertoriul de muzică religioasă de pe parcursul a cinci secole, de la Vivaldi, la Brahms și Saint-Saens. Fiecare lucrare valora cât **o probă de examen**. Trecute toate cu brio. E evidentă munca conjugată a dirijorului cu a fiecărui corist, care redescoperă că e nemaipomenit **să cânți bine**.

Avem convingerea că peste vreo doi ani, același program ar suna excepțional. Totuși, ceea ce am auzit este în stare să ne bucure. Vedem că **dirijorul Vladimir Popean** este în stare să redreseze ansamblul. Incredibil!

Concert educativ de muzică americană

Concertul de joia trecută a adus atâta lume în sala Palatului Cultural cât n-a fost nici chiar la deschiderea stagiunii. Dirijorul **Valentin Radu**, originalul muzician, pe care arădenii îl întâlnesc pentru a patra oară consecutiv, se simte bine pe podiumul Filarmonicii. Dumnealui a dirijat în frac și cu cizme. E original. Apoi **ne-a** mai și **povestit** câte toate despre lucrările din program, despre prietenii dumnealui sau care sunt preferințele sale, totul într-o **românească foarte la modă.** A promis că va da autografe însă numai pe programul al cărui autor și este. (Să fi uitat de „Americanul..." lui Gershwin sau n-a mai încăput?).

Aproape **trei ore** dumnealui ne-a încântat cu adorabilul său **concert educativ.** Am avut parte și de **patru prime audiții.** Muzică tânără-tânără, pe înțelesul oricui, cu limbaje neconvenționale, consacrate din preistorie. Am văzut cum onomatopeea câștigă teren și aici. Și nu dă nici bătăi de cap.

În lucrarea lui **Robert Smith** - un sumar al ilustrei Trilogii dantești, cam pe acolo pe unde poetul zice: **„Iar ce vedeam părea că-i o zâmbire / a-ntregii lumi, fiindc-a mea beție / mi-a-ntrat și prin auz și prin privire"**- părea că zburdă un îngeraș cu o tubă. Frumos la concert!

Când să stai să asculți darcă are sau nu compozitorul ceva de zis și cum intenționează să se exprime gata și lucrarea! Orchestra a fost făcută să sune când a **orchestră de estradă,** când a **jazz band**. De toată aprecierea e evoluția domnului **Mario Florescu, recital în lege, momentul său solistic.**

Un concert de mare succes și tare aplaudat. Filarmonica de Stat ar trebui să se gândească foarte serios la **concertele de public**. Nu sunt ele un scop al existenței sale, doar o soluție pentru a aduce lumea în sală. Iar **odată câștigat, publicului i se poate da și valoare.**

DANA TODOR

Semnal editorial

RECONSTRUCȚIA LUI MIRCEA VULCĂNESCU

Paradoxul oricărui studiu sau comentariu bine făcut, spune Foucault, stă în faptul că, pe de o parte textul secund (studiul) trebuie să spună același lucru ca și textul prim, iar pe de altă parte trebuie să spună ceva diferit de acesta.

În sensul acesta, cartea profesorului Dumitru Mărcuș, „Ființa și Firea în gândirea lui Mircea Vulcănescu" este o lucrare „cinstită" pentru că nu trădează textul original prin interpretări riscante, fiind în același timp originală, distinctă prin osatura ideatică.

Pentru cititorul interesat putem spune că autorul nu atacă frontal tema afișată în titlu, ci o învăluie printr-o analiză parcimonioasă a contextului intelectual din perioada interbelică și a curentelor filosofice europene.

Dumitru Mărcuș aduce în câmpul dezbaterii filosofice ontologia regională a lui Mircea

Vulcănescu din „Dimensiunea românească a existenței", relevând folosirea metodei fenomenologiei și a unor elemente de filosofie a limbajului care-l apropie pe filosoful român de filosofia analitică.

Aceste „luminișuri" ideatice ne pot arăta mai bine rolul pe care Mircea Vulcănescu l-a jucat în filosofia română.

Prin analiza limbii (preluată de la Heidegger) Mircea Vulcănescu realizează o construcție metafizică care prinde arhetipul sufletului românesc. Această linie va fi urmată și de Constantin Noica (în „Cuvânt împreună pentru rostirea românească" și „Dimensiunea românească a existenței") care pune în lumină virtuțile filosofice ale unor termeni ca „în", „întru" și modulațiile verblui „a fi" în rostirea românească.

Dumitru Mărcuș expune marile teme ale ontologiei lui Vulcănescu, insistând asupra deschiderii pe care o realizează conceptualizarea unor cuvine ca „loc", „vreme", „ispită", „rost", „chip" etc.

Meandrele și sensurile negației românești ne conduc de asemenea la construcția arhetipală a sufletului românesc și sunt analizate în cap. IV.

Lucrul cel mai semnificativ ni se pare însă faptul că autorul insistă asupra modului particular în care este reprezentat raportul dintre ființă și devenire (fire) în gândirea românească în care atributele tari ale ființei aparțin firii, iar ființa este slab conturată și diseminată. Acest lucru înseamnă că nu poți prinde esența (firea este singura care are esență) prin descrieri categoriale și prin logica identității, ci doar prin interpretare hermeneutică și o logică de tip Hermes.

Studiul lui Dumitru Mărcuș poate constiuti o propedeutică pentru cei care vor să se familiarizeze cu gândirea lui Vulcănescu, dar și o lucrare cu care pot avea un negoț spiritual rodnic și cei inițiați în filosofie.

V. FILIP

Pentru abuz contra intereselor private

BAROSANII S.C. „BELSIRIM AUTOMOTIVE", ATACAȚI ÎN JUSTIȚIE

Reclamantul blocat de Parktronit solicită despăgubiri în valoare de o sută milioane lei. De când cu aplicarea sistemului de parcări cu plată, așa-numitul Parktronic, sute de arădeni, dacă nu chiar mii! s-au trezit cu „gheara" pe roata autoturismului. Fie că nu au plătit taxa impusă, fie că nu au afișat suficient de vizibil bonul de plată, fie din alte motive, proprietarii căzuți în ghearele cerberilor de la Belsirim Automotive srl au fost nevoiți să scoată din buzunar 230.000 lei taxă pentru deblocare imediată plus alte substanțiale majorări orare pentru eventuale întârzieri. Cei mai mulți s-au resemnat plătind bani grei pentru a scăpa de belea, numai să nu ajungă în situația de a-și vinde casa pentru recuperarea autoturismului.

Nu același lucru s-a întâmplat însă în cazul păgubașului Dan Vasile Suciu din Arad, str. Cibinului nr. 20 al cărui autoturism Volkswagen Polo AR 04 GKD a fost blocat în ziua de 13 august a.c. parcat *neregulamentar* în fața Liceului Economic, într-un loc *nemarcat de Parktronic*. Pentru fapta comisă, polițistul de la circulație, aflat în zonă, i-a aplicat celui în cauză o amendă contravențională în valoare de 200.000 lei. Crezând că plătind amenda este în regulă, a solicitat celor de la Parktronic să-i deblocheze roata dar aceștia au refuzat s-o facă fără plata stabilită, de 230.000 lei. Deoarece a refuzat să plătească și Parktronicului, autoturismul i-a fost ridicat și dus într-un loc anume destinat, unde urma să stea până la plată. De atunci au trecut mai bine de trei luni, iar suma adunată din penalizări se apropie de vreo 30 de milioane lei. Iar penalizările curg în continuare cu fiecare zi ce trece. Despre acest caz bizar, ziarul nostru a relatat la vremea respectivă, dar dacă revenim o facem din cauză că în speță au apărut elemente noi, de un interes publicistic deosebit.

– Sunt convins - fără nici o urmă de îndoială - că Belsirim Automotive comite un abuz de putere, încălcând în picioare legile țării, încercând să scoată cu forța cât mai mulți bani din buzunarele proprietarilor de autoturisme din Arad, sau de la cei aflați în trecere prin municipiul nostru, ne spune dl. Suciu. Nevinovat fiind, am ales calea Justiției pentru a-mi apăra interese legitime. Cred cu toată convingerea că dreptatea este de partea mea și legiuitorul mi-o va da, făcând un act de dreptate.

– Chiar dacă vă judecați cu o firmă particulară protejată de Consiliul Local Arad, de primarul Dorel Popa și de „vicele" său Emanoil Voicu?

– Cred în Justiția arădeană și în nevinovăția mea.

Pentru această convingere, păgubitul nostru a ales calea nesigură a Justiției riscând să piardă totul. Chiar dacă dreptatea este evident de partea sa, niciodată nu poți ști ce hotărâre va pronunța instanța.

Procesul se află pe rol de mai multe luni și după cum suntem informați, la termenul din data de 2 decembrie a.c. este posibil ca Judecătoria Arad să se pronunțe în cauză.

– Pentru că foarte multă lume se interesează de războiul dv. cu Belsirim, vă rugăm să precizați ce anume solicitați în plângerea adresată Judecătoriei?

– Solicit obligarea pârâtei Belsirim la deblocarea autoturismului și plata sumei de un milion de lei pe zi, începând cu data de 13 august a.c.

Un calcul simplu ne arată că pretențiile civile față de Belsirim se ridică la suma de circa o sută de milioane. Cu alte cuvinte, prin sentința pe care o va pronunța Judecătoria Arad, ori Suciu va pierde cauza și va fi bun de plată pentru vreo 30 milioane, ori va câștiga și atunci barosanii de la Belsirim vor fi obligați să se lipsească de o mică parte (100 milioane) din fabulosul câștig facilitat, repetăm, de suspecta inițiativă a primarului Dorel Popa, de scandaloasa licitație publică „monitorizată" de vicele Voicu și parafată de marionetele puterii municipale din Consiliul Local constituite într-un fel de mașină de vot la dispoziția distinsului edil șef mai sus pomenit.

Experiența de aproape trei decenii în ziaristică îmi spune că magistrații arădeni se află în fața unui caz inedit: pe de o parte Suciu are perfectă dreptate când susține că Regulamentul Parktronic încalcă în mod flagrant Decretul 328 din 1966 privind circulația pe drumurile publice, dar și cei de la Belsirim sunt îndreptățiți să se apere motivându-și legitimitatea prin conținutul Regulamentului la Contractul Parktronic și care conține dispoziții contrare legilor în vigoare. Cel ce va trebui să dea verdictul în această cauză deosebită va trebui să se pronunțe care normă juridică are putere mai mare: Decretul lege 328/1966 sau Hotărârea nr. 161/6.06.02 a Consiliului Local Arad care încalcă un principiu de drept delegând puterile Poliției unei firme particulare?

ȘTEFAN TABUIA
Foto: ONORIU FELEA

O ELVEȚIANCĂ AJUTĂ DEȚINUȚII ARĂDENI

Cosette Butzberger este o elvețiancă ce luptă pentru drepturile categoriilor sociale respinse de societate. Ea este președintele Ligii Internaționale pentru Apărarea Drepturilor și Demnității Omului. În perioada 1990-1996, doamna Butzberger a adus mai multe ajutoare umanitare pentru fundația S.O.S. Copii din Sântana. De șase ani se ocupă de ajutorarea unor deținuți cu probleme sociale din cadrul Penitenciarului Arad. Ea spune că i-a căutat și ajutat pe deținuții arădeni cu probleme chiar și atunci când ei au fost transferați la penitenciarele din Aiud, Deva, Gherla sau Rahova. **„Sprijinul material pe care l-am acordat e important dar, consider că ajutorul moral e mai important pentru un deținut. Nu o fac din milă ci pentru satisfacția de a putea ajuta. Consider că un om tot om rămâne oriunde este. Cred că orice om poate fi reabilitat chiar dacă cândva a greșit"**, afirmă **Cosette Butzberger**. Ea spune că reabilitatea din România și cea din penitenciarele din țara noastră e diferită de cea prezentată de presa străină. **„Când am solicitat sprijin din partea autorităților locale sau naționale l-am primit. Nu este adevărat că în această țară nu sunt respectate drepturile omului. Este o țară frumoasă care are însă nevoie de o mai bună imagine"**, a precizat doamna Butzberger. Ea a fost sprijintă în demersurile făcute la Arad de consilierul județean **Marius Sălăjan** (prietenii știu de ce...). El ne-a declarat că există posibilitatea să devină președintele Ligii româno-elveține pentru Apărarea Drepturilor și Demnității Omului.

OLIMPIU BULZAN

DOAR „PĂRERI DIFERITE"

Președintele Ion Iliescu a declarat, ieri, că el și premierul Adrian Năstase au păreri diferite în privința alegerilor anticipate, ceea ce nu înseamnă însă o răcire în relațiile lor.

Întrebat dacă este o răcire în relațiile sale cu Adrian Năstase, președintele Iliescu a afirmat: "De unde ați tras această concluzie? Cred că este o situație normală, avem păreri diferite pe anumite probleme - iată, în legătură cu alegerile anticipate". Iliescu a adăugat că liderii PSD au probabil rațiunile lor pentru a opta pentru organizarea de alegeri anticipate.

"Au spus că au avut o consfătuire în cadrul partidului, că au ajuns la această concluzie. Eu nu sînt încă convins de aceste argumente. De aceea am spus să stăm liniștiți să le cîntărim, să le judecăm, să vedem cum să procedăm", a mai spus șefului statului.

El a precizat că nu este vorba însă nici de o "răcire" a relațiilor, nici de o înfruntare, nici de interese divergente, fiind normal să aibă inclusiv confruntări de păreri cu primul ministru, "în plan intelectual".

"Asta e una, dar altminteri sîntem oameni responsabili și unul și celălalt, reprezentăm două instituții importante ale statului și n-am ignorat acest lucru și am căutat să menținem unitatea în gîndire și în acțiune a statului român. Asta este chestiunea fundamentală", a subliniat Ion Iliescu.

Șeful statului a menționat că este benefică exprimarea în mod liber a părerilor pentru a se ajunge la o soluție cît mai înțeleaptă.

Întrebat dacă s-a decis în privința unei remanieri sau a alegerilor anticipate, președintele Iliescu a răspuns: "Nu înțeleg această precipitare a unora - vor neapărat să forțeze... Să stăm, să ne așezăm puțin, să ne reculegem după toată această chestiune, să ne așezăm gîndurile cu tot ce avem de făcut după, dar eu sper să le trecem toate cu bine".

Iliescu a mai spus că dezbaterea legată de alegerile anticipate a fost lansată fără voința sa.

Întrebat dacă ar opta pentru un guvern de uniune națională, șeful statului a afirmat: "Nu știu ce înseamnă treaba asta. Nu știu dacă este nevoie să stricăm o mașinărie care a mers bine și să nu o perfecționăm și să nu realizăm altceva ce este util și necesar: dialogul politic între cei de la guvernare și cei din opoziție".

"Vom vedea, nu mă grăbesc", a afirmat Iliescu, referindu-se la ce va face dacă PSD insistă pe ideea organizării de alegeri anticipate.

Întâmpinați ANUL NOU la RESTAURANTUL „CLUBUL PRESEI"

• Meniu special • Băuturi de calitate
• Muzică pentru toate gusturile

Prețul unui loc la REVELION 2003 este de 1.190.000 lei

Informații și rezervări, zilnic, la restaurantul „Clubul Presei" din Arad, B-dul Revoluției 81 sau la telefon 280989, 0722639554, 0745531824

Campanie promoţională buy-back*

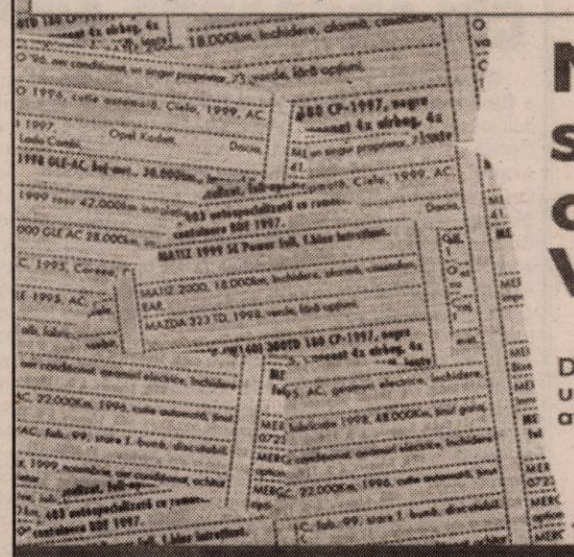

Nu-i uşor să vinzi o maşină. Veche...

Daewoo te ajută! Şi îţi oferă un model nou cu o reducere atractivă!

* Numai pentru autoturismele Daewoo

Cielo Matiz Nubira II DAEWOO AUTOMOBILE ROMANIA www.daewooauto.ro

Telefonul clientului 0251.144.187, 24 ore de asistenţă tehnică auto (Tel. 0251.196.767). Garanţie 3 ani sau 100.000 km

FRANCKMAR S.R.L. Dealer unic autorizat al Judetului Arad
Arad - str. Andrei Şaguna, nr.16 . Calea Aurel Vlaicu, bl. Z27 - Tel. 0257 251179, 289600

(2734726)

OCROTIREA ȘCOLILOR, UN IMPERATIV AL ZILELOR NOASTRE

Mijloacele de comunicație de masă și-au informat ascultătorii și cititorii lor despre agresiunile armate - cazul Liceului „Jean Monet" din București - sau psihice - situația Colegiului Național „Moise Nicoară" unde, reiese din informarea celor doi directori ai instituției, denumirea Pieții Moise Nicoară a fost schimbată atribuindu-i-se denumirea Piața Margareta Bibits. Informația primită pe calea cuvântului scris descumpănește mințile lucide care se întreabă: cum e posibil? Pe calea imaginilor TV au fost primite alte informații privind agresiuni fizice în școli, comercializare de produse alimentare alterate, spargeri de instituții de învățământ și vânzare de droguri. Autoritățile publice au perceput pericolele și au inițiat acțiuni de pază a instituțiilor școlare, ceea ce înseamnă că fenomenul agresării școlilor a devenit îngrijorător.

Marea majoritate a actelor agresive față de școli provin din exteriorul instituției, din arii sociale pe care școala nu le poate controla. În Arad a făcut vâlvă propunerea de schimbare a denumirii Pieții Moise Nicoară în Piața Margareta Bibits. Să analizăm faptul, referindu-ne la cei doi actori ai scenei istorice arădene.

În perioada renașterii naționale a românilor din Transilvania, Moise Nicoară a mers în satele din Banat și Crișana cerându-le preoților și învățătorilor să lupte pentru ființa lor luminând poporul, îndemnându-l să-și trimită copiii la școală.

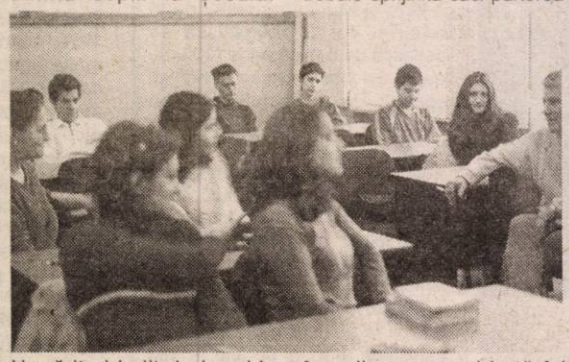

Urmărit și hulit de ierarhia sârbească și administrația imperială, Moise Nicoară pleca din sat în sat însoțit de oameni de încredere care-l apărau. Aflat mereu pe drumuri pentru „cauza românească", a devenit o figură legendară, măreață prin demnitatea și noblețea ei. Cum justificăm în fața tinerilor liceeni ai Colegiului Național „Moise Nicoară" actul schimbării denumirii pieții? Au fost consultați profesorii școlii? Dar conducerea ei? Au fost apreciate urmările dureroase ale schimbării denumirii unor străzi, ale înlăturării unor denumiri-simbol care au intrat în conștiința românească? Avem valori care să justifice înlocuirea numelui lui Moise Nicoară cu Margareta Bibits? Răspunsul la ultima întrebare e categoric nu!

Intervenția conducerii Colegiului „Moise Nicoară" trebuie sprijinită căci punerea în aplicare a unei hotărâri nedrepte ar provoca frământări în rândurile elevilor celui mai valoros liceu al județului.

Ocrotirea școlilor trebuie văzută și în alt sens în procesul racordării școlii românești la exigențele civilizației europene a timpului și în condițiile perspectivelor de mâine a duratei învățământului obligator și ale începerii școlarizării la 6 ani. E vorba, în orașul Arad, de disproporția între spațiul de școlarizare existent și dimensiunile contingentelor școlare. Numărul mare de elevi a dus la organizarea învățământului în ture în multe școli arădene. Aspectul ce poate fi pus în discuție e repartizarea elevilor claselor I-IV în tura a II-a, orele de curs 13-17. Faptul are urmări negative asupra conduitei elevilor mici în orele de curs și asupra randamentului lor intelectual. Elevii în vârstă de 7-11 ani sunt privați de orele de odihnă și de joc de după-amiază. De aceea considerăm orele de curs efectuate de ei în orele de după masă ca un act de agresiune psihică (suspendăm prin act administrativ orele de somn și joc postmeridiane).

Școlile Aradului pregătesc viitorul acestui oraș. Administrația lui are datoria de a fi mai receptivă la cerințele de igienizare a localurilor școlare, ocrotirea școlilor de tot felul de agresiuni fizice și psihice, ridicarea în zona centrală a unei clădiri școlare pentru clasele I-IV, raționalizarea circulației pe Bulevardul Dragalina. Apreciez inițiativa Guvernului de a mări prin pâine și lapte numărul caloriilor de care un copil aflat în creștere are nevoie. Am trăit alături de elevii mici ai Școlii generale nr. 1 bucuria copiilor dar sunt îngrijorat de felul cum sute de copii își petrec recreația într-o curte mică asfaltată. Ocrotirea școlilor e o investiție pentru viitorul României.

V. POPEANGĂ
Foto: **ONORIU FELEA**

SUCCESE ALE STUDENȚILOR MEDICINIȘTI ARĂDENI

♦ *dialog cu VIORICA LEORDEAN, reprezentant al studenților de la Facultatea de Medicină a U.V.V.G.*

– De curând ați fost prezenți la un important congres. Despre ce este vorba?

– Am participat la Congresul Internațional de Medicină „Carol Davila", împreună cu cinci colegi: Birău Amalia, Nanu Dan Pavel, Bursa Adrian și Ramona Chenderes.

– Alături de voi, cine au fost participanții?

– Au fost studenți și tineri medici rezidenți din Germania, Australia, Bulgaria, Norvegia, Ucraina, Republica Moldova și din țară (Iași, Cluj, Tg. Mureș, Sibiu, Timișoara și Arad).

– Am înțeles că Aradul a fost la prima participare. Cum v-ați făcut „intrarea"?

– Chiar de la începutul Congresului, după cuvântul rectorului și al decanului de la Universitatea de Medicină și Farmacie „Carol Davila" cel mai important moment a fost - pentru noi - transmiterea mesajului Senatului Universității „V. Goldiș", salutul d-lui rector, prof. univ. dr. Aurel Ardelean, al d-lui prorector Francisc Schneider și al decanului Facultății de Medicină, prof. univ. dr. Crâsnic Ioan, care au fost primite cu aplauze de întreaga asistență.

– Ce ne puteți spune despre lucrările studenților arădeni?

– Au fost foarte apreciate și la fiecare lucrare membrii comisiei ne-au întrebat: dacă vor veni la Arad, vor putea să vadă rezultatele experiențelor noastre de laborator?

Răspunsul nostru s-a materializat printr-o invitație adresată distinșilor specialiști de a vizita Universitatea noastră pentru a se convinge.

Aș putea să concluzionez că au fost cele mai comentate lucrări de cercetare și șeful comisiei, prof. dr. Miron Bogdan Constantin a făcut afirmația: „sunteți puternici și niciodată nu am crezut că veți putea ajunge aici".

– Cum ați ajuns la această performanță?

– Această performanță este rezultatul străduinței studenților cu sprijinul profesorilor. Și bineînțeles ajutorul principal l-am primit din partea d-lui rector prof. univ. dr. Aurel Ardelean, care ne-a sprijinit din toate punctele de vedere: financiar și cu materialul didactic.

Încă o dată s-a demonstrat că staff-urile Universității sunt prieteni cu studenții care vor să muncească.

V. FILIP

PAZA BUNĂ...

Școala este, prin definiție, o „casă" a copiilor, o instituție a muncii serioase, dar și a jocului și a veseliei. Din păcate, nu întotdeauna lucrurile stau așa. De aceea, pentru a preîntâmpina incidente neplăcute, în multe școli au fost luate măsuri speciale de protejare a elevilor. Astfel, la Colegiul Național „Elena Ghiba-Birta", conducerea școlii - a cărei preocupare principală înseamnă întotdeauna grija față de elevi - a stabilit următorul plan de pază: a fost mărit numărul profesorilor de serviciu, elevii din clasele mari participă la efectuarea serviciului pe școală, există o colaborare permanentă cu doi jandarmi și, la nevoie, și cu ofițeri de poliție; intrarea elevilor în școală se face numai pe baza carnetului de elev. Sperăm ca, în acest fel, în școala noastră să nu existe nici un fel de întâmplări nedorite și să domnească aceeași atmosferă caldă, prietenoasă, ca și până acum.

CĂLINA POPOVICI

PROFESORII DE ROMÂNĂ - PREOCUPAȚI DE COLABORAREA ACTIVĂ CU BIBLIOTECA JUDEȚEANĂ

În cursul zilei de ieri, Sala „Artă și Multimedia" a **Bibliotecii Județene „A.D. Xenopol"** a găzduit o activitate metodică a cercului de limbă și literatură română - gimnaziu - din municipiul Arad, intitulată **„Biblioteca și cartea"**. Organizată de catedra de specialitate de la **Școala Generală nr. 3, de I.Ș.J., de Casa Corpului Didactic și de Biblioteca Județeană**, activitatea a avut ca scop familiarizarea profesorilor de română participanți cu oferta bibliotecii și găsirea de soluții pentru a atrage elevii spre lectură.

În cuvântul său de deschidere, prof. **Florin Didilescu**, directorul Bibliotecii Județene, a subliniat modul fericit în care se intâlnește dorința profesorilor de a se implica activ în educația artistică e elevilor, cu intențiile recente ale Bibliotecii de a-și promova oferta mai dinamic, chiar mai agresiv. În acest sens, a fost creat un departament de marketing, informare și animație culturală, condus de prof. **Lucia Bibarț Ionescu**, care a și făcut o prezentare generală a instituției pentru profesorii prezenți.

Tot pentru o mai apropiată relație cu biblioteca, prof. **Maria Dinu** de la **Școala Generală din Mândruloc** a adus în discuție situația elevilor de la țară, care nu au acces la cărțile Bibliotecii Județene, pe motiv că nu restituie cărțile. **„Este o problemă pentru noi, mai ales că fondul de carte al școlii este depășit iar bani pentru achiziții nu avem."**, a explicat prof. Dinu. Directorul Florin Didilescu a justificat această restricție prin faptul că trebuie să existe o gestiune strictă a cărților, altfel pierderile sunt plătite chiar de gestionari. O soluție se întrevede totuși - pentru elevii de la țară care vor să se înscrie la bibliotecă să existe un garant adult (chiar profesorul elevului respectiv).

Un moment mult-așteptat de cadrele didactice a fost vizitarea secției Patrimoniu și prezentarea cărților rare din colecție, sub îndrumarea profesorilor bibliotecari **Dan Lăzărescu** și **Adriana Csibula**. După aceea a început masa rotundă, în cadrul căreia profesorii de română de la Școala Generală nr. 3 - **Virgiliu Bradin, Veronica Iordache, Ileana Irhașiu** - au prezentat referate despre relația elevi-lectură. Pe baza acestor referate și a unui test cuprinzător completat de elevi, cadrele didactice au tras concluzii și au căutat metode noi pentru cultivarea interesului pentru lectură la elevi.

Finalul a aparținut elevilor de la Școala Generală nr. 3 care, sub îndrumarea înv. **Ana Curetean**, au prezentat o dramatizare după schița „Vizită" și fragmente din „Un pedagog de școală nouă" de I.L. Caragiale.

CĂTĂLINA LATU

La Lipova SĂPTĂMÂNA EDUCAȚIEI GLOBALE

În cadrul manifestărilor dedicate **„Săptămânii educației globale"**, ediția a II-a, orașul Lipova a găzduit recent o interesantă suită de programe cultural-educative înscrise sub genericul **„Într-o lume diversă suntem cu toții la fel"**. În sala de festivități a Gr. Șc. „A. Marienescu" s-au dezbătut teme legate de drepturile și educația copiilor, toleranța religioasă, în diversitatea și unitatea lumii și a avut loc un reușit spectacol artistic în care au evoluat copiii din grupurile de majorete, dans aerobic, dans modern, breackdance, cor și grup vocal, soliști de muzică populară și ușoară. De mare interes s-au bucurat expozițiile de lucrări grafice, pictură, foto și produse textile, realizate de membrii cercurilor de profil de la instituțiile de învățământ din oraș.

„Procesul educațional este un act de socializare, de culturalizare, de formare și de dezvoltare a personalității. Ca subsistem social, educația trebuie să sprijine înserarea facilă și flexibilă a fiecărui individ în comunitate" a spus. dl. **Aliodor Drăgan,** directorul Gr. Șc. „A. Marienescu" gazda manifestărilor, iar dl. **Cornelîu Crișan**, inspector școlar educativ la I.Ș.J. Arad a ținut să remarce calitatea ridicată a muncii și prestația elevilor sub supravegherea și îndrumarea competentă a cadrelor didactice.

DORIN OCNERIU

UN CERC PEDAGOGIC CU SURPRIZE

În anul școlar în curs, în cadrul programului de formare continuă a învățătorilor cu tema - Managementul curriculum-ului, au loc patru stagii cu tot atâtea subteme. Învățătorii din zona Gurahonț cu predare simultană și-au desfășurat recent stagiul II, la Școala generală cu clasele I-VIII Dieci, organizatori fiind învățătorii Dănuț Viorica și Mateș Florica.

Pe lângă activitățile stabilite în programul zilei, respectiv lecție demonstrativă la matematică clasele I-III, susținută de învățătoarea Mateș Florica, referat cu tema: „Proiectarea unității de învățare", susținut de învățătoarea Dănuț Viorica, au urmat și surprize.

Astfel ansamblul folcloric Junii Crișului Alb din Dieci, instructor Țâț Gheorghe, cu rezultate deosebite atât în țară cât și în străinătate (locul II pe țară), ne-a încântat cu frumoasele dansuri populare, cântece, port popular din zonă și din alte zone ale țării. Nu mai prejos au evoluat și micii artiști de la clasele I-IV, îndrumați de învățătoarea Dănuț Viorica, care au prezentat unele din cele mai frumoase colinde tradiționale românești.

Într-adevăr o acțiune metodică deosebită, apreciată de colegi pentru densitatea și calitatea activităților desfășurate.

institutor
OPREA TEODOR

Invitatul nostru

Despre Handbal Club Arad cu președintele de onoare, Caius Parpală:

„PROMOVĂM, DAR MENȚINEREA ESTE IMPORTANTĂ"

Anul viitor se poate împlini un vis pe care mulți iubitori ai sportului cu mingea pe semicerc îl așteaptă de ceva vreme: promovarea echipei Handbal Club Arad în Liga Națională. Spunem se poate din mai multe considerente: formația arădeană ocupă la finele turului prima poziție și sportivii sunt convinși că numai prin muncă și dăruire pot accede în elita handbalului național, iar în al doilea rând și cei care ajută financiar formația doresc acest lucru. Unul dintre ei este Mihai David - ministru secretar de stat și președintele clubului. Al doilea se numește Caius Parpală, președintele Consiliului Județean Arad și totodată președintele de onoare al clubului. Despre parcursul echipei în prima parte a campionatului și despre ceea ce urmează puteți afla în rândurile de mai jos, în interviul realizat cu dl. Caius Parpală.

- D-le Parpală, ce v-a atras spre sportul cu mingea pe semicerc?

- Nu este pentru prima dată când sunt implicat în destinele handbalului arădean. Am mai fost unul dintre sponsorii echipei și președinte de onoare în 2000, formația numindu-se Universitatea Arbema Mureșul Arad. Am renunțat atunci pentru că obiectivul, promovarea, nu s-a realizat. Vorbind de prezent, după câteva discuții cu Mihai David, fost jucător de handbal la Brașov și văzând situația financiară a clubului, una nu foarte bună, am hotărât să preluăm echipa și bineînțeles cu același obiectiv.

- Cum ați reușit să-l capacitați pe Mihai David să investească în handbalul arădean?

- Ideea a fost mai mult a lui decât a mea fiind fost handbalist și implicat în politica arădeană ca membru PSD. Cunoscând tradiția acestui sport în Arad, amândoi dorim o revenire pe prima scenă.

- În 11 etape, H.C. Arad a înregistrat un singur insucces. Dumneavoastră cum ați văzut evoluția băieților?

- Echipa a avut, într-adevăr, un parcurs bun, excepând acea sincopă de la Sighișoara, când a pierdut. Progresul formației este evident, dar valoric lotul mai trebuie îmbunătățit pentru a avea o evoluție bună în Liga Națională. Ajungem acolo, dar cel mai important este să ne menținem.

- Să înțelegem că intenționați să întăriți echipa?

- Avem mare nevoie de un pivot și un inter-stânga. Asta în prima fază. Apoi am mai avea nevoie de un portar pe lângă Ungureanu, pentru că cei doi tineri, Bistrian și Toma, trebuie să crească pentru a avea experiență, și un inter-dreapta. Avem în vizor pentru primele două posturi deficitare doi sportivi, unul de la Oradea și celălalt de la Timișoara, pe care dorim să-i aducem în această pauză competițională.

- Toată lumea vorbește de promovare. Ce părere aveți dumneavoastră?

- Se poate realiza. Dar promovarea nu este suficientă, așa cum am spus, menținerea este principalul lucru. Cu lotul actual nu prea avem șanse să supraviețuim, de aceea facem eforturi în direcția întăririi formației. Singura care ne poate pune

probleme este echipa din Baia-Mare, aflată în clasament după noi la un singur punct diferență.

- Nu încercați să capacitați și alți oameni potenți să ajute financiar echipa?

- Una e când joci în Ligă sau în Divizia A. Altfel vine omul la tine. Sigur că trebuie atrași și alții, pentru că noi nu putem asigura toate fondurile necesare. Acum e cum e, dar în Liga Națională avem nevoie de mult mai mulți bani.

- Care este visul dumneavoastră cu această echipă?

- Într-un viitor, dacă totul merge bine și ajungem acolo unde dorim, mi-aș dori să jucăm în Cupele Europene. Iar Sala Sporturilor să fie din nou plină, cum a fost odinioară, pentru că Aradul merită să aibă echipă de handbal între fruntașele sportului românesc.

- D-le Parpală, vă mulțumim.

A consemnat
ADELA CIOLOCOI

Fotbal - Cupa României

„POLI" IAȘI - F.C. UTA 1-0 (0-0, 0-0)

Poate, după acest joc se prinde rușinea de unii jucători ai UTA-ei. Practic, au folosit abuziv numele echipei și emblema clubului. Atitudinea lor a fost în contradicție cu a unui jucător care este în prima divizie. Degeaba UTA a dominat jocul, căci a făcut-o steril și haotic, de multe ori fără orizont. E drept, Njock, Manta, Fritea, Popescu, Baldovin - dar mai ales Ianu - puteau marca și decide soarta partidei. La fel de adevărat e și faptul că moldovenii au avut ocazii poate și mai mari de gol, prin Chiper și Cristea - de două ori. Nu s-a punctat și s-a intrat în prelungiri.

Terenul greu, care semăna cu o orezărie, impunea terminarea partidei după 90 de minute, pentru ca „actorii" să nu se mai chinuie. Dar n-a fost să fie.

În min. 111, Ianu a ratat cea mai mare ocazie, trimițând mingea, cu capul, de la 2 metri, în transversală. Peste cinci minute, meciul a luat sfârșit. Croitoru a scăpat de Luca și Baldovin, foarte ușor, a pătruns impetuos, a șutat, Grozav a respins în lateral, iar de la un metru de poartă, bătrânul Dobrea a marcat, după ce i-a luat fața mult mai tânărului Panin.

Așa s-a scris, pe scurt, istoria unui meci în care o echipă mică, fără pretenții, dar ambițioasă, a reușit să doboare o echipă mare, cu un eșalon mai sus decât ea.

„POLI": Kajcsa-Abălașei, Văduva, Ad. Ilie, Ionescu-D. Munteanu, Gheban (min. 90 - Drăgoi), Croitoru, Mitruc (min. 32 - Sinescu, min. 73 - Dobrea) - Cristea, Chiper.

UTA: Grozav-Panin, Baldovin, Luca, Panaitescu-Vintilă (min. 54 - M. Popescu), Nagy (min. 90 - Pit), Mărginean, Fritea-Manta (min. 70 - Ianu), Njock.

Au arbitrat bine: Sorin Corpodean (Alba Iulia) - la centru, Zoltan Szekely (Baia Mare) și Horia Bochiș (Dej) - asistenți.

Observator FRF: Viorel Boit - Timișoara.

LEO SFÂRA

„La cald"

Ionuț Popa (antrenor principal - UTA): „Sunt foarte supărat pe jucătorii foarte tineri, care au evoluat precum niște bătrâni. Este inexplicabil că un Vintilă, Mărginean, Fritea, Ianu ori Pit nu au putut să ducă jocul pe un teren greu. În acest meci cred că au avut și nesansă, mai ales la bara lui Ianu, după care a căzut golul. Am tratat cu seriozitate Cupa, am pierdut - din păcate - dar nu cred că se impun sancțiuni.

LEO S.

La un pas de bătaie

La 15 minute după meci, între cei aproximativ 20 de suporteri și câțiva jucători de la UTA a izbucnit un adevărat scandal. Oamenii lui Alecu Luca - veniți la Târnăveni într-o mașină în care de obicei sunt transportați petroliștii - au fost la un pas de a sări la gâtul lui Manta și Drida. Intervenția de ultim moment a polițiștilor, iar apoi a jandarmilor, a restabilit ordinea, însă spiritele au rămas încinse până când cei din „Red Fighters" au părăsit Târnăveniul. E posibil ca „războiul" să continue și la partida de sâmbătă, cu Rapid.

L. S.

Surprize neplăcute în „optimi"

Ieri au avut loc optimile de finală ale Cupei României, la fotbal. Competiția surprizelor nu s-a dezmințit nici de această dată, divizionarele A: FC UTA și FC Brașov fiind eliminate de formații din eșalonul doi, grație unor „goluri de aur". Un alt rezultat surprinzător s-a înregistrat la Ploiești, unde FC Argeș a trecut la penalty-uri de Rapid, lidera autoritară a Diviziei A. Ca un fapt mai puțin obișnuit, să remarcăm că toate cele patru goluri ale confruntării: Industria Sârmei - FCM Bacău au fost realizate din lovituri de la 11 m. Dar să trecem în revistă rezultatele din „optimi":

- ***Farul Constanța*** - FC Oradea 2-1
- Unirea Focșani - ***Astra Ploiești*** 0-1
- ***CFR Ecomax Cluj*** - FC Brașov 2-1 („gol de aur" în min. 120)
- Industria Sârmei Câmpia Turzii - ***FCM Bacău*** 1-3
- ***FC Național*** - Midia Năvodari 3-0
- ***Poli Unirea Iași*** - FC UTA 1-0 („gol de aur" în min. 117)
- Rapid - ***FC Argeș*** 2-4 (1-1), după 11 m.
- Steaua - ***Dinamo*** 0-3.

Echipele subliniate s-au calificat mai departe. Tragerea la sorți a meciurilor din cadrul „sferturilor" Cupei României va avea loc astăzi, iar partidele se vor disputa la 4 decembrie (turul) și 19 martie 2003 (returul).

D. SCRIDON

Tineretul F. C. UTA joacă astăzi

● La ora 11,00, pe CPL

Meciul de tineret UTA-Rapid este programat azi, la ora 11,00, pe terenul CPL. Antrenorul arădenilor, Viorel Pasc, încă nu cunoștea ieri lotul pe care va conta, acesta stabilindu-se în funcție de echipa mare,ce a evoluat în Cupa României. Doar juniorii erau dați ca siguri, adică Ardelean, Coroban, Românu, Molnar, Rusu, Burlan, Burlacu, Păntălie, Rus, Ștefănuc, Bălan, Chevereșan, Papavă, cărora sunt așteptați să li se alăture Zaha și Hardău. „Cu voință din partea juniorilor, avem șanse să trecem de Rapid. Suntem la nivele apropiate, lucru reflectat în clasament" - consideră Pasc. Împreună cu tineretul se pregătesc și „stranierii" aflați în probe la F. C. UTA.

A. HĂRȚĂU

Baschet
PRELIMINARIILE C. E.

*„Națională" de baschet feminin a României a susținut ieri un meci decisiv în cadrul calificărilor pentru Campionatul European din anul 2003. Reprezentativa noastră avea drept obiectiv participarea la turneul final. În urma rezultatului de aseară, **Germania-România** 72-57, fetele nu au izbutit să acceadă la „europenele" din anul viitor.*

Cupa Trandafirul a început bine pentru „Adevărul"

Marți seară, la concurență cu meciurile din Liga Campionilor, s-au disputat primele întâlniri ale ediției a VIII-a a Cupei Trandafirul la fotbal în sală. În meciul de deschidere, contând pentru Grupa B, echipa organizatoare PD Arad, încurajată din tribune de vicepreședintele Gheorghe Falcă, a pierdut cu 5-1 confruntarea cu echipa ziarului „Adevărul". Aceasta în formula: Török, Mnerie (Gârbău), Jivan, Puticiu (Munteanu), Tănasă, Toduța (Măcinic) și-a apropiat victoria în repriza a doua, după ce la pauză scorul era egal, 1-1. Pentru ziariști au marcat: Tănasă - 3, Jivan și Gârbău.

În celălalt meci al zilei, în Grupa C: *Ceala - Bingo Gol* 3-2. Competiția continuă, în fiecare seară, la Sala Sporturilor Victoria.

Anchetă penală legată de activitatea arbitrilor

Președintele FRF, Mircea Sandu, a declarat, miercuri, că a solicitat Parchetului Național Anticorupție (PNA) să deschidă o anchetă penală prin care să verifice dacă arbitrii și observatorii de la toate eșaloanele campionatului au primit foloase necuvenite, nu neapărat în bani. Sandu a luat această decizie după ce, marți, președintele Ligii Profesioniste de Fotbal (LPF), Dumitru Dragomir, a declarat că arbitrii români sunt corupți și că știe că există președinți de cluburi care au dat bani arbitrilor. "Astăzi (n.r. miercuri) am trimis la PNA o solicitare pentru a dispune o anchetă penală la toate eșaloanele fotbalului românesc. Noi punem la dispoziție toată documentația necesară. De fapt, eu am mai făcut anul acesta trei sesizări, fie la Parchet, fie la Curtea Supremă de Justiție, legate de diferite cazuri din fotbalul românesc, dar nu am primit nici un răspuns. Acum, am cerut să ni se comunice rezultatele anchetei, pentru a putea lua măsurile care se impun pe linie sportivă", a spus Sandu. Sandu a avut, miercuri dimineață, o întâlnire, de aproximativ o oră și 45 de minute, cu președintele LPF. "Dacă Dragomir a adus asemenea acuze înseamnă că are dovezi. Dragomir nu mi-a dat date concrete, dar aștept ca cei care l-au informat despre aceste lucruri să vină și să spună clar ce au de spus. Este o chestiune foarte serioasă și de aceea am apelat la Parchet. Instituțiile statului au toate mijloacele necesare pentru a dovedi astfel de lucruri", menționat Sandu, care a lăsat să se înțeleagă că astfel de probleme sunt și în rîndul observatorilor. Mircea Sandu spune că președinții de cluburi care știu de existența unor astfel de practici trebuie să recunoască în scris aceste lucruri. "M-am sătur de atîtea acuze și declarații pe care oamenii de fotbal le fac, dar pe care nimeni nu le probează. Președinții de cluburi trebuie să dea declarații scrise, pentru că pe baza unor declarații verbale nu facem nimic. Sper să se găsească vinovați. Cei care înșală trebuie să meargă acolo unde le este locul. Sechelariu are curaj. Omul își asumă și riscuri!", a spus Sandu. Dragomir a menționat că nu toți arbitrii sunt corupți, ci numai o parte. "Dacă nu își văd de treabă o să ajungă acolo unde e răcoare. Probe sunt mai de mult, dar noi nu suntem abilitați să scoatem probe. Noi plătim în dolari pentru serviciile arbitrilor și vrem servicii corecte și cinstite", a încheiat președintele LPF.

CUPA UNIVERSITAS, LA MINI-FOTBAL

● Astăzi - ziua finalelor

În organizarea Ligii Studenților Universității de Vest „Vasile Goldiș" și a Facultății de Educație Fizică și Sport, cu sprijinul nemijlocit al dl. prodecan Ioan Marconi, se desfășoară la Baza Sportivă „Constructorul" o interesantă competiție de mini-fotbal pentru fete și băieți, dotată cu Cupa Universitas. Fiecare echipă participantă și-a ales un nume mai mult sau mai puțin extravagant. Sunt reprezentate toate facultățile Universității „Vasile Goldiș", ponderea fotbaliștilor aparținând însă celor de la Educație Fizică și Sport. După disputarea jocurilor din grupă, în „sferturi" am consemnat rezultatele: Milan-Brașov 1-5; Errea-Recolta 2-1; Argeș-Fulgerul 4-3 (după 7 m); Stalinskaia-Metaxa 1-0. În semifinalele disputate marți a fost: Brașov-Argeș 3-4 și Errea-Stalinskaia 6-2.

Astăzi, ora 12, pe terenul Constructorul au loc finalele Cupei Universitas, atât la feminin (în deschidere, la start prezentându-se doar două echipe, deci, direct finala), cât și la masculin.

Cu sprijinul Academiei Olimpice Române, filiala Arad, câștigătorii vor fi răsplătiți cu tricouri și diplome. În plus, se va acorda și o cupă transmisibilă care, câștigată de trei ori, ar reveni definitiv echipei în cauză.

D. SCRIDON

Din 25 noiembrie STOP Până în 31 decembrie

Cu Optima

Descoperă SURPRIZA

(1586289)

CUMPĂRĂ CE VREI CUMPĂRĂ CUM VREI DE MINIM 400,000 LEI

OPTIMA R s.r.l. Calea VICTORIEI 60 - 62 (vis a vis S.I.F. Banat-Crisana)

Lichidare de stocuri şi mijloace fixe cu diminuare de preţ de 5% pe licitaţie până la adjudecare

SC Expert SA

În calitate de lichidator al S.C. ALFAR S.A. - SERE Arad, în conformitate cu prevederile Legii 64/1995, republicată, VINDE LA LICITAŢIE PUBLICĂ, DESCHISĂ, CU STRIGARE, în fiecare zi de marţi, ora 12.00, următoarele bunuri:

- maşini scris
- bandă transportoare(inc.)
- diferiţi rulmenţi
- remorci legumicole
- bancuri de lucru
- machete protecţia muncii
- obiecte de inventar (mese birou, scaune, dulapuri)
- borcane diferite dimensiuni
- mese inox
- convertizor sudură
- convertizoare sudură
- pompe stropit
- cazane duplicat
- balanţe semiautomate
- trafosudură
- conserve legume - fructe
- motoare electrice 22 KW noi
- piese schimb diverse
- maşină de găurit

(C.A.)

10.965.328

Preţ lei (TVA inclus)

Lista bunurilor scoase la vânzare, preţul de pornire şi regulamentul de licitaţie sunt afişate la sediul societăţii Alfar SA, Calea Zimandului nr. 3.

Relaţii suplimentare Dl. Tanca Gheorghe, tel. 0257-276.101.

KAISER BIER Golden Brau

Distribuitor autorizat „Brau Union Romania"

ProCom CORALIS

angajează agent vânzări

Cerinţe:
- experienţă în vânzări min. 1 an
- abilităţi de comunicare
- permis de conducere cat. B
- spirit de echipă

Se oferă: - retribuţie de bază + procent

Cei interesaţi vor depune C.V. la sediul societăţii str. E. Murgu nr. 1 sau se va transmite la tel/fax: 210510.

(1586312)

Abonează-te la noi în perioada 15 noi. - 31 dec., pe lângă preţurile excepţionale primeşti cadou un telefon fix Easyphone

TELEFOANE PROMOŢIONALE
Motorola T190 - 40 $
Siemens A 50 - 53 $
Alcatel OT 311 - 58 $
Nokia 3310 - 68 $
preţuri fără TVA

(C.A.)

OFERTA CONNEX

- 9 luni ** cu 50 % reducere la abonament
- 50 % reducere la toate convorbirile naţionale in retea, in primele 3 luni de contract
Oferta valabila până la 31 decembrie
* Pentru abonamentele cu minute incluse (Connex 100, Connex 200, Connex 300, Connex 400 sau Connex 800).
50 % reducere la abonament in primele 3 luni de contract
** primele 3 luni de contract si lunile a 7-a, a 12-a si a 14-a

CLUB BRAVO DEALER CONNEX

♦str. Lucian Blaga nr. 2 (incinta magazinului Aradul), tel. 0723/372 800

Casa de Asigurări de Sănătate Arad

face cunoscut că

LICITAŢIA din ziua de **3 decembrie 2002, ora 10** din localitatea Dezna, de la sediul debitorului SC HAN DEZNA SRL, cod fiscal 10727147

SE AMÂNĂ PÂNĂ LA O DATĂ CARE VA FI ANUNŢATĂ.

(2734727)

Cu ocazia Sărbătorilor de iarnă,

în perioada 25 noiembrie - 25 decembrie

Prodagro Cetate SRL

lansează:

Ofertă promoţională pentru PUI DE ŞIRIA la preţul de 34.000 lei/kg + TVA

Informaţii la tel. 0788-577.826

(2734703)

VIZITAŢI ZILNIC Piaţa BAZAR - OBOR

TOP

vă oferă marfă de **îmbrăcăminte** pentru sezonul de iarnă şi **aparatură electrocasnică**

Servicii oferite:
- **Banc de probă a aparatelor electrocasnice**
- **Cabine de probă pentru marfa cumpărată**

(2734622)

Scoala de Soferi CUSTOM

Inscrieri zilnic ! 10 - 17

Va asteptam cu un colectiv tinar ,respect fata de om si calitate in servicii. Va asiguram instructori talentati cu EFICIENTA maxima !

Tel.254196

MANEX MA

Am importat utilaje performante pentru atelierul de ascuţitorie

ARAD, STR. GUTTENBRUNN, NR. 100, TEL/FAX 0257-286.834

NOU

Suntem reprezentanţi ai firmei Norton (abrazive) pentru judeţele Arad, Timiş, Hunedoara, Caraş

Importator pânze circular din Italia

- Lacuri, diluanţi, grunduri, vopsele, palux, acetonă;
- Folie strech, bandă polipropilenă 12,15 mm;
- Placaje, pal furniruit, placaj furniruit, pal simplu, panel;
- Pîslă, discuri diamantate, fir fuzibil, mucava, Tifel, MDF;
- Aracet, prenadez 300, parafină, urelit R şi P;
- Accesorii mobilier **SIRO**, feronerie **BLUM**, glisiere, şuruburi pentru lemn, capete pentru înşurubat, garnituri uşi, poliuretan, PFL, 3.2 mm, electrozi;
- Pânză panglică, cuţite de rindeluit, freze, burghie;
- Abrazive, pietre polizor, discuri abrazive, baiţ, colorant, lac, cepuri lemn, plută pt. banzic.

Deschis

Luni - Vineri între orele **8-16**

(2733750)

AFL EUROPE

În vederea extinderii activităţii de producţie în noua uzină de sisteme de distribuţie electrică pentru autovehicule (cablaje) din Nădab/Chişineu-Criş.

SC ALCOA FUJIKURA SRL (membră a Grupului Alcoa)

Scoate la concurs posturile

COORDONATOR DEPARTAMENT ÎNTREŢINERE

CERINŢE
- ▲ experienţă minim 4-5 ani în domeniu
- ▲ studii superioare
- ▲ nivel avansat limba engleză
- ▲ capacitatea de a coordona o echipă
- ▲ limba maghiară sau germană - constituie avantaj
- ▲ cunoştinţe de EXCEL, MS OFFICE

MAISTRU DE PRODUCŢIE

CERINŢE
- ▲ experienţă minim 2-3 ani
- ▲ studii superioare
- ▲ cunoştinţe medii de limba engleză
- ▲ limba maghiară constituie avantaj
- ▲ cunoştinţe de EXCEL, MS OFFICE
- ▲ capacitatea de a coordona o echipă

Societatea noastră asigură pregătire profesională la nivelul cerinţelor mondiale, asigură continuitate în pregătire şi perfecţionare precum şi transport la locul de muncă.

Rugăm pe cei interesaţi să-şi trimită C.V-ul Fax: 0257-307126, menţionând: Ref. Coordonator departament întreţinere, Maistru de producţie email: **Daciana.Rosca@alcoa.com** sau la Adresa: SC ALCOA FUJIKURA SRL, Nădab, DN 79, km 37,5 jud. Arad

(2734721)

PODELE LAMINATE

MATROS 2000 de la 149.000 lei/mp preţ fără TVA

LAMBRIURI MDF şi PVC

la preţuri fără concurenţă

Tel.: 0257 / 349 888 , 0722 / 253 222

Arad, C. A. Vlaicu nr. 28-32

(înainte de stadionul UTA-fosta şcoală de şoferi)

"SC EXPERT SA

Anunţă deschiderea procedurii falimentului prevăzută de Legea 64/1995 rep. privind debitorul **SC MAGELLAN COMERŢ - PRESTĂRI DE SERVICII SRL, dosar nr. 2102/2002.** Înştiinţăm creditorii şi fidejusorii societăţii că până în data de **10.01.2003 (data poştei)**, vă puteţi înregistra declaraţia de creanţă conf. art.87, la grefa Tribunalului Arad, Secţia Comercială, str. G-ral Vasile Milea, nr. 2, Arad." (C.A.

ABONEAZĂ-TE LA ADEVĂRUL

Pentru luna decembrie prețul abonamentului rămâne 60.000 lei

PENTRU ABONAȚI, ZIARUL COSTĂ DOAR 2400 LEI

Se pot face abonamente și pe trei luni, șase luni și un an, abonații nefiind afectați de majorările de preț ulterioare.

Cititorii care doresc să se aboneze la cotidianul „Adevărul" și întâmpină dificultăți în contractarea abonamentelor sunt rugați să sune zilnic, între orele 8-16, la Oficiul Județean de Poștă Arad (tel. 230.850) sau la redacția ziarului nostru (tel. 281.797).

ANIVERSĂRI

Pentru cel mai minunat tată și soț,
VANCEA DĂNUȚ,
un călduros LA MULȚI ANI, din partea familiei. (29756)

Dacă ar exista o constelație a fericirii, aș dori ca cea mai frumoasă stea să strălucească pentru voi, la fel ca în 25 ani. Pentru
IOAN
și
MARIA,
de la fiica lor. (29760)

VÂNZĂRI APARTAMENTE O CAMERĂ

Vând garsonieră, confort I, parchet, faianță, gresie. Telefon 213113; 0740.069.779; 0744.559.201. (29605)

VÂNZĂRI APARTAMENTE DOUĂ CAMERE

Vând urgent apartament 2 camere, Confecții, decomandat, modernizat, aranjat, 8.900 Euro, negociabil. Telefon 251944; 0723.893.483. (29082)

Vând apartament 2 camere, decomandat, mobilat modern + garaj, Micălaca, bloc 104, etaj II. Telefon 0745.104.215, 265944. (29380)

Vând apartament 2 camere în Stațiunea Moneasa. Telefon 0723.479.896. (29382)

Vând apartament 2 camere central. Telefon 284616. (29493)

Vând apartament 2 camere, bloc nou, B-dul Revoluției. Telefon 213113; 0740.069.779. (29605)

Vând apartament 2 camere, contorizat, ocupabil imediat, zona Fortuna. Telefon 0745.862.758; 279874. (29553)

Vând apartament 2 camere, parter, zona Romană. Telefon 286150. (29668)

VÂNZĂRI APARTAMENTE TREI CAMERE

Vindem apartament compus din 3 camere și dependințe, situat în str. Aurel Vlaicu, Aleea Predeal nr. 18, bloc 1A, ap. 31. Informații la telefon 0269/431774. (f. 2734695)

Vând apartament 3 camere, 120 mp, fără îmbunătățiri, Lacului. Telefon 0745.104.215, 0257-265944. (29348)

Vând (schimb cu una cameră), apartament 3 camere, centru, Legea 112. Telefon 232943. (29347)

Vînd apartament 3 camere, Vlaicu, et. I, multiple îmbunătățiri, mobilat modern + garaj, 11.500 Euro. Telefon 0744.763.117. (29685)

VÂNZĂRI APARTAMENTE PATRU CAMERE

Vând apartament central, suprafața 217 mp. Telefon 0740.044.114. (29312)

Vând apartament + pivniță, în Piața Catedralei, etaj I, 230 mp, ideal firme, preț 42.000 Euro. Telefon 0744.248.269. (29607)

Vând apartament 4 camere + garaj, ultracentral, 45.000 $. Telefon 278009. (28168)

VÂNZĂRI CASE

Vând în Neudorf, comuna Zăbrani, casă mare, din cărămidă + anexe, curte și grădină mare. Telefon 0744.127.307. (29576)

Vând vilă - Vlaicu. Telefon 0745.634.885; 276553. (28369)

Vând casă 3 camere, bucătărie, grădină și anexe. Telefon 0740.862.046. (29093)

Vând casă în Pârneava, str. Clujului, nr. 28, preț 43.500 USD. Telefon 0257 - 251471. (29436)

Vând casă + anexe, grădină 0.56 ha, localitatea Caporal-Alexa, nr. 241. Relații telefon 0745.590.186. (3222931, Ag. Sebiș)

Vând casă în Zimandul Nou, 2+1 camere, preț 6.750 $, negociabil. Telefon 217451; 0722.417.397. (29404)

Vând casă 3 camere, gaz, anexe, localitatea Zădăreni, nr. 372. Telefon 0740.094.146. (29602)

Vând casă 170 mp + grădină 2.800 mp. Telefon 286050, după ora 17. (29622)

Vând urgent 2 case la gata, cu grădină 3.600 mp, front stradal 40 mp, la șosea, Calea Timișorii nr. 202-204. Telefon 0745.862.042 sau 287773. (29632)

Vând vilă cu 2 apartamente, localitatea Zimand Cuz, preț 25.000 $. Telefon 0723.664.802. (29601)

Vând casă în Grădiște. Telefon 218996. (29701)

VÂNZĂRI TERENURI

Vând teren Sere încă la 5 Euro/mp, ușor negociabil. Telefon 0745.365.755, 235171. (29388)

Vând teren în Subcetate, 1.000 mp. Telefon 0723.046.263. (29426)

Vând teren pe Centură (Micălaca), preț 3 $/mp + terenuri agricole; teren Grădiște 7.500 mp, preț 3 $/mp, negociabil; 5 loturi casă în Mureșel; teren intravilan în Zimand-Cuz, 2.400 mp. Telefon 0740.846.369. (29328)

VÂNZĂRI AUTO

Vând OPEL OMEGA 2,3 Diesel, unul identic, pentru piese; RENAULT 11, 1988, un singur proprietar; DACIA 1988, CIV, 300 $, nefuncționabilă. Telefon 218909, 0722.295.928. (29524)

Vând (dezmembrez) Ford Orion Diesel, an 1989, 1.000 $. Telefon 286211. (29527)

Vând Volkswagen Transporter Diesel, 2.800 Euro, negociabil. Telefon 251944; 0723.893.483. (29082)

Vând ANVELOPE ARO, Jeep - 500.000; autoturisme 13, 14 - 300.000; 15, 16 - 400.000 și camioane. Telefon 259339, 563027; 0744.706.321. (29372)

Vând Saviem 7,5 tone, basculabil, perfectă stare de funcționare. Telefon 0257-462320; 0740.545.500. (29209)

Vând (schimb) Damas 7 locuri, 1997, persoană fizică, CIV, RAR 2004, 2.600 $. Telefon 0722.286.921. (29496)

Vând Microbuz Peugeot Boxer Diesel, 2.500 cmc, pentru marfă, înalt și lung, an 1994 noiembrie, 8.500 $, negociabil. Telefon 271935, 0722.624.710. (29547)

Vând Dacia 1310, an 1980, CIV, numere noi, preț 500 $, negociabil. Telefon 0721.060.093. (29596)

Vând Dacia, an 1980, CIV, numere noi, verificare, stare perfectă, preț 500 $. Telefon 0766.741.323. (29618)

Vând camionetă MAN 7,5 t, an 1997, prelată, avariată ușor, preț 10.000 Euro, negociabil. Telefon 0722.345.002. (29633)

Vând tractor marca Muir Hill cu motor Ford, putere 184 CP și vând o grapă oscilantă 4 m lungime. Informații telefon 0740.841.564 sau 0745.636.324. (29351)

Vând Dacia 1310, an 1990, numere noi, 750 $. Telefon 0745.880.830. (29435)

Vând Ford Sierra Sedan, an 1988 2,3 Diesel, 3.000 $, negociabil. Telefon 0723.622.445. (29439)

Vând tractor Fiat-1880-180 CP, Internațional 1455XL-150 CP, DT 1010-110 CP, semănătoare de cereale 4 m lățime cu sau fără freză, disc 4,5 m, tocătoare tulei 3 brazdare, plug reversibil cu 4-5 trupițe. etc. Telefon 0744.547.274. (29653)

Vând Dacia Nova, 1998, geamuri ionizate, spoilere, alarmă, impecabilă, preț 2400 $, negociabil. Telefon 0745.489.918. (29673)

Vând Matiz, an 2002, cu îmbunătățiri. Telefon 0257-563163, după ora 13. (1587056)

Vând tractor U-650, stare perfectă funcționare, Șepreuș 582. Telefon 532590. (29698)

Vând plug PP3, disc GD 3,4 și remorcă. Telefon 463173. (3142495)

Vând Opel Astra TDi, an 1994. Telefon 562427; 0721.840.266. (1587058)

Vând Ford Mondeo 1,8 16 v model '99, gri-metalizat, stare excepțională, full extra, 63.000 km. Telefon 0722.239.379. (29748)

Vând Dacia 1310 Breck, an 1991, preț 1050 $ negociabil. Telefon 0257 - 229662 sau 0744.439.474. (4723639)

Vând Seat Ibiza, 1990, benzină, 2 uși, neânmatriculat. Telefon 0740.775.478. (4724011)

VÂNZĂRI ELECTRO

Vând foarte ieftin, garanție, TELEVIZOARE COLOR, MAȘINI AUTOMATE, COMBINE, CONGELATOARE, LĂZI, VITRINĂ frigorifică. Telefon 274600. (28618)

Vindem CASE de MARCAT, CÂNTARE ELECTRONICE, CONSUMABILE. Telefon 272727. (27891)

Vând CONGELATOR sertare, COMBINĂ FRIG, TV COLOR, MAȘINĂ SPĂLAT AUTOMATĂ, VIDEORECORDER, ieftin și cu garanție. Telefon 275277. (29113)

Vindem cheș și în rate (second hand) MAȘINI de SPĂLAT, TV COLOR, FRIGIDERE, COMBINE, LĂZI, VITRINE FRIGORIFICE, CONGELATOARE, ASPIRATOARE, VIDEO, Calea Radnei nr. 225. Telefon 0257-259339, 563027; 0744.706.321. (29372)

Vând TV COLOR și MAȘINI DE SPĂLAT. Telefon 251392. (29604)

Vând casă marcat fiscală, 220 Euro. Telefon 286050, după ora 17. (29622)

Vând PENTIUM II 350 MHz 64 Mb RAM PV 4 Mb 3D CDROM sunet boxe modem monitor 14". Telefon 280260. (29745)

Vând frigider, congelator 4 sertare, pompă cama 1 tol. Informații telefon 349172. (4723638)

Vând televizor alb-negru „Diamant 210", preț convenabil. Telefon 265007. (29717)

Vând ieftin 2 calculatoare Pentium I + un scaner nou, casă de marcat autorizată Elka 704 VF, puțin folosită. Telefon 0257-473417. (9878666)

VÂNZĂRI DIVERSE

Vând STEAGURI TRICOLORE: U.E și NATO. Telefon 234526.

Vând GEAMURI TERMOPAN lemn stratificat, ROLETE PLASTIC import. Telefon 0745.380.320. (28270)

Vând pian scurt vienez. Telefon 0744.127.307. (29576)

Vând GARAJ ultracentral cu extras CF. Telefon 0744.784.443. (29560)

Vând POMI FRUCTIFERI diferite specii, TRANDAFIRI, GARD VIU. Dorobanți, nr. 86. Telefon 535058, SARUSI. (29293)

Vând ROLETE plastic, import, ROLETE LEMN, JALUZELE. Telefon 0259-478503; 0745.594.415. (29678)

Vând PLASĂ GARD ZINCATĂ, 25.000 lei/kg, COTURI și BURLANE FUM, 35.000 lei/buc, str. VRABIEI 4. Telefon 289997. (28454)

Vând 50 de oi, comuna Pecica. Telefon 0257/468885. (29276)

Vând aparat gogoși și aparat înghețată. Telefon 514910, 0722.376.339. (29307)

Vând BETON, MORTAR, ȘAPĂ. Asigur UTILAJ, TRANSPORT. Telefon 0723.273.746. (29402)

Vând POMI FRUCTIFERI și ORNAMENTALI, MAGNOLIE și TRANDAFIRI. Localitatea Dorobanți, nr. 475. Telefon 0745.839.884, Kiss. (29503)

Vând BOLȚARI 300x250x200, 8.200 lei, mc - 550.000. Telefon 0257/281491; 0722.381.750. (29403)

Vând aparatură germană, laborator analize medicale, sânge-urină. Telefon 0740.848.239. (29421)

Vând mulgător și 2 vaci cu lapte. Informații telefon 0745.505.122. (3142491)

Vând convenabil utilaje pentru atelier tâmplărie. Telefon 256859; 0744.810.630. (29637)

Vând LEMNE FOC, esență tare, transport domiciliu. Telefon 276488, Grădiște. (29415)

Vând mașini brodat industriale. Telefon 0723.575.050. (28880)

Vând detectoare radar Cobra, ultima generație. Telefon 0740.333.120. (28880)

Vând 10 kg boia ardei, 100.000 lei/kg. Telefon 267615. (4724003)

Vând mașină făcut pufuleți. Informații telefon 0721.183.874. (29593)

„ACCESSO" - vinde, ASIGURĂ SERVICE, închiriază, AUTOMATE CAFEA SAECO, râșnițe cafea profesionale. Telefon 270850; 0744.635.132. (29070)

Vând BAZINE INOX, grupuri, COMPRESOARE, CONDENSATOARE GCCF28, TANCURI BERE sau toată instalația de fabricat bere (eventual dezmembrat). Telefon 370208. (29522)

Vând frigider, congelator, mașini spălat automate, vitrină frig, combină frig, casă. Telefon 210613. (29531)

Vând două fotolii 700.000 lei, bucata. Telefon 236544. (29603)

Vând cățel Rottweiler cu pedigree, 100 Euro. Telefon 0257-211719; 0723.086.931. (29588)

Vând LINIE completă pentru FABRICAREA PÂINII. Telefon 0744.547.274. (29653)

Vindem ROLETE plastic, import, rolete LEMN, garanție. Telefon 0259-134807; 0745.827.725. (29648)

Vând armă vânătoare IJ12. Telefon 0723.467.375. (4226803)

Vând pian scurt vienez cu placă metal. Telefon 281840; 0722.543.139. (29679)

Vând LEMNE FOC, la domiciliu. Telefon 214535 sau 214428. (29697)

Vând șopron din fier, demontabil și răcitor cazan țuică. Covăsânț nr. 512. (1587057)

Vând uși, ferestre, din demolări, jgheaburi și burlane PVC, un sul folie solar 8,5 m lățime, un dulap bucătărie, video. Telefon 212125. (29702)

Vând vacă gestantă luna a 8-a. Telefon 288458. (29689)

Vând uscător rufe, model nou și mașină de spălat automată, încărcare de sus, vechime 2 ani. Telefon 0723.112.222. (29704)

Vând în Ineu 3 tone floarea soarelui. Telefon 512437. (422440)

Vând canapea extensibilă + 2 fotolii. Telefon 274050; 0745.510.136. (29720)

Vând două locuri de veci Eternitatea și ladă congelator 249 lt. Telefon 285676. (29729)

Vând urgent colțar extensibil culoare coniac, imitație piele, stare foarte bună. Telefon 243030. (29737)

Vând tabureți, ușă cu toc, garnișe, deșeuri din lemn de brad. Telefon 233340. (29744)

Vând MOBILĂ second-hand import GERMANIA. Telefon 228936. (29753)

Vând expresou cafea Schneider, video, aragaz, presou Saeco. Telefon 279582. (4724010)

CUMPĂRĂRI TERENURI, IMOBILIARE

Cumpăr teren arabil în comuna Grăniceri. Telefon 228592 sau 0744.788.111. (28694)

Caut (cumpăr) garaj de închiriat în apropierea bl. 305, Micălaca. Telefon 264710, mobil 0745.633.503. (29675)

CUMPĂRĂRI AUTO

Cumpăr Dacie între 1984-1995, numai cu CIV și numere noi, cu probleme de caroserie, ofer între 8-17.000.000-Telefon 0723.837.619. (29407)

Cumpăr Dacia, după anul 1980, CIV, numere noi, ofer 8-10 milioane. Telefon 0721.060.093. (29596)

Cumpăr remorcă cu 2 axe pentru microbus. Telefon 0745.680.589. (29594)

CUMPĂRĂRI ELECTRO

Cumpăr frigider, 600.000 - 700.000; congelator; ladă; combină frigorifică; mașină spălat; aragaz; butelie. Telefon 273965; 0721.838.968. (4723613)

Cumpăr congelatoare, lăzi frigorifice, combine frigorifice defecte. Telefon 210613. (29531)

CUMPĂRĂRI DIVERSE

Cumpăr 4-5 mc SCÂNDURĂ din demolări sau folosită la cofraje. Telefon 0744.115.982.

Cumpăr grâu de panificație, în Sântana, 3.000 kg. Telefon 0740.172.327. (3142489)

Cumpăr PORUMB BOABE și ȘTIULEȚI. Achit imediat. Telefon 232943. (29096)

LOCURI DE MUNCĂ

Angajăm COFETAR-PATISER cu experiență și STUDII de specialitate. Telefon 256011; 256110. (29688)

TOP SECURITY SERVICE, angajează PERSONAL PAZĂ. Telefon 281410, 281508, 280287. (29316)

Angajez BUCĂTAR, PATISER. Informații telefon 275681. (29434)

Societate comercială angajează BARMAN-OSPĂTAR (femeie). Informații telefon 272818. (29558)

Angajăm PERSONAL pentru COVRIGĂRIE (modelatoare, cocători); PERSONAL pentru PATISERIE cu sau fără experiență. Telefon 0740.025.459. (29572)

Angajăm VÂNZĂTORI AMBULANȚI pentru PERIOADA SĂRBĂTORILOR. Telefon 0740.025.459. (29572)

Angajăm GESTIONAR pentru MAGAZIN HAINE SPORT, cu garanție materială, CV-ul va fi trimis pe adresa: ORADEA, str. Tuberozelor nr. 1 sau la fax 0259/428162. (29572)

S.C. „SECURITY" S.R.L. angajează PERSONAL PAZĂ, băieți, fete. Telefon 228786. (29563)

FIRMĂ ÎNCĂLȚĂMINTE în CURTICI, angajează CROITORI la mașină și la manual, cu experiență. Salar avantajos. Decontăm transport. Telefon 206164. (29508)

ASIBAN-ASIGURĂRI angajează INSPECTOR ASIGURĂRI (C.V. + scrisoare intenție) și AGENȚI pentru RCA, sediul BCR camera 208, telefon 254746, 254691. (29651)

SOCIETATE COMERCIALĂ angajează COFETAR, experiență, salar atractiv. Telefon 258274, 257511. (29670)

(Continuare în pagina 14)

(Urmare din pagina 13)

TRANSCAR INTERNAȚIONAL angajează: COMISIONAR VAMĂ punct lucru NĂDLAC, persoane cu experiență în activitatea de comisionar vamal, cunoștine calculator, domiciliu Arad, permis conducere. Relații telefon 0269-231113, 0269-231012 int. 355 sau 354, între orele 7,30-16. (29574)

Caut COAFEZE cu autorizație în vederea COLABORĂRII. Telefon 0721.888.132. (29661)

SC „JANETTE COM." SRL angajează BUCĂTARI. Telefon 0788.302.009. (29655)

Angajăm AGENȚI de PAZĂ, băieți și fete. Telefon 270875. (29662)

Angajez urgent ȘOFER. str. I. Kardoș nr. 44. (29694)

Angajăm INGINER mobilă, absolvent 2002; MUNCITORI 18-22 ani pentru formare în TERMOPAN și MOBILĂ; ȘOFER cu experiență. Telefon 514901. (29683)

Angajăm PERSONAL (bărbat) pentru servicii funerare. Telefon 0722.393.007, 0744. 478.971. (29686)

Angajez ȘOFER cu luna sau cu ziua, str. Putnei nr. 15. (29687)

Angajăm urgent FUNCȚIONAR(Ă) cunoscător de limba italiană pentru contabilitate primară, în zona ȘEITIN-PECICA. Telefon 0257-368255. (29705)

SOCIETATE COMERCIALĂ angajează 2 VÂNZĂTOARE și 2 MUNCITORI necalificați. Informații telefon 281806. (29716)

Discoteca „SPACE" angajează BARMAN(E) și OSPĂTARE. Informații telefon 210255; 0724.373.640. (29725)

VICO HAMBURGER angajează VÂNZĂTOARE, vârsta 18-35 ani, domiciliu Arad. Telefon 0722.744.733. (29730)

Angajez AJUTOR BUCĂTAR; BARMAN-OSPĂTAR pentru PIZZERIE, Alfa. Telefon 284059. (29735)

PRESTĂRI SERVICII

NOU!!! Un SALON EROTIC, modern și discret, la dispoziția dumneavoastră. Telefon 0722.734.481. (29694)

AUTOMATIC SERVICE repară MAȘINI SPĂLAT AUTOMATE, domiciliu. Telefon 259146, 0744.241.398. (28920)

SC SILDOR PROD SRL. Reparații: FRIGORIFICE casnice și comerciale. VINDE: VITRINE FRIGORIFICE NOI. Telefon 0257 - 349121, 0257 - 270622, 0722.630.442. (c)

Școală șoferi col. RUSU, mari reduceri de prețuri. Telefon 283696. (29266)

Repar ieftin: FRIGIDERE, CONGELATOARE, garanțial, deplasare gratuită. Telefon 217451; 0722.417.397. (29693)

DIVERSE

Găsit femelă DOBERMAN 2-3 ani, zona BOCSIG. Telefon 0744.555.457.

Restaurant CASA ARMATEI, organizează REVELION - cu orchestră. Telefon 214401, 0745.116.798; 0740.857.812. (29770)

OFER VALUTĂ AVANTAJOS! Relații la telefon 0723. 405.484; 0740.330.609. (28568)

Dan din Curtici. Vă mulțumesc, doamna

AURELIA
din tot sufletul și eu și familia mea, pentru că m-ați lecuit de PATIMA BEȚIEI și a GELOZIEI. Cei care aveți probleme, sunați cu încredere, telefon 0723. 924.535. (29340)

Daniel, mulțumește tămăduitoarei,

VALENTINA,
căci l-a vindecat de BEȚIE. Telefon 0721.564.457, str. Imașului bl.1, et. I, ap. 6. (29640)

Ioan din Arad, mulțumiri

MARGARETEI
că mi-a dezlegat cununiile. Telefon 0257 - 368624, 0723.925.449. (29752)

CITAȚII

Judecătoria Ineu, dosar nr. 1073/2002, pârâtul VIDICAN IOAN cu domiciliul necunoscut este citat la această instanță pentru data de 10.12.2002, în proces cu ICONAR PETRU pentru prestație tabulară. În caz de neprezentare cauza se judecă în lipsă. (4224439)

Debitoarea SC INFINITI PROD IMPEX SRL cu sediul în comuna Almaș, sat Rădești nr. 62, este citată pentru data de 28.11.2002, camera 145, ora 8, la Tribunalul Arad în dos. nr. 4239/2002, în litigiul cu SC FRIESLAND ROMANIA SA (fostă SC SOMEȘANA SA) Satu Mare, având ca obiect faliment, conform Legii 65/1995. (29736)

TURISM

OFERTĂ EXCEPȚIONALĂ! SPANIA (190 Euro dus-întors), GERMANIA (70 Euro + premiu o călătorie gratuită), FRANȚA, ITALIA, transport autocar ****, prețuri minime la bilete și asigurări medicale - oferta societăților partenere „ARMIN MAYER REISEN", „COLIBRI TOUR", „TAVI REISEN", „EUROFLY". Căutați-ne - Arad, str. Unirii nr. 7, telefon 0257-214399. (c)

NOU!!! AMAD TOURISTIK efectuează transport persoane GERMANIA și AUSTRIA. Pe liniile directe ITALIA, FRANȚA, SPANIA, PORTUGALIA la prețul biletelor de călătorie dus-întors reduceri de 35%. Rezervări str. Clușca, nr. 2. Telefon 254453; 0788.324.988. (c.)

ÎNCHIRIERI

Ofer spre închiriere, pentru firme, casă mare, pretabilă reprezentanță, birouri, depozit, cabinete, toate utilitățile. Telefon 0723.165.374; 256396. (29556)

Închiriez apartament 2 camere, Grădiște. Telefon 271913, orele 10-14; 18-21. (29532)

Primesc în gazdă fată nefumătoare, serioasă, preț acceptabil. Telefon 240642. (29579)

Ofer spre închiriere apartament 2 camere, central. Telefon 232551, după ora 18. (29584)

Închiriez (ofer) apartament 2 camere, nemobilat, zona UTA. Telefon 231563; 0722.981.701. (29597)

Închiriez 1 cameră la apartament 3 camere, la 2 fete, 500.000/ persoană + cheltuieli împărțite, bloc X34, lângă Dinamo. Telefon 254086. (29608)

Închiriez (ofer) apartament ultracentral, 3 camere, gaz, garaj. Telefon 280600; 0723.572.499. (29641)

Închiriez apartament 2 camere, îmbunătățit, ultracentral, pentru sediu firmă sau cabinete. Telefon 214570, 286393, seara. (29548)

Ofer pentru închiriere apartament 3 camere, contorizat, mobilat, preț convenabil, Aradul Nou. Telefon 214570, 286393, seara. (29548)

Închiriez 3 camere, în casă, 100 mp, pentru birouri, Boul-Roșu. Telefon 281124. (29570)

Închiriez (ofer) garaje, zona Mioriței-zona 300. Telefon 0745.862.758, 279874. (29553)

Ofer închiriere apartament la casă, amenajat, 90 mp, preferabil firmă. Telefon 253973; 0723. 727.470. (29764)

Închiriez (ofer) apartament 2 camere, contorizat, termen lung, zona Fortuna. Telefon 0745. 862.758, 279874. (29553)

Închiriez (ofer) garaj, zona 310-320. Telefon 273305, 314208. (29432)

Dau în chirie casă mare cu un etaj, cu toate facilitățile, nemobilată, zona Poltura. Telefon 0722.275.645. (29661)

Dau în chirie apartament 2 camere, mobilate, Vlaicu, 80 USD. Telefon 0723.616.444. (29654)

Închiriez apartament central, 2 camere, contorizat. Informații telefon 462423. (3142496)

Închiriez, zonă ultracentral, 2 camere, bucătărie, baie, cu contor și mobilat, timp îndelungat. Telefon 254246, după 4 p.m. (29718)

Dau în chirie garsonieră mobilată, Bușteni, 70 $ pe lună, garanție 100 $. Telefon 0723.186.842. (29727)

Student, caut colegi(e) de apartament 3 camere pe B-dul Revoluției. Telefon 0257-218067; 0740.967.532. (29733)

Închiriez apartament una cameră, bucătărie, baie, la demisol, central, cu geamuri la stradă, necesită zugrăvit. Telefon 0257-228520. (29731)

Caut urgent colegă de cameră pentru garsonieră, zonă ultracentrală. Telefon 0740.290.696; 228395. (29759)

Ofer spre închiriere apartament 1 cameră ultracentral, renovat, mobilat, total contorizat, 120 $/lună. Telefon 0722.281.023. (29773)

PIERDERI

Pierdut certificat înmatriculare AF. MAGNOLIA, GURAHONȚ, eliberat de CCI Arad. Îl declar nul. (4222877)

Pierdut carnet asigurat eliberat de CAS Arad pe numele Ardelean Doina. Îl declar nul. (29680)

Pierdut carnet de șomaj eliberat de DMPS Arad pe numele Cristea Gheorghe. Îl declar nul. (29681)

Pierdut legitimație de serviciu eliberată de SC Imar SA Arad pe numele Țolea Viorica. O declar nulă. (29713)

Pierdut carnet șomaj nr. 65598 eliberat de AJOFM Arad pe numele Țica Alin Nistor. Îl declar nul. (29722)

Pierdut carnet asigurat eliberat de CNAS pe numele Givulescu Cristian Liviu seria 30515671. Îl declar nul. (29732)

Pierdut carnet de student eliberat de Facultatea „Aurel Vlaicu", pe numele Vesa Mariana Diana. Îl declar nul. (29740)

✝ SERVICII FUNERARE ✝

IN MEMORIAM "KUKI"
Servicii Funerare Complete
Str. M Eminescu Nr.4
ÎN CURTE
Tel:211.929 - 0723.343.964
Magazin deschis la orice oră
OFERĂ:
SICRIE 10 modele de la 600.000 - 2.800.000
SICRIE LUX 6 modele de la 3.600.000-10.500.000
SICRIE import 70.000.000 lei
Mânere. șuruburi accesorii
LENJERIE 7 modele de la 350.000 - 1.400.000
GRATUIT ! ! ! !
Transportul sicriului la domiciliu
ÎMBĂLSĂMATUL
Plata în Rate ! ! !
Transport Intern și Internațional

RO STYL COMPANY
SERVICII FUNERARE COMPLETE
PRODUCĂTOR SICRIE
ARAD, STR. M. EMINESCU 22, TELEFON 214.422
Magazin deschis și noaptea
OFERIM
● SICRIE 10 MODELE DE LA 800.000 LA 3.600.000
● SICRIE LUX 4 MODELE DE LA 4.500.000 LA 20.000.000
● LENJERIE DECES 6 MODELE DE LA 300.000 la 2.000.000
● CRUCE, LUMÂNĂRI, PROSOAPE, BATISTE, MÂNERE și ȘURUBURI SICRIU
OFERTĂ SICRIU FAG CRUCE RESPETE 1.500.000
APELÂND LA SERVICII: ÎMBRĂCAT, FORMOLIZAT ȘI TRANSPORT BENEFICIAȚI DE 15% REDUCERE
LA SICRIU ȘI TRANSPORTUL LA DOMICILIU GRATUIT
▼PLATA ȘI DUPĂ ÎNCASAREA AJUTORULUI DE ÎNMORMÂNTARE.
PĂREREA DVS. CONTEAZĂ!
TELEFON 094.690.121

✝ DECESE ✝

Cu sufletele îndurerate anunțăm decesul iubitei noastre fiice și soră,

LĂZĂRESCU CARMENCITA,
la vârsta de 51 ani. Înmormântarea va avea loc azi, 28 noiembrie 2002, ora 13, în localitatea ZĂDĂRENI de la nr. 75. Familia îndoliată.

După o lungă și nedreaptă suferință, s-a stins din viață, scumpa noastră
prof. STELA TĂMAȘ.
Înmormântarea va avea loc azi, 28.11.2002, ora 15, de la Capela Cimitirului Pomenirea. Familiile îndoliate: TĂMAȘ și TELECAN.

Cu sufletul îndurerat, anunț despărțirea de iubitul meu soț,
FLOREA TRAIAN,
la numai 58 de ani. Te voi iubi veșnic și vei rămâne viu în sufletul meu. Înmormântarea va avea loc azi, 28.11.2002, ora 13, la Cimitirul Micălaca. Soția NORI.

Cu adâncă durere anunțăm încetarea din viață, după un tragic accident, a iubitei noastre mamă, soacră și bunică
CRISTINA VIORICA,
în vîrstă de 63 ani. Înmormântarea va avea loc vineri, 29.11.2002, ora 14, de la domiciliul din HORIA. Dumnezeu s-o odihnească în pace! Îndurerată, fiica VOICHIȚA HÂLMĂGEAN, cu familia.

✝ CONDOLEANȚE ✝

Un ultim omagiu din partea colectivului de Jandarmi Arad celui care a fost, plutonier adjutant în rezervă
COCIUBA NICOLAE.
Dumnezeu să-l odihnească în pace! (29682)

Mulțumim din suflet tuturor celor care au fost alături de noi la durerea pricinuită de pierderea dragei noastre mamă, bunică, străbunică
SCHABERGER ILONA.
Familiile îndoliate: MEZES, KURUNCZI. (29692)

Sincere condoleanțe familiei LĂZĂRESCU la dispariția celei care a fost
LĂZĂRESCU CARMENCITA,
din partea familiei PASCAL. Dumnezeu s-o odihnească-n pace! (29707)

Odihnă sufletului celei care a fost
LĂZĂRESCU CARMEN
din ZĂDĂRENI. Familiei îndoliate, sincere condoleanțe! DESPINA și DACIAN ȘTEFEA, Arad.

Mulțumim din suflet tuturor celor care prin prezență și flori, au fost alături de noi în marea durere pricinuită de trecerea în neființă a celui ce a fost soț, ginere, frate, cumnat, tată și prieten,
dr. CIBIAN SIMION.
Nu îl vom uita niciodată și îl rugăm pe Dumnezeu să-l ierte și să-l odihnească în pace! Familia. (29747)

Asociația de Proprietari a blocului 182 Micălaca, își exprimă întreaga compasiune pentru dispariția prematură a vecinului lor,
FLOREA TRAIAN.
Dumnezeu să-l odihnească în pace! (29742)

Cu durere în suflet ne despărțim de cel care a fost un bun vecin, om de aleasă omenie,
FLOREA TRAIAN.
Dumnezeu să-i lumineze calea spre lumea veșnică. Familia Boieș. (29741)

✝ COMEMORĂRI ✝

Au trecut 5 ani de când ne-a părăsit cel ce a fost un tată și un socru deosebit,
CRĂCIUN ZANFIR.
Dumnezeu să-l odihnească în pace! Milica și Nelu Unc. (29703)

✝ 34 de crizanteme pe tristul tău mormânt, udat cu lacrimile noastre, în loc de „La mulți ani!" pentru iubitul nostru fiu,

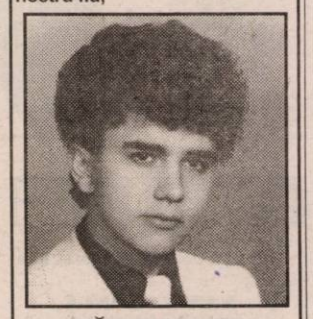

DĂNUȚ STANCA,
„Dumnezeu să te ierte și să te odihnească în pace!". Mami și tati, în veci nemângâiați. (29511)

Azi, când ar fi trebuit să-ți spunem „La mulți ani!", când ai fi împlinit frumoasa vârstă de 45 de ani, iubita noastră fiică, mamă și soție,

AUNGURENI ANA (NUȘI),
îți ducem la mormântul tău florile tristeții și ale durerii. Dumnezeu să te odihnească-n pace! În veci nemângâiați: părinții și fiicele LOREDANA și MONI. (29656)

Amintim împlinirea a șase luni de când a plecat în eternitate dragul nostru soț, tată, socru și bunic
EMIL BOTEZATU.
Timpul scurs n-a luat cu el durerea din sufletele noastre. Rugăm pe bunul Dumnezeu să-l odihnească în pace! Parastasul va avea loc sâmbătă 30 noiembrie, ora 12, la Biserica Ortodoxă Șega I. Soția și copiii cu familiile lor. (29699)

Au trecut 2 ani de când a plecat pe drumul fără întoarcere iubitul nostru fiu și tată, cel care a fost, profesorul

IOAN LIVIUS GORNIC.
Parastasul de pomenire va fi în data de 30 noiembrie 2002, ora 11, la Biserica din Grădiște. Te plâng încontinu fiul tău Andrei și părinții. Rugăm pe bunul Dumnezeu să te odihnească în pace! (29700)

Au trecut doi ani de la plecarea spre cele veșnice a celui care a fost

preotul TULCAN FLORIAN,
din INEU. Un dor imens ne umple sufletul dar știm că e într-un loc mai bun. Dumnezeu să-l odihnească! Familia. (29706)

Păstrându-i vie amintirea, la doi ani de la depărtarea de omul deosebit, cu suflet nobil,
preot FLORIAN TULCAN,
îl readucem pentru o clipă în gândul celor care l-au iubit și prețuit. Mama Marta, frații Paulina și Liviu. (29772)

Ford**Mondeo** Business**Edition**

~~TDCi~~

2.0 l, 115 CP

10 ANI

3 ANI garanție fără limită de kilometri

DOTĂRI STANDARD
PACHET GRATUIT +

radio - CD 6000
jante aliaj 16"
vopsea metalizată
parbriz cu sistem de degivrare
si spălător cu jet de apă încălzită
climatizare cu reglaj automat al temperaturii
EBA (asistență la frânare în condiții de urgen

~~20.214euro~~

17.777euro pret CIP

preț special aniversar

Auto Technic
Calea Aurel Vlaicu 121-125, Arad
Tel./Fax: 0257.34.88.94

Ford

(2734514)

AFL EUROPE

În vederea extinderii activității de producție în noua uzină de sisteme de distribuție electrică pentru autovehicule (cablaje) din Nădab/Chișineu-Criș.

SC ALCOA FUJIKURA SRL
(membră a Grupului Alcoa)

Scoate la concurs posturile

TEHNICIAN ECHIPAMENTE DE CALCUL RETELE

Cerințe:
▲ cunoștințe hardware foarte bune
▲ cunoștințe de Win NT/2000, rețele constituie avantaj
▲ engleza fluent
▲ permis de conducere

ECONOMIST

Cerințe:
▲ studii superioare economice - Specialitatea Finanțe Bănci
▲ facultatea de stat (Timișoara) constituie avantaj
▲ cunoștințe de limba engleză
▲ vechime de minim 2 ani în analiza financiară

Societatea noastră asigură pregătire profesională la nivelul cerințelor mondiale, asigură continuitate în pregătire și perfecționare precum și transport la locul de muncă.

Rugăm pe cei interesați să-și trimită C.V-ul
Fax: 0257-307126, menționând:
Ref. Tehnician echipamente de calcul rețele, Economist
email: **Daciana.Rosca@alcoa.com** sau la
Adresa: SC ALCOA FUJIKURA SRL
Nădab, DN 79, km 37,5, jud. Arad.

(2734722)

TESCO

TAX FREE FOR TOURISTS
Europe tax free shopping

Rambursare gratuită de T.V.A.

Dispensare de taxa de gestiune TAX FREE
de la 1 noiembrie la 31 decembrie 2002.

TESCO BÉKÉSCSABA, 5600 Békéscsaba, Szarvasi út 68. Telefon: 66/524-200
2002. november 4-ig nyitva tartás: H-Cs: 6-22h, P-Szo: 6-24h, V: 7-21h
2002. november 5-től december 23-ig 0-24 óráig.

(2734524)

Tata economisește cu dobândă!

Tati mi-a spus că are niște prieteni buni și înțelepți la bancă și ei l-au învățat cel mai bine cum să strângă bani. Atunci tati a dus economiile noastre la bancă și le-a lăsat acolo în siguranță, ca să se înmulțească pentru noi. Și mi-a spus că din ele poate să ia oricând o parte dacă ne trebuie, și asta fără să piardă din ceva foarte important care se cheamă dobândă! Și eu când o să fiu mare tot la banca lui tati o să-mi duc economiile, că e mare și puternică și e peste tot.

Sună la 0800 802 02 02 ca să afli mai multe despre ACCES PLUS, contul tău de economii de la Raiffeisen Bank.

Raiffeisen BANK
Banca ta de încredere.

0800 802 02 02
luni-vineri: 8:00-20:00; sâmbătă: 9:00-15:00
Număr apelabil gratuit, fără prefix, din întreaga țară, de la posturi telefonice fixe

(2734519)

S.C. SATLINE S.R.L. TELEFON 251.461, 0744/507.211 SHOW ROOM ARAD, Piata Mihai Viteazul - BL. M7 - PARTER

TÂMPLĂRIE DIN ALUMINIU ŞI P.V.C.

S.C. ANNO S.R.L.
VĂ OFERĂ PRIN MAGAZINELE DIN

Arad str. Andrei Şaguna nr. 52, tel/fax 0257/213.111

- ŢEVI CUPRU dim. Ø 15-22 + fitinguri aferente
- ŢEVI MULTSTRAT dim Ø 16 - Ø 20 + conectori aferenţi
- ŢEVI PVC dim Ø 32 - Ø 110 + accesorii diferite

REZERVOARE WC „LAGUNA"
POMPE RECIRCULARE „GRUNDFOS", „WILO"
TERMOMETRE, MANOMETRE, „SUPAPE"
ROBINEŢI CALORIFERE 1/2 - 3/4 „ICMA" „TESA"
ROBINEŢI TERMOSTATAŢI 1/2
ROBINEŢI SFERICI apă 1/2 - 2 gaz 1/2 - 3/4

- Ţigle JAMINA import Ungaria

Modele: POLKA, KERINGÓ, CSARDAS, TANGO
Glazurate şi neglazurate.

Societatea asigură transport gratuit la domiciliu pe raza municipiului Arad.

Arad, Andrei Şaguna nr. 39
tel/fax: 0257-228.111

- FAIANŢĂ IMPORT - SPANIA, ITALIA „KEROS", „ZALA"
- GRESIE IMPORT SPANIA, ITALIA „KEROS", „ZALA"
- PARCHET LAMINAT
- LAMBRIURI
- CABINE DUŞ
- VANE HIDROMASAJ
- ADEZIVI + ACCESORII DIFERITE

(2734502)

S.C. International Transport S.R.L.
Telefoane
270.540, 0722.253.173
Închiriază sau Vinde
- spaţii de depozitare şi producţie
- spaţii pt. birouri

Utilităţi contorizate, preţuri negociabile!
(2733960)

CAMERA DE COMERŢ ARAD
Organizează următoarele cursuri:

- Contabilitate şi aplicaţii pe calculator, în conformitate cu reglementările contabile aplicabile de la 01.01.2003 pentru toate societăţile comerciale;
- Declarant vamal;
- Iniţiere în utilizarea calculatoarelor şi birotică (Windows, Word);
- Iniţiere în activitatea de referent resurse umane;
- Limbi străine (engleză, italiană, franceză, germană);

Informaţii suplimentare la sediul CCIA Arad, str. Cloşca nr. 5, camera 31, etajul 2, telefon: 20.88.07; 20.88.08.
(c.39)

TÂMPLĂRIE PVC CU GEAM TERMOPAN CALITATE GERMANĂ GEALAN Fenster-Systeme
ARAD. STR. CAIUS IACOB BL.R
FOSTUL Mag. CĂMINUL (lângă BANC POST)
Convingeţi-vă!
Cel mai bun! Cel mai ieftin! În rate!
TELEFOANE 0257-233.950 0722-528.185

Contor ZENNER Servito
LUCRĂRI DE MONTAJ

- contoare de apă pentru apartament şi
- repartitoare de costuri pentru încălzire.

cu posibilităţi avantajoase de plată în rate.

Vă stăm la dispoziţie cu echipe operative de montatori profesionişti şi lucrări de calitate.

Pentru informaţii suplimentare, contactaţi-ne la sediul Servito din Str. Liviu Rebreanu nr. 70 sau la telefon: Call-Center 20.60.60

Pentru informaţii suplimentare, contactaţi-ne la sediul Servito din Str. Liviu Rebreanu nr. 70 sau la telefon: Call-Center 20.60.60
Tel-verde: 08008-20.60.60.
(2734681)

Societatea comercială IMAR S.A. Arad
cu sediul în Arad, Calea Aurel Vlaicu nr. 14
angajează urgent:

- cunoscător de limba rusă - scris, citit, vorbit
- sculptori în lemn

Informaţii suplimentare pot fi obţinute de la Serviciul Organizare-Personal-Informatică al S.C. IMAR S.A. Arad, telefon 236.764; 236.765; 236.766; 236.767 - interior 241.
(1586307)

PRIN MAGAZINELE SC BENDEA SRL
situate în Arad, B-dul Revolutiei Nr. 26-30, tel. 231.853,
str. Liviu Rebreanu Nr. 68, tel. 250.905
str. Eftimie Murgu colt cu Pădurii, tel. 228.966
Program zilnic 9 - 17,00
Sâmbătă 9 - 13,00

VINDE LA CELE MAI AVANTAJOASE PRETURI:

- Materiale de construcţii (ciment, var, BCA, rigips, oţel beton) membrane izolatoare, plasă rabitz, plasă gard, polistiren expandat plăci azbociment, cuie, sârmă
- Tablă zincată, cutată şi neagră şi decapată
- Instalaţii sanitare şi accesorii pentru încălzire, vopsele şi adezivi, vată minerală
- Baterii import (Italia)
- Căzi cu hidromasaj, dulapuri baie Elveţia
- Calorifere aluminiu, calorifere oţel, cazan pentru încălzire pe gaz, boilere electrice, boilere pe gaz.
- Toată gama de ţevi, fitinguri şi garnituri
- Parchet lamelar, lambriuri toate culorile
- Faianţă şi gresie diferite modele, culori
- Tavan casetat AMS import Austria

VÂNZĂRI ÎN 36 RATE

la cele mai mici preţuri de la 150.000 - 195.000 cu TVA inclus

AVANS O
(2360750)

Stimaţi cititori

IRINA

Cea mai puternică vrăjitoare din sudestul Europei se află în Arad la cererea multor persoane care au probleme. Este venită în locul mamei sale, Gheorghe Rodica cu care a participat împreună la Târgul Internaţional care a avut loc în primăvara anului 2002 la Bucureşti.

Rezolvarea este garantată de la prima şedinţă.

Anunţată de toate canalele TV şi presa scrisă începând cu anul 1993 până în prezent Rodica Gheorghe şi fiica sa sunt vrăjitoarele cu cele mai puternice descântece şi ritualuri ştiute numai de ele.

IRINA ghiceşte trecutul, prezentul, împreunează familii dezbinate, cupluri îndrăgostite, face de dragoste, dezleagă cununii, vindecă foarte multe boli care provin din farmece, descântece. Confecţionează talismane protectoare pentru câştig şi apărare de orice rău.

Sunt Sanda din Arad şi mulţumesc pe această cale doamnei IRINA pentru că mi-a lecuit soţul de impotenţă de la prima şedinţă.

Vă mulţumesc doamnă IRINA că m-aţi ajutat într-un moment foarte dificil al vieţii mele. Mă numesc Sandu, am 30 de ani şi sunt din Gurahonţ. Nu ştiu ce s-a întâmplat cu mine, dar parcă înnebunisem. Cheltuisem toate economiile pe care le aveam. Am început să beau, să duc o viaţă anormală. După trei şedinţe la doamna IRINA am redevenit aceeaşi persoană echilibrată psihic care eram cu adevărat. Îi sunt recunoscător. Apelaţi cu încredere.

SUNAŢI pentru programare la telefon 0721.876.319

BANCA COMERCIALĂ CARPATICA
Mereu aer proaspăt !

CERTIFICATE DE DEPOZIT

Dobânzi: Atractive
Termene: Flexibile
Suma minimă: 500 USD/EURO

CERTIFICATE VALUTA FORTE

Dobândă: 5,5% pe an
Termen: 360 zile
Suma minimă: 1.000 USD/EURO

Arad, Complex Expo Market Jackson
Tel.21.69.83

Societate comercială angajează
Contabil şef

Condiţii:
- expert contabil
- vechime minim 8 ani în funcţii de conducere
- experienţă în activitatea de producţie

Telefon 219.939, 0744/618.102.
(1586309)

BANCA "TRANSILVANIA" S.A.
SUCURSALA ARAD,
Str. Unirii nr. 5-7,
Tel. 057/283.122
Campania
VISA BUSINESS
FRANCO
de comisioane

ADEVĂRUL

Cotidian independent Arad

Anul XIV, nr. 3775

Vineri, 29 noiembrie 2002 ● 16+8 pagini ● 5000 lei ● e-mail: adevarul@arad.ro; adv.pub@arad.ro

BRAT Publicație auditată în semestrul II 2000 — Tiraj mediu zilnic vândut: 33.205

WEST BANK S.A.
ARAD, B-dul Revoluției nr. 88
TELEFON: 284.888; FAX: 285.202
WESTERN UNION TRANSFER DE BANI ®
Cel mai rapid mod de a primi bani din toată lumea

O LEGE CARE SFIDEAZĂ BUNUL SIMȚ!

Legea privind vânzarea sediilor partidelor politice a fost returnată de către Ion Iliescu Parlamentului, președintele statului refuzând să o promulgheze în forma votată de către Camera Deputaților și Senat. De fapt, Ion Iliescu a dat curs indignării exprimate în mai toată presa românească care, în urmă cu o lună, atunci când proiectul de lege a trecut ca prin brânză prin cele două Camere ale Parlamentului - el a fost votat în mai puțin de 5 minute de către Parlament! - a dezvăluit caracterul profund oneros al acestei legi.

Să reamintim pe scurt despre ce este vorba. La inițiativa unui deputat PSD se propune ca ***toate sediile în care funcționează la ora actuală acea binecunoscută puzderie de partide să poată fi cumpărate de către acestea.*** La o primă vedere s-ar putea zice: bine, bine, domnule, dar nu este normal ca un partid să-și aibă sediul său propriu ca să nu mai plătească chirie la stat?

Așa este, e normal, deși las' că și chiria aceasta este o adevărată batjocură, ea fiind stabilită la mai puțin de jumătate decât plătește - pentru același spațiu - ultimul amărât din România! Ca să nu mai vorbim că toate, dar absolut toate partidele, fie ele mamut precum PSD-ul, fie că încap ... într-un microbuz se lăfăie în sedii aflate neapărat în buricul orașului! Situație perfect valabilă și la Arad, Primăria oferind cu larghețe zeci de spații pe Bulevardul Republicii unor partide care în sondaje nu trec de ..... etc. sau „adună" cel mult 1 la sută! Adică, aproape nimic, dar au pretenția să li se dea birouri doar pe bulevardul principal, făcând mare tapaj și amenințând cu Uniunea Europeană și cu ... ONU dacă nu le satisfaci imediat dorințele.

Nu am vrea să fim înțeleși greșit. Nimeni nu zice că un partid nu trebuie să aibă un acoperiș de-asupra capului, că nu trebuie să-și aibă un sediu al său, dar trebuie văzut cine și mai ales ***ce face acel partid cu sediul primit, multe partidulețe existând doar prin câte o conferință de presă ținută din an în Paști, timp în care așa-zisul „sediu politic" este folosit pentru tot felul de afaceri de familie ori pur și simplu este subînchiriat!***

MIRCEA DORGOȘAN

(Continuare în pagina 5)

Directorul Parktronic, ADRIAN PICĂ, se justifică:

„NOI EXECUTĂM DOAR CEEA CE S-A HOTĂRÂT ÎN CLM ARAD"

◆ În primele patru luni de funcționare „ghearele" Parktronic au fost puse serios la muncă: 2800 de mașini blocate ◆ Parcarea cu plată se extinde în cartiere ◆ Doar două locuri gratuite pentru cazurile de urgență în fața spitalelor

Pag. 6

Foto: ONORIU FELEA

Pag. 3

IERI, CU TOATĂ CORESPONDENȚA LA EI, 82 DE POȘTAȘI AU PICHETAT PREFECTURA ARAD

Pag. 4

Din 1 ianuarie

PENSIONARII NU VOR MAI PLĂTI PENTRU SĂNĂTATE

Ziarul de azi conține suplimentul PROGRAME TV

La închiderea ediției

CERCETĂRILE ÎN CAZUL CRIMEI DIN ALFA CONTINUAU

● *Garda Financiară verifică actele firmei deținute de italian*

Pag. 4

BANCA ROMÂNEASCĂ
Sucursala Arad
(0257) 282 600
www.brom.ro

S.C. Mobel-Resco
Mobilier la comandă
◆ Bucătării, Biblioteci
◆ Dormitoare
◆ Cameră tineret
◆ Mobilier birou
◆ Mobilier comercial
Str. V. Goldiș 4
- tel. 0721-990727
0257 - 280379

În weekend

VREME ÎNCHISĂ

Vremea va deveni închisă și se va răci. Cerul va fi mai mult noros și local va ploua. Vântul va sufla slab la moderat. În cursul dimineților izolat va fi ceață. Temperaturi maxime: 8 la 11° C. Temperaturi minime: 0 la 4°.

VIA Canada
Firmă de Avocați din Toronto Canada vă asistă pentru
Emigrare
Proiect S.A.,
Bd. Decebal nr. 2-4, cam. 124
Tel. 214.678

PARBRIZE
Geamuri laterale și lunete
pentru
Autoturisme
Autocamioane
Autocare
Tractoare
Tripon&Tripon Impex
Arad, Dîmboviței 30
Tel. 247.844 Tel/Fax 274.461

INFOTON
DEALER AUTORIZAT
Panasonic & Technics
Electrocasnice, Audio, Video, TV., Telecomunicații
str. Eftimie Murgu, nr. 74-76, tel./fax: 281800
magazin:
str. Lucian Blaga, nr. 2-4, tel./fax: 281595

Câștiguri în lanț
Husqvarna
1 Oct. - 31 Dec. 2002
Profitați acum!!
Detalii la
281.492 280.389

IVECO STRALIS
Ofertă specială!
IVECO DAILY 35C13V; 17,2mc
• leasing 3 ani
• 0 % avans
• 721 euro/lună
Cefin (România) SRL dealer IVECO
● Oferă în sistem leasing toată gama de vehicule pentru transport.
● SERVICE și piese de schimb originale
◗ ARAD, str. M. Eminescu nr. 12, tel: 0257/281.252, 0721.544.120
E-mail: arad@cefin.com
◗ TIMIȘOARA, Calea Șagului D.N.59, km 8+700 (lângă Metro)
Tel. 0256/288.063, 295.895, 292.181, 0745.340.667, 0744.185.470
fax: 0256/309.179, E-mail: timisoara@cefin.com
◗ DEVA, Bd. Iuliu Maniu, bl. J, parter, tel.: 0254/213.111, 0723.320.977
E-mail: deva@cefin.com
(c.)

ALGLASS
TÂMPLĂRIE din ALUMINIU și P.V.C.
UȘI și FERESTRE din PVC DECEUNINK-BELGIA
PREȚURI și CALITATE de EXCEPȚIE
Str. Roșiori Nr.26 Tel/Fax: 289.053
B-dul Revoluției nr.26-38 Tel: 338.244

Calendar

Astăzi, Soarele răsare la ora 7 și 10 minute și apune la ora 16 și 51 de minute.

Au trecut 331 de zile din acest an. Au mai rămas 34 de zile până în anul 2003.

Praznicul zilei: Biserica ortodoxă: Sf. Mc. Paramon și Filumen; **Biserica greco-catolică:** Sf. M. Paramon și Filumen.

A VENIT BARZA!

La Arad: SÂRB RAMONA, Covaci Dragomir, **Cârpaci** Samuel, **Galfi** Romina Sonia, **Munteanu** Vanessa, **Sima** Alexandra Ionela, **Păduraru** Jeanine Anamaria, **Rus** Giorgiana Andreea.

La Ineu: Isacov Francesco.

La Chișineu Criș: Măruța Viorel, **Nagy** Adelina, **Carman** Florin, **Cociuba** Adrian.

La Lipova: Semian Ioana Maria.

Cinematecă

Astăzi, 29 noiembrie, ora 20,00, în Sala Cinematecii Mihai Popovici a Casei de Cultură a Municipiului din strada Gheorghe Lazăr nr. 1, va rula filmul Pădurea de mesteceni, în regia lui Andrzej Waijda.

CINEMATOGRAFE

Dacia: Cum să cucerești bărbații (SUA) 10; 12,30; 15; 17,30; 20

Mureșul: Lighioane pe opt picioare (SUA) 10; 12,00; 14; 16

Arta: Mesaje secrete (SUA) 15; 17,30; 20

Sala Mică: Unicul (SUA) 15,30; 18,30

HOROSCOP

Vineri, 29 noiembrie 2002

Berbec (21.03-20.04). Inventiv și creativ, descoperiți noi surse de plăcere. Vă risipiți farmecul pentru a capta atenția iubitei.

Taur (21.04-20.05). Raționamentul obiectiv și pragmatic vă indică soluția corectă, ferindu-vă de inițiative cu grad înalt de risc.

Gemeni (21.05-20.06). Deși mobilitatea de acțiune vă asigură evoluția scontată a contactelor nemijlocite, luați măsuri suplimentare de precauție.

Rac (21.06.-22.07). Interesul pentru frumos, combinat cu nevoia de dragoste, se manifestă acut.

Leu (23.07-22.08). Seninătatea, indusă de ușurința cu care vă descurcați în afaceri se menține chiar dacă se ivesc complicații.

Fecioara (23.08-22.09). În weekend, vă pot veni idei care să vă inspire acțiunile pentru toată săptămâna viitoare.

Balanța (23.09-22.10). Sprijinindu-vă pe prieteni de nădejde și evitând să vă pronunțați în lipsa unor informații complete, aveți toate șansele să vă lăudați cu realizările recente.

Scorpion (23.10-21.11). Păstrându-vă luciditatea veți reuși să vă impuneți voința, menajând orgoliii create de ierarhie.

Săgetător (22.11-21.12). Cu toate că, în relațiile publice, vă bucurați de atenție, încredere și admirație, continuați să vă instruiți.

Capricorn (22.12-19.01). Faceți față cu succes la orice examen sau negociere.

Vărsător (20.01-20.02). Pe cât de relaxat sunteți, ținând companie unor persoane atrăgătoare, chiar dacă le cunoașteți de curând, pe atât de încordat vă purtați cu partenerul.

Pești (21.02-20.03). Pentru a vă menține buna dispoziție și un tonus ridicat, ar fi bine să nu vă supraîncărcați programul, iar în weekend să ascultați și părerea partenerului.

Singurul magazin
MOCHETA
Arad, Piața Gării
Telefon 235.221
Mari REDUCERI DE PREȚURI
MONTAJ LA STANDARDE EUROPENE

„ADEVĂRUL" VĂ ASCULTĂ

La telefonul dimineții 280944, între orele 9,00-12,00

☎ **„Funcționarii de la Finanțe nu știu să-și facă treaba"** Dl. Alexandru Lucian Dumitrescu din Arad, Micălaca, Bl. 366, este nemulțumit pentru că „funcționarii de la Finanțe nu știu să-și facă treaba. Am fost să-mi radiez o mașină. Eu am avut două. Am făcut cerere, dar ei mi-au radiat mașina mea, și nu pe cea pe care am vândut-o cu un an înainte. Am făcut din nou cerere pentru a-mi înregistra mașina proprie, din nou, și pentru a o radia pe cea vândută. Am făcut chestia asta de vreo câteva ori, și acum tot eu sunt pus să plătesc cele 400.000 de lei, asta pentru că ele nu-și cunosc munca. Toată ziua stau și întorc trei foi de pe o parte pe alta și tot noi suntem de vină. Ar trebui să nu mai plătim taxe și să vedem de unde-și vor mai lua, comodele doamne, salariile? Sunt curios."

Redactor de serviciu, R. M.

La telefonul după-amiezii, 280003, între orele 15,00-18,00

● **A venit iarna...** Dl. Ladislau Heveși este revoltat pe „vremea" de la PRO TV Arad. „De câteva zile, textul e același, cu vreme în curs de încălzire și temperaturi maxime între 18 și 28°C. Alo, fraților, a venit iarna. Mai scădeți și voi temperaturile" - e mesajul cititorului nostru către cei de la PRO TV Arad.

● **Aprindeți lumina.** Mai mulți locatari ai Blocului Flacăra din cartierul Sânicolaul Mic fac un apel de bun simț către Renel să aprindă lumina și în fața blocului lor. Se aude, că de văzut nu se vede, că e întuneric-beznă?

● **Câine găsit.** Ieri după-amiază pe strada Mărășești s-a găsit un câine de vânătoare cu lesă de culoare roșie. Păgubașul poate suna la telefon 0723.376858, pentru a-și recupera „animalul".

Redactor de serviciu, D. S.

AU PLECAT DINTRE NOI

✝ **Florea Traian (1944); Tol Silvia (1929); Suciu Elisabeta (1925); Cociuba Nicolaie (1954); Oproiu Tabita (2002); Keller Radu (1929); Fericson Livia (1912); Iosif Sânza (1918).**

METEO

Vremea va fi în general frumoasă și caldă pentru această dată. Cerul va fi variabil, temporar noros în cursul nopții, când izolat va ploua. Vântul va sufla slab la moderat din sud-est. Dimineața, izolat, se va semnala ceață.

Temperaturi mexime: 12 la 15°C. **Temperaturi minime:** 3 la 6°C.

Agenția de Turism
Revelion 2003
MONTANA TOUR
B-dul V.Milea nr.51
Rezervări tel.270.191
0744.669.414
TUNISIA 382 $
THAILANDA 870 EU
THAILANDA 5.01-19.01.2003 949 EU

UTILITARE

PIEȚE, TÂRGURI

Astăzi este zi de piață la Ineu, Lipova, Covăsânț, Mișca, Moneasa, Șepreuș, Șimand, Vladimirescu. Tot astăzi se organizează târguri săptămânale la Ineu, Șepreuș, Șimand.

Mâine, sâmbătă, vor avea loc târguri săptămânale la Felnac, Lipova, Pâncota, Hălmagiu și Moneasa, iar duminică, la Sântana și Vinga.

FARMACII DE SERVICIU

• Farmacia **REMEDIUM** Arad, B-dul Revoluției nr. 52-54. Program luni-vineri: 7,30-20,00, sâmbătă 8,00-14,00. Telefon 233195.

• Farmacia **TEAHAFARM** Arad, B-dul Revoluției nr. 65. Program: luni-vineri 8-21, sâmbătă 9-13. Telefon: 254.587.

• Farmacia **„OMNIAFARM"**, Calea Aurel Vlaicu, Bl. Z28, cu program zilnic de la orele 8,00-22,00. Telefon 271724.

• Farmacia **SENSI BLU, ARAD I** B-dul Revoluției nr. 43. Program non-stop, inclusiv sâmbătă și duminică. Telefon 254.527.

• Farmacia **SENSI BLU ARAD II** B-dul Revoluției nr. 93. Program zilnic 8-22 - inclusiv sâmbăta și duminica. Telefon 214.955.

• Farmacia **ELPIS PHARM, Micălaca**, zona Piața Soarelui, str. Voinicilor colț cu str. Păsunii, Bl. 193, sc. A, parter. Program: luni-vineri 8-20, sâmbătă 8,30-14. Telefon 259.619.

• Farmacia **LIBRO PHARMA** non stop Calea Aurel Vlaicu 60-68 (lângă stadionul UTA) telefon 212.992.

* Farmacia **LARIFARM**, Calea Aurel Vlaicu, la parterul blocului Z 24 are program de lucru zilnic, între orele 7,00 - 23,00, telefon 246622.

URGENȚE STOMATOLOGICE...

... asigură Cabinetul din str. Crișan (în spate la Gionelli).

• În zilele de sâmbătă și duminică, urgențe stomatologice asigură și cabinetul din B-dul Revoluției nr. 62, ap. 17, între orele 9,00-19,00. Telefon: 256665. Și Cabinetul Stomatologic din Calea Victoriei nr. 7 A asigură zilnic urgențe, inclusiv sâmbăta, între orele 10-15. Telefon 095.565.622.

SANITAR-VETERINARE

Dispensarul veterinar din Aradu Nou, str. Lugojului nr. 2, efectuează examen **TRICHINELOSCOPIC** la carnea de porc pentru depistarea cazurilor de **TRICHINELOZĂ**. Program: zilnic, între orele 8-18, sâmbăta și duminica de la 8 la 12. Telefon 287.298. (1586257)

ÎNTRERUPERI DE CURENT

Bd. Praporgescu Bl. 9-10-11-12-13-14-15-15A-15B, 16-17-18-19-20-21-22-23-24-25.

APOMETRE

Azi se vor citi apometrele pe următoarele străzi: Iuliu Maniu fără soț, Dosoftei, Lermontov, I. Mureșan, V. Necula, Zărandului. S. Bărnuțiu, Șelari, Voluntarilor, C. Hodoș, Ceaikovski, Sinagogei, N. Grigorescu, Șelimbăr.

ADMINISTRAȚIA FINANCIARĂ

Administrația Financiară a municipiului Arad: Asistență contribuabili (impozitul pe venitul global) - telefon 280633, 280733, int. 199 între orele 8,00 - 12,00. Informații mai pot fi obținute la adresa de web: www.finantearad.ro

ÎNREGISTRĂRI ÎN CAZ DE DECES

Biroul de Stare Civilă - decese face înregistrări după următorul program: sâmbătă și duminică, între orele 9,00-11,00. Tel. 281850.

TELEFON DE URGENȚĂ LA POLIȚIE: 955

Noul număr de centrală telefonică al I.J.P. (Inspectoratul Județean de Poliție) Arad: 207100.

Business Jet România
Bulevardul Revoluției 66B
Tel/fax: 284.010,228.227
E-mail: businessjet@inext.ro
• Bilete avion • Turism • Transport • Asigurari
BILETE DE AVION LA CELE MAI MICI PREȚURI
Emitere pe loc • Plecare din: Arad, Timisoara, Budapesta
OFERTE TURISTICE UNICE
Weekend Viena: Hotel4*,mic dejun, autocar 4*, 147 €
Revelion: Austria, Franta, Italia, Romania, Ungaria
Revelion Exotic: Bali, Egipt, Hawaii, Mauritius, Republica Dominicana, Tenerife, Thailanda, Tunisia
Schi: Austria, Franta, Italia, Romania, Slovacia, Slovenia
(c. 536)

VICTOR, NU GHEORGHE

*În articolul „Scutiri de muncă în folosul comunității" apărut ieri în ziarul „Adevărul", s-a strecurat o greșeală, pe care o corectăm acum. Numele corect al directorului Direcției Muncii este **Victor** Neamțiu, și nu Gheorghe, așa cum a apărut.*

Ce faci de revelion?
Dar prietenii tăi ce fac?
Îți spunem noi! Te abonezi la CONNEX și petreci împreună cu 3 prieteni Revelionul la Continental Astoria***
ALCATEL 311 1.599.000 lei**
NOKIA 3310 1.999.000 lei**
Siemens A50 1.399.000 lei**
Motorola T190 899.000 lei**
Și în plus pentru fiecare abonament și cartelă reîncărcabilă cumpărată beneficiezi pe loc de servicile Continental Aerobic: masaj; sauna;dance aerobic
OFERTA CONNEX
Promotia pentru abonamentele standard
• 6 luni cu 50% reducere la abonament (primele 3 luni de contract și lunile 7, 12 și 14)
• 3 luni cu 50% reducere la toate convorbirile naționale în rețea (Connex-Connex)
Promotia pentru abonamentele de afaceri
• 3 luni cu 50% reducere la abonament (primele 3 luni de contract)
- 2 $ bonus" pe lângă creditul inițial de 5$, pt. orice cartelă SIM reîncărcabilă Connex Go! sau Kamarad cumpărată și activată în perioada 21 octombrie - 24 noiembrie 2002.
*Valabil 30 de zile de la activare; suma neconsumată se retrage.
**Prețul include TVA și este valabil numai cu conectare, în limita stocului disponibil.
BestSound
Arad: Bd.Revoluției nr. 79-81(la Galeria Astoria) Str. Iuclan Blaga nr.13 luni - sâmbătă (10:00 - 22:00)
Ineu: Str. Republicii, nr.17
Nadlac: Str. Independenței, nr.84
Sebiș: Parcul Libertății
Ch.Criș: Str. Înfrățirii, nr.64
DEALER CONNEX
(2734266)

Prețul Aurului

BANCA NAȚIONALĂ. ***Pentru gramul de aur de 24 K:*** prețul cu ridicata - 342.952 lei, iar prețul de achiziție - 308.656 lei. Prețuri înregistrate ieri.

PIAȚA NEAGRĂ. Aur 14 K: cumpărare - 180.000 lei/g, vânzare - 210.000 lei/g. ***Aur 18 K:*** cumpărare - 250.000 lei/g, vânzare - 340.000 lei/g.

Echipa de serviciu

IOAN TULEU
secretar de redacție
Bianca Felea, Ioan Leac, Adela Pop, Dina Rujan, Ramona Vidulescu
tehnoredactare computerizată
Doina Jurcă, Fira Răzman, Aurica Telcian, Dacian Toduța
corectură

ANUNȚ

Regia Autonomă Apă-Canal Arad aduce la cunoștința abonaților săi că azi casieriile vor fi deschise după cum urmează:

Sediul central 8,00-13,00
Cartier A. Vlaicu și Micălaca 8,00-17,00.

Spectacol

Ansamblul sârbesc „SF. SAVA" prezintă, Astăzi, 29 noiembrie 2002, ora 18, la sala Palatului Cultural, un spectacol de muzică populară sârbească. În program: soliști vocali și instrumentiști; trupa de dansuri sârbești; orchestra de tamburași.

Biletele se vând la casieria Palatului între orele 11-17.

Cursul valutar*

VALORI ÎNREGISTRATE IERI, 28 NOIEMBRIE 2002

Denumirea valutei	BNR	BCR		BRD		Banca Transilvania		Banca Românească		Bursa neagră	
		C	V	C	V	C	V	C	V	C	V
Euro	33310	33076	33524	32990	33370	33050	33500	32852	33593	32900	33100
Dolar S.U.A.	33553	33400	33650	33350	33650	33250	33600	33350	33650	33200	33500
Forint	140	133	145	136	143	137	142	-	-	137	141

RED CHILI
Vinuri Princiare de pe Dealurile Tohani
Se apropie LUNA CADOURILOR
Vreți să gustați o picătură din Rai? Avem Rai de Murfatlar
Magazinul RED CHILI din Arad zona Podgoria (lângă Miki) vă oferă cele mai rafinate băuturi la prețuri de producător

Ieri, cu toată corespondența la ei

82 DE POȘTAȘI AU PICHETAT PREFECTURA ARAD

Peste 80 de angajați ai Poștei Române au pichetat ieri, între orele 10,00-11,00, Prefectura Arad. Poștașii și-au manifestat pașnic nemulțumirea față de promisiunile neonorate ale guvernanților.

Prin persoana liderului de sindicat Ioan Bugariu, sindicaliștii au înmânat prefectului Dan Ungureanu un memoriu în care au precizat principalele lor doleanțe. Este vorba de majorarea fondului de salarii și menținerea numărului de personal în concordanță cu volumul de activitate. Pentru realizarea acestor deziderate, sindicaliștii din Poșta Română solicită scoaterea Companiei Naționale Poșta Română de pe „lista neagră" a marilor datornici la stat, deoarece acest lucru nu este conform cu realitatea.

Prefectul Dan Ungureanu a coborât în mijlocul poștașilor, veniți la miting cu toată corespondența pe care o aveau de distribuit. Prefectul a ascultat păsurile oamenilor și le-a promis că va trimite la Guvern memoriul înaintat de către Sindicatul județean Poșta Română.

În cazul în care Guvernul Năstase nu va apleca urechea la revendicările angajaților din Poșta Română, aceștia vor organiza un miting de protest în Capitală, pe data de 4 decembrie a.c.

Dacă nici după această modalitate de protest nu se va rezolva nimic, urmează declanșarea Grevei Generale în cursul lunii decembrie a.c.

„Suntem nevoiți să recurgem la acest gest extrem, deoarece am ajuns la capătul răbdării. Gândiți-vă că numai în județul Arad suntem cu peste o sută de oameni mai puțin. Sunt și lucrători care nu își pot lua concediu de odihnă sau medical pentru că nu avem cu cine să-i înlocuim. Este o situație disperată. Noi nu vrem să recurgem la Greva Generală, dar dacă nu se va găsi o rezolvare a durerilor noastre, nu vom avea de ales", a precizat dl. Ioan Bugariu.

NICOLAE OPREAN
FOTO: ONORIU FELEA

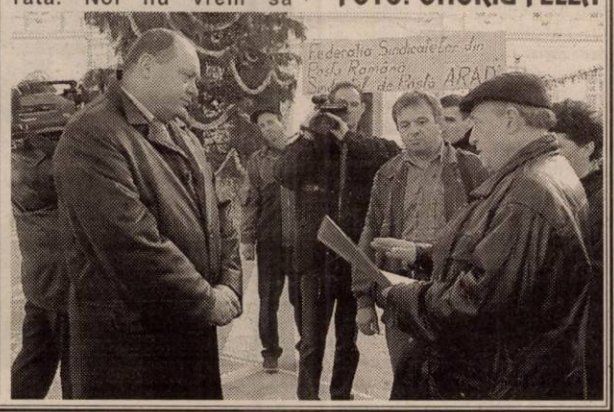

ASIROM
CU ASIROM PLĂTEȘTI MAI PUȚIN!
Asirom S. A. lansează Campania promoțională „Cu Asirom plătești mai puțin!"
Pe baza talonului promoțional puteți încheia la sediile Asirom:
- asigurări de locuințe sau bunuri cu o primă redusă cu 20%
- asigurări de avarii auto-casco cu o primă redusă cu 15%

Talonul promoțional va fi distribuit în teritoriu prin intermediul sucursalei Asirom.
Prezentați talonul promoțional direct la sediile Asirom și veți beneficia în perioada 7 octombrie-7 decembrie 2002 de reducerile promise.

ORIUNDE, ORICÂND AVEȚI ASIGURĂRILE NOASTRE.
(2734348)

Comunicat de presă

Astăzi, 29 noiembrie 2002, ora 11,00, va avea loc în Aula Magna „Iuliu Maniu" a Universității „Aurel Vlaicu" ***Festivitatea Jubiliară - 30 de ani de învățământ superior de stat în Arad.***

Sunt invitați să participe toți cei care în aceste trei decenii au fost cu sufletul și mintea alături de Institutul de Subingineri și Universitatea „Aurel Vlaicu".

Rector,
Prof. univ. dr. LIZICA MIHUȚ

Dacă Guvernul le rezolvă revendicările

DRUMARII AR PUTEA RENUNȚA LA PROTEST

Liderul arădean Oscar Szabo nu mai face greva foamei

Luni dimineață, mai mulți lideri de sindicat din societățile județene de drumuri au intrat în greva foamei la sediul din Deva al Federației Naționale a Sindicatelor „Drumuri Județene"; printre aceștia și Oscar Szabo, liderul sindicatului din SC Construcții Rutiere Arad. Ei cer deblocarea sumei de 700 de miliarde de lei (blocate prin OG 144/2002) și acordarea de urgență a banilor pe lucrările executate până acum (300 de miliarde de lei). Ieri, drumarii erau încă în greva foamei, numărul lor crescând de la 15, câți au intrat inițial, la 18. Din motive de sănătate, Oscar Szabo a ieșit din greva foamei și s-a întors la Arad. „Am înțeles că acum e la București o întâlnire între factorii de decizie, pentru rezolvarea problemelor noastre. Dacă suntem anunțați că revendicările noastre sunt soluționate și primim un răspuns în scris, încetăm greva. Dacă nu, continuăm", ne spune Marius Vintilă, președintele Federației.

G. KNAP

PRIMIM DIN PARTEA UNIUNII SÂRBILOR DIN BANAT

Sârbii din Arad mulțumesc firmei R.C.S. pentru bucuria de a fi introdus, pe programul de bază, emisiunea T.V. prin satelit a postului „Radio-Televiziunea din Serbia", contribuind astfel la menținerea legăturii cu limba, cultura și spiritualitatea din spațiul iugoslav, în dorința de a păstra o legătură permanentă cu concetățenii din Arad, iubitori ai folclorului și sportului din țara vecină.

Președinte
Prof. JARCO SIMION

MANIFESTĂRI DEDICATE ZILEI NAȚIONALE A ROMÂNIEI

84 de ani de la unirea Bucovinei cu Patria Mamă

„Istoriile Transilvaniei, Basarabiei, Bucovinei, componente ale istoriei naționale; sunt cu atât mai necesar de reconstituit cu cât agresiunii se adaugă astăzi mijloacele falsificate de denaturare, menite a înșela opinia publică. Dreptul unei națiuni îl știm, nu se discută. El se afirmă. Datoria noastră este să-l rostim, fără încetare" a afirmat ieri doamna prof. Georgeta Bătrân, în cadrul simpozionului cu tema „84 de ani de la unirea Bucovinei cu Patria Mamă" desfășurat în Sala Unirii de la Muzeul Județean Arad.

Și-au mai prezentat lucrările col. **Ioan Fantaziu** - „Cetatea de scaun a Sucevei"; scriitor, publicist, **Lucilia Dinescu** - „Stindardul victorios al lui Ștefan cel Mare și Sfânt", după care elevii Școlii Generale nr. 1 au susținut un mic moment artistic „Cântecele unirii".

De asemenea s-a putut urmări expoziția de documente legate de Bucovina din fondul de istorie al Muzeului, realizată de muzeograf **Natalia Dascăl**.

Z. Ș.

1 Decembrie, la Liceul Textil

Ieri, la prânz, elevii Grupului Școlar de Industrie Ușoară „Francisc Neumann" din Arad au sărbătorit Ziua Națională a României. Sub îndrumarea prof. Doina Codreanu, manifestările au început printr-un concurs de istorie națională, având ca tematică Unirea din 1918 și rolul Aradului în înfăptuirea acestui măreț eveniment. Programul a continuat cu un montaj cultural-artistic și o suită de dansuri populare, momente pregătite prin strădania profesorilor **Ioan Hamza** și **Ecaterina Pajtek**.

„Viitorii textiliști arădeni - ne-au declarat directoarele **Doina Stoica** și **Adina Avakovici** - punctează prin această acțiune Ziua Națională a României dovedind, pe lângă profesiunea pentru care se pregătesc, și reale calități artistice. Încurajăm în fiecare an organizarea acestor acțiuni cu caracter patriotic, iar în cursul lunii decembrie pregătim deja tradiționala manifestare de Crăciun.

DORU SINACI

La Poliția de Frontieră

Ieri, la sediul Inspectoratului Județean al Poliției de Frontieră Arad, s-a desfășurat, în prezența conducerii Inspectoratului, Simpozionul cu tema „1 Decembrie 1918 - Ziua Națională a României".

La eveniment au participat cadre și militari angajați pe bază de contract. Activitatea s-a încheiat cu un recital de poezie dedicat evenimentului.

La CARP Arad

O manifestare de aceeași factură s-a desfășurat ieri și la sediul Casei de Ajutor Reciproc a Pensionarilor (CARP) din Arad.

După cum ne informa dl. Vasile Neagu, președintele CARP Arad, pensionarii au înțeles să marcheze așa cum se cuvine istoricul act de la 1 Decembrie 1918.

Programul artistic, care a urmat luărilor de cuvânt pe tema Marii Uniri, a încheiat manifestarea de suflet a membrilor CARP Arad.

N. O.

Boschetarii au fost trimiși în localitățile de reședință

Comisia Autorității Teritoriale de Ordine Publică (A.T.O.P.), din care fac parte reprezentanți ai mai multor instituții care se ocupă de ordinea publică în municipiu, printre care **Claudiu Cristea** - vicepreședinte al Consiliului Județean, **Sorin Codoș** - șeful Corpului Gardienilor Publici (C.G.P.) și subcomisarul **Ioan Feieș** - șeful serviciului județean de Poliție T.F., a desfășurat ieri, în premieră, o acțiune de strângere a boschetarilor din zona Gării C.F.R..

Peste 20 de boschetari cu vârste cuprinse între 10 și 25 de ani, care au fost găsiți în zona gării, au fost îndrumați de angajați ai C.G.P. către localitățile de reședință. În acest sens, câțiva gardieni publici s-au deplasat, cu boschetarii găsiți, spre diferite județe de care aceștia aparțineau.

Sorin Codoș ne-a declarat că instituția pe care o conduce a mai efectuat astfel de acțiuni dar majoritatea oamenilor străzii s-au întors de fiecare dată. **„Nu știm ce soluție să adoptăm. Dacă sunt din județul nostru putem să-i sancționăm. Dar eu nu sunt adeptul sancționării pentru că oricum ei nu au de unde să plătească..."**

Consilierul Județean **Gheorghe Sabău** - președintele Autorității Teritoriale de Ordine Publică - spune că, în zilele următoare, la Consiliul Județean se va organiza o ședință la care vor participa instituțiile care se ocupă de ordinea publică, în care se va hotărî strategia care se va adopta privitor la această problemă: **„Am venit să constatăm starea de fapt și să apelăm la factorii implicați - Gardienii Publici, Poliția T.F., Protecția Copilului - pentru a găsi o soluție să împuținăm numărul oamenilor străzii care își găsesc adăposturi în diferite zone ale orașului."**

NADIA BODRAN

Din 1 ianuarie

PENSIONARII NU VOR MAI PLĂTI PENTRU SĂNĂTATE

Din prima zi a anului următor, Legea 145/97 - a asigurărilor sociale de sănătate se abrogă. Ea va fi înlocuită cu Ordonanța de urgență 150/2002. De altfel, aceasta a fost capul de afiș al conferinței de presă de ieri, susținută la Casa de Asigurări de Sănătate Arad.

„În esență, ordonanța nu modifică Legea 145/1997, dar face unele precizări punctuale", spune dr. Gheorghe Domșa, director general la CAS Arad.

Pentru prima dată se vorbește despre un **„pachet de servicii medicale de bază, în mod echitabil și nediscriminatoriu, oricărui asigurat."**

La această oră nu se știe în ce constă acest pachet minimal, însă de la 1 ianuarie 2003, „vom cunoaște, în mod cert, care vor fi aceste servicii medicale", adaugă dr. Domșa.

O altă prevedere foarte importantă este aceea că pensionarii de asigurări sociale, pensionarii I.O.V.R. și alte categorii de pensionari vor beneficia de asigurare socială de sănătate, **începând cu anul viitor, fără a mai contribui cu cota de 7% din pensie.** De asemenea, la această categorie vor fi incluse și persoanele cu handicap care nu realizează venituri din muncă, pensie sau alte surse și se află în îngrijirea familiei.

În ceea ce privește salariații, aceștia vor achita **o cotă lunară de 6,5%** din veniturile din salarii, care se supun impozitului pe venit. Practic angajatul va plăti mai puțin cu 0,5%. Cota pe care va trebui să o vireze angajatorul rămâne neschimbată, adică 7%.

Sigur, pensionarii vor avea o pensie mai mare cu 7%, iar cei activi cu 0,5% mai mult. Ceea ce nu este rău. E și acest demers un mijloc de protecție socială. Reversul medaliei ar fi că fondul de asigurări sociale de sănătate va fi diminuat. Și așa sistemul românesc de sănătate se confruntă cu o deja cronică lipsă de mijloace financiare. Cu bani mai puțini care va fi calitatea actului medical? Dr. Domșa nu a contrazis această relație de directă proporționalitate între sumele alocate și calitatea actului medical, însă a nuanțat: „În mod cert va exista o diminuare a veniturilor Casei Naționale de Asigurări de Sănătate, însă nu întotdeauna banii foarte mulți, determină actul medical. Cred că o mai bună urmărire a cheltuielilor, o mai strictă calculare a raportului costuri-eficiență, poate conduce la un act medical de calitate, cu costuri mai mici. Constat că încă furnizorii de servicii medicale pun prea puțin accentul pe management."

La Arad, spre deosebire de alte localități „nu sunt probleme cu rețetele compensate și cu cele gratuite, în ceea ce privește onorarea lor. Contractele pe care diverși furnizori le au cu CAS Arad sunt onorate la zi, 125 miliarde de lei, intrând în conturile lor. Ele au fost depășite cu circa 30 miliarde de lei și vor fi achitate în 90, 120 sau mai multe zile", afirmă directorul Domșa.

Bugetul CAS Arad a fost rectificat la capitolul venituri cu 78 miliarde lei, iar la cheltuieli a fost majorat cu 22 miliarde lei, bani care în mare parte vor fi folosiți la plata serviciilor spitalicești.

În ce privește cheltuielile administrative, acestea au fost diminuate cu 2,65 miliarde lei.

G. CONSTANTINESCU

BISERICA ȘI INSTITUȚIILE STATULUI

Prefectura Arad în colaborare cu Asociația pentru Apărarea Libertății Religioase „Conștiință și Libertate" au organizat ieri, în sala festivă a C. J. A., simpozionul **„Cooperarea între Biserică și instituțiile statului în vederea soluționării problemelor societății"**.

Alocuțiunile, din deschiderea simpozionului, susținute de **Florin Remețan**, subprefect, **Gheorghe Falcă**, vicepreședintele C. J. A., **Emanoil Voicu**, vicepreședintele municipiului, pr. **Vasile Pop**, consilier cultural la Episcopia Ortodoxă a Aradului, **Pavel Riviș Tipei**, președintele Cultului Penticostal, **Pavel Memete**, președintele Conferinței Banat A. Z. S. și **Adrian Șimon**, director la Direcția Județeană pentru Cultură și Culte, s-au constituit într-o adevărată dezbatere privind relațiile interconfesionale și relațiile biserică-instituțiile statului, concluzionând că locul bisericii trebuie să fie în societate și instituțiile statului au datoria să colaboreze cu biserica pentru binele public, al cetățeanului.

Simpozionul - moderat de dl. **Viorel Dima**, secretar general al Asociației „Conștiință și Libertate" - a cuprins trei sesiuni. Prima sesiune **„Libertatea religioasă - provocare sau îngrijorare?"**, a fost deschisă de dl. **Carlos Puyol**, vicepreședinte al Asociației Internaționale pentru Apărarea Libertăților Religioase (cu sediul la Berna), care a prezentat un interesant și documentat referat „Relațiile Biserică-Stat. Studiu din perspectivă teologică și istorică". Prof. dr. **Constantin Caciuc**, conducătorul Cabinetului de Sociologie a Religiilor din cadrul Institutului de Sociologie al Academiei Române și director în ministerul Culturii și Cultelor, a vorbit despre „Relațiile Stat-Biserică în societatea actuală românească." S-a continuat cu intervenții - **Ioan Moș**, președintele PUNR (Rolul Bisericii în educația cetățeanului; pastor coordonator prof. **Petru Bozian** (Biserica Baptistă - în dialogul interconfesional și cu instituțiile statului), întrebări și comentarii.

În cadrul sesiunii a doua - **Drepturile religioase în Comunitatea Europeană** - au susținut referate dl. **Viorel Dima** (Drepturile religioase în Uniunea Europeană), prof. **Pavel Sârbu**, inspector școlar general la I. Ș. J. (Educația religioasă - un principiu esențial al reformei învățământului românesc) și prof. univ. dr. **Silviu Szentesi**, rector I. T. A. (Educația și libertatea religioasă).

Cea de a treia sesiune - **Contribuții ale bisericilor și instituțiilor statului la dezvoltarea unui climat favorabil dezvoltării individuale și de grup și la respectarea demnității umane** - a cuprins intervențiile și referatele prezentate de cap. Dan Motoi (Armata și biserica. Educația moral-religioasă în pregătirea militară), comisar-șef **Emilian Lupșa** (Poliția, Biserica și Comunitatea) și lector univ. dr. **Regis Roman** (Dialectica sacrului și profanului în societatea post-modernistă).

Seminarul și-a propus - și credem că a reușit - să realizeze un climat de înțelegere și toleranță religioasă și să ofere direcții privind bunele relații între Biserică și instituțiile statului.

V. FILIP
Foto: ONORIU FELEA

La Dezna

AFACERI DE MILIARDE CU MATERIAL LEMNOS TĂIAT ILEGAL

Două echipe ale Gărzii Financiare Arad împreună cu Poliția și lucrători din cadrul Ministerului Pădurilor au efectuat, ieri, un control la societatea „Rebeca" S.R.L. din Dezna, care se ocupă de exploatarea și comercializarea materialului lemnos.

La sediul societății s-au găsit 200 de metri cubi de material lemnos, nemarcat, de esențe foarte scumpe: 100 de metri cubi - lemn de cireș și alți 100 - lemn de fag.

„Am încercat să-l contactăm pe patronul firmei în mai multe rânduri, dar de fiecare dată ne spunea că este plecat din județ. A folosit acest tertip pentru a-și face rost de facturi, evident false, cu care să justifice proveniența materialului lemnos. Ghinionul lui este că și-a procurat actele de la firma „Samaria", care figurează în evidențele noastre ca o societate fantomă. De altfel, administratorul societății fantomă a dat foc la toate actele firmei, pentru a împiedica verificările noastre, după care a dispărut", a relatat Dan Cancel, comisarul șef al Gărzii Financiare Arad.

Lemnul de cireș valorează foarte mult - doar un metru cub se vinde la prețul de 20 de milioane de lei. Din cercetările comisarilor reiese că întreaga cantitate lemnoasă a fost furată din păduri. Pentru lipsa actelor de proveniență, lemnele urmează să fie confiscate de Garda Financiară. Valoarea „capturii" se ridică la aproape trei miliarde de lei. Societatea a fost amendată și cu 100 de milioane de lei.

„Rămâne ca organele silvice și cele ale poliției să-și facă datoria până la capăt și să ajute Garda Financiară în vederea finalizării cât mai rapide a cercetărilor", a mai declarat comisarul șef.

SORINA AMBRUȘ

De sărbători

MODIFICĂRI ÎN PROGRAMUL CU PUBLICUL AL SERVICIILOR PRIMĂRIEI

Pentru perioada noiembrie - decembrie, programul de lucru al serviciilor publice din cadrul Primăriei Municipiului Arad se modifică, din cauza zilelor libere pe care le au funcționarii, libere date prin HG 1279 din 13 noiembrie. Astfel, serviciile publice (inclusiv Direcția Fiscală) vor lucra în 30 noiembrie, 7 și 14 decembrie (zile de sâmbătă) între orele 8 - 12; 27, 30, 31 decembrie și 3 ianuarie sunt zile nelucrătoare.

Compartimentele **Nașteri, Căsătorii și Arhivă** din cadrul serviciului Stare civilă nu vor lucra în 25, 26, 28 decembrie, 1 și 2 ianuarie. În 27, 30, 31 decembrie și 3 ianuarie programul de lucru cu publicul e între orele 8 - 12.

Singurul compartiment care lucrează în toată această perioadă este **Decese**: între 8 -12 (în 24, 25, 26, 31 decembrie și 1, 2, 3 ianuarie), între 8 - 14,30 (în 27 și 30 decembrie) și între 9 - 11 (în 28, 29 decembrie și 4, 5 ianuarie).

Guvernul a majorat valoarea alocației de stat pentru copii

Guvernul a decis majorarea de la 180.000 lei la 210.000 lei, începînd cu 1 ianuarie 2003, a cuantumului alocației de stat pentru copii.

Reevaluarea alocației are în vedere creșterea prețurilor la rechizitele școlare, alimente, îmbrăcăminte, precum și la alte produse de strictă necesitate destinate copiilor.

Programul social pentru perioada 2002-2003 prevede indexarea, în anul 2003, cu 17% a alocației de stat pentru copii.

Creșterea alocației va avea loc în etape, astfel încît pe parcursul anului 2004 să atingă nivelul de 10% din salariul mediu pe economie.

BRACONAJ, LA VARIAȘ

Sunt cercetați în stare de libertate **Ardelean Ovidiu Gheorghe Nicolae**, de 45 de ani, **Ilonca Isaia,** de 49 de ani, ambii din Arad și **Dumitraș Vasile Benone,** de 29 de ani, din Șicula. Aceștia se aflau, în seara zilei de 27 noiembrie, în autoturismul cu numărul AR-03-UTG, pe raza localității Variaș, când au fost opriți de către o echipă de polițiști din cadrul Biroului Arme, Explozivi, Substanțe Toxice. La controlul efectuat, în portbagajul mașinii s-au găsit împușcați 14 iepuri. Pentru că nu dețineau autorizație pentru această categorie de vânat, celor trei li s-a întocmit dosar penal sub aspectul săvârșirii infracțiunii de braconaj.

S. A.

TÂLHARI ARESTAȚI

Poliția a reținut trei tineri cu vârste cuprinse între 18 și 21 de ani, vinovați de tâlhărie. **Chilăriței Daniel Cristan**, din Petroșani, student la Universitatea „Aurel Vlaicu", **Cismaș Nicușor Valentin**, din Beliu și **Tătar Paul Alexandru,** din Arad au sustras prin violență un lănțișor de aur și suma de 260 de mii de lei, de la o persoană din Șepreuș. Cei trei au fost prezentați Parchetului cu propunerea de arestare preventivă. Ei riscă o pedeapsă cu închisoarea de la șapte la 20 de ani.

S.C. ARTERM S.A.

Anunță consumatorii că în data de 29.11.2002 casieriile de la sediu din str. Unirii nr. 19, Micalaca bl. 547 și A. Vlaicu bl. 8 vor avea program de la 8,00-13,00.

Conducerea

(2734741)

La închiderea ediției

CERCETĂRILE ÎN CAZUL CRIMEI DIN ALFA CONTINUAU

● Garda Financiară verifică actele firmei deținute de italian

Marți seara, italianul Maurizio Ingrami a fost asasinat în sediul firmei sale „Eurogresia", din cartierul Alfa. La fața locului, anchetatorii au stabilit că s-au tras opt gloanțe, șase dintre ele pătrunzând în corpul victimei. Arma crimei este un pistol de calibrul 9 mm, susține poliția arădeană.

La închiderea ediției, în ancheta cu privire la asasinatul din cartierul Alfa se urmăreau mai multe piste. Răzbunarea, reglarea de conturi, crima pasională sunt câteva dintre presupusele mobiluri ale crimei. Principalul suspect este prietena italianului, Daniela Orga, cu care acesta trăia de mai multă vreme. Amândoi erau cunoscuți drept consumatori de droguri. Deocamdată, criminaliștii nu pot dovedi implicarea femeii în comiterea crimei, din lipsa dovezilor concrete.

Procurorul criminalist **George Vlai** ne-a informat că anchetatorii arădeni sunt ajutați în elucidarea cazului de către o echipă de specialiști de la Inspectoratul General al Poliției: **„Se lucrează intens la descoperirea autorului crimei. Am luat toate măsurile operative pentru prinderea făptașului. Împreună cu colegii de la București vom rămâne pe baricade până vom face lumină în acest caz."**

Pe de altă parte și Garda Financiară Arad a început, ieri dimineață, un control la societatea „Eurogresia", administrată de italian. Din câte s-a constatat până acum, afacerile italianului nu erau tocmai curate. Comisarii au ridicat de la sediul firmei doi saci de documente care urmează să fie analizate.

„Deocamdată, cercetările continuă. Din datele pe care le avem până acum, reiese că italianul ducea din Italia gresie și faianță de cea mai bună calitate, dar pe documentele care însoțeau transportul figura gresie de calitate mai proastă, care are și prețuri mult mai reduse. La fel proceda și la întocmirea facturilor de vânzare, pe care le completa în dublu exemplar. El vindea, să zicem, marfă la prețul de 200.000 de lei metrul pătrat și o trecea în contabilitate ca produs valorificat în schimbul unei sume mult mai mici. Plusul de bani poate fi valuta găsită de Poliție, în autoturismul victimei. Și anume, 20.000 de dolari și 50.000 de Euro." a declarat **Dan Cancel,** comisarul șef al Gărzii Financiare Arad.

Se presupune că transporturile venite din Italia cuprindeau o mai mare cantitate de gresie decât cea trecută în documente. Pentru a nu fi depistat cu plus de marfă pe stoc, italianul întocmea acte de vânzare fictive către foști clienți, care cumpăraseră de la el cu mai multă vreme în urmă. Din verificările încrucișate făcute de Garda Financiară reiese că patronii societăților trecute pe facturile false, nu știau nimic despre manevrele lui Ingrami. Se pare că facturile false erau întocmite de concubina italianului.

S. AMBRUȘ
N. OPREAN

Punctul pe Y

NICI O SURPRIZĂ!

Despre plecarea viceprimarului Emanoil Voicu din PD se vorbește de o bună bucată de vreme. Cu destinație PSD, chiar dacă domnul viceprimar, ca și domnul primar, dealtfel, se fac că plouă și că n-ar fi vorbit despre așa ceva. Au dreptul să declare ce vor.

Și uneori pot să declare și neadevăruri. Cum a făcut domnul viceprimar. Pentru că istoria neînțelegerilor dintre viceprimarul Voicu și partidul din care face parte, cu mențiune specială pentru Gheorghe Falcă, nu este exact cea relatată de domnul viceprimar în declarațiile sale de despărțire de partid. Este drept că Gh. Falcă l-a atacat pe E. Voicu pentru că nu ar face opoziție PSD, în speță primarului Dorel Popa. La vremea când s-au întâmplat atacurile lui Gh. Falcă scriam că viceprimarul E. Voicu, împreună cu viceprimarul Levente Bognar și primarul Dorel Popa fac o echipă și ar fi cam greu de înțeles cum cei care alcătuiesc o echipă ar trebui să se faulteze. Chiar dacă aceștia fac parte din partide diferite. Normal este ca aceștia să se consulte, să se sfătuiască, să se ajute. Dacă formează o echipă. La acea vreme a înțeles și Gh. Falcă ideea și l-a lăsat în pace pe colegul său de partid. Președintele Gh. Seculici a și avut o discuție cu E. Voicu și s-au înțeles în termeni amiabili ce are de făcut viceprimarul pedist E. Voicu în funcția sa administrativă. Și, de atunci începând, atacurile împotriva administratorului Voicu au încetat.

Ar mai fi de comentat ceva, totuși. Pedistul E. Voicu, oricâtă echipă ar face el cu primarul Dorel Popa, ar trebui să se delimiteze de acele acțiuni și inițiative care sunt îndreptate împotriva cetățeanului, deoarece acestea atrag după sine și o pierdere de electorat. Și dau drept exemplu cazul Parktronic. Afacerea Parktronic nu este cea mai inteligentă afacere făcută de Primărie. S-a discutat de nenumărate ori ce prejudicii financiare, legale și electorale atrage după sine această afacere. E. Voicu, în loc să-l tragă de mânecă pe primarul Dorel Popa, a mărșat alături de acesta în această afacere și toate prejudiciile pe care le aduce afacerea Parktronic asupra viceprimarului pedist E. Voicu se răsfrâng și asupra Partidului Democrat. Ceea ce nu mai convine partidului. Și partidul are dreptul să nu-i convină. Și mai are dreptul să-l și tragă la răspundere pe E. Voicu. Sau a uitat cumva E. Voicu cine l-a făcut viceprimar? Îi amintim: Partidul Democrat, în frunte cu Gh. Seculici.

Prin urmare, E. Voicu trebuie să aibă discernământul necesar și să decidă când face echipă - și trebuie s-o facă la inițiativele bune - și când se detașează de echipă - la inițiativele condamnabile. Iar primarul Dorel Popa ar fi trebuit nu să se supere pe viceprimarul E. Voicu, ci să-i mulțumească pentru că nu se angrenează în astfel de acțiuni și astfel trage și pentru primar un semnal de alarmă. Toate acestea ar fi fost posibile, dacă toți ar fi gândit normal. Ceea ce nu s-a întâmplat și nu se întâmplă.

„Presiunile" partidului asupra sa despre care vorbește viceprimarul Voicu - mai ales ale lui Gh. Falcă - au încetat la un moment dat, cum spuneam, și E. Voicu le-a regretat. De ce? Pentru că nu mai avea pretext de a pleca din partid. Dacă **„presiunile"** pe linie administrativă au încetat, în schimb au început criticile pe linie de partid. Critici juste, pentru că viceprimarul Voicu a uitat că este și președinte al Organizației Municipale PD Arad. Și, dacă a uitat, n-a mai făcut treabă. Iar colegii de partid, în modul cel mai normal posibil, l-au criticat. Spre marea sa bucurie, pentru că a avut pretextul pierdut când nu a mai fost criticat pe linie administrativă. Și fuga-fuguța a anunțat că demisionează din partid. Nici măcar nu i-a spus lui Gh. Seculici, cel care l-a născut în funcția de viceprimar și, oricum, șeful lui de partid. Mi se pare de bun simț să-i fi spus lui Gh. Seculici că nu se mai topește de dragul partidului și că-și caută iubirea (politică) în altă parte. De ce nu i-a spus lui Seculici? Pentru că nu avea argumente și pe Seculici nu-l putea duce cu prețul. Mai bine să-l pună în fața faptului împlinit.

De fapt, nici Gh. Seculici și nimeni, nici din partid, nici de pe margine, nu s-a mirat de gestul lui E. Voicu. Demisia lui E. Voicu era o chestiune de zile sau de ore și prilejul s-a ivit cu ocazia unei ședințe de birou în care E. Voicu a fost criticat pe linie de partid. Așa că jalea în partid nu-i așa de mare, ba, mai mult, lui E. Voicu i se prezice un eșec în negocierile cu PSD. Prietenii știu de ce!

În rest, E. Voicu este unul dintre sutele de primari, viceprimari și consilieri de diferite culori care caută un loc călduț sub soarele partidului aflat la guvernare, iar plecarea lui din PD, cu eventuala înrolare în PSD nu reprezintă nici o surpriză și intră în firescul numit pesederizarea politicii românești.

I. IERCAN

Pentru a strica „mașina de vot" a PSD

CONSILIERII LIBERALI SE GÂNDESC SĂ NEGOCIEZE CU PEDIȘTII ȘI ȚĂRĂNIȘTII

Conform declarației pe care a făcut-o, la conferința de presă de ieri a PNL, vicepreședintele Gavril Popescu, consilierii liberali trebuie să ia în calcul discuții cu țărăniștii și pediștii, pentru a încerca să strice „mașina de vot" a PSD-ului, pentru ca Executivul Primăriei să nu-și mai poată permite să acționeze discreționar, nerespectând legea și Regulamentul. Întrebat de către redactorul ziarului „Adevărul" dacă la următoarea ședință a CLM consilierii liberali vor fi prezenți, Gavril Popescu a reafirmat că PNL-iștii nu s-au gândit nici un moment la un boicot numai de dragul opoziției și ca atare vor fi prezenți la toate ședințele care vor fi convocate conform legii și Regulamentului.

Deputatul Gheorghiof i-a interpelat pe miniștrii Cozmâncă și Rus

Prezent la conferința de presă, deputatul Titus Gheorghiof a anunțat că a adresat două „interpelări scrise" miniștrilor Octav Cozmâncă și Ioan Rus. Întrebat de ce nu a făcut acest lucru în plenul Camerei Deputaților, Gheorghiof ne-a răspuns că va face și acest lucru după ce va primi răspuns în scris de la cei doi. Dl. deputat nu ne-a oferit amănunte legate de conținutul „interpelărilor", dar o va face după ce va primi răspuns. A precizat totuși că în cauză sunt probleme de interes local. ● În altă ordine de idei, Titus Gheorghiof a prezentat o „Declarație de presă" a președintelui PNL, Theodor Stolojan, în care acesta cere guvernului să lupte la modul real împotriva corupției generalizate în România. În acest sens, prima măsură necesară este depolitizarea organelor de control, începând cu Corpul de Control al Primului Ministru. **„În cazul în care Guvernul va evita un răspuns lipsit de echivoc și va ignora adoptarea acestor măsuri, vom considera că acest Guvern este principalul patron și beneficiar al sistemului corupt pe care îl întreține și îl girează"**, se arată în declarație.

Bombardament continuu asupra „Parktronic", viitorul partid al lui Emanoil Voicu

Mihai Calimente „a salutat" demisia lui Emanoil Voicu din PD

Consilierul Gavril Popescu studiază tehnici de defectare a „mașinii de vot"

și așteaptă cu nerăbdare înscrierea acestuia în „Partidul Parktronic". Calimente a continuat „bombardamentul" asupra „Parktronic"-ului, fiind indignat de faptul că modificările la regulamentul de funcționare, votate de către CLM, nu sunt puse în aplicare.

SIMION TODOCA

Poșta paginii politice

CINE-I AJUTĂ PE ȚIGANI?

Dl. Covaci Virgil, domiciliat în Ineu, str. Armenească nr. 3, ne sesizează unele probleme cu care se confruntă etnia rromilor din Ineu și Mocrea:

„Având în vedere situația socio-economică precară cu care se confruntă această minoritate atât în orașul Ineu cât și în satul Mocrea și lipsa de interes a organizației județene rromii au decis să adere la organizația Centrul Creștin al Rromilor din România, cu sediul la Sibiu, având-l ca președinte pe dl. Florin Cioabă.

Problemele cu care se confruntă minoritatea din Ineu și satul Mocrea sunt de natură socio-materială. Mulți dintre copiii rromilor sunt absolvenți a 8-10 clase și întâmpină greutăți în găsirea unui loc de muncă din cauza etniei căreia îi aparțin. S-au făcut nenumărate demersuri către Primăria orașului Ineu pentru canalizarea cartierului, igienizarea și salubrizarea cartierului, extinderea rețelei de apă potabilă, balastarea drumurilor, iluminatul stradal și drenarea sau asanarea bălților, dar organele locale nu au luat absolut nici o măsură pentru rezolvarea acestor probleme. În ciuda faptului că numeroase persoane din rândul etniei noastre sunt beneficiari ai Legii 416/2001, ar putea efectua unele lucrări de igienizare-salubrizare în cartierul lor, acest lucru nu s-a întâmplat. Dorim să fie pusă în aplicare și H. G. 439/2000 privind numirea unui consilier al primarului din partea minorității rromilor.

Eu, în calitate de președinte al Centrului Creștin al Rromilor, din orașul Ineu și satul aparținător Mocrea, am făcut mai multe sesizări privind starea cartierului rromilor, fiind înregistrate la Primăria Ineu cu nr. 6942/8.07.2002 și nr. 7096/15.07.2002 și nici până în ziua de azi nu am primit nici un răspuns, starea cartierului fiind jalnică, mai ales la lăsarea întunericului neexistând nici o sursă de lumină. Măcar de sărbători să avem cinci becuri.

Prin intermediul ziarului „Adevărul" facem un apel către organele județene și cele locale, abilitate, să se implice în rezolvarea acestor probleme stringente și să dispună punerea în aplicare a cererilor noastre privind îmbunătățirea vieții rromilor și integrarea lor în societate și cu ajutorul lui Dumnezeu și în structurile NATO cât mai repede, poate în 2003."

Am intrat în NATO, cu cățel, cu purcel, deci și cu rromi. Dar, cum spuneam și altădată, problemele noastre le rezolvăm noi, aici, la noi acasă. Iar una dintre marile probleme ale României o constituie integrarea în societate a țiganilor (sau rromilor, cum le place unora să spună, dar cu asta nu schimbă cu nimic lucrurile). Ca să fiu sincer, unele dintre problemele țiganilor sunt și ale noastre, ale românilor: avem mentalități anacronice, suntem certați cu munca, nu ne place disciplina și sfruntăm legile în numele unei libertăți prost înțelese, suntem în suferință mare cu civilizația și ar mai fi multe de spus. Așa că, de multe ori, românii sunt ca țiganii. Mai întâi ar trebui să dăm noi exemplu (unii, destui, îl dau), ca să aibă țiganii ce învăța de la români. Ar mai trebui să recunoaștem că-i lăsăm adeseori pe țigani de izbeliște, iar aceștia trăiesc într-o mizerie de nedescris. În mare parte e vina lor, dar să nu zicem că noi, românii, nu am avea nici o vină. Cele semnalate de dl. Covaci Virgil-sunt o dovadă. Nu știu dacă primăria din Ineu se va sesiza în urma celor apărute în ziar. Vom merge la fața locului să vedem.

Din păcate, în țara românească nu se ia în serios problema rromilor și ea se acutizează pe zi ce trece. Să nu ne trezim când va fi prea târziu.

I. IERCAN

Citind despre „certificatele de datul mâinii cu Bush"

DEPUTATUL TITUS GHEORGHIOF ȘI-A ADUS AMINTE DE „FERMA ANIMALELOR"

La conferința de presă de ieri a PNL, deputatul Titus Gheorhiof s-a arătat siderat de ideea eliberării unor certificate persoanelor care au reușit să dea mâna cu „cel mai tare om din lume", George W. Bush. **„Când am citit în presa centrală, am crezut că recitesc „Ferma animalelor". Nu mi-a venit să cred că o asemenea idee poate să provină de la Arad. Îl voi întreba pe ministrul Cozmâncă dacă dispoziția a venit de la Guvern, pentru că altfel pur și simplu nu pot să-mi explic cum i-a putut trece prin cap unui arădean o asemenea aberație".**

S. TODOCA

UMANIȘTII ARĂDENI AU DONAT IMPORTANTE CĂRȚI LICEULUI „AUREL VLAICU"

Campania de colectare și donare de cărți unor școli generale și licee de pe raza municipiului Arad începută cu o lună în urmă a continuat și în cursul acestei săptămâni. Astfel, vicepreședinții Consiliului municipal Radu Cioroboiu și Ilie Butaru au donat Liceului „Aurel Vlaicu" din Arad 95 de volume cu un conținut tehnologic pentru biblioteca liceului.

Cărțile au fost ridicate de la sediul PUR de ing. Mihaela Țiroga, cadru didactic la acest liceu - ne-a informat Emil Șimăndan purtătorul de cuvânt PUR.

Biroul de Presă PUR

O LEGE CARE SFIDEAZĂ BUNUL SIMȚ!

(Urmare din pagina 1)

Și pe bani nu puțini ținând seama că el se găsește în centru! Și atunci cum stăm cu drepturile omului și cu democrația, nu este aceasta o jecmăneală sadea făcută cu înțelegerea și sub ochii îngăduitori ai autorităților care, de teama de a nu fi cumva acuzate de ... practici comuniste dă sedii tuturor! Ca să nu mai amintim și de zecile de miliarde - da, ați citit bine, zeci de miliarde! - pe care statul le dă partidelor, pentru ca acestea, vezi, Doamne, să se poată întreține și să nu moară și să rămânem fără ... democrație! Ca și când democrația stă în tot felul de partide de mâna a șaptea, formate cel mult din președintele partidului cu nevasta, din ginerele său și nora, și eventual cu soacra mică! Și spre exemplificare, iată cum au evoluat doar în ultimii patru ani subvențiile acordate partidelor politice: ***1999*** - aproximativ ***32 de miliarde de lei, 2000 - 45 de miliarde, 2001 - 58 de miliarde și în acest an - 70 de miliarde de lei***. Deci, în doar 4 ani de zile subvențiile s-au dublat în condițiile în care numărul partidelor s-a micșorat, subvenții pe care le plătim noi! Pentru ce și mai ales unde se duc aceste zeci și zeci de miliare de lei, nimeni nu știe!

Ei, bine, într-un asemenea context ca și când partidele n-ar avea destule facilități se mai vine și cu o lege care pune capac la toate, cum se zice. În ce sens? În sensul că, potrivit a ceea ce aleșii noștri dragi și deștepți au hotărât în doar 5 minute, ***partidele își vor putea cumpăra sediile*** - unul, două, zece, pe câte au putut pune mâna - ***la prețul de inventar! Deci, la prețul din 1989!*** Mai pe înțeles: un metru pătrat de spațiu în inima Bucureștiului va costa exact ... 429 de lei! Repetăm: 429 de lei! ***429 de lei când același metru pătrat de spațiu se vinde pe piața imobiliară cu 5 până la 10 milioane (!)*** de lei! Altfel spus: un spațiu normal de 75 de mp, cât un apartament de bloc obișnuit va fi achiziționat de către un partid de buzunar cu circa 32.000 de lei! Aproximativ prețul a două pachete de țigări!

Unde în altă parte a lumii decât în România se mai întâmplă așa ceva, unde mai există o asemenea batjocură la adresa omului de rând ca și a celui mai elementar bun simț?! Și unde în lume mai există astfel de parlamentari care își îngroașă obrazul acceptând și votând o lege care sfidează o întreagă Românie?!

Culmea este - vorba fie! - că la trecerea prin Parlament a legii ***nici unul, dar absolut nici unul dintre parlamentari, fie ei de la Putere sau din Opoziție nu a încercat să spună că totuși, ceea ce se propune este prea mult***, toți făcându-se că plouă și votând într-o veselie o asemenea lege abjectă. ***O dovadă nici că se poate mai clară că așa-zisele deosebiri doctrinare sunt doar vorbe în vânt, fără nici o acoperire, totul reducându-se la interes și doar la interes: personal sau de partid!*** Aceasta este politica pe care o face și urmărește fiecare partid indiferent ce-și pune în titlu, ca și fiecare parlamentar, de unde și starea în care a ajuns România de i s-a dus buhul în lume!

Păcat. ***Păcat de românii, și de noi toți care ne-am lăsat înșelați acum doi ani, la alegeri***, când ziceam și speram că lucrurile se vor schimba, că noii veniți vor fi mai altfel decât cei de dinainte, că nu vom mai vedea țigăneala și mizeria de care ni se făcuse lehamite, că poate, vom intra, și noi, în sfârșit în normalitate. Cum se observă însă, suntem departe de ceea ce speram, iar legea de care discutăm este cel mai grăitor exemplu, până și lui Ion Iliescu fiindu-i rușine de nivelul la care s-a ajuns, de ceea ce au făcut parlamentarii noștri. Ce se va întâmpla în continuare vom vedea, deși speranțe prea mari de îndreptare nu par a se arăta ***atâta vreme cât avem o asemenea clasă politică și asemenea conducători.***

Directorul Parktronic, ADRIAN PICĂ, se justifică:

„NOI EXECUTĂM DOAR CEEA CE S-A HOTĂRÂT ÎN CLM ARAD”

Ieri, într-o conferință de presă susținută la sediul firmei, Adrian Pică, directorul Parktronic, a ținut să demonteze acuzațiile venite în ultimul timp, mai ales din plan politic. Ele vizau în primul rând contractul de concesiune dintre Parktronic și Consiliul Local și anume numeroasele adăugiri făcute contractului inițial. Adrian Pică a menționat că acest lucru este perfect legal, referindu-se la Legea 219/1998 care reglementează regimul concesiunilor. În varianta finală, ca urmare a înțelegerii ulterioare dintre părți, s-a mărit durata contractului de la 10 la 15 ani, fapt ce este stipulat în lege ca o opțiune posibilă. Alte nemulțumiri erau legate de parcările oblice, la 45°, precum și tariful parcărilor, dar s-a explicat că totul s-a votat **în unanimitate** de Consiliul Local. Primăriei îi vor reveni 30% din venituri, plata făcându-se trimestrial, astfel intrând deja 638 milioane de lei în contul ei. S-a aproximat că investiția inițială de 1 milion de Euro va putea fi amortizată în 3-4 ani. Tarifele se vor modifica în funcție de cursul leu/Euro, iar prețul de 6000 lei/oră ar fi trebuit să fie în acest moment de 7000 lei/oră.

Adrian Pică a precizat că din cele 8 procese intentate societății de către diverși cetățeni, două au fost deja câștigate de Parktronic. Totodată, la capitolul curiozități, din 22 iulie de când s-a început cu acest sistem, s-au vândut peste 20.000 de carduri, **2800 de mașini au fost blocate** și numai 7 au ajuns să fie ridicate. Firma de protecție și pază Dragon Star din București a preluat firma Spectrum Det, partenera Parktronic, și astfel se speră într-o mai bună cooperare între personalul angajat și cetățeni.

Parcarea cu plată se extinde în cartiere

Automobiliștilor li s-a mai reamintit că au fost puse în vânzare tichete de o zi care dau drept de parcare nelimitată. Tichetele costă 50 de mii de lei și pot fi achiziționate de la sediul Parktronic din B-dul Revoluției nr. 82 sau de la agenții de pază Parktronic. De asemenea, firma a pus în vânzare suporți de plastic pentru afișarea la vedere a tichetului de parcare. Pentru zece mii de lei, automobilistul are certitudinea că tichetul va fi la vedere, iar roata de la mașină nu va fi blocată.

În dreptul spitalelor și policlinicilor s-au marcat două locuri gratuite pentru urgențe. Cei ce parchează în acele locuri, fie că sunt medici, asistente sau alt personal medical se vor trezi cu gheara pe roată. În ceea ce privește accesul liber la parcare de Sărbători, Adrian Pică a arătat că numai în zilele de 24-25 decembrie a.c. și 1-2 ianuarie 2003 parcarea nu se va plăti în municipiu.

Cetățenii care doresc să se informeze despre sistemul Parktronic sau au de făcut reclamații pot suna gratuit la telefonul 0800809009.

Un alt aspect abordat de către directorul Parktronic a fost acela al extinderii ariei de parcare cu plată și în cartierele Aradului. Asta se va întâmpla de anul viitor. Chit că „Parktronic nu prea vrea acest lucru” (?!) îl va face pentru că prevede contractul cu CLM Arad. Cele mai importante artere din aceste cartiere vor fi marcate. Nu se va ajunge chiar până în spatele blocurilor, dar nici departe.

Ne oprim aici cu informațiile prezentate de către directorul Parktronic. La concluzii, îl vom cita tot pe el, spre luarea aminte a consilierilor și mai ales a arădenilor.

Consilierii municipali au aprobat totul!

De cinci sau șase ori, Adrian Pică a repetat că toate acțiunile pe care le întreprinde firma nu reprezintă decât o aplicare a regulamentului aprobat de către consilieri.

Tarifele, blocarea roților, ridicarea mașinilor, fie că sunt fie că nu sunt parcate în locurile marcate sau pe spațiile verzi ori trotuare, ei bine, toate acestea au fost aprobate în unanimitate de aleșii locali. **„Noi nu facem decât să executăm ceea ce s-a hotărât în ședințele C.L.M. Arad”,** sublinia **Adrian Pică**.

Inclusiv faptul că Parktronic s-ar „substitui” poliției este justificat prin acel regulament. Asta în sensul că există o hotărâre de Guvern care dă dreptul poliției, primarilor sau altor împuterniciți ai autorităților locale să blocheze sau să ridice și mașinile parcate nelegal. **„Stipulând asta în regulament, C.L.M. Arad ne-a împuternicit pe noi să facem acest lucru. Atunci, care-i problema?”** se întreba **Adrian Pică**.

Ferm, directorul PARKTRONIC a întărit că nu s-a dat spagă, nu s-au dat mașini, totul a fost legal. **Contractul încheiat este pe zece ani. Dacă se solicită rezilierea lui, trebuie plătite despăgubiri de cel puțin un milion de EURO. „Parktronic nu este al P.S.D.-ului. Este un sistem modern pentru toți arădenii, care a dus la fluidizarea traficului. Sistemul aduce venituri însemnate la bugetul local. Repet, consilierii au aprobat acest lucru, iar noi nu facem decât să punem în aplicare cât mai bine cele hotărâte”,** a conchis dl. **Adrian Pică**.

N. OPREAN
B. GAITĂNARU

P.S. În spiritul obiectivității, ne-am limitat la a prezenta strict punctele de vedere ale conducerii Parktronic. Dacă ar fi să comentăm într-un fel cele exprimate ieri, am spune doar atât: așa ne trebuie, nouă, arădenilor. La așa consilieri, așa sistem de parcare.

Județul Arad a îndeplinit planul stabilit de Guvern

PESTE 90% DIN TITLURILE DE PROPRIETATE AU FOST ELIBERATE

Primarii din județ au avut parte, ieri, de o surpriză plăcută. Invitați de prefectul Dan Ungureanu la o ședință, ei nu au mai „beneficiat” de această dată de veșnicele trasări de sarcini, ci de sincere mulțumiri și calde felicitări. Motivul a fost atingerea procentului de 90%, prevăzut de Guvern, în eliberarea titlurilor de proprietatea la legea fondului funciar.

„În acest moment avem 90,15% titluri eliberate. Sunt fericit că eforturile noastre au dus la realizarea unui lucru extraordinar, care trenează de aproape zece ani. De aceea vă mulțumesc din inimă că ați fost alături de mine”, a spus prefectul Ungureanu.

Până la sfârșitul acestei săptămâni, procentul va urca la 91,05%. În jur de 60 de comisii locale pentru aplicarea Legii fondului funciar au eliberat titluri în procent de peste 90%. În zona roșie, unde lucrurile se desfășoară mai greoi din cauza litigiilor, mai sunt doar 15 comisii. Totalul cauzelor litigioase, la nivel de județ este de 372 de dosare, dar cu sprijinul juriștilor repartizați la primării, ele vor fi rezolvate în timp cât mai scurt.

În cadrul ședinței, primarii au fost atenționați cu privire la o serie de alte chestiuni care trebuie urmărite: stadiul arăturilor de toamnă, aplicarea programului de reciclare a hârtiei, înființarea magazinelor de tip Economat, pregătirea documentației pentru stema localității, modul de desfășurare a recensământului agricol etc.

SORINA AMBRUȘ
Foto: V. MUSCĂ

Pământul s-a împărțit... să vină lucrătorii

UMBRE, MULTE UMBRE

Am văzut, ieri, că una dintre căile „scurte” pe care Executivul local, condus de primarul Dorel Popa, le parcurge pentru a-și rezolva interesele, lovind direct în țintă, este aceea de a prezenta consilierilor materialele abia în prag de ședință. N-o fi regulă, dar nici o „mică” excepție, fiindcă procedeul se repetă des, dovadă și disperarea liberalilor care, neputând aduce Executivul pe calea Legii, refuză să mai participe la astfel de ședințe „fușerite”. O altă cale de a „strecura” proiecte grele de hotărâre este și prezentarea unei agende de ședință foarte încărcată. Evident, cu

Accente

40-50 de proiecte de hotărâre în față, nu e timp pentru dezbateri, pentru aprofundare. Prin urmare, în comisii nu e timp, în plen nu e timp. În schimb, consilierii ridică mâna și nu întotdeauna știu de ce și pentru ce, cum nu știu nici la ce se expun - fie din perspectiva legalității hotărârilor, fie în ce privește utilitatea, eficiența hotărârii. Așa a fost posibil să „iasă” din CLM hotărâri necoapte, pentru care astăzi consilierii își trag palme, iar cetățenii înjură și consilierii, și Executivul. Și dacă tot vorbim de hotărâri date anapoda, ce se mai întâmplă la CET? Au venit banii americanilor? N-am auzit. Știu însă că salariile angajaților n-au putut fi plătite decât după ce s-a luat un credit bancar. E în regulă? Totul e cum ne-a promis Dorel Popa? Dacă bine țin minte, primarul ne anunța că banii americanilor sunt pe drum, ba parcă la un CLM flutura înspre consilieri și o dovadă de plată. Unde-s banii?

E și vina consilierilor. Pentru a ajunge sau a rămâne director, pentru a fi plasat într-un consiliu de administrație, într-o AGA, pentru a găsi serviciu nevestei, pentru un avantaj (nu oarecare) mai mulți consilieri ai opoziției sau furișat, unul câte unul în tabăra Executivului, creându-i o majoritate de vot. O mașină de vot, dacă vreți, iar mașina știți cum e, nu gândește, ci execută comenzile care i se dau. Mai nou, am înțeles că și țărăniștii ar fi ținuți în șah de un „dosar”, așa că s-au deprins și ei cu automatismul de a ridica mâna la „pentru”. E și ăsta un mod de-a se ajunge la țintă - și pentru unii, și pentru alții.

TRISTAN MIHUȚA

Compania SAFILAR S.A. safilar

angajează:

Contabil

Responsabilitățile postului
- introducerea în contabilitate a documentelor financiar contabile,
- verificarea și centralizarea datelor de intrare,
- generarea notelor contabile aferente operațiunilor efectuate,
- întocmirea situațiilor de raportare solocitate.

Cerințe
- foarte bune cunoștințe de contabilitate generală,
- cunoașterea reglementărilor legale în domeniul operațiunilor de import, valutare,
- experiență de minim 2 ani în contabilitate,
- excelente cunoștințe de operare PC (DOS, Windows, Ms Office),
- disponibilitate pentru program prelungit,
- cunoașterea modului de utilizare a programului WizCount constituie un avantaj.

Operator-facturare

Responsabilitatile postului
- verificarea comenzilor și prețurilor de facturare,
- generarea și listarea facturilor,
- generarea și listarea avizelor de însoțire a mărfii,
- întocmirea rapoartelor periodice privind vânzările,
- arhivarea documentelor întocmite,

Cerințe
- experiență de minim 6 luni în funcții similare,
- bune cunoștințe de contabilitate primară,
- excelente cunoștințe de operare PC (DOS, Windows, Ms Office),
- disponibilitate pentru program prelungit,
- cunoașterea modului de utilizare a programului WizCount constituie un avantaj.

Se oferă
- salariu motivant, corelat în permanență cu evoluția profesională a angajatului,
- programe de instruire modelate pentru maximizarea rezultatelor profesionale,
- posibilitatea de avansare,
- posibilitatea de integrare intr-o echipă tânără, dinamică.

(c.249)

Locatia : Arad, România. **Compania** este importator și distribuitor al produselor celor mai mari companii din lume în domeniul produselor de larg consum. A introdus pe piață brand-urile: Taboo, Douwe Egberts Coffe, Pickwick Tea, Catch, Badedas, Kiwi Pratico, Ambipur, Toffly, Frisbi.
Persoanele interesate vor trimite un C.V. detaliat la swot@go.ro sau la fax 0257-218838 până cel mai târziu 07 decembrie 2002.
Doar persoanele selectate vor fi contactate.

Prefectul sărbătorește Ziua Națională și cu românii din Ungaria

În conferința de presă de ieri de la Prefectură, prefectul Dan Ungureanu a punctat câteva dintre momentele mai importante ale săptămânii.

● Cu privire la protestul felnăcanilor nemulțumiți de modul de aplicare a Legii fondului funciar, prefectul Ungureanu a declarat că a avut o atitudine normală și că nu va ceda presiunilor. **„Ei nu s-au anunțat la Arad, iar primarul din Felnac i-a sfătuit să nu vină. Noi le-am promis tot sprijinul nostru, dar nu putem să încălcăm legea.”**

● Tot pentru nereguli și întârzieri la Legea fondului funciar, prefectura a dispus un control în comuna Zăbrani. La primăria din localitate există de mai multă vreme neînțelegeri între primar și viceprimar, motiv pentru care, spune Ungureanu, nu s-a lucrat conform cerințelor.

● În legătură cu Cetatea Aradului, Dan Ungureanu a declarat că până în 2004 toate detaliile vor fi puse la punct. Momentan se încearcă adaptarea cazarmei din Gai la standardele impuse de NATO, pentru mutarea batalionului mixt.

● Prefectul a mai menționat că va continua să sprijine cetățenii nemulțumiți de Parktronic în primul rând prin intermediul discuțiilor între părți. Dacă va fi vorba de încălcări ale legii, care nu vor putea fi rezolvate cu consilierii și reprezentanții Parktronic, Prefectura va adopta o poziție mai dură.

● Dan Ungureanu a plecat aseară la Szeged, la invitația consulului român Adrian Oancea, unde se vor organiza manifestări cu ocazia Zilei Naționale a României. În această invitație, prefectul vede oglindirea eforturilor pentru menținerea bunelor relații cu vecinii.

SORINA AMBRUȘ

PRETURI EXTRAORDINARE !!!

MOTOROLA T190
899000 LEI

NOKIA 3310
1.999.000 LEI

ALCATEL 311
1.599.000 LEI

SIEMENS A50
1.399.000 LEI

ACCESORII ABSOLUT GRATUITE !!!

GRATUIT
Motorola MG2
Siemens S6

LA CONECTARE

Mitsubishi Astral
99.000 lei

Mitsubishi Geo
299.000 lei

Alcatel db
165.000 lei

Nokia 5110
499.000 lei

Nokia 7110
979.000 lei

Sony - Ericsson T200
3.300.000 lei

OFERTA* CONNEX

- 6 luni ** cu 50% reducere la abonament.
- 50 % reducere la toate convorbirile naționale în rețea, în primele 3 luni de contract.

Oferta valabilă până la 31 decembrie 2002.

* Pentru abonamentele cu minute incluse (Connex 100. Connex 200. Connex 400 sau Connex 800.). 50 % reducere la abonament în primele 3 luni de contract.
** Primele 3 luni de contract și lunile a 7-a, a 12-a și a 14-a.

"Preț cu TVA inclus, valabil doar pentru conectare în rețeaua Connex, în limita stocului disponibil. Detalii în magazin"

(C.A.)

CG&GC®
SOLUȚII IT COMPLETE PENTRU BIROUL DVS.
Arad, B-dul Revoluție nr. 42 Tel.: 236-565, 0772/255.044

DEALER CONNEX®

S.C. ARAUTO LEASING S.R.L.
2900 ARAD str. Dr. Ioan Rațiu nr. 13 tel: 0745.10.63.63
www.arautoleasing.ro radu.farcas@arautoleasing.ro

- **OPEL ASTRA** 1.7 DTI CARAVAN AN 2000 KM. RULAȚI 80.000. CLIMA, AIRBAG, ABS PREȚ CIP 8.950 EURO
- **VW PASSAT VARIANT** 1.9 TDI AN 2000 KM. RULAȚI 72.000 CLIMATRONIC, AIRBAG ABS, ESP, PREȚ CIP 13.600 EURO
- **AUDI A4** TDI 2.5 V6 AN 2000 KM. RULAȚI 108.000 AIRBAG, ABS, CLIMATRONIC, PREȚ CIP 13.700 EURO

NOU

OFERĂ O GAMĂ DIVERSIFICATĂ DE AUTOTURISME ȘI AUTOUTILITARE

LA PREȚURI AVANTAJOASE CU PLATA
CASH, LEASING, SAU RATE 12, 24, 36, 48 LUNI.

PERSOANELE FIZICE AVANS 15% → DOBÂNDA 9% PE AN
SOCIETĂȚILE COMERCIALE AVANS 20% → DOBÂNDA 9% PE AN

(1586231)

Rosko Textil SRL, a subsidiary of one of the leading worldwide groups in the textile business has decided to open a recruitment and selection campaign for the following position:

· Accountant

Profile of the candidate:

- University degree in Economics; final year students are, also, accepted
- Good English speaking; French speaking would be an advantage
- Motivated and able to meet dead-lines
- IT skills, particularly in Word and Excel;
- Strong organizational skills

For a confidential interview please send us your CV in the attention of Human Resource department, fax: **0257 -208 601**, e-mail: **erusu@eu.saralee.com** no later than the **07.12.2002**. All applications will remain confidential. Only selected candidates will be contacted.

(2734740)

Peugeot 206. Irezistibil.

Începând de la: 7.565* EURO.
Leasing 3 ani: • 144* EURO lunar
•2.269* EURO avans
•1.513* EURO valoare reziduală

206 PEUGEOT

PEUGEOT. PENTRU CA AUTOMOBILUL SĂ FIE ÎNTOTDEAUNA O PLĂCERE.

AUTO SML - CONCESIONAR PEUGEOT
VIZITAȚI-NE LA NOUL SEDIU DIN ARAD
MICĂLACA 1 EST F.N. (IEȘIREA SPRE DEVA), TEL. 0257/278.738
* plus TVA

(2734522)

GENERAL CONTACT

CENTRALE TERMICE

INSTALAȚII DE ÎNCĂLZIRE

INSTALAȚII SANITARE

INSTALAȚII SUB REGIM I.S.C.I.R.

2900 ARAD (RO)
Micălaca bl. 362, sc. A ap. 1
Tel./Fax: 0257-259.213
Mobil: 0788-400.220

(C.A.)

Direcția Generală pentru Protecția Drepturilor Copilului Arad

cu sediul în Arad, str. 1 Decembrie 1918, nr. 10/12

Organizează în data de 16.12.2002, ora 10,00, concurs pentru ocuparea posturilor vacante.

Posturile vacante, condițiile de participare la concurs, bibliografia și data limită pentru depunerea dosarelor, sunt afișate la sediul D.G.P.D.C. Arad.

Relații suplimentare se pot obține la telefon 0257/210.055-210.035 (1586317)

S.C. ELECTRICA S.A.

- Sucursala de Distribuție a Energiei Electrice Arad

anunță consumatorii casnici și agenții economici

arondați în sistemul de autocitire din Municipiul Arad și localitățile Curtici și Ineu, că **FACTURILE de energie electrică SE POT ACHITA și în zilele de sâmbătă (7, 14, 21 decembrie 2002) între orele 8-14.**

(2734733)

OFERTĂ SPECIALĂ!
1 299*€
SHARP
THE IDEAS COMPANY
SF-2218
copiator alb-negru, A3, 18 copii/min, zoom 50-200% 20 coduri de acces
GRUP SERVICES
*Fără TVA
Str. N. Bălcescu 10, tel 210703, 0745875581

(2734736)

dorela COLLECTION

STR. EMINESCU NR. 3
WWW.DORELA.COM

ANGAJEAZĂ

Coordonator producție

Cerințe:
- experiență în domeniu sau aptitudini manageriale
- disponibilitate pentru program prelungit

Vânzătoare

Cerințe:
- experiență în domeniu
- disponibilitate pentru program prelungit
- aspect fizic placut

(C.A.)

CV-urile incluzând număr de contact se vor lăsa până luni 02.11.2002 la sediul firmei din strada Eminescu nr. 3

Angajăm

1. **Operator contabil** (PC) pentru evidențe gestiune (intrări-ieșiri), înregistrări contabile primare și internet - Windows (Word, Excel)
2. **Magazioner - gestionar**
3. **Agent livrări** - șofer cat. B, C și E
4. **Agent vânzări**

* Minim postliceală (1) sau liceu (2, 3 și 4)
* Limba engleză și/sau maghiară bine (1, 2 și 3) constituie avantaj.

Rugăm CV scris de mână pe Calea Timișorii nr. 41.

(1586319)

Poly Bag Romania s.r.l.

produce și comercializează

- ✻ **saci polietilenă**
  - dimensiuni la cerere
- ✻ **folie polietilenă**
  - lățimi 300-900 mm; grosimi 0,002-0,1 mm
- ✻ **pungi polietilenă**
  - transparente, color, imprimate
- ✻ **plase personalizate**

Prețuri promoționale

Informații la tel/fax 275.787
www.polybagromania.com

(2734732)

ANIVERSĂRI

LA MULȚI ANI, ALINA,
la aniversare, când îți oferim 16 trandafiri de culoarea iubirii. Sănătate și reușită pe drumul vieții. Bunicii SOCACIU. (29658)

MATRIMONIALE

DOMNI GERMANI, serioși, doresc CĂSĂTORIE cu doamne, domnișoare serioase, drăguțe. Venim în decembrie în România. Telefon 279251; 0723.207.324. (29153)

SEXY, DULCE, apetisantă, sunt liberă pentru tine, iubitule! Telefon 0721.778.190. (29874)

VÂNZĂRI APARTAMENTE DOUĂ CAMERE

Vând apartament 2 camere, cărămidă, balcon închis, contorizat, parter, posibilități privatizare, Sânicolau Mic, 8.000 USD, negociabil. Telefon 0722.777.308; 288414 - seara.

Vând apartament la casă, 2 camere, central, Legea 112, apă, gaz, încălzire proprie; negociabil. Telefon 210288; 0744.522.034. (29824)

Vând apartament 2 camere, preț la vedere, Aleea Saturn, bloc A17, scara D, etaj 2, ap. 10.

Vând urgent apartament 2 camere, Confecții, decomandat, modernizat, aranjat, 8.900 Euro, negociabil. Telefon 251944; 0723.893.483. (29082)

Vând apartament 2 camere, decomandat, mobilat modern + garaj, Micălaca, bloc 104, etaj II. Telefon 0745.104.215, 265944. (29380)

Vând apartament 2 camere în Stațiunea Moneasa. Telefon 0723.479.896. (29382)

Vând apartament 2 camere central. Telefon 284616. (29493)

Vând apartament, ultracentral, spațios, 2 camere, dependințe, termoficat, neamenajat, 13.000 $, negociabil. Telefon 0722.344.621; 250966. (28921)

Vând apartament 2 camere, bun pentru cabinet, birou, str. V. Milea. Telefon 213113; 0744.559.201. (29605)

Vând apartament 2 camere, îmbunătățit, Aradul-Nou, 8.500 $, negociabil. Telefon 0745.802.169. (29610)

Vând apartament două camere, Podgoria, ne(mobilat). Telefon 274024 (după masa); 0744.546.579. (28989)

Vând apartament ultracentral, 2 camere, parter, balcon prelungit, garaj, pe Calea Romanilor, preț negociabil 15.000 USD. Telefon 283105; 0744.518.363. (29714)

Vând apartament 2 camere zona Gării, la parter. Telefon 233884. (29509)

Vând apartament 2 camere decomandat, Podgoria. Telefon 235756. (29771)

Vând urgent apartament la casă, două camere, dependințe. Telefon 284970. (29758)

Vând apartament 2 camere, parter, Micălaca. Telefon 219148, după ora 19. (29780)

Vând apartament 2 camere Confecții, îmbunătățit, contorizat încălzire și apă caldă proprie pe termotecă, etaj IV, acoperiș fără probleme, 10.500 $, negociabil. Telefon 253789, 0722.343.705. (29793)

Vând apartament 2 camere Piața Miorița, preț 11.500 Euro, negociabil. Telefon 0257 - 259238; 0257 - 267130. (29828)

Vând apartament 2 camere, Chișineu-Criș. Telefon 0257/241142; 0745.303.278. (29853)

VÂNZĂRI APARTAMENTE TREI CAMERE

Vând apartament 3 camere, 120 mp, fără îmbunătățiri, Lacului. Telefon 0745.104.215, 0257-265944. (29348)

Vând apartament 3 camere, Vlaicu, etaj I, multiple îmbunătățiri, mobilat modern + garaj, 11.500 Euro. Telefon 0744.763.117. (29685)

Vând apartament 3 camere confort II îmbunătățit, etaj III, Piața Mihai Viteazul. Telefon 0745.816.857, după ora 16. (4723617)

Vând apartament 3 camere, spațios, 224 mp, ultracentral, B-dul Revoluției. Telefon 0744.559.201; 0740.069.779. (29605)

Vând apartament tip Samantha, 3 camere, urcător. Telefon 228562; 0723.133.779. (29571)

Vând apartament 3 camere ultracentral, parter, 24.000 $, canapea 2.500.000 lei. Telefon 270954. (29724)

Vând apartament 3 camere Chișineu Criș, toate îmbunătățirile, avantajos. Telefon 0744.808.447. (29783)

Vând apartament 3 camere etaj 4, bloc 4, str. Miron Costin. Telefon 228943. (29831)

Vând apartament 3 camere, în Chișineu-Criș. Telefon 0745.163.667; 0257/520864. (29853)

Vând urgent apartament 3 camere, Micălaca, lângă Profi, 15.000 Euro, negociabil. Telefon 0257/265719. (4724017)

VÂNZĂRI APARTAMENTE PATRU CAMERE

Vând apartament + pivniță, în Piața Catedralei, etaj I, 230 mp, ideal firme, preț 42.000 Euro. Telefon 0744.248.269. (29607)

Vând apartament 4 camere, complet renovat modern, Micălaca. Telefon 0723. 382.496. (4724007)

Vând apartament 4+1 camere în vilă, în Timișoara, poziție ultracentrală. Telefon 0257-257130; 0256-193411; 0722. 663.275.

VÂNZĂRI CASE

Vând CASĂ cu grădină în ZERIND, nr. 139, județul Arad, pe DN Arad - Oradea, în centrul comunei, ideal privatizare, 1.000 mp, cu vie, pomi fructiferi, fântână, porți din metal, cu rolete, posibilitate apă, gaz, telefon, preț negociabil. Informații: Arad, Marton Agnes, str. Țebei, nr. 3. Șega (în spate la bloc X19).

Vând 2 case în Felnac, nr. 133 (Moga). Telefon 0745. 320.938; 0740.632.011. (29809)

Vând casă mare, str. Dosofteu, Arad. Telefon 0745.320.938. (29809)

Vând vilă - Vlaicu. Telefon 0745.634.885; 276553. (28369)

Vând casă 3 camere, bucătărie, grădină și anexe. Telefon 0740.862.046. (29093)

Vând casă în Pârneava, str. Clujului, nr. 28, preț 43.500 USD. Telefon 0257 - 251471. (29436)

Vând casă 3 camere, gaz, anexe, localitatea Zădăreni, nr. 372. Telefon 0740.094.146. (29602)

Vând urgent 2 case la gata, cu grădină 3.600 mp, front stradal 40 mp, la șosea, Calea Timișorii nr. 202-204. Telefon 0745.862.042 sau 287773. (29632)

Vând casă în Grădiște. Telefon 218996. (29701)

Vând case, Pâncota: str. T. Vladimirescu 87; str. Gării 8. Telefon 0257-282086; 0744. 552.086. (28347)

Vând casă 4 camere, anexe etc, localitatea Horia nr. 438. Telefon 0257-532178. (29114)

Vând casă în Curtici, str. Vlad Țepeș, nr. 91, cu grădină 1.440 mp, anexe, apă, gaz la stradă. Telefon 464372, orele 18-22. (4723612)

Vând casă cu grădină mare, în Ghioroc. Telefon 0721. 022.160; 0721.825.889. (29521)

Vând casă cu 1 ha teren, aproape de Arad, preț 4.800 $. Telefon 0722.659.084. (0228411)

Vând vilă tip Duplex, 500 mp, termopan, piscină, încălzire proprie, zonă centrală. Telefon 0745.347.177. (28235)

Vând casă 5 camere, baie, bucătărie, anexe, localitatea Șagu, la șosea. Telefon 0740.348.007. (29631)

Vând casă str. Rahovei, nr. 7/A, ocupabilă imediat. Telefon seara, 381589; 0745.909.553. (29634)

Vând casă mare Arad, bună privatizare, necesită reparații. Telefon 0256-161608; 0256-198375. (29708)

Vând urgent casă în Bătania Fő ut 106, 5 camere, în proporție de 70% terminată, 250 mp, preț 14.000 Euro. Informații telefon 00-36-68-457236. (29710)

Vând în Vladimirescu, la șosea, casă cu etaj, 340 mp, nou mobilată + 170 mp anexe, preț negociabil. Telefon 514911, seara. (29777)

Vând casă mare cu 3 apartamente, restaurant sub casă, încălzire centrală cu gaz, canalizare de oraș, suprafața totală 2.300 mp, preț negociabil 150.000 Euro. Telefon 286871. (29746)

Vând urgent casă mare 8 camere, 2 băi, 2 bucătării, curte mare, intrare auto, gaz, apă curentă, canalizare, încălzire centrală proprie, preț negociabil la vedere. Informații telefon 284048. (29739)

(Continuare în pagina 13)

NJ NORMAN & JARNIG S.R.L.

Str. Guttenbrunn nr. 24
Mobil 0744.523.057
Tel/Fax 0257-278.090

VÂNZĂRI și ASCUȚIRI

de pânze circular, burghie și freze

Lipim și ascuțim pânze de banzic.

(1586318)

ASTRA VAGOANE ARAD S.A.

TRINITY RAIL GROUP

Angajează

VOPSITORI INDUSTRIALI

specialiști în vopsire prin pulverizare

CONDIȚII:
- **Calificare în meseria de vopsitor;**
- **Experiență în meserie;**
- **Stagiul militar satisfăcut (dacă este cazul);**
- **Vârsta maxim 45 de ani**

Informații suplimentare se pot obține la serviciul Personal Training, telefon 202.296 sau 202.127.

(1586315)

ROMÂNIA MINISTERUL EDUCAȚIEI ȘI CERCETĂRII

UNIVERSITATEA DE VEST „VASILE GOLDIȘ"

2900 ARAD, Bd. Revoluției nr. 81, tel. 0040/57/280.335, fax 0040/57/280.810

VIZITA DELEGAȚIEI UNIVERSITĂȚII DE VEST „VASILE GOLDIȘ" ÎN MEDIUL ACADEMIC BRAZILIAN

Corespondență din Brazilia

Delegația U.V.V.G. din Arad formată din prof. univ. dr. Aurel Ardelean - rectorul universității și prof. univ. dr. Francisc Schneider - prorector, a fost primită după sosirea la Rio de Janeiro la Consulatul German al României în Brazilia de către dl. consul Ovidiu Grecea și dl. ministru consilier Alexandru Bogoroditâ. Au fost fixate obiectivele academice pentru vizita delegației române în Brazilia.

Vizita a început la Universitatea Bennet, fiind vizitate Facultățile de Drept, Științe Economice, Științele Administrației, Informatica și Cinetica Computerelor, Medicină, Stomatologie cât și Colegiile academice. Impresie deosebită a produs delegației române secțiile de Fizioterapie, Nutriție și Odontologie. La o primă vizită a unei delegații academice române la această prestigioasă universitate braziliană, sala Senatului Universitar a fost neîncăpătoare. Cu acest prilej a fost semnat Protocolul de colaborare elaborat în limbile portugheză și engleză de către prof. univ. dr. Ronaldo Sathler Rosa - președintele Universității Bennett și prof. univ. dr. Aurel Ardelean. S-a stabilit că delegația Universității braziliene va vizita U.V.V.G. în luna mai a anului 2003.

Acordul de cooperare prevede:

- Schimburi de informații, cărți și publicații științifice din domeniul învățământului universitar pentru cunoașterea noilor descoperiri în domeniile specifice;
- Schimburi de profesori și studenți în următoarele domenii: științe politice, drept constituțional, relații internaționale, istorie contemporană, resurse umane, învățământ la distanță.
- Organizarea în comun a unor manifestări științifice, seminarii și conferințe;
- Posibilitatea transferului și a donării unor mijloace materiale de cercetare în sprijinul colaborării academice și a dezvoltării unor programe de cercetare reciproce.

Delegația universității arădene a vizitat și Facultatea de Educație Artistică. Studenții acestei facultăți oferind un program artistic specific brazilian.

La recepția oferită în cinstea delegației române, dl. prof. univ. dr. Aurel Ardelean, i-a înmânat d-lui prof. dr. Ronaldo Sathler Rosa Diploma de Excelență și Medalia Jubiliară Vasile Goldiș. În acest context a fost evocată personalitatea marelui om politic Vasile Goldiș, părintele națiunii române.

În continuarea vizitei delegației academice române la Ziua Națională a României, rectorul U.V.V.G. - Aurel Ardelean, va face o expunere la Consulatul General al României din Brazilia despre semnificația Zilei de 1 Decembrie și rolul lui V. Goldiș ca ideolog al Marii Uniri.

prof. dr. ALEXANDRU FRÂNCU
Departamentul Relații Internaționale
Universitatea Bennet Brazilia

FACULTĂȚI NOI

- Știința și tehnologia mediului
- Științe ale educației

Universitatea de Vest „VASILE GOLDIȘ" din Arad încheie cu firmele interesate în **CONTRACTE DE ȘCOLARIZARE** → PERFECȚIONAREA PROFESIONALĂ A ANGAJAȚILOR.

CURSURI DE PERFECȚIONARE POSTUNIVERSITARĂ

Creditate cu ore EMC de Colegiul Național al Medicilor

SPECIALITĂȚI MEDICALE ȘI CHIRURGICALE

- Diagnosticul și managementul afecțiunilor abdominale acute
  - curs susținut de Conf. Dr. Corina Zorilă
- Ecografie abdominală
  - curs susținut de Conf. Dr. Eftimie Miuțescu
- Diagnosticul hepatitelor cronice active
  - curs susținut de Conf. Dr. Eftimie Miuțescu
- Actualități în psihiatrie
  - curs susținut de Conf. Dr. Delia Podea
- Recuperarea neurologică după accidentul vascular cerebral
  - curs susținut de Conf. Dr. Sanda Ioncu
- Actualități în cardiologia pediatrică
  - curs de Prof. Dr. Dorin Lazăr
- Bolile de colagen la copil
  - curs susținut de Prof. Dr. Dorin Lazăr
- Alimentația copilului sănătos și bolnav
  - curs susținut de Șef Lucr. Dr. Liana Precup
- Practica corectă a antibioterapiei în activitatea medicului de familie
  - curs susținut de Conf. Dr. Dinu Herețiu
- Urgențe în traumatologie
  - curs susținut de Prof. Dr. Alexandru Pop

SPECIALITĂȚI STOMATOLOGICE

- Endodonție clinică
  - curs susținut de Conf. Dr. Voicu Sebesan, Șef Lucr. Dr. Mugur George Popescu
- Restaurarea dinților cu tratament endodontic
  - curs susținut de Conf. Dr. Valeria Covrig
- Examenul în protetica dentară
  - curs susținut deConf. Dr. Voicu Sebesan

INFORMAȚII LA Secretariatul Facultății de Medicină Str. Feleacului nr. 1 (Campus Universitar) telefon 0257-212.204

STUDII POST UNIVERSITARE

aprobate de Ministerul Educației și Cercetării

MASTERATE:

- Drept comunitar, *cu durata de 2 semestre*
- Management financiar-contabil și juridic al firmei, *cu durata de 2 semestre*
- Medicină socială și management sanitar, *cu durata de 2 semestre*
- Mutațiile genetice provocatoare de boli și depistarea lor prin metode ale biologiei moleculare, *cu durata de 2 semestre*
- Management și impresariat sportiv, *cu durata de 3 semestre*

Acte necesare pentru înscriere:

- diploma de licență - *în copie legalizată*
- diploma de bacalaureat - *în copie legalizată*
- certificat de naștere - *în copie legalizată*
- certificat de căsătorie (după caz) - *în copie legalizată*
- 2 fotografii 3/4
- 1 dosar pliç

CURS SPECIALIZARE

- Informatică în Marketing, cu durata de 1 semestru

Pot urma aceste cursuri absolvenții licențiați ai unei instituții de învățământ superior.

Termenul limită pentru înscrieri 01.12.2002.

Certificat european computer driving licence (ECDL) pentru modulele:

- Concepte de bază ale tehnologiei informației (I.T.)
- Utilizarea computerului și organizarea fișierelor
- Procesare de text
- Calcul tabelar
- Baze de date
- Prezentare
- Informație și comunicare

Informații suplimentare la sediul centrului, Bd. Revoluției nr. 85-87, tel. 285.110, e-mail: ecdl@uvvg.ro

(2734739)

Nu vi s-a făcut dreptate la instanțele românești?

VĂ PUTEȚI ADRESA CURȚII EUROPENE A DREPTURILOR OMULUI

Cazuri cu care poate fi sesizată Curtea

Curtea Europeană a Drepturilor Omului este o instituție internațională care, în anumite circumstanțe poate fi sesizată cu plângeri de către persoane ce pretind că drepturile lor, prevăzute în Convenția Europeană a Drepturilor Omului, au fost violate. Această convenție este un tratat internațional prin care numeroase state europene au căzut de acord să protejeze anumite drepturi fundamentale ale cetățenilor. Dacă considerați că drepturile dvs. au fost violate vă puteți adresa Curții. Curtea poate cerceta numai plângeri referitoare la violarea unuia sau mai multor drepturi enumerate în Convenție și protocoale. Ea nu este o instanță de apel împotriva instanțelor naționale și nu poate anula sau modifica deciziile lor. Nici nu poate interveni direct în favoarea dvs. pe lângă autoritatea de care vă plângeți.

Atenție la termene!

Vă puteți plânge Curții numai cu privire la actele unei autorități publice dintr-unul dintre aceste state (Parlament, administrație, tribunal etc.). Curtea nu se poate ocupa de plângeri îndreptate împotriva unor persoane particulare sau a unor instituții private. Conform art. 32 § 1 din Convenție, Curtea nu poate fi sesizată decât după ce au fost epuizate în prealabil căile de recurs interne și în termen de șase luni, începând cu data deciziei definitive interne. O plângere care nu respectă aceste condiții de admisibilitate nu va putea fi examinată de către Curte. Înainte de a vă adresa Curții, trebuie să fi utilizat, în statul în cauză, toate remediile juridice care ar fi putut fi utile în situația de care vă plângeți; în caz contrar, va trebui să demonstrați că aceste remedii nu puteau fi eficace. Prin urmare, mai întâi ar fi trebuit să sesizați tribunalele interne, până la instanța supremă competentă, în fața căreia ar fi trebuit să prezentați, cel puțin în substanță, motivele plângerii pe care doriți să le supuneți atenției Curții. În exercitarea acestor remedii, trebuie să fi respectat regulile de procedură naționale, mai ales termenele prescrise de acestea. Dacă, de exemplu, recursul dvs. a fost respins ca tardiv sau pentru nerespectarea unei reguli de competență sau de procedură care vă poate fi imputată, Curtea nu va putea examina cererea dvs. Dacă totuși vă plângeți de o decizie judecătorească, mai ales de condamnare, nu este necesar să fi încercat să obțineți revizuirea procesului după ce ați parcurs instanțele judiciare uzuale. Nu este necesar nici să fi exercitat recursuri de grațiere sau să fi solicitat grațierea sau amnistierea. În plus, petițiile (adresate Parlamentului, șefului statului sau al guvernului, unui ministru sau avocatului poporului) nu constituie remedii pe care trebuia să le fi încercat.

Termenul de șase luni este întrerupt de prima dvs. scrisoare adresată Curții, în care expuneți cu claritate, chiar dacă în mod sumar, obiectul plângerii dvs. eventuale sau de trimiterea formularului de cerere completat. O simplă cerere de informații nu este suficientă pentru a întrerupe termenul de șase luni.

Cum vă adresați Curții?

Limbile oficiale ale Curții sunt franceza și engleza, dar, dacă vă este mai ușor, puteți de asemenea scrie Grefei în limba oficială a unuia dintre statele care a ratificat Convenția.

Nu puteți depune o plângere la Curte prin telefon sau poștă electronică, fără a fi urmată de o confirmare prin curier normal. Este inutil să vă deplasați personal la Strasbourg pentru a vă expune cazul oral.

Orice curier relativ la plângerea dvs. trebuie trimis la adresa următoare:

Monsieur le Greffier de la
Cour Européenne des
Droits de l'Homme
Conseil de l'Europe
F-67075 Strasbourg Cedex

La primirea primei dvs. scrisori sau a formularului de cerere, grefa Curții vă va răspunde informându-vă de deschiderea în numele dvs. a unui dosar al cărui număr trebuie menționat în orice corespondență ulterioară. În continuare, vi se vor solicita probabil documente, informații sau explicații suplimentare referitoare la plângerea dvs.

Este în interesul dvs. să faceți dovadă de diligență în corespondența cu grefa. Orice întârziere sau absența răspunsului este susceptibilă să fie considerată ca o manifestare de dezinteres cu privire la continuarea examinării dosarului dvs. Astfel, se va proceda la distrugerea dosarului dvs. provizoriu dacă nu trimiteți formularul de cerere în decurs de un an sau, dacă după ce l-ați trimis, nu răspundeți în timp util la orice corespondență pe care grefa v-ar adresa-o ulterior. Dacă estimați că motivele dvs. de plângere se referă la unul dintre drepturile garantate de Convenție sau de unul dintre Protocoale și dacă ați îndeplinit condițiile descrise mai sus, sunteți invitat să completați cu grijă și lizibil formularul de cerere și să îl trimiteți în decurs de maximum șase săptămâni.

Conform art. 47 al Regulamentului Curții, formularul de cerere va trebui să conțină:

- ❖ un scurt rezumat al faptelor de care doriți să vă plângeți, precum și al capetelor de cerere;
- ❖ menționarea dreptului sau drepturilor garantate de Convenție care considerați că v-au fost încălcate;
- ❖ indicarea remediilor juridice pe care le-ați exercitat (toate căile de atac);
- ❖ lista deciziilor pronunțate în cazul dvs. de către o autoritate publică, precizând pentru fiecare decizie: data, conținutul (în mod sumar) și autoritatea care a pronunțat-o. Anexați la scrisoarea dvs. o copie completă de pe aceste decizii. (Aceste documente nu vă vor fi returnate. Prin urmare, este în interesul dvs. să trimiteți numai copii și nu originale).

Formularul trebuie semnat de dvs. personal, în calitate de reclamant sau de către reprezentantul dvs. Dacă nu doriți ca identitatea să vă fie dezvăluită, trebuie să precizați acest lucru și să expuneți motivele ce justifică o derogare de la regula normală de procedură publică. Curtea poate autoriza anonimatul în cazuri excepționale și motivate.

Curtea nu acordă asistență judiciară pentru a vă ajuta să plătiți un avocat în vederea redactării plângerii inițiale. Într-un stadiu ulterior al procedurii, și anume după decizia Curții de a comunica cererea guvernului respectiv pentru observații scrise, veți putea, dacă este cazul, să obțineți asistența judiciară dacă nu dispuneți de mijloacele de a retribui un avocat și dacă Curtea consideră necesar să acorde această asistență în vederea bunei desfășurări a procedurii.

Examinarea cererii este gratuită. Grefa vă va ține la curent cu privire la progresele înregistrate de procedură. Aceasta, cel puțin la început, este scrisă. Așadar, nu trebuie să vă prezentați la sediul Curții.

POȘTA JURIDICĂ

DECĂDEREA DIN DREPTURILE PĂRINTEȘTI

Din Pecica (nr. 1481) ne-a scris **Tatiana Zaharia** pentru a ne relata despre necazurile pe care le are cu soțul său. „Este agresiv cu familia, în general cu copiii. Am fost la Poliție de trei ori pentru acest lucru, a primit amenințări, avertisment și atât. Poliția mi-a spus să-l dau în judecată pentru evacuare. Am făcut acest lucru dar se pare că tot el va câștiga, el are avocat, are bani, eu nu am nici bani nici avocat. Am doi copii pentru care lupt, dar fără ajutorul nimănui nu reușesc. Sunt casnică și bolnavă, la 34 de ani am 34 de kg. El m-a adus în această situație și nu reușesc să mă angajez niciunde. Supraviețuim doar cu pensia alimentară pentru copii."

Problema doamnei Tatiana Z. este mai mult una socială decât juridică. Faptul că l-ați acționat în judecată pe soțul dumneavoastră nu vă dă dreptul deocamdată să-l dați afară din locuința care, probabil, este comună. Veți putea solicita evacuarea soțului cu ajutorul executorului judecătoresc abia după ce veți intra în posesia unei sentințe definitive și executorie. Pe de altă parte, însă, dacă soțul se poartă abuziv cu copiii sau dă dovadă de gravă neglijență în îndeplinirea îndatoririlor de părinte, puteți solicita prin instanță, la cererea autorității tutelare, decăderea acestuia din drepturile părintești. Situație prevăzută la art. 109 din Codul Familiei.

O SCRISOARE ... ÎNTÂRZIATĂ!

Doamna **Veronica Miculiț**, din Zăbrani, nr. 23 A, susține că a depus cerere pentru acordarea pensiei CAP și nici după un an nu i s-a dat un răspuns. „Am fost de mai multe ori la ghișeu și mi s-a spus să am răbdare. Soțul meu a fost în audiență la Casa de pensii și i-a spus că se va rezolva, dar nu s-a rezolvat", susține dânsa.

Scrisoarea doamnei Miculiț a ajuns la noi cu mare întârziere, așa că nu ar fi exclus ca între timp problema să se fi rezolvat într-un fel, favorabil sau nu pentru cititoarea noastră. Nu ar fi exclus să nu fi îndeplinit condițiile legale cerute de lege, dar ne îndoim să nu fi primit un răspuns. În cazul în care nu a primit răspuns, va trebui să solicite în scris acest răspuns, pentru a se putea adresa ulterior, dacă răspunsul nu o va mulțumi, instanței de judecată pe calea contenciosului administrativ.

PREJUDICIUL POATE FI RECUPERAT ÎN INSTANȚĂ

O scrisoare destul de ilizibilă ne-a scris **Petru Mihuț**, din Arad, str. Emil Gârleanu nr. 6. „Vin să mă ajutați cu o problemă mai deosebită și dacă se poate și cu un răspuns", își începe dl. Mihuț scrisoarea. Sintetizând, dânsul susține că după mai multe încercări (!) a găsit („în sfârșit") un procuror care să-i înregistreze o plângere la adresa unei regii autonome arădene, considerând că angajații acesteia îi percep ilegal bani pentru servicii de care nu beneficiază. „Ancheta merge greu, din punctul meu de vedere, sunt în dubiu că cineva dă un telefon și aranjează cazul. Vă rog să mă ajutați cu ancheta acestui caz", solicită P. M.

Nu contestăm că cititorul nostru are dreptate, când susține că i se cer niște bani pe care nu-i datorează, însă în nici un fel nu putem interveni într-un dosar al Parchetului. Cert este că soluția pe care o vor da procurorii poate fi atacată de cititorul nostru cu contestație, dacă evident, nu-i va fi pe plac. Pe de altă parte, dacă dosarul Parchetului va fi trimis în instanță, dl. Mihuț, se poate constitui parte civilă, solicitând plata unor despăgubiri materiale și morale, de la cei care vor fi găsiți vinovați de cauzarea unui eventual prejudiciu pentru dumnealui.

ADRESE UTILE PENTRU PETIȚIONARI

Pentru a expedia unele memorii, mai mulți cititori ne-au solicitat în ultima vreme să publicăm adresele a două ministere din capitală și telefoanele la care pot fi contactate. Este vorba de: ◆ **MINISTERUL JUSTIȚIEI** care-și are sediul în București, pe strada Apolodor, nr. 17; tel: 021-311.22.66; FAX: 021-315.53.89 și ◆ **MINISTERUL DE INTERNE**, cu sediul în București, str. Mihai Vodă, nr. 6; tel. 021-312.12.45; FAX: 021-313.75.98.

FLORIN TRUȚ

„LA VIENA AM CONSTATAT "PE VIU" CUM SE FACE REFORMA LEGISLATIVĂ ÎNTR-O ȚARĂ AVANSATĂ..."

☛ declară conf. univ. dr. Cristian Alunaru, de la Universitatea de Vest "Vasile Goldiș" Arad

– Cu ce ocazie la Viena, d-le Alunaru ?

– Acum când în toată Europa se tinde spre adaptarea legislațiilor naționale la normele Dreptului comunitar, juriștii austrieci au considerat firesc ca, înainte de a trece la modificarea fundamentală a Codului civil austriac (Allgemeines Bürgerliches Gesetzbuch – ABGB), să organizeze o dezbatere academică cu participare internațională privind necesitatea și limitele reformei acestei vaste și impresionante opere legislative, încă în vigoare din 1812. În acest sens, Ministerul Justiției din Austria în colaborare cu Facultatea de Drept a Universității din Viena, au organizat zilele trecute simpozionul cu tema "ABGB pe drumul spre mileniul III", la care am participat și eu ca singur invitat român. Având în vedere participarea mea la dezbateri, putem spune că, într-un fel, am contribuit și eu la preconizata reformă a Codului civil austriac.

– Concret, în ce a constat contribuția dvs.?

– După referatele prezentate de specialiști ai Ministerului Justiției și de profesori universitari din Austria și alte țări europene, au avut loc dezbateri aprinse. În esență s-au confruntat susținătorii reformei, având ca argument directivele Uniunii Europene, cu partizanii menținerii Codului civil austriac în forma actuală, având ca argument tradiția și valoarea deosebită juridică și istorică a acestui monument legislativ. Aici am intervenit eu cu argumente în favoarea Codului civil austriac care au avut darul să le entuziasmeze pe gazde făcându-le să aplaude. Am subliniat rolul jucat de acest cod în Transilvania unde a fost aplicabil până la extinderea Codului civil român peste Carpați prin Legea nr. 389 din 22 iunie 1943. Mai mult, în mod excepțional, există chiar și astăzi situații, cum ar fi în procesele de uzucapiune, când legislația română face trimitere la Codul civil austriac. Dar aspectul cel mai important este menținerea în Transilvania a vechilor cărți funciare în sistem austriac chiar și după aplicarea Codului civil român care, fiind de inspirație franceză, nu cunoaște acest sistem. Abia prin Legea nr. 7/1996 sistemul cărților funciare se extinde în toată România. Austriecii au fost încântați că un român le apreciază atât de mult codul pe care unii vor să-l înlăture mult prea ușor.

– Au mai fost și alți reprezentanți din țările în care a fost aplicabil Codul civil austriac ?

– Eu am fost singurul român dar au fost mulți reprezentanți ai altor țări din spațiul de aplicare al ABGB: Cehia, Slovacia, Polonia, Slovenia, Ungaria, etc. Ca unic participant din România (și încă reprezentant al unei tinere universități din Ardeal) la un eveniment academic de asemenea anvergură (la care a participat însuși Ministrul Federal al Justiției) m-am bucurat de o atenție specială. Profesori din toată Europa mi-au dat adresele oferindu-și colaborarea. Am obținut acordul de colaborare cu renumiții civiliști austrieci Helmut Koziol și Rudolf Welser, care mi-au și donat un exemplar cu autograf al noului lor Tratat de drept civil. Am fost invitat să contribui cu un articol la volumul omagial ce se va alcătui cu ocazia aniversării profesorului Welser la Universitatea din Viena. În fine, ca teoretician al dreptului am putut constata "pe viu" felul cum se face reforma legislației într-o țară avansată dar și de mare tradiție, trăgând importante concluzii aplicabile la dreptul românesc.

– Ne puteți da vreun exemplu?

Împreună cu Președintele Uniunii Juriștilor din Austria, avocat dr. Gerhard Benn-Ibler (în stânga), în aula Palatului Justiției din Viena

– Desigur. Am constatat ce înseamnă mândria națională pentru o operă legislativă de valoare și opoziția față de reforma și modernizarea acesteia cu orice preț. Am constatat multă reținere față de ideea promulgării unui unic Cod civil european. În discursul Decanului Facultății de Drept din Viena, prof. dr. Walter Rechbeger precum și al prof. dr. Stefan Grundmann de la Universtiatea din Erlangen-Nürnberg (Germania) s-au formulat critici la adresa Uniunii Europeane care nu trebuie să devină un stat unic cu o legislație impusă tuturor. Codurile civile, făcând parte din dreptul privat, trebuie să rămână legate de realitățile sociale specifice din fiecare țară. Din dezbateri s-a desprins o concluzie surprinzătoare: pentru sisteme de drept de mare tradiție uniformizarea impusă de Uniunea Europeană nu este neapărat un progres ci mai degrabă un regres. Și asta o spun juriști din Austria și Germania!

– Ce proiecte de viitor aveți ?

– Am o invitație fermă pentru Congresul juriștilor austrieci ce va avea loc în mai 2003 la Innsbruck. Aștept însă cu nerăbdare organizarea la Viena a simpozionului "Succesorii Codului civil austriac", cu participarea reprezentanților tuturor țărilor unde s-a aplicat acest cod, manifestare pe care am sugerat-o eu și care a fost însușită cu entuziasm de gazde. Desigur referatele acestor reprezentanți din atâtea țări europene privind importanța și rolul jucat de Codul civil austriac în istoria țărilor lor, se vor constitui într-un argument împotriva modificării radicale, nejustificate a Codului civil de la 1812. Ar trebui să luăm aminte și noi românii și să tratăm cu mai multă atenție și mândrie propriul nostru Cod civil care (și el) împlinește curând 140 de ani!

M. C.

LANTERNĂ ROȘIE ÎN CALEA RAPIDULUI

UTA - locul 16, Rapid - locul 1. Astfel se prezintă clasamentul înaintea meciului direct de sâmbătă. Din nou un meci important, mai ales în cazul arădenilor. UTA are neapărată nevoie de punctele puse în joc. În condițiile în care din deplasări, putem contabiliza un singur semn pozitiv (la Timișoara), acasă - unde s-au pierdut multe la „adevăr" - pașii greșiți devin interziși. Adversarii, la adăpostul unui avantaj confortabil, sunt desigur mai liniștiți. Pentru ei, un triumf ar echivala cu fortificarea psihicului în fața contracandidatelor la titlu. Nici păstrarea diferenței de 10 puncte nu ar fi însă de neglijat, gândindu-ne că în retur, lupta s-ar putea relansa pe fondul eventualelor înfrângeri repetate ale bucureștenilor.

Așadar, între lanternă roșie și lider se prevede un meci intens, foarte dificil pentru ai noștri. Rapidul a dovedit până acum, indiferent că a fost sau nu ajutată, pe alocuri, de arbitraje, că este cea mai în formă grupare din fotbalul românesc. Teoretic, balanța pare dezechilibrată. Însă dacă UTA „prinde" o zi mare, suplinind handicapul de pe „hârtie" cu ambiția din meciul cu Steaua, cu suporterii ei numeroși, temperamentali, cu un dram de șansă și, de asemenea, cu un arbitraj normal, corect ... deja există premise. Momentan, combatantele au un singur lucru în comun - eliminarea din Cupa României, în optimi, eliminare ce sporește atractivitatea întâlnirii de la Arad.

Avancronica etapei

Drida și Bogdan au probleme

Pe lângă vechea accidentare a lui Botiș - entorsă a genunchiului drept - „Bătrâna Doamnă" are și alte probleme de înfruntat. Bogdan și Drida, ultimul cu o contractură musculară, sunt incerți, făcându-se eforturi în vederea recuperării lor. UTA a intrat de ieri în cantonament, ziua de joi fiind consacrată refacerii după partida din Cupă. „Principalul" Popa vede disputa în felul următor: „Prin prisma clasamentului, meciul pare dinainte câștigat de Rapid. Știm că feroviarii sunt cei mai buni în acest moment. Dacă vom juca la capacitate maximă, putem totuși emite pretenții. Sper ca Dumnezeu să ne ajute la finalizarea acțiunilor, capitol la care nu am fost foarte inspirați". „Unsprezece" posibil: Bogdan (Grozav) - Panin, Baldovin, Luca, Panaitescu-Drida (Vintilă), Nagy, Mărginean, Fritea-Manta, Njock.

Mircea Rednic: „Vina eliminării îmi aparține"

Contactat telefonic în cursul după-amiezii, antrenorul Rapidului, Mircea Rednic, ne-a declarat: „Este un meci foarte important. Venim după o eliminare cam rușinoasă, a cărei vină îmi aparține. Întâlnim o echipă cu nevoie de puncte, ce nu a pierdut pe propriul teren în ultima vreme. Probabil, va fi susținută de un public numeros și entuziast. Acest aspect ar putea avantaja UTA. Tratăm confruntarea cu cea mai mare seriozitate. Ne dorim victoria, vom juca la victorie. Chiar dacă nu ne va fi ușor, avem de achitat o datorie. Față de noi înșine, în primul rând și față de suporterii din Grant."

Doi suspendați, doi accidentați, un incert

În tabăra rapidistă, Bratu și Șoavă sunt suspendați, Godfroid și Constantin accidentați iar Sabău, sub semnul întrebării. Sosirea delegației alb-vișinii este programată pentru astăzi, la orele 16,00, cazarea urmând să fie asigurată de hotelul Continental. Rapidul va fi încurajat la Arad de aproximativ 250 de fani.

„Unsprezece" posibil: Dolhalencsi, Perjă, Maftei-Măldărășanu, Schumacher, Sabău (Ilyeș), Godfroid, Rat-Bădoi, Niculae.

Meciul UTA-Rapid va avea loc sâmbătă, de la ora 14,00. Va oficia „centralul" Marian Salomir (Cluj), asistenți fiind desemnați Ioan Onicaș (Zalău) și Nicușor Asandei (Reșița). Observatori: Alexandru Boc (București) - organizare, respectiv Mircea Nești (Oradea) - arbitraj.

În celelalte meciuri ale rundei a 14-a: FC Național-Gloria Bistrița, Farul Constanța-FC Argeș, Sportul Studențesc-Steaua, Oțelul Galați-FCM Bacău, FC Brașov-Astra Ploiești, Poli AEK Timișoara-Dinamo, „U" Craiova-Ceahlăul Pt. Neamț.

ADRIAN HÂRȚĂU

În mod cert, pe stadionul UTA se va trăi mâine un meci memorabil

Foto: V. MUSCA

OMNIASIG - ACȚIONAR SEMNIFICATIV LA F.C. UTA

Foto: V. MUSCA

Aseară, într-un cadru ales, la „Coandi Lux", reprezentanții F.C. UTA și „Omniasig" au încheiat un parteneriat, care va aduce clubului fanion al Aradului, în următoarele 60 de zile, 15.000 de dolari în cont. În plus, firma de asigurări a devenit acționar pe viață la F.C. UTA, depunând - chiar ieri - 9000 de dolari în contul clubului, pentru 1% din acțiuni, adică maximum posibil pentru o societate comercială, sau persoană fizică.

Cei de la „Omniasig" au supervizat programul celor de la F.C. UTA, încă de la începutul campionatului, iar când și-au dat seama că proiectul clubului e unul viabil și de viitor, directorul Dumitru Pepici a hotărât ca firma de asigurări să se implice în viața clubului.

Colaborarea din urmă cu un an, când la conducere erau Lupaș și Ienciu, a oferit celor de la „Omniasig" o siguranță în ceea ce privește o viitoare colaborare. Dl. Pepici a spus că cei din conducerea centrală au dat un vot de încredere pentru F.C. UTA, prin reprezentantul de la centru, sosit la Arad, Dinu Moldovan.

La final, cele două părți au declarat:

Călin Chișbora: „Cred că este un vot de încredere pentru noua societate, pentru proiectul pe care vrem să clădim acest club. Am fost monitorizați de «Omniasig», de la începutul campionatului. Cred că încheierea acestui parteneriat este un adevărat succes pentru noi."

Dumitru Pepici: „Contractul se întinde pe durata anului 2003, dar sper să continuăm și după aceea, iar în vara viitoare să ciocnim un pahar de șampanie în cinstea rămânerii UTA-ei în Divizia A. Dacă totul e OK, vom continua automat colaborarea și - zic eu - în 2004 să vorbim despre Cupa UEFA. Cu siguranță, pe viitor, dacă parteneriatul va mai avea loc, sumele de astăzi ar putea fi superioare."

LEO SFÂRA

Conferință de presă

UTA PREGĂTEȘTE VENIREA LIDERULUI

Ieri, așa cum deja ne-am obișnuit, clubul de fotbal UTA a organizat săptămânala întâlnire cu ziariștii, în care se analizează activitatea echipei, ultimul meci susținut dar și următoarea confruntare din campionat. Au luat parte și de această dată, Gheorghe Borugă - director tehnic, Emanoil Gherghel - director executiv, alături de fotbalistul Ciprian Luca. ● În deschidere a fost analizată situația conflictuală existentă la finele meciului cu FC Argeș Pitești, dorindu-se clarificarea anumitor aspecte. ● Luca a afirmat că Borugă i-a adus reproșuri atât lui cât și fundașului Demian, la cabine, însă directorul tehnic nu a lovit pe nimeni. ● Jeremie Njock a avut o ieșire nervoasă, intervenind doar schimburi verbale între părți. ● La rândul său, Borugă a declarat că: „nu m-am întâlnit în aceste zile cu jucătorii. Am resimțit probleme de sănătate, suferind o cădere de tensiune. Este normală o ceartă după un joc pierdut. Eu nu iau un leu de la acest club, vin dimineața și plec seara, umblând pentru bani. Nu am mințit și nu am furat în fotbal!" ● S-a trecut apoi la dezbaterea întâlnirii cu Rapidul, cei prezenți exprimându-și speranța într-o victorie, în ciuda supărării, a moralului mai scăzut, pricinuite de insuccesele din campionat respectiv Cupa României. ● Emanoil Gherghel: „Înfrângerile îi unesc pe oameni. Avem echipă bună, totuși este nevoie de timp și răbdare. Suntem toți vinovați pentru ultimele două eșecuri." ● Săptămâna viitoare este prevăzut un joc de verificare la care vor fi probați stranierii, plus alți doi-trei fotbaliști proveniți din Divizia C. ● Printre „stranieri" se va număra fratele lui Njock, sosit miercuri în orașul nostru. Acesta era anunțat, de altfel, participant la antrenamentul echipei de ieri după-amiază. ● Drida are o situație mai aparte, întrucât, conform lui Gherghel, vrea să plece de la UTA la terminarea turului. ● Gherghel a mai spus că pronosticul făcut - obținerea a 15 puncte la jumătatea sezonului - încă poate fi depășit de UTA, printr-o victorie. ● Să fie chiar sâmbătă, în fața Rapidului!

ADRIAN HÂRȚĂU

Tineretul și-a făcut datoria

F.C. UTA - RAPID 1-0 (0-0)

Stadion „CPL", teren moale, timp excelent pentru fotbal, spectatori 150. A marcat: Bier - penalty, min. 90.

UTA: Tufiși - Ardelean, Bier, Zaha, Rusu - Burlacu, Stanciu, Chitescu, Rus - Hardău, Turcan. Au mai jucat: Bălan, Chevereșan. Antrenor: Viorel Pasc.

RAPID: Marinescu - Stăncioiu, Barca, Mosescu, Pascu - Barbu, Pandele, Arnăutu, Goanță - Ionescu, Lungu. Au mai jucat: Pătulea, Seghin, Radu. Antrenor: Florin Motroc.

Au arbitrat bine: Daniel Haidiner (Hunedoara) - la centru, Adrian Barna și Ion Naom (ambii din Oradea) - asistenți.

Cartonaș roșu: Mosescu - min. 90.

Fără doar și poate pe UTA o aștepta un meci greu, măcar pentru simplul fapt că întâlnea Rapidul. Dar tineretul giulești-nilor este departe de cartea de vizită a primei echipe, lucru simțit de Turcan et comp. odată cu trecerea minutelor.

În prima parte jocul a fost echilibrat, însă ocaziile de gol au aparținut arădenilor, fără să fie fructificate. Imediat după pauză - atunci când la terenul din Grădiște au apărut și câțiva jucători de la prima echipă a UTA-ei, dar și președintele C.A., Călin Chișbora - arbitrul Haidiner a văzut o infracțiune în careul gazdelor și a dictat penalty. Lovitura de pedeapsă, executată de Arnăutu a fost parată de veșnic contestatul Tufiși.

Din acel moment, elevii antrenați de Viorel Pasc, dar supervizați de pe banca tehnică de Ionuț Popa, au apăsat pedala de accelerație, minutul 90 fiind izbăvitor. Mai bine mai târziu decât niciodată. Astfel, atunci, Turcan a fost angajat cu o minge în careu, a preluat, însă în momentul șutului a fost tras de tricou de Mosescu, lucru care l-a făcut pe „centralul" Haidiner să arate punctul cu var și să-l elimine pe fundașul rapidist.

Lovitura de la 11 metri a fost executată perfect de Bier, care a înscris - astfel - unicul gol al partidei, care a însemnat și alte trei puncte în contul tineretului de la UTA.

Lacrimile tinerilor jucători giulești, de la final, au impresionat, iar protestele antrenorului Motroc, nu au făcut decât să arate că - în general - miticii nu știu să piardă cu fruntea sus.

LEO SFÂRA

Programul competițiilor

● **Fotbal.** Sâmbătă, ora 14, pe stadionul UTA, în cadrul etapei a XIV-a a Diviziei A, are loc meciul **FC UTA - Rapid București.**

● În Divizia C, sâmbătă, ora 11, se dispută partidele: **ACU Arad - FC Telecom Arad, West Petrom Pecica - Cuprirom Abrud, Tricotaje Ineu - Sticla Turda, Frontiera Curtici - Unirea Dej.**

● **Baschet.** Sâmbătă, ora 18, la Sala Sporturilor „Victoria", are loc meciul de baschet **West Petrom Arad - CSU Ploiești (Divizia A masculin).**

● Vineri, orele 9-21 și sâmbătă, orele 9-13,30 la Sala Sporturilor „Victoria" are loc turneul de baschet Divizia B, la care participă: CS Poli Timișoara, CSU Cluj, Giant Deva și CSU Univ. A. Vlaicu West Petrom II.

● **Lupte greco-romane.** Sâmbătă, orele 9-19 și duminică, orele 9-11, la sala CSS „Gloria" se desfășoară Memorialul Teodor Blidar - Roman Codreanu, ediția a IX-a, la lupte greco-romane, la care participă luptători din Polonia, Ucraina, Ungaria, Iugoslavia, Croația, precum și de la 14 cluburi din țară.

● **Tenis de masă.** Sâmbătă, de la ora 9, la Sala CSM, din str. M. Eminescu 28, în cadrul Superligii feminine la tenis de masă, are loc meciul **CSM Arad - CSM LPS Buzău.**

● **Cupa Unirii.** Cu ocazia Zilei de 1 Decembrie, au loc competiții dotate cu Cupa Unirii, după următorul program:

- Box, astăzi, orele 16-17, la Arena Silva Lazăr Motorul.
- Tenis de masă, astăzi, orele 15-17, la Sala CSM Arad.
- Înot, sâmbătă, orele 9-10,30 la Bazinul „Delfinul".
- Fotbal, duminică, orele 8-14, la Sala Sporturilor „Victoria".

Sub panouri europene

ROMÂNIA A ÎNVINS, CU 73-69, ECHIPA BELGIEI

Reprezentativa masculină de baschet a României a învins, miercuri, la Liege, cu scorul de 73-69 (30-43), selecționata Belgiei, într-un meci contînd pentru grupa B semifinală de calificare la Campionatul European din 2003.

Cele mai multe puncte pentru echipa României au fost marcate de Bogdan Popescu (22) și Virgil Stănescu (14).

Tineretul Rapidului a avut peripeții

În drumul spre Arad, echipa de tineret a Rapidului a avut parte din plin de peripeții. Venind cu două microbuze, bucureștenii au avut pană de cauciuc în două rânduri, sosirea lor amânându-se cu câteva ore, până miercuri, aproape de miezul nopții. Ajunși în cele din urmă, oaspeții s-au cazat la internatul Grupului Școlar „Spiru Haret", declarându-se foarte mulțumiți de condițiile oferite.

A. H.

Fotbal - Cupa României

UTA AR FI PUTUT EVOLUA CU ASTRA

Ieri dimineață, secretarul general al LPF, Valentin Alexandru, a efectuat tragerea la sorți a partidelor din cadrul sferturilor de finală ale Cupei României la fotbal. În urnă ar fi putut fi și F. C. UTA, dacă nu s-ar fi împiedicat, în mod rușinos, de divizionara B, Poli Unirea Iași. Adversarul din „sferturi" - Astra Ploiești - ar fi fost unul abordabil, dar așa... Dar iată programul jocurilor din „sferturi":

■ **F. C. Național-CFR Ecomax Cluj**
■ **Poli Unirea Iași-Astra Ploiești**
■ **Farul Constanța-Dinamo**
■ **F. C. Argeș-FCM Bacău**

Partidele tur urmau să se dispute pe 4 decembrie, dar toate cele opt cluburi au cerut amânarea jocurilor pentru 5 martie 2003, din cauza stării proaste a terenurilor. O decizie finală privind această solicitare va fi luată astăzi de Comitetul de Urgență al FRF. Meciurile retur sunt programate pe 19 martie, anul viitor.

D. SCRIDON

CÂȘTIGĂ ÎMPREUNĂ CU UTA!
FII ARĂDEAN PE VIAȚĂ!
CUMPĂRĂ ACȚIUNI LA UTA!
Te așteptăm zilnic la sediul clubului între orele 11 - 14, tel. 289.204.
(c.b.)
Partenerii UTA: WEST BANK, ROWO, ROMTRANS, METAL COMP, ERIKA INVEST, LACKNER & SCHWARZ, HELVETICA MILK, AGRIROM, PLETL, ERREA, IMAR, GENERAL BETON, INSTAL GROUP, MR FAB, FERONERIA

NEC

OFERTA PROMOȚIONALĂ DE IARNĂ

ACUM SI ÎN RATE!

AMD Duron	1300 MHz	272 USD
INTEL Pentium 4 C	1700 MHz	310 USD
AMD Athlon XP	1900+	340 USD
INTEL Pentium 4	2000 Mhz	420 USD
Monitor 15"	1280x1200	96 USD
Monitor 17"	1280x1200	121 USD

Toate sistemele de mai sus sunt formate din:
Placa de baza, procesor, cooler, carcasa miditower ATX 250/350 W, 128 MB SDRAM, 30 GB HDD Maxtor, Video 3D, Sound 3D, LAN 100Mbps, Modem 56K, CD-ROM 52x, Boxe active 120W PMPO, tastatura, mouse PS/2 scroll
Preturile nu contin TVA

TEHNOLOGIE AVANSATĂ. ARHITECTURĂ INOVATIVĂ.

INTERDATA SERVICES
Calea Ardealului 2/a
Tel.0257-276.884

Magazine: DIANET COMPUTERS s.r.l.
Incinta magazinului LG, Bd. Revolutiei 83
Incinta magazinului Keops, Calea A. Vlaicu, parter Z27
Telefoane: 0723 180 870 0722 292 596
(C.A.)

PYROSTOP
VĂ OFERĂ ÎN CONDIȚIILE CELE MAI AVANTAJOASE:
Arad, str. Banul Mărăcine nr. 1, tel. 0257/233281, mobil 0744/525.048
- Sisteme de alarmă antiefracție pentru firme și locuințe, cu posibilitatea conectării a 2, 3, 4 apartamente la un sistem;
- Sisteme de alarmă antiincendii;
- Sisteme de control acces și control rond;
- Sisteme de televiziune cu circuit închis;
- Sisteme de interfonie și videointerfonie;
- Folie colorată, reflectorizantă și pentru securizare geam;
- Geamuri termopan din sticlă float;
- Sticlă ornamentală, colorată în masă, vitralii, orice model;
- Mobilier din sticlă, oglinzi, mese, uși de mobilier, orice model.

SUPRAVEGHERE PERMANENTĂ ȘI INTERVENȚII RAPIDE
în caz de alarmă prin dispeceratele computerizate de la sediul Arcons Security și ale Pompierilor Militari
(c.b.)

QUASAR INDUSTRIES
TROCAL Calitate germană!

15%
REDUCERE
15% Reducere la Tamplaria PVC cu geam termopan! Montaj Gratuit! Oferta valabila pina in 15/01/2003

Arad:
B-dul Revolutiei Nr. 39-41, Complex Comercial Ziridava, Et. III, jud. Arad
Tel/fax: 0257/27.00.06
(C.A.)

FERESTRE SI USI DIN PVC CU GEAM TERMOPAN

FUNDAȚIA ROMÂNO-GERMANĂ
Centrul de pregătire și perfecționare profesională
Anunță
ÎNCEPEREA URMĂTOARELOR CURSURI:
- **SUDOR** - 3 luni
- **OSPĂTAR** - 4 luni
- **ZIDAR** - 4 luni
- **CONFECȚII ÎMBRĂCĂMINTE** - 3 luni
- **TAPIȚER** - 3 luni
- **COAFURĂ** - 3 luni

Informații:
Vladimirescu, str.Gării nr. 59, tel. 0257-514.931; 514.934
Arad, str. Episcopiei nr. 32, tel. 0257-214.965
(2734735)

S.C. EUROCOOP S.R.L.
localitatea Ineu, str. Republicii nr. 23-27 jud. Arad
firmă cu patronat străin cu profil de confecții textile - lenjerie de corp
CAUTĂ FIRME CU PROFIL TEXTIL DIN JUDEȚ
în vederea încheierii de contracte de colaborare.
Telefon 206.242 sau la sediul firmei.
(Ag. Ineu 4224440)

Primăria orașului Nădlac
anunță **SUSPENDAREA URMĂTOARELOR LICITAȚII PUBLICE**
publicate în ziarul „Adevărul" de Arad din 11.10.2002:

1. Licitație publică deschisă în vederea concesionării străndului localității în vederea întreținerii și exploatării acestuia.

2. Licitație publică deschisă în vederea concesionării unor terenuri destinate construirii de obiective economice, situate în zona de vest a orașului.

3. Licitație publică deschisă în vederea concesionării terenului în suprafața de 72 de mp. situat în intravilanul localității.

(2734734)

Stațiunea de Cercetare Dezvoltare pentru Bovine Arad Calea Bodrogului nr. 32
Angajează
ELECTRICIAN AUTO
Condiții: ● minimum 5 ani vechime în domeniu
● vârsta maximă 45 ani
Relații suplimentare la telefon 244.767.
(1586316)

INVITAȚIE
FUNDAȚIA ROMÂNO-GERMANĂ DIN VLADIMIRESCU
vă invită în data de 4 decembrie 2002 la
Ziua porților deschise
organizată la sediul nostru din Vladimirescu, str. Gării nr. 59, între orele 10,30 și 15,30 cu ocazia împlinirii a 10 ani de activitate.
(2734735)

S.C. MARCOTEX COMPANY SRL
Angajează confecționere *pentru mașini simple de cusut*
- uberdeck
- tehnolog
- alimentatoare lansatoare
- personal pentru curățat ațe

Se oferă: ● bonuri de masă ● salarizare atractivă ● se lucrează pe un singur schimb
Informații la tel. 0257/250.012 sau 0740.080.878. (1586286)

foto studio enigma
ATENTIE ABSOLVENTI !
Toata gama de fotografii pentru clasele terminale
Preturi mai mici ca anul trecut, oferta mai diversificata !
CLASIC & DIGITAL
Traditie, profesionalism
Sediul: Bulevardul Revolutiei, nr. 80 Tel. 0257.251459
Kodak EXPRESS
www.fotoenigma.ro 4 magazine in Arad
(C.b.)

Abonează-te şi poți pleca la schi în Slovacia!

*Te abonezi până la 31.12.2002, primești cadou o umbrelă, o husă de telefon + un hands free**** și ești înscris automat la Tombola "Abonează-te și poți pleca la schi în Slovacia!" (participă și persoanele ce cumpără cartele valorice sau e-vouchere în valoare de minim 10$).*

OFERTA* CONNEX
- 6 luni** cu 50% reducere la abonament;
- 50% reducere la toate convorbirile naționale în rețea, în primele 3 luni de contract;

Ofertă valabilă până la 31 decembrie 2002.

**Pentru abonamentele cu minute incluse (Connex 100, Connex 200, Connex 400 sau Connex 800): 50% reducere la abonament în primele 3 luni de contract. **Primele 3 luni de contract și lunile a 7-a, a 12-a și a 14-a. ***Prețurile conțin T.V.A. ****În limita stocului disponibil și numai pentru modelele Motorola T 190, Siemens A50, Alcatel OT 311 și Nokia 3310. Detalii și condiții de participare în magazin.*

QUASAR
DEALER CONNEX

ARAD - Ziridava Shopping Center - parter, tel: 206.069
(C.A.)

ABONEAZĂ-TE LA ADEVĂRUL

Pentru luna decembrie prețul abonamentului rămâne 60.000 lei

PENTRU ABONAȚII, ZIARUL COSTĂ DOAR 2400 LEI

Se pot face abonamente și pe trei luni, șase luni și un an, abonații nefiind afectați de majorările de preț ulterioare.

Cititorii care doresc să se aboneze la cotidianul „Adevărul" și întâmpină dificultăți în contractarea abonamentelor sunt rugați să sune zilnic, între orele 8-16, la Oficiul Județean de Poștă Arad (tel. 230.850) sau la redacția ziarului nostru (tel. 281.797).

(Urmare din pagina 12)

Vând casă în Sebiș, curte + grădină 1.020 mp, compusă din 2 camere, cămară, bucătărie de vară, anexe. Telefon 310902. (29788)

Vând casă în comuna Șeitin, negociabil, 4.000 $. Telefon 283591. (29798)

Vând casă mare zona Mureșel, demisol, parter + 2 nivele. Telefon 0744.587.713. (29798)

Vând casă Tisa Nouă 1.000 mp, teren 3.500 mp solarii. Telefon 0744.587.713. (29798)

Vând urgent casă 3 camere grădină mare, Zărand. Telefon 0745.529.587. (29813)

Vând casă în Miniș, nr. 146, posibilitate rate. Telefon 0257 - 211982. (29832)

Vând casă, mansardă, posibil privatizare, Pârneava, 60.000 Euro, negociabil. Telefon 0744.904.778. (29841)

Vând casă în Micălaca, str. Marginii nr. 15, 3 camere, apă trasă, anexe, grădină, 11.000 Euro, negociabil. Telefon 0744.123.360. (4724015)

VÂNZĂRI SPAȚII

Vând (închiriez) SPAȚII COMERCIALE, zonă ultracentrală. Telefon 0723.253.651. (29500)

Vând SPAȚIU 50 mp, zonă bună. Telefon 0723.541.200. (29821)

VÂNZĂRI TERENURI

Vând teren Sere încă la 5 Euro/ mp, ușor negociabil. Telefon 0745.365.755, 235171. (29388)

Vând teren în Subcetate, 1.000 mp. Telefon 0723.046.263. (29426)

Vând teren pe Centură (Micălaca), preț 3 $/mp + terenuri agricole; teren Grădiște 7.500 mp, preț 3 $/mp, negociabil; 5 loturi casă în Mureșel; teren intravilan în Zimand-Cuz, 2.400 mp. Telefon 0740. 846.369. (29328)

Vând loc de casă în Ghioroc, preț bun. Telefon 0722.602.919. (29399)

Vând intravilan cu căsuță, Turnu. Informații telefon 245584. (4723635)

Vând 2,88 ha pământ în Șimand, preț 900 Euro, negociabil. Telefon 462592. (3142494)

Vând în Zimandul Nou, 2,40 ha pământ arabil. Telefon 263114. (29806)

Vând PĂMÂNT ARABIL 1,73 ha, particular, la marginea localității CAPORAL ALEXA. Informații telefon 236095, după ora 17. (4723641)

VÂNZĂRI AUTO

Vând OPEL OMEGA 2,3 Diesel, unul identic, pentru piese; RENAULT 11, 1988, un singur proprietar; DACIA 1988, CIV, 300 $, nefuncționabilă. Telefon 218909, 0722.295.928. (29524)

Vând Citroen D, RK, CIV, numere noi, 2.200 Euro. Telefon 0722.571.342. (29818)

Vând Volkswagen Transporter Diesel, 2.800 Euro, negociabil. Telefon 251944; 0723. 893.483. (29082)

Vând ANVELOPE ARO, Jeep - 500.000; autoturisme 13, 14 - 300.000; 15, 16 - 400.000 și camioane. Telefon 259339, 563027; 0744.706.321. (29372)

Vând Saviem 7,5 tone, basculabil, perfectă stare de funcționare. Telefon 0257-462320; 0740.545.500. (29209)

Vând (schimb) Damas 7 locuri, 1997, persoană fizică, CIV, RAR 2004, 2.600 $. Telefon 0722.286.921. (29496)

Vând Microbuz Peugeot Boxer Diesel, 2.500 cmc, pentru marfă, înalt și lung, an 1994 noiembrie, 8.500 $, negociabil. Telefon 271935, 0722.624.710. (29547)

Vând camionetă MAN 7,5 t, an 1997, prelată, avariată ușor, preț 10.000 Euro, negociabil. Telefon 0722.345.002. (29633)

Vând tractor Fiat-1880-180 CP, Internațional 1455XL-150 CP, DT 1010-110 CP, semănătoare de cereale 4 m lățime cu sau fără freză, disc 4,5 m, tocătoare tulei 3 brazdare, plug reversibil cu 4-5 trupițe etc. Telefon 0744.547.274. (29653)

Vând tractor U-650, stare perfectă funcționare, Șepreuș 582. Telefon 532590. (29698)

Vând 2 autobasculante, carosată de 10 to, excavator. Telefon 244803. (28405)

Vând Autoutilitară Fiat Ducato, 1999, preț avantajos. Telefon 279703. (29433)

Vând Saviem, după RK și piese de schimb. Telefon 261946; 0745.909.323. (28827)

Vând Dacia 1310, an 1987, preț 800 Euro, negociabil. Informații telefon 0745.531.942. (29562)

Vând acte Renault Trafic Diesel 2068 cmc, preț 1.200 Euro. Telefon 0745.827.725. (29648)

Vând tractor U650, stare de funcționare și plug. Telefon 463241. (3142492)

Vând Dacia 1304, 1995, 1400 cc, stare bună, preț 1.600 Euro. Telefon 0745.614.877. (29577)

Vând autoutilitară marca Seat Inca, motor 1,9 SDI Diesel, an fabricație 2001, preț negociabil. Telefon 0723.550.038; 0257/461541. (29504)

Vând Mercedes MB100, transport marfă, 1990. Telefon 280965. (29169)

Vând autodubă IVECO 3,5 tone; OPEL SENATOR automatic. Telefon 0723.253.651. (29500)

Vând Dacia 1300, an 1977, motor, caroserie bună, CIV, numere noi. Telefon 283643. (29695)

Vând ARO 10 4x4, anul 1988, numere noi, CIV, stare bună, preț 850 Euro, negociabil. Telefon 0744.873.484. (29538)

Vând Dacia 1310, an 1983, avariat dreapa față, CIV + numere noi, 400 Euro, negociabil. Telefon 247595. (29366)

Vând Seat Ibiza, 1990, benzină, 2 uși, neînmatriculat. Telefon 0740.775.478. (4724011)

Vând Ford Mondeo 1,8 16 v model 1999, gri-metalizat, stare excepțională, full extra, 63.000 km. Telefon 0722.239.379. (29748)

Vând rulotă Felicia. Telefon 261508. (29779)

Vând Dacia 1300 stare bună, 600 Euro, negociabil. Telefon 0744.702.728. (29654)

Vând VW Passat 1,9 TDI 1994, motorină, CIV, din ianuarie 2002, alb combi, 140.000 km. Telefon 0745.359.212, 0744.274.085. (29788)

Vând Opel Kadet 1,6 Diesel, an 1986. Telefon 250989. (29789)

Vând Dacia 1310 LTX, CIV, numere noi, fabricație 1990. Telefon 262298. (29822)

Vând autoutilitară Fiat Ducato Maxi, 1,5 tone, CIV, 1999. Telefon 0740.044.142. (29822)

Vând Dacia 1310 alb perlă, 1998, linie audio Sony impecabilă, 2.200 $, negociabil; Dacia Breck, 1998, albastru metalizat, geamuri ionizate, unic proprietar, 2.050 $, negociabil. Telefon 0745.489.918. (29857)

Vând camion Saviem cu basculare laterală, 2.300 Euro. Informații telefon 0722.991.631. (29844)

Vând autoturism Dacia 1310, an fabricație 1990, stare ireproșabilă, preț 1.200 $, negociabil. Telefon 0745.569.334. (4724014)

VÂNZĂRI ELECTRO

Vând foarte ieftin, garanție, TELEVIZOARE COLOR, MAȘINI AUTOMATE, COMBINE și LĂZI frigorifice. Telefon 274600. (29810)

Vindem CASE de MARCAT, CÂNTARE ELECTRONICE, CONSUMABILE. Telefon 272727. (27891)

Vând CONGELATOR sertare, COMBINĂ FRIG, TV COLOR, MAȘINĂ SPĂLAT AUTOMATĂ, VIDEORECORDER, ieftin și cu garanție. Telefon 275277. (29113)

Vindem cheș și în rate (second hand) MAȘINI de SPĂLAT, TV COLOR, FRIGIDERE, COMBINE, LĂZI, VITRINE FRIGORIFICE, CONGELATOARE, ASPIRATOARE, VIDEO, Calea Radnei nr. 225. Telefon 0257-259339, 563027; 0744.706.321. (29372)

Vând televizor alb-negru „Diamant 210", preț convenabil. Telefon 265007. (29717)

Vând CONGELATOR vertical cu vitrină, AGREGATE FRIG, COMPRESOARE, CONGELATOARE orizontale, EXPRESOU CAFEA. Telefon 0723.253.651. (29500)

Vând televizor color PHILIPS 37-68, amplificator 2x300 W și BOXE, video PROFESIONAL, lang PLAY CD-SONY MP3 DECK caset profesional, combină muzicală SONY cu telecomandă, BOXE orchestră, CD auto, radio casetofon auto, amplificator. Telefon 274118. (28512)

Vând mașină SPĂLAT VASE și PAHARE, digitală pentru RESTAURANTE, mașină automată BOCH pentru rufe, uzură 5%. Telefon 289667. (28512)

Vând CONGELATOR sertare 3-8, LADĂ frigorifică, COMBINĂ frigorifică, FRIGIDER , made GERMANIA. Telefon 274118. (28512)

Vând TELEVIZOARE COLOR, cu telecomandă și garanție. Telefon 219365; 0723.380.028. (29356)

Vând cameră video digitală, nouă, Germania, preț informativ 300 Euro. Telefon 0723. 870.245; 0744.531.337. (29629)

Vând televizor, video, mașină spălat, amplificator, monitor, imprimantă, fax și celular. Telefon 279582. (4226278)

Vând PENTIUM II 350 MHz 64 Mb RAM PV 4 Mb 3D CDROM sunet boxe modem monitor 14 ". Telefon 280260. (29745)

Vând receptor satelit Nokia 9600 în stare bună. Telefon 0744.658.895. (29805)

Vând TV COLOR, MAȘINI AUTOMATE, FRIGORIFICE. Garanție 6-12 luni. Telefon 233511. (29868)

Vând frigider Arctic, preț negociabil. Telefon 261388. (4723642)

Vând 3 vitrine frigorifice pentru magazin alimentar, în stare perfectă de funcționare și o casă de marcat. Telefon 0740. 189.519. (4724018)

VÂNZĂRI DIVERSE

Vând STEAGURI TRICOLORE: U.E și NATO. Telefon 234526.

Vând GEAMURI TERMOPAN lemn stratificat, ROLETE PLASTIC import. Telefon 0745.380.320. (28270)

Vând dormitor Ludovic și Stil, garnișe, scară din fier, prețuri convenabile. Telefon 271120; 0745.169.760; 0744.541.230. (29400)

Vând bibliotecă furnir stejar, stare perfectă. Telefon 235176. (29682)

Vând GARAJ ultracentral cu extras CF. Telefon 0744. 784.443. (29560)

Vând POMI FRUCTIFERI diferite specii, TRANDAFIRI, GARD VIU. Dorobanți, nr. 86. Telefon 535058, SARUSI. (29293)

Vând ROLETE plastic, import, ROLETE LEMN, JALUZELE. Telefon 0259-478503; 0745.594.415. (29678)

Vând PLASĂ GARD ZINCATĂ, 25.000 lei/kg, COTURI și BURLANE FUM, 35.000 lei/buc, str. VRABIEI 4. Telefon 289997. (28454)

Vând aparat gogoși și aparat înghețată. Telefon 514910, 0722.376.339. (29307)

Vând BETON, MORTAR, ȘAPĂ. Asigur UTILAJ, TRANSPORT. Telefon 0723.273.746. (29402)

Vând POMI FRUCTIFERI și ORNAMENTALI, MAGNOLIE și TRANDAFIRI. Localitatea Dorobanți, nr. 475. Telefon 0745.839.884, Kiss. (29503)

Vând BOLȚARI 300x250x 200, 8.200 lei, mc - 550.000. Telefon 0257/281491; 0722. 381.750. (29403)

Vând mulgător și 2 vaci cu lapte. Informații telefon 0745. 505.122. (3142491)

Vând cățel Rottweiler cu pedigree, 100 Euro. Telefon 0257-211719; 0723.086.931. (29588)

Vindem ROLETE plastic, import, rolete LEMN, garanție. Telefon 0259-134807; 0745. 827.725. (29648)

Vând vacă gestantă luna a 8-a. Telefon 288458. (29689)

Vând uscător rufe, model nou și mașină de spălat automată, încărcare de sus, vechime 2 ani. Telefon 0723.112.222. (29704)

Vând canapea extensibilă + 2 fotolii. Telefon 274050; 0745. 510.136. (29720)

Vând TERMOTECI, BOILERE, CONVECTOARE pe gaz. Telefon 210265, 0723. 665.790. (29763)

Vând baloți fân, convenabil. Telefon 0744.633.584. (28704)

Vând seif (casă valori). Telefon 0723.253.651. (29500)

Vând cântar semiautomat, candelabre porțelan, aplice porțelan, dulapuri vestiar, europaleți, lăzi PVC cu sticle 0,500, pomi ornamentali. Telefon 0723.253.651. (29500)

Vând LEMNE FOC, NISIP, BALAST, la domiciliu. Telefon 214010. (29409)

Vând ȚIGLĂ MARSILIA, PORTUGHEZĂ 10.000 lei/buc.; COAME laterale 20.000 lei/buc; CIMENT, VAR, cantități mari, BOLȚARI-CĂRĂMIDĂ 290/240/140 - 12.500 lei/buc, PRAF MORMORĂ, MOZAIC. Informații MÂSCA 33, telefon 531498; 0740. 663.875. (29650)

Vând LEMNE FOC, NISIP, BALAST, la domiciliu. Telefon 277027. (29122)

Vând garaj, zona Lebăda. Informații telefon 265904 sau 0721.593.635. (29364)

Vând garaj autorizat și geam cu ușă, noi, Confecții. Telefon 212758. (29513)

Vând 50 m material impermeabil Goretex. Telefon 0723. 870.245; 0744.531.337. (29629)

Vând vițel 200 kg. Telefon 514212. (29659)

Vând porumb boabe - 10.000 kg. Telefon 0257 - 385179, 0744.830.927. (29652)

Vând sobă Calorex șamotat, combinator, bloc Saviem, selector cereale, rezervor 5.000 l, grapă stelară. Telefon 532318. (29738)

Vând ușă termopan Rehau nouă (210x90 cm); congelator 5 sertare nefolosit; bicicletă copii, stare bună. Telefon 276653. (29684)

Vând strung diametru 200x400 mm între vârfuri, instalație încălzire completă, 125 bucăți elementi fontă. Telefon 282741. (29755)

Vând minidisc portabil Sharp care înregistrează și încarcă bateria, preț 150 Euro; vând computer de buzunar Psion, preț 100 $. Telefon 0722. 192.290. (29775)

Vând goblenuri cusute; pulturi; mașină tricotat; mașină BMW 320 (dezmembrez). Telefon 284970. (29758)

Vând urgent colțar extensibil, culoare coniac, imitație piele, stare foarte bună. Telefon 243030. (29737)

Vând fân, localitatea Rănușa, nr. 69. Telefon 312941. (29778)

Vând MOBILĂ second-hand import GERMANIA. Telefon 228936. (29753)

Vând iapă 5 ani, ham nou, șraf, plug, prășitoare. Telefon 416355, 416286. (29782)

Vând cărucior de exterior cu volan, localitatea Vinga, nr. 1008. (29800) .

Vând colțar piele culoare neagră. Telefon 368784. (29802)

Vând contract RALLA, talon Oltcit, str. Lucian Blaga, nr. 23, ap. 19. (29811)

Vând GÂȘTE pentru SACRIFICAT. Telefon 0721. 545.050. (29816)

Vând blană 3/4 vulpe roșie. Telefon 235604; 0745.233.090. (29814)

Vând cântar animale 2.000 kg; șopron metalic demontabil. Telefon 0722.571.342.

Vând freză pentru prelucrarea solului FUU 1,25 m. Telefon 413161. (29819)

Vând transpalet manual și casă de marcat. Telefon 0722.275.550. (29860)

Vând cazan combustibil solid, butoaie baloane, butoaie plastic 120, binoclu vânători. Telefon 252838. (29872)

CUMPĂRĂRI TERENURI, IMOBILIARE

Cumpăr teren arabil în comuna Grăniceri. Telefon 228592 sau 0744.788.111. (28694)

Caut (cumpăr) garaj de închiriat în apropierea blocului 305, Micălaca. Telefon 264710, mobil 0745.633.503. (29675)

Cumpăr teren arabil, zona Micalaca, doresc și Bujac. Telefon 276897. (29638)

Cumpăr apartament 3 camere zona 300 Micălaca, centru, blocurile noi, etaj 1-3, ofer până la 20.000 USD. Telefon 0722.349.168. (29767)

Cumpăr casă cu anexe gospodărești, în cartierul Pârneava. Telefon 283144. (29743)

Cumpăr urgent apartament 2-3 camere, decomandate, ofer maxim 9.500 USD. Telefon 263387. (29784)

CUMPĂRĂRI AUTO

Cumpăr Dacie între 1984-1995, numai cu CIV și numere noi, cu probleme de caroserie, ofer între 8-17.000.000. Telefon 0723.837.619. (29407)

Cumpăr FORD-FIESTA 1,6 lt, 2 uși, înmatriculat, avariat. Telefon 274118; 0740.821.339. (28512)

CUMPĂRĂRI ELECTRO

Cumpăr frigider, 600.000 - 700.000; congelator; ladă; combină frigorifică; mașină spălat; aragaz; butelie. Telefon 273965; 0721.838.968. (4723613)

CUMPĂRĂRI DIVERSE

Cumpăr 4-5 mc SCÂNDURĂ din demolări sau folosită la cofraje. Telefon 0744.115.982.

Cumpăr PORUMB BOABE și ȘTIULEȚI. Achit imediat. Telefon 232943. (29096)

(Continuare în pagina 14)

(Urmare din pagina 13)

Cumpăr grâu de panificație, în Sântana, 3.000 kg. Telefon 0740.172.327. (3142489)

Cumpăr 100 oi țigăi și semănătoare porumb + remorcă 5 tone roata V-a. Telefon 0744.477.085. (29835)

Cumpăr păpușă mobilă completă, sanie, cu port cuțit, pentru strung SNB 400. Telefon 411186. (29837)

LOCURI DE MUNCĂ

Angajăm BĂIEȚI și FETE (18-25 ani) pentru SPECTACOLE TV și CABARET „FIESTA". Telefon 0722.812.039. (29869)

TOP SECURITY SERVICE, angajează PERSONAL PAZĂ. Telefon 281410, 281508, 280287. (29316)

S.C. „SECURITY" S.R.L. angajează PERSONAL PAZĂ, băieți, fete. Telefon 228786. (29563)

FIRMĂ ÎNCĂLȚĂMINTE în CURTICI, angajează CROITORI la mașină și la manual, cu experiență. Salar avantajos. Decontăm transport. Telefon 206164. (29508)

ASIBAN-ASIGURĂRI angajează INSPECTOR ASIGURĂRI (C.V. + scrisoare intenție) și AGENȚI pentru RCA, sediul BCR, camera 208, telefon 254746, 254691. (29651)

Angajăm AGENȚI de PAZĂ, băieți și fete. Telefon 270875. (29662)

Angajăm INGINER mobilă, absolvent 2002; MUNCITORI 18-22 ani pentru formare în TERMOPAN și MOBILĂ; ȘOFER cu experiență. Telefon 514901. (29683)

ZADE angajează MAGAZIONER cu experiență. Cerințe: liceu, eventual cunoștințe PC. Telefon 272668. (29518)

Angajăm CONFECȚIONERE, experiență. Oferim salariu atractiv, tichete masă. Telefon 256044. (28842)

ART MUSIQUE angajează VÂNZĂTOARE. CV se depun la magazinul din str. I. C. Brătianu (fost 30 Decembrie). (29609)

Angajăm CONFECȚIONERE cu experiență, oferim salariu net 4.000.000 - 5.000.000 lei, în funcție de realizări și bonuri masă. Telefon 219939, 0744. 618.102. (29663)

Firmă privată specializată în IMPORT și DISTRIBUȚIE PRODUSE INDUSTRIALE, recrutează AGENT COMERCIAL, 25 - 35 ani. Minim 2 ani experiență comercială în domeniul materiale de construcții sau produse industriale; domiciliul stabil în Arad; permis de conducere. Trimiteți CV și scrisoare de motivație fax 0257 - 287675. (29580)

SIRIUS angajează AGENT de TURISM. Telefon 255545. (29750)

Angajăm CROITOREASĂ cu experiență modificări rochii mireasă. Telefon 0722.376.457; 0722.192.290. (29775)

Angajăm FEMEI pentru MENAJ, CURĂȚENIE, minim 40 ani și pensionare. Telefon 368576. (4724013)

Angajăm INSTRUCTOR/SUPRAVEGHETOR, pentru a lucra cu tineri în SIRIA. Telefon 0722.376.457, 0722. 192.290. (29775)

Angajăm OSPĂTARI calificați. Informații telefon 287203 și 0722.338.821. (29762)

Angajez VÂNZĂTOARE Alimentara. Telefon 287515. (29781)

Angajez BARMANE - OSPĂTARE. Telefon 0723. 346.529. (29790)

Angajez AGENT VÂNZĂRI produse alimentare și nealimentare. Telefon 0721. 449.488. (29792)

29 ani, abilități ADMINISTRAȚIE, vorbesc ITALIANA, permis conducere, OFER SERVICIILE. Telefon 0257/ 250534. (29799)

SC COBRA angajează urgent PERSONAL de PAZĂ. Telefon 0744.557.910; 561639. (29815)

SOCIETATE COMERCIALĂ angajează VÂNZĂTOARE în P-ța M. VITEAZUL cu experiență în COMERȚ (produse marochinărie), vârsta maximă 40 ani. Oferim carte de muncă + SALAR FOARTE ATRACTIV. Telefon 0723.199.578. (29863)

Societate comercială angajează MUNCITORI CALIFICAȚI pentru ÎNCĂLȚĂMINTE. Telefon 212488. (29871)

Caut 8 FETE pentru CLUB NOAPTE în SPANIA. Telefon 0034612122534.

Angajăm PERSONAL CALIFICAT pentru MAGAZIN ALIMENTAR. Informații str. Unirii nr. 7, SUPERMARKET. (29854)

LORI COMIMPEX, fabrică încălțăminte, angajează CUSĂTOARE, MAȘINISTE. Telefon 278754. (29852)

Angajăm TINERI pentru INTERNET-CAFFE. Telefon 0722.255.020. (29848)

Societate comercială angajează SECRETARĂ, absolventă 2002, preferabil studii economice. Telefon 0788.511.311; 0723.511.311. (29842)

Angajăm BRUTARI COCĂTORI pe vatră, cu experiență. Telefon 0257/286115. (4724018)

PRESTĂRI SERVICII

NOU!!! Un SALON EROTIC, modern și discret, la dispoziția dumneavoastră. Telefon 0722.734.481. (29694)

RENOVĂRI APARTAMENTE: gletuieli, zugrăveli, tencuieli, faianțări, gresieri, instalații sanitare. SIGILĂM CONTOARE. Montez PARCHET MELAMINAT. Telefon 240494, 0723.061.715. (29792)

„ANA - FRIG" repară: FRIGIDERE, CONGELATOARE, la domiciliu. Garanție 1 an. Telefon 210420; 0745.967.198. (29795)

SC SILDOR PROD SRL. Reparații: FRIGORIFICE casnice și comerciale. VINDE: VITRINE FRIGORIFICE NOI. Telefon 0257 - 349121, 0257 - 270622, 0722.630.442. (c)

Școală șoferi col. RUSU, mari reduceri de prețuri. Telefon 283696. (29266)

Executăm urgent TÂMPLĂRIE DIN ALUMINIU, GEAM TERMOPAN. „APEL QUALITY", telefon 274466. (28935)

RAȘCHETĂM, PALUXĂM, MONTĂM parchet clasic, podele laminate, scule profesionale cu aspirator. Asigurăm materiale. Telefon 261412, 0721.991.668; 210754; 0721.751.375. (4226251)

S.C. **TERMOTEX** S.R.L.

ARAD, Str. O. Goga nr. 48
Tel. 057-250.529, 095.257.527

EXECUTĂ:
- construit sobe teracotă
- curățat coșuri fum
- verificări aerisiri gaze la asociațiile de locatari
- construit șeminee
- reparații generale construcții
- curățat și șamotat cazane termice
- demontăm antene
- amenajări parcuri, grădini (alei rustice, pergole, grătare barbeque)

Prețuri negociabile.

FIRMĂ CONSTRUCȚII, execută FINISĂRI INTERIOARE și ACOPERIȘURI. Telefon 0257/ 456.273, seara. (29616, 29623)

Execut REPARAȚII TELEVIZOARE COLOR, persoană autorizată. Telefon 228736; 0722.437.500. (29644)

Reparații HIDRAULICE, PNEUMATICE, orice tip utilaje industriale. Telefon 241660, 276282. (29696)

Executăm: ZIDĂRII, TENCUIELI, FAIANȚĂRI, GRESIERI, ZUGRĂVIT-VOPSIT, INSTALAȚII SANITARE. Telefon 250742. (29797)

Execut garanțial: FAIANȚĂRI, GRESIERI, ZUGRĂVELI, TAPETĂRI, VOPSITORII. Telefon 0740.839.560. (29807)

INSTALATOR, execut INSTALAȚII SANITARE, MONTEZ CONTOARE, TERMOTECI. Schimb robineți subsol. Telefon 0722.812.728. (29817)

CURS INTENSIV, Școala șoferi CARMEN, ABCDE, Victoriei 66. Telefon 255445. (29820)

PARCHETĂRI, LAMBRISĂRI, FAIANȚĂRI, ZUGRĂVELI, RIGIPS. Montez confecții metalice. Telefon 236147. (29830)

Executăm LUCRĂRI de INSTALAȚII SANITARE și ÎNCĂLZIRE. Telefon 0722. 876.225. (29839)

ÎNREGISTRĂRI AUDIO, prețuri minime (calitate profesionistă), ORGANIZĂRI CONCERTE, DIFUZĂRI RADIO. Sună acum la 0724.465.847. (29870)

A. F. CONSTRUCȚII, executăm ZIDĂRIE, TENCUIELI, BETONĂRI etc. Telefon 263181; 0721.439.236. (29846)

DIVERSE

RESTAURANT CASA ARMATEI, organizează REVELION - cu orchestră. Telefon 214401, 0745.116.798; 0740. 857.812. (29770)

OFER VALUTĂ ÎMPRUMUT în condiții avantajoase. Telefon 0745.826.236, 0721. 536.027. (29064)

Sunt ANI, transmit pe această cale, a ziarului, mii de mulțumiri doamnei

AURELIA ARDELEANCA,

pentru liniștea și fericirea pe care mi-a adus-o în casă, soțul meu era bețiv, iar acum a devenit un om normal. Sunați-o pe tămăduitoarea AURELIA și veți fi mulțumiți. Telefon 0723.924.535. (29657)

Anonim, mulțumiri

MARGARETEI

că mi-a adus spor în afaceri. Telefon 0257 - 368624, 0723.925.449. (29752)

ELENA,

cea mai puternică PREZICĂTOARE, desface CUNUNII, aduce persoana iubită la cei despărțiți, lecuiește IMPOTENȚA, ALCOOLISMUL, EPILEPSIA, boli de piele și multe altele. Telefon 262484; 0740.873.314, Cartier Micălaca, Aleea Miorița, bloc 128, ap. 4. (29861)

CITAȚII

Se citează numita ADAM SARA, în data de 04.12.2002, la Judecătoria Arad, sala 217, ora 8, în dosar nr. 11586/2002, având ca obiect prestație tabulară, în proces cu reclamanta TAT ECATERINA. (29827)

TURISM

OFERTĂ EXCEPȚIONALĂ! SPANIA (190 Euro dus-întors), GERMANIA (70 Euro + premiu o călătorie gratuită), FRANȚA, ITALIA, transport autocar ****, prețuri minime la bilete și asigurări medicale - oferta societăților partenere „ARMIN MAYER REISEN", „COLIBRI TOUR", „TAVI REISEN", „EUROFLY". Căutați-ne - Arad, str. Unirii nr. 7, telefon 0257-214399. (c)

NOU!!! AMAD TOURISTIK efectuează transport persoane GERMANIA și AUSTRIA. Pe liniile directe ITALIA, FRANȚA, SPANIA, PORTUGALIA la prețul biletelor de călătorie dus-întors reduceri de 35%. Rezervări str. Clișca, nr. 2. Telefon 254453; 0788. 324.988. (c.)

Pletl

Asigură zilnic transport de persoane în GERMANIA pe ruta: Passau - Regensburg - Nürnberg - Würzburg - Aschaffenburg - Frankfurt - Giéssen - Siegen - Köln - Düsseldorf - Essen - Dortmund - Deggendorf - Landshut - Mühldorf - Augsburg - Ulm - Heilbronn - Stuttgart - Pforzeim - Karfsruhe - Heidelberg - Mannheim. Călătorii în autocare noi, moderne, însoțitoare de bord, două bagaje gratuite, o masă caldă în UNGARIA. Cu plecare din KARLSRUHE: SPANIA, FRANȚA, PORTUGALIA. Intermediem asigurări medicale. Informații și înscrieri, la AGENȚIILE PLETL din: ARAD, telefon 0257/ 252291; LIPOVA - 0257/ 561377; 563011. (c.)

ÎNCHIRIERI

Ofer spre închiriere, pentru firme, casă mare, pretabilă reprezentanță, birouri, depozit, cabinete, toate utilitățile. Telefon 0723.165.374; 256396. (29556)

Primesc în gazdă fată nefumătoare, serioasă, preț acceptabil. Telefon 240642. (29579)

Închiriez (ofer) apartament ultracentral, 3 camere, gaz, garaj. Telefon 280600; 0723. 572.499. (29641)

Dau în chirie casă mare cu un etaj, cu toate facilitățile, nemobilată, zona Poltura. Telefon 0722.275.645. (29661)

Închiriez, zonă ultracentrală, 2 camere, bucătărie, baie, cu contoare și mobilate, timp îndelungat. Telefon 254246, după 4 p.m. (29718)

Dau în chirie garsonieră mobilată, Bușteni, 70 $ pe lună, garanție 100 $. Telefon 0723.186.842. (29727)

Închiriez (ofer) apartament 2 camere, zona Lebăda, 50 $/lună + cheltuieli. Informații telefon 265904 sau 0721.593.635. (29364)

Închiriez SPAȚIU DE PRODUCȚIE sau DEPOZIT. Telefon 244803. (28405)

Ofer spre închiriere apartament două camere, în Alfa. Telefon 284238. (29499)

Închiriez (ofer) una cameră, în Vlaicu. Telefon 0744.866.491. (29535)

Ofer spre închiriere garaj din cărămidă, lângă Sala Polivalentă. Telefon 231938. (29669)

Ofer spre închiriere apartament 2 camere zona centrală. Telefon 270873; 281955, 0740.168.333. (29726)

Ofer pentru închiriere apartament 1 cameră, zonă centrală. Telefon 284718 sau 0722. 986.407. (29776)

Primesc o fată în gazdă. Informații la adresă: Aleea Azuga, nr. 3, bloc D, scara B, ap. 7, etaj I, Arad. (29769)

Ofer spre închiriere apartament 3 camere, mobilat occidental, decomandat, mașină de spălat, frigider, telefon, ultracentral, pentru străini, (garanție) 250 $/lună. Telefon 0722.437.222. (29765)

Dau în chirie 1 cameră, Praporgescu (Malul Mureșului), condiții excelente. Telefon 338097. (29751)

Caut urgent colegă de cameră pentru garsonieră, zonă ultracentrală. Telefon 0740. 290.696; 228395. (29759)

Ofer spre închiriere apartament 1 cameră ultracentral, renovat, mobilat, total contorizat, 120 $/lună. Telefon 0722. 281.023. (29773)

Caut să închiriez apartament pentru două persoane, ofer 1.200.000 lei. Telefon 0723. 124.483. (29787)

Închiriez CABINET STOMATOLOGIC. Telefon 0744. 658.895. (29805)

Ofer spre închiriere apartament două camere, mobilate. Telefon 230705. (29808)

Primesc o fată sau două în gazdă, ultracentral. Telefon 254009. (29812)

Ofer spre închiriere apartament 2 camere, decomandate, mobilate, central. Telefon 232551, după ora 18. (29851)

PIERDERI

Pierdut bloc facturi de la nr. 2897451 la nr. 2897500, chitanță 2118251-2118300 aparținând SC „CRISTI". Le declar nule. (29786)

✝ DECESE ✝

Cu multă durere în suflet, anunțăm decesul fiicei noastre

PETRONELA COTUNA,

în vârstă de 15 ani. Te vom iubi veșnic și vei rămâne întotdeauna vie și zburdalnică în inimile noastre îndurerate. Înmormântarea va avea loc azi, 29.11.2002, ora 14, la Cimitirul din Micălaca. Tata PETRU, mama LENUȚA, sora ANGELICA, bunicii: IOAN, FLOAREA, IOAN, IULIANA, CAROLINA.

Cu adâncă durere anunțăm încetarea fulgerătoare din viață, a scumpei noastre mame și bunici,

IOSIF SÂNZA,

născută FARCU din comuna GRĂNICERI. Înmormântarea va avea loc azi, 29.11.2002, ora 12, de la Capela Cimitirului din Grădiște. Familiile îndoliate IOSIF și COPIL.

Cu adâncă durere anunț încetarea din viață, după o grea suferință, a iubitului meu soț

LUPȘA TEODOR,

în vârstă de 79 ani. Înmormântarea va avea loc astăzi, 29 noiembrie 2002, ora 13, în localitatea CUIED. Dumnezeu să-l odihnească în pace. Îndurerata soție EMILIA cu fiii IOVA și STEVA.

✝ CONDOLEANȚE ✝

Condoleanțe sincere familiei greu încercate, prin plecarea în cele veșnice a

PETRONELEI COTUNA.

Dumnezeu s-o ierte! Cadrele didactice și elevii Grupului Școlar Forestier Arad.

Cu multă durere ne despărțim de scumpa noastră colegă

PETRONELA COTUNA,

pe care nu o vom uita niciodată. Sincere condoleanțe familiei, din partea clasei XD și a profesorului diriginte.

(Continuare în pagina 15)

(Urmare din pagina 14)

Suntem alături de fiica LIA și fiul PUȘU, la durerea pricinuită de decesul mamei,
STELA TĂMAȘ.
Dumnezeu s-o odihnească! Familia Șodinca.

Suntem alături de familia COCIUBA în marea durere pricinuită de pierderea soțului și tatălui
COCIUBA NICOLAE,
fost subofiter de jandarmi. Colectivul BCR - Sucursala județeană Arad.

Colectivul SC CERBUL ALBASTRU SRL este alături de colega lor, IANCU IRINA, în aceste clipe de durere pricinuite de decesul mamei sale. Dumnezeu să o odihnească în pace! (29833)

Cu sufletul îndurerat anunțăm încetarea din viață a iubitului nostru bunic
LUPȘA TEODOR.
Nepoții FLORIN și LOREDANA. (29862)

Regretăm plecarea în veșnicie a celei care a fost minunata profesoară
STELA TĂMAȘ.
Dumnezeu s-o odihnească în pace! Colectivul didactic al Școlii nr. 5, Arad. (29850)

Sincere condoleanțe familiei COTUNA la dispariția fulgerătoare a celei care a fost
COTUNA PETRONELA,
din partea familiei GÎȚ din VLADIMIRESCU. Dumnezeu s-o odihnească-n pace! (29847)

Sincere condoleanțe familiei TĂMAȘ LIVIU, la pierderea mamei. Familia TOMA MARIUS și CLAUDIA. (29845)

Suntem alături de familia COTUNA în greaua încercare pricinuită de pierderea fiicei dragi
PETRONELA.
Dumnezeu să o odihnească în pace! TEODOR și LENUȚA MARIȘ. (29873)

Suntem alături de familia COTUNA PETRE, la groaznica suferință pricinuită de moartea iubitei lor fiice
COTUNA PETRONELA.
Te voi iubi mereu și nu te voi uita niciodată, sperând ca tu să mă aștepți acolo sus în Cer. CĂTĂLIN și familia MATEI. (4724016)

† SERVICII FUNERARE †

RO STYL COMPANY
SERVICII FUNERARE COMPLETE
PRODUCĂTOR SICRIE
ARAD, STR. M. EMINESCU 22, TELEFON 214.422
Magazin deschis și noaptea
OFERIM
● SICRIE 10 MODELE DE LA 800.000 LA 3.600.000
● SICRIE LUX 4 MODELE DE LA 4.500.000 LA 20.000.000
● LENJERIE DECES 6 MODELE DE LA 300.000 la 2.000.000
● CRUCE, LUMÂNĂRI, PROSOAPE, BATISTE, MÂNERE și ȘURUBURI SICRIU
OFERTĂ SICRIU FAG CRUCE RESPETE 1.500.000
APELÂND LA SERVICII: ÎMBRĂCAT, FORMOLIZAT ȘI TRANSPORT BENEFICIAȚI DE 15% REDUCERE
LA SICRIU ȘI TRANSPORTUL LA DOMICILIU GRATUIT
▼PLATA ȘI DUPĂ ÎNCASAREA AJUTORULUI DE ÎNMORMÂNTARE.
PĂREREA DVS. CONTEAZĂ!
TELEFON 094.690.121

IN MEMORIAM "KUKI"
Servicii Funerare Complete
Str. M Eminescu Nr.4
ÎN CURTE
Tel:211.929 - 0723.343.964
Magazin deschis la orice oră
OFERĂ:
SICRIE 10 modele de la 600.000 - 2.800.000
SICRIE LUX 6 modele de la 3.600.000-10.500.000
SICRIE import 70.000.000 lei
Mânere, șuruburi accesorii
LENJERIE 7 modele de la 350.000 - 1.400.000
GRATUIT ! ! ! !
Transportul sicriului la domiciliu
ÎMBĂLSĂMATUL
Plata în Rate ! ! !
Transport Intern și Internațional

† COMEMORĂRI †

Se împlinește un an de când a plecat dintre noi, draga noastră mamă

GAFOR MARGARETA.
Parastasul va avea loc duminică, 1 decembrie, ora 12, la Biserica Ortodoxă UTA. Fiica VIOLETA și sora DORICA, cu familiile. Nu o vom uita niciodată! (29824)

S-au scurs 2 ani de când moartea nemiloasă l-a luat dintre noi, pe bunul nostru soț, tată și bunic
MICLĂUȘ GHEORGHE TRAIAN.
Nu te vom uita niciodată!. În veci nemângâiați: soția Aurelia, fiica Florentina, ginerele Alexandru și nepotul Laurențiu. (29515)

Un pios omagiu, o clipă de amintirea unui an de la trecerea din viața vremelnică în viața veșnică a celei ce a fost soție, mamă, mamă soacră și bunică de excepție,
ANCA ALEXANDRA.
Slujba de pomenire și sfințirea crucii, va avea loc la Cimitirul Pomenirea în data de 30.11.2002, ora 12. Familia profund îndurerată. (29543)

Of, floarea noastră, prea repede te-ai ofilit, DRAGHIȘA,

de 7 ani ne luptăm cu destinul vieții, înapoi să te avem, căci noi prea mult te-am iubit și te-am dorit, dar Dumnezeu te-a ales printre flori. Pentru bunătatea ta, vrem în cer să stai cu îngerii, să cânți cum ai cântat aici pe pământ,
DRAGHIȘA PETCOV
din Satu-Mare, SECUSIGIU, 1973 - 1995, 28.11. DRAGHIȘA, tu pentru noi nu ai murit, ești ca un Luceafăr care strălucești acolo sus. Dar destinul a fost crud cu noi, moartea nemiloasă a venit la ușa noastră pe neașteptate și nedorită. Toate speranțele ne-a luat și o piatră mare-n suflet ne-a lăsat. Dar sperăm că îngerii din cer cununa veșniciei ți-o împletesc. Noi mult te plângem. Dar bunul Dumnezeu ne dă puterea să ne ducem crucea tristeții și poate într-o zi ne vom întâlni acolo sus, la domnu Isus. Ai tăi părinți îndureraț: mama Checa, tata Mișa, bunica Rujița din Gelu, verișoarele tale Bibiana, Marius și Angelia din Arad. Ne este dor de tine, unicul fiu și nepot. Dormi în pace! (29645)

DRAGHIȘA,

ce mult ne bucuram când la noi veneai. Tu ai fost nepotul meu iubit și chiar în fața mea te-ai stins, la numai 22 ani. Și inima mă doare, căci ai fost unica noastră floare, prea tânăr te-ai dus la domnu Isus, dar noi la mormântul tău venim și lacrimi de 7 ani, vărsăm,
DRAGHIȘA PETCOV
din Satu Mare, SECUSIGIU. Al tău unchi Ghiurița, tușa Gorița și verișoara ta iubită Angelia, din Arad. (29645)

S-au împlinit 7 ani de la dispariția scumpului nostru
dr. MIRCEA STOINESCU
și 3 ani de la pierderea scumpului nostru
conf. dr. ing. RADU STOINESCU.
Dumnezeu să-i odihnească! Familia îndoliată. (29612)

Se împlinesc 10 ani de la moartea soțului meu

JULAN IOAN.
Lacrimi, flori și lumânări le așez pe mormântul tău. În veci nemângâiată, a ta soție ANI, fiicele, ginerii și nepoțelele. Slujba de pomenire va avea loc duminică, 1 decembrie 2002, ora 12, la Catedrala Ortodoxă Veche. (29635)

A trecut un an de la trecerea în lumea fără dor a soțului meu,

etnomuzicologul
IOAN T. FLOREA.
Parastasul se va ține sâmbătă, 30 noiembrie, ora 13.30 la Catedrala Ortodoxă Română din Piața Mare. (29649)

Au trecut 3 ani de când a trecut la cele veșnice, cel care a fost
DĂNILĂ GHEORGHE.
Parastasul duminică, 1 decembrie, la Biserica Ortodoxă Bujac. Dumnezeu să-l odihnească în pace! Soția și copiii. (29671)

Lacrimi, flori și veșnică recunoștință după tine, scumpa noastră soră și mătușă
RODICA POPA.
Imaginea chipului tău a fost și va rămâne veșnic vie în inimile noastre chiar și acum, la 15 ani de la plecarea ta în eternitate. Aceleași regrete și după dragii noștri părinți și bunici
FLORICA și PETRU MĂLĂEȘ.
Parastasul sâmbătă, 30 noiembrie 2002, ora 13.30 la Catedrala Ortodoxă Podgoria. Soră și fiică Aurelia și nepoata Ofelia cu familia. (29691)

Se împlinesc 4 ani de când ne-ai părăsit pentru totdeauna, dragă

BEATRICE,
dar nu și din sufletele noastre. Nu te vom uita niciodată! Fiica ta PATRICIA și părinții. (29709)

Cu durere în suflet amintim împlinirea a 7 ani de durere și tristețe de la trecerea în eternitate a iubitului nostru fiu, frate și cumnat

RUS DACIAN.
Nu te vom uita niciodată! Vei rămâne veșnic în inimile noastre! Mama, tata, frații și cumnații. (29711)

Pios omagiu la șase săptămâni de la trecerea în eternitate a iubitului și regretatului nostru tată, socru, bunic și străbunic
FORGA OCTAVIAN.
Parastasul va avea loc sâmbătă 30.11.2002, ora 13, la Catedrala Ortodoxă. Dumnezeu să-l odihnească în pace! Familiile HOARĂ și FORGA. (29712)

Amintim celor care l-au conoscut, că a trecut un an de la plecarea în veșnicie a celui care a fost
ing. DAN ARDEOAN.
Parastasul se va oficia sâmbătă, 30 noiembrie 2002, ora 11,30 la Catedrala Nouă Podgoria. Vei rămâne veșnic viu în inimile noastre! Dumnezeu să-l ierte și să-l odihnească în pace! Familiile ARDEOAN și OPRIN. (29715)

Tristețe, lacrimi și dor la 2 ani, în 2 decembrie, la trecerea în eternitate a iubitului fiu, soț, tată, bunic, frate,

PAC IOAN.
Nu te vom uita niciodată! Soția și familia. (29719)

Cu durere în suflet anunțăm că azi, 29 noiembrie, se împlinesc 7 ani de când a plecat dintre noi, scumpa noastră mamă, bunică și străbunică

RENTZ MARIA.
Nu te vom uita niciodată! Fiica Leni, fiul Sepi, ginerele Iacob, nora Aurica, nepoții: Iacobi, Vavi, Erich, Ioji, Moarico și strănepoatele Nicole și Kitty. (29723)

S-au scurs 4 ani de la despărțirea de minunatul nostru soț și tată
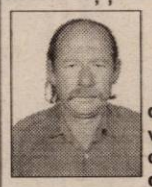
CĂPRAȘ TIBERIU IOAN.
Parastasul de pomenire va avea loc duminică 1 decembrie ora 12, la Biserica Ortodoxă Șega I. Soția și fiica în veci nemângâiate. (29768)

Când ar fi trebuit să-ți spunem „La mulți ani”,
ANCUȚA EMILIAN,
la împlinirea vârstei de 78 ani, îți aducem la mormânt o floare. Soția, fiicele, ginerii și nepoții. (29858)

S-au scurs 2 ani de când
FABIAN ANDREI,
a trecut în amintire. Dorul de el ne va purta pașii la mormântul său. Sufletele noastre plâng și acum durerea despărțirii de el. Vei rămâne veșnic în inimile noastre. Soția Clara, fiul Sorin și nora Mariana. (29774)

Se împlinesc 6 săptămâni de la decesul celui ce a fost soț și tată,

FAUR IOAN.
Parastasul de pomenire va avea loc în 30.11.2002, la Biserica Șega, ora 12. Veșnică pomenire. Soția și fiicele cu familiile. (4723640)

Se împlinește 1 an de la decesul iubitului nostru soț, tată și bunic,
VĂCARIU VASILE.
Slujba de pomenire va avea loc mâine, 30.11.2002, ora 11, la Biserica Ortodoxă Șega II UTA. Soția Marcela și fiicele AZA și MARCELLA, cu familiile. (29795)

În ziua de 25 noiembrie 2002, s-a împlinit 1 an de când ne-am despărțit de minunata noastră soție, mamă, soră, care a fost
BABEȚIU LYA LUCIA ZOE.
Parastasul se va oficia sâmbătă, 30 noiembrie, ora 13, la Catedrala Nouă Podgoria. Familia.

Cu mare durere comemorăm 6 săptămâni de când ne-a părăsit bunul nostru frate, cumnat și unchi
MĂCEAN DIMITRIE
din COMLĂUȘ. „Mai presus de stele și de nori/E veșnicia tuturor/Acolo este veșnic Rai/Când sufletul de-aici ți-l dai/De-acasă când ai plecat/Rămâ bun nu ți-ai luat/N-ai știut că cruda moarte/Te va despărți de toate”, dar rugăm pe bunul Dumnezeu ca și sufletul tău să se bucure de acea veșnicie. Nu te vom uita niciodată! Sora Anicuța Armat cu familia. (3142493)

Nici lacrimi, nici durere/ Nimic nu e de-ajuns/Să schimbe-n mângâiere/Al morții tale trist apus,
MĂCEAN DIMITRIE.
Te plânge mereu: sora Ica cu soțul Tuțu și familia. (3142497)

Mii de lacrimi și flori punem la mormântul tău, frate drag,
MĂCEAN DIMITRIE.
Vei rămâne veșnic în sufletele noastre! Sora Cheți cu familia. (3142498)

Cuvintele și lacrimile nu pot exprima durerea pe care o simțim în sufletele noastre, la împlinirea a șase luni, în 2 decembrie, când iubitul nostru

DĂNUȚ VÂRCIU
din CICIR, a plecat mult prea timpuriu dintre noi. Ai lăsat în urma ta, un gol imens. Tata, mama și fratele. (29825)

În 2 decembrie se împlinesc șase luni de lacrimi și durere de când iubitul nostru

DANU COVĂSÂNȚAN
din CICIR, a plecat dintre noi. Te plânge mama Maria, surorile Luci și Gabi, cumnatul Nicu și nepotul Sergiu. (29826)

Dragul meu soț,

COIȘ PAVEL,
ai fost și vei rămâne iubirea vieții mele, dar acum 1 an, crudul destin te-a luat de lângă mine, iar mie nu mi-a rămas decât chipul tău drag, privindu-mă dintr-o fotografie și drumul către tristul tău mormânt udat de izvorul neâncetat al lacrimilor mele. Parastasul va avea loc duminică, 1.12.2002, la Biserica Ortodoxă din GALȘA. În veci nemângâiați, soția DANA, socrii și cumnații. (1856280)

Flori pe morminte și suflete pustii au rămas în urmă cu 6 luni când a plecat dintre noi, cea care-a fost: soție, mamă, fiică, soră și bunică
PINTEA FLOAREA.
Parastasul va avea loc la Cimitirul Eternitatea, duminică, 1.12.2002, la ora 13.30. În veci te vom plânge și nu te vom uita niciodată! Familia îndoliată. (29840)

Cu adâncă durere anunțăm împlinirea a 6 săptămâni de la despărțirea de cel care a fost dragul nostru soț și tată,
profesor LAVINIU MANGHERA.
Parastasul de pomenire va avea loc duminică, 1 decembrie 2002, ora 12.30, la Biserica Sf. Arhangheli Mihail și Gavril, Micălaca Nouă. Soția FLORICA și fiica DIANA, veșnic întristate. (29849)

Nici lacrimile, nici cuvintele nu pot exprima durerea și singurătatea care o simțim acum, după 6 săptămâni de când ne-a părăsit, după o scurtă suferință, pentru totdeauna, scumpul și dragul nostru soț și tată,
MĂCIAN DIMITRIE (TUȚU),
din COMLĂUȘ. Dormi în pace, suflet blând și drag. Soția FLORICA și copiii ALINA și ALIN, în veci nemângâiați. (4723643)

Amintim că se împlinesc 6 săptămâni de la trecerea în neființă a iubitului nostru soț, tată și bunic,
SĂBĂU GHERASIM.
Parastasul de pomenire va avea loc duminică, 1 decembrie 2002, ora 12, la Biserica Grădiște. Dumnezeu să-l odihnească în pace! Familia SĂBĂU. (29875)

S.C. SATLINE S.R.L. TELEFON 251.461, 0744/507.211 SHOW ROOM ARAD,Piata Mihai Viteazul - BL. M7 - PARTER

TÂMPLĂRIE DIN ALUMINIU ŞI P.V.C.

Firmă internaţională de prestigiu

HAIRDREAMS PARIS

caută doamne/domnişoare

cu vârsta cuprinsă între 16-28 ani, înălţime minimă de 1,70 m, cunoscătoare a limbii engleze pentru FORMAREA DE FOTO-MODELE şi manechine.

Pentru info sunaţi la **0257-206.039** sau **0745 472 851** persoana de contact Monica Simon între orele 9-16.

(1586293)

Cu ocazia Sărbătorilor de iarnă,

în perioada 25 noiembrie - 25 decembrie

Prodagro Cetate SRL
lansează:

Ofertă promoţională pentru PUI DE ŞIRIA la pretul de 34.000 lei/kg + TVA

Informaţii la tel. 0788-577.826

(2734703)

În atenţia chiriaşilor **S.C. RECONS S.A. ARAD**

La chiriile pentru locuinţele şi terenurile din administrarea S.C. RECONS S.A. potrivit art. 4 alin. 1 lit. e din Legea nr. 345/2002, lege privind taxa pe valoarea adăugată şi a precizărilor primite de la Ministerul Finanţelor Publice sub nr. 267500/25.11.2002

se aplică cota de TVA 19%.

(2734738)

TÂMPLĂRIE PVC CU GEAM TERMOPAN

CALITATE GERMANĂ GEALAN Fenster-Systeme

ARAD, STR. CAIUS IACOB BL.R
FOSTUL Mag. CAMINUL (lângă BANC POST)

Convingeţi-vă!

Cel mai bun! Cel mai ieftin! În rate!

TELEFOANE 0257-233.950 0722-528.185

AFL EUROPE

În vederea extinderii activităţii de producţie în noua uzină de sisteme de distribuţie electrică pentru autovehicule (cablaje) din Nădab/Chişineu-Criş.

SC ALCOA FUJIKURA SRL (membră a Grupului Alcoa)

Scoate la concurs posturile

COORDONATOR DEPARTAMENT ÎNTREŢINERE

CERINŢE
- ▲ experienţă minim 4-5 ani în domeniu
- ▲ studii superioare
- ▲ nivel avansat limba engleză
- ▲ capacitatea de a coordona o echipă
- ▲ limba maghiară sau germană - constituie avantaj
- ▲ cunoştinţe de EXCEL, MS OFFICE

MAISTRU DE PRODUCŢIE

CERINŢE
- ▲ experienţă minim 2-3 ani
- ▲ studii superioare
- ▲ cunoştinţe medii de limba engleză
- ▲ limba maghiară constituie avantaj
- ▲ cunoştinţe de EXCEL, MS OFFICE
- ▲ capacitatea de a coordona o echipă

Societatea noastră asigură pregătire profesională la nivelul cerinţelor mondiale, asigură continuitate în pregătire şi perfecţionare precum şi transport la locul de muncă.

Rugăm pe cei interesaţi să-şi trimită C.V-ul Fax: 0257-307126, menţionând: Ref. Coordonator departament întreţinere, Maistru de producţie email: **Daciana.Rosca@alcoa.com** sau la Adresa: SC ALCOA FUJIKURA SRL, Nădab, DN 79, km 37,5 jud. Arad

(2734721)

MAGAZINUL FIRST BIKE
ARAD, str. REVOLUŢIEI nr. 85

Vrei să slăbeşti?
Vrei să nu te îngraşi?
Vrei o sănătate de fier?
Vrei să-ţi păstrezi silueta?

ACUM AI OCAZIA

OFERTĂ DE DAI PE SPATE !!!

APARATE FITNESS

O gamă imensă îţi punem la dispoziţie pentru satisfacerea dorinţelor tale

(2734592)

LA PREŢURI INCREDIBIL DE MICI

NU UITA- Tot aici este şi lumea bicicletelor tip Mountain Bike, marca "FIRST BIKE"

Regăseşte PASIUNEA

www.regaseste-pasiunea.ro

Prof. dr. IOIART IOAN
urologie - **Cabinet privat**
Consultaţii: **zilnic** 14.00-18.00
Str. Traian Moşoiu nr. 11, Arad
Programări: ☎ 255 255

Şef lucr. dr. OLARIU CODIN
cardiologie - **Cabinet privat**
Consultaţii: **Mi•Joi•Vi** 15.00-18.00
Bd. Revoluţiei nr. 23, apartament 6, Arad
Programări: ☎ 213 000

Dr. ŞTIUCĂ FLORIN
urologie - **Policlinică**
Consultaţii: **zilnic** 8.00-13.00
Bd. Revoluţiei nr. 45, Arad
Programări: ☎ 253 767

Dr. UDUDEC TITUS
medicină de familie - **Cabinet privat**
Consultaţii: **Luni•Mi•Joi•Vi** 8.00-12.00; **Ma** 15.00-18.00
Str. Andrei Mureşan nr. 19, Arad
Programări: ☎ 250 700

(c.488)

Şef lucr. dr. IOIART RODICA
diabetologie - **Cabinet privat**
Consultaţii: **Luni•Mi•Vi** 14.00-18.00
Str. Traian Moşoiu nr. 11, Arad
Programări: ☎ 255 255

Dr. FILIMON MARIA
medicină de familie - **Cabinet privat**
Consultaţii: **Luni•Vi** 12.30-17.00; **Ma•Mi•Joi** 8.30-13.00
Str. Nicolae Grigorescu nr. 4-6, Arad
Programări: ☎ 255 803

Asociaţia Română a Disfuncţiei Erectile

Specialişti în diagnosticarea şi tratarea problemelor de erecţie

podele laminate

de la 159.000 lei/mp*

casa ta arată altfel !

PROGES

str. Dorobanţi 55, telefon 0257/282.021; 0745.482.344

(c.581)

S.C. BUILDING S.R.L.

Arad, str. Patria nr. 14

Angajează Personal cu experienţă în finisarea cu foiţă de aur pentru rame din lemn sculptat

Oferim:
- ■ condiţii de salarizare deosebit de avantajoase
- ■ bonuri de masă
- ■ transport gratuit
- ■ asistenţă medicală gratuită în cadrul societăţii

Persoanele interesate se vor prezenta la poarta SC TEBA SA, str. Patria, nr. 14.

(2734737)

S.C. Interconsulting S.R.L.

ÎNFIINŢĂRI - MODIFICĂRI
SOCIETĂŢI COMERCIALE • ASOCIAŢII FUNDAŢII • COD UNIC • LICENŢE AUTORIZAŢII
Prestări Servicii PSI Protecţia Muncii
Str. A. Muresanu (fostă E. Varga) nr. 17
tel. 0740.822.163
Inmatriculări - Radieri auto

(C.459)

SC ARCONSERV SA
Arad, str. Bicaz, nr. 1-5, telefon/fax: 288.803

Închiriază
- • spaţii depozitare
- • spaţii de producţie
- • spaţii pentru birouri

SPAŢIILE DISPUN DE TOATE UTILITĂŢILE.
Preţuri negociabile.

(2734356)

PODELE LAMINATE

MATROS 2000 de la 149.000 lei/mp preţ fără TVA

LAMBRIURI MDF şi PVC

la preţuri fără concurenţă

Tel.: 0257 / 349 888 , 0722 / 253 222
Arad, C. A. Vlaicu nr. 28-32
(înainte de stadionul UTA-fosta şcoală de şoferi)

În atenţia tuturor cititorilor

Doamna VALERIA ZENA

vrea să anunţe toţi cetăţenii din Arad cât şi din ţară că este contactată de oameni necăjiţi de boli incurabile cum ar fi: leucemia, ciroza, cancerul, orbirea, Sida, diabet.

Vă rog să mergeţi pe cale medicală.

Tarot şi destine

Cea mai puternică vizionară care vede cu exactitate soarta omului, trecutul, prezentul şi viitorul.

Doamna Valeria anunţă că poate rezolva boli de piele, alcoolismul, impotenţa, epilepsia venită prin prisma farmecelor, dezleagă cununii legate, împacă soţ şi soţie, aduce persoana iubită înapoi, face de spor, are fructul dragostei şi multe altele. Are ceaiuri de obezitate.

Testată şi atestată de regretatul Ion Ţugui, cât şi de cele 12 vrăjitoare, fiind cea mai puternică tămăduitoare, prezicătoare, vizionară, lecuitoare la toate întrebările menţionate mai sus vă va răspunde la această rubrică semnatara Valeria Zena la telefon **0257-279.568; 0744.288.220**, cartier Micălaca, str. Miorita, Bl. 139, ap. 1, interfon 01.

(1586311)

BANCA "TRANSILVANIA" S.A.
SUCURSALA ARAD,
Str. Unirii nr. 5-7,
Tel. 057/283.122
Campania VISA BUSINESS FRANCO de comisioane

ADEVĂRUL

Cotidian independent Arad

Anul XIV, nr. 3776

Sâmbătă, 30 noiembrie 2002 ● 12 pagini ● 5000 lei ● e-mail: adevarul@arad.ro; adv.pub@arad.ro

BRAT Publicație auditată în semestrul II 2000 — Tiraj mediu zilnic vândut: 33.205

WEST BANK S.A.
ARAD, B-dul Revoluției nr. 88
TELEFON: 284.888; FAX: 285.202
WESTERN UNION TRANSFER DE BANI ®
Cel mai rapid mod de a primi bani din toată lumea

Sărbătoarea Marii Uniri de la Alba Iulia

ÎNTRE ÎMPLINIRI ȘI SPERANȚE

Se împlinesc mâine 84 de ani de la Marea Unire a Transilvaniei cu patria mamă, desăvârșindu-se un vis secular al românilor de o parte și de alta a Carpaților. Actul istoric pecetluit la Alba Iulia în 1 Decembrie 1918 reprezintă și astăzi cea mai importantă realizare a poporului nostru în întregul secol XX. Întregit în hotarele sale etnice (amintim că unirea Basarabiei și Bucovinei cu Regatul Român era deja înfăptuită la acea dată) neamul nostru românesc a reușit o performanță greu de întrevăzut în acele vremi frământate, dar posibilă prin geniala lucrare a inteligenței unei generații de excepție și prestației politico-diplomatice a unor personalități de anvergură mondială pusă în slujba nobilului scop al unirii celei mari.

Sărbătorim mâine Ziua Națională a României cu sentimentul că în cei 84 de ani trecuți s-au împlinit multe dintre așteptările participanților la adunarea din străvechea cetate ardeleană, între care cea mai mare este perenitatea în timp a măreței înfăptuiri istorice. Privim în ograda vecinilor și constatăm cu emoție să suntem singura țară adunată în hotarele sale firești după marea conflagrație a secolului trecut și care a reușit să păstreze intactă această fabuloasă aspirație seculară a românilor. Fosta Cehoslovacie s-a divizat îndată după revoluția de catifea în ceea ce astăzi sunt Cehia și Slovacia, dovadă a șubrezeniei unirii celor două state naționale desprinse din fostul Imperiu Habsburgic.

ȘTEFAN TABUIA

(Continuare în pagina 4)

După o investiție de trei milioane de Euro

TRAMVAIUL VA AJUNGE PÂNĂ ÎN ZONA INDUSTRIALĂ VEST

● *Lucrările, realizate din fonduri PHARE, vor demara în luna decembrie*

Foto: ȘT. MATYAȘ

Pag. 4

Universitatea „AUREL VLAICU" aniversează

Pag. 3

30 DE ANI DE ÎNVĂȚĂMÂNT SUPERIOR DE STAT LA ARAD

Alegeri la organizația municipală PUR Arad

DEPUTATUL NICU COJOCARU ESTE NOUL PREȘEDINTE

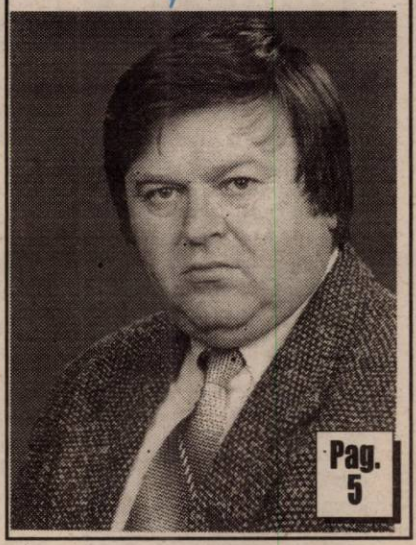

Pag. 5

S.C. RESCO S.A. vinde
spații comerciale
Informații tel.
0744-788.105
0744-709.051

STIHL ®

Cumpără în această perioadă un motoferăstrău MF230, 290, 390, 360 și vei primi gratuit un lanț, un litru de ulei, o canistră și un șablon cu pilă
sc PCAV SRL
Str.Petru Rareș,nr.117
Arad, tel: 255.151

Weekend gratuit la Moneasa

NOROCOSUL CÂȘTIGĂTOR ESTE DIN GURAHONȚ

DARĂU CANTEMIR, din Gurahonț, va beneficia de un sejur cu pensiune completă la Hotel PARC din Moneasa

Ieri, la sediul redacției noastre, domnul Adrian Marcovnicov (în imagine - câștigătorul de săptămâna trecută) a efectuat cea de a șaptea tragere pentru concursul „Weekend gratuit la Hotel PARC din Moneasa", organizat de ziarul „Adevărul".

*De această dată va beneficia de un sfârșit de săptămână, nu numai gratis, ci și deosebit (două nopți cazare și trei mese pe zi la Hotel Parc) pentru două persoane, norocosul domn **DARĂU CANTEMIR din Gurahonț, str. Iuliu Maniu nr. 105B.***

◆◆◆

În ediția de astăzi în pagina 3, ca de obicei găsiți talonul de participare pentru tragerea de săptămâna viitoare. Succes!

FOTO: MARCEL CANCIU

„ADEVĂRUL" ARAD, PREZENT LA SALONUL NAȚIONAL AL PRESEI DE LA BUCUREȘTI

Pag. 4

CÂȘTIGĂ ÎMPREUNĂ CU UTA!
FII ARĂDEAN PE VIAȚĂ!
CUMPĂRĂ ACȚIUNI LA UTA!
Te așteptăm zilnic la sediul clubului între orele 11 - 14, tel. 289.204. (c.b.)
Partenerii UTA: WEST BANK, ROWO, ROMTRANS, METAL COMP, ERIKA INVEST, LACKNER & SCHWARZ, HELVETICA MILK, AGRIROM, PLETL, ERREA, IMAR, GENERAL BETON, INSTAL GROUP, MR FAB, FERONERIA

Duminica neamului nostru

Pag. 6

ÎNCHIRIEZ SPAȚII PRODUCȚIE
500 m², 1000 m², 1500 m² – cu toate utilitățile
TELEFOANE
272.812, 0721.269.706

Calendar

✎ Astăzi, Soarele răsare la ora 7 și 9 minute și apune la ora 16 și 51 de minute.

✎ Au trecut 332 de zile din acest an. Au mai rămas 33 de zile până în anul 2003.

✎ **Praznicul zilei: Biserica ortodoxă:** Sf. Ap. Andrei cel întâi chemat, ocrotitorul României; **Biserica greco-catolică:** Sf. Ap. Andrei, cel întâi chemat.

A VENIT BARZA!

La Arad: **Băieșu** Paula Daiana, **Moț** Angel.

La Chișineu Criș: **Vișan** Alexandru.

La Ineu: **Ioja** Adrian, ***Dumitru*** Iosif Emanuel.

Meteo

Vremea va fi în general închisă și se va răci ușor. Cerul va fi mai mult noros și temporar va ploua. Vântul va sufla slab la moderat din sud-est.

Temperaturi maxime: 9 la 12°C. Temperaturi minime: 2 la 5°C .

CONCERT

Astăzi, cu începere de la ora 18,00, la Biserica Baptistă „Maranata" va avea loc un concert de muzică creștină, susținut de formația „Impact Quartet", cu prilejul aniversării a trei ani de la debut. Iubitorii genului sunt așteptați!

AU PLECAT DINTRE NOI

✝ Cotuna Petronela (1986), Gal Andrei (1949), Lupșa Teodor (1923), Jivoinov Dușan (1917), Decuseară Melania (1957), Mandin Sigismund (1954) Ștefan Viorel (1962), Cismașiu Vasile (1951), Ingrami Maurizio (1959).

PREȚUL AURULUI

BANCA NAȚIONALĂ. ***Pentru gramul de aur de 24 K:*** prețul cu ridicata - 342.288 lei, iar prețul de achiziție - 308.059 lei. Prețuri înregistrate ieri. ***PIAȚA NEAGRĂ. Aur 14 K:*** cumpărare - 180.000 lei/g, vânzare - 210.000 lei/g. ***Aur 18 K:*** cumpărare - 250.000 lei/g, vânzare - 340.000 lei/g.

Echipa de serviciu

GABRIELA GROZA
secretar de redacție
Bianca Felea,
Ioan Leac,
Adela Pop,
Dina Rujan,
Ramona Vidulescu
tehnoredactare computerizată
Doina Jurcă,
Fira Răzman,
Aurica Telcian,
Dacian Toduța corectură

Praznicul Sf. Ap. Andrei, cel dintâi chemat

OCROTITORUL ROMÂNIEI

Astăzi, Biserica Ortodoxă Română prăznuiește pe Sfântul, slăvitul, atotlăudatul Apostol Andrei, cel întâi chemat, ocrotitorul României.

Acesta a fost din Betsaida, orășel pe malul lacului Ghenizaret, fiul lui Iona, din Galileea, și fratele lui Petru primul dintre ucenicii Domnului Hristos. Înainte de a fi Apostol al Domnului, Sfântul Andrei a fost ucenic al Sfântului Ioan Botezătorul. Dar, dacă a auzit, a doua zi după Botezul lui Iisus în Iordan, pe dascălul său Ioan, arătând cu degetul către Iisus și zicând: „Iată Mielul lui Dumnezeu, Cel ce ridică păcatul lumii (Ioan, 1,29), Sfântul Andrei, lăsându-l pe Ioan, a urmat după Hristos, zicând fratelui său Petru: „Am găsit pe Mesia, care se tîlcuiește Hristos" (Ioan, 1, 41). Și astfel, l-a tras și pe Petru spre dragostea lui Hristos. Drept aceea, Sfântului Andrei i se mai spune și Apostolul cel dintâi chemat al Domnului. Și se află în Scriptură și alte multe învățături despre dânsul. Din tradiție, mai știm că Sfântul Andrei a avut și un sfârșit de mucenic, fiind răstignit, la Patras, lângă Corint, cu capul în jos, pe o cruce în formă de X, căreia i s-a spus „Crucea Sfântului Andrei".

HOROSCOP

Sâmbătă, 30 noiembrie 2002

Berbec (21.03-20.04). Sănătatea revine la normal. Semne bune și în privința banilor. În sfârșit aveți mai mulți și vă permiteți să cheltuiți pentru lucruri la care visați de mult timp.

Taur (21.04-20.05). Pentru că n-ați știut să apreciați de la bun început ajutorul care vi s-a oferit, nimeni nu vrea să vă mai ajute să vă puneți în aplicare planurile. Găsiți, însă, mare înțelegere în familie.

Gemeni (21.05-20.06). Aveți tendința unei schimbări. Ar fi bine să nu dați curs acestui imbold, deoarece ar fi în defavoarea dvs. S-ar putea ca în curând să aveți parte de un câștig „surpriză".

Rac (21.06.-22.07). Sunteți într-o formă perfectă din punct de vedere sentimental și asta se observă în relația actuală. Atenție, la comportamentul pe care îl aveți cu alte persoane din anturaj, deoarece puteți stârni crize de gelozie.

Leu (23.07-22.08). Starea sănătății este excelentă. Singura conjunctură nefavorabilă apare în planul profesiei. S-ar putea să apară și unele probleme cu partenerul de afaceri. Fiți mai conciliant!

Fecioara (23.08-22.09). Tonusul dvs. se află în creștere. Reluați cu ușurință în această perioadă proiectele pe care le-ați abandonat. Sunteți perseverenți în planurile dvs. și, de aceea, efectele nu vor întârzia să apară.

Balanța (23.09-22.10). Veți reuși în ceea ce v-ați propus, pentru că sunteți aprobați și încurajați de toți prietenii și apropiații dvs. Din păcate, pe plan sentimental v-ați lăsat prea ușor luați de val și v-ați atașat de cineva care nu vă merită dragostea.

Scorpion (23.10-21.11). În viața profesională a apărut un obstacol foarte greu de înlăturat, care amenință promovarea pe care o așteptați de atâta timp. Stăruiți fără odihnă până înlăturați piedicile apărute.

Săgetător (22.11-21.12). Acordați mai multă atenție afacerilor care vi s-au propus în ultima vreme. Numai așa veți avea un succes incontestabil! Relația cu partenerul este destul de tensionată.

Capricorn (22.12-19.01). Suspectați pe toți colegii de intențiile rele și de aceea cota popularității dvs. este în scădere. Treceți printr-o perioadă dificilă și acasă, pentru că partenerul nu vă mai acordă aceeași atenție cu care erați obișnuiți.

Vărsător (20.01-20.02). Luați-vă în serios viața profesională, căci altfel s-ar putea să aveți parte de nenumărate surprize neplăcute. Puteți să câștigați mult mai mult decât v-ați propus, numai dacă vă urmați îndeaproape scopul.

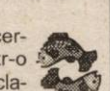

Peștii (21.02-20.03). Nu încercați să vă autodepășiți dintr-o dată, fiindcă s-ar putrea să clacați. Cel mai bine ar fi să procedați pas cu pas. Același tact și multă răbdare sunt indicate și în relația cu partenerul.

ARĂDENII S-AU PUS PE COLECTAT HÂRTIE

În perioada 1-28 noiembrie a.c., în județul nostru s-au colectat 424 tone de hârtie, ajungându-se astfel la un total de 1651 tone pe anul în curs. Aceasta înseamnă o creștere de 353 la sută față de perioada scursă de la începutul anului, până la demararea programului „Să reciclăm hârtia".

În opinia specialiștilor de la Inspectoratul de Protecția a Mediului (IPM) Arad, aceste rezultate demonstrează faptul că programul „România curată" - „Să reciclăm hârtia" a avut un ecou deosebit în rândul agenților economici. *„Este remarcabil efortul depus în cadrul acțiunilor întreprinse de participanții la program în calitate de grupuri-țintă-instituții descentralizate ale statului, unități de învățământ, ONG-uri, organizații de tineret etc."* - apreciază ing. *DORIN SÂRBU*, comisar-șef-adjunct la IPM Arad.

Specialiștii în mediu felicită în mod deosebit cadrele didactice și elevii Colegiului Tehnic de Construcții și Protecția Mediului din Arad pentru modul în care s-au implicat în această acțiune.

C. TRIF

„ADEVĂRUL" VĂ ASCULTĂ

La telefonul dimineții, 280944, între orele 9,00-12,00

☎ **„Vrem Etno TV!" Dl. Vasile Ispas din Arad**, Bd. Iuliu Maniu, este nemulțumit pentru că „RCS-ul nu are în grila de programe și Etno TV. Am fost în concediu și am văzut că în afară de județele din vestul țării, toate celelalte județe transmit pe post acest program. E vorba despre un program cu muzică populară românească. Eu fac un apel conducerii RCS Arad să introducă în grila de programe și acest post, cu atât mai mult cu cât mulți oameni doresc să vadă Etno TV. Și asta chiar dacă trebuie să scoatem un dolar în plus din buzunar."

☎ **Tot pe adresa RCS** am primit mai multe sesizări de la arădeni care nu reușesc să prindă TVR Cultural, deși RCS-ul anunța în ziar introducerea acestui canal în grila de programe.

☎ **Rectificare.** Ieri, la această rubrică, s-a strecurat o greșeală pe care o remediem acum. Dl. A. L. Dumitrescu din Arad se referea la funcționarii Direcției Fiscale, și nu ai Finanțelor.

Redactor de serviciu, R. M.

5 DECEMBRIE - TERMENUL LIMITĂ PENTRU DEPUNEREA SOLICITĂRILOR PRIVIND VÂNZAREA SPAȚIILOR COMERCIALE

În conformitate cu prevederile Legii 550/2002, persoanele interesate de cumpărarea spațiior comerciale și de prestări servicii pot depune solicitări scrise la sediul Primăriei, Biroul Relații cu Publicul (camera 5) până în data de 5 decembrie a.c.

Rețeta zilei

Șupă picantă

Ingrediente pentru 4 porții: 2 linguri de ulei, o ceapă medie, 500 g morcov, 1 ardei iute roșu, 600 ml supă de legume, 2 linguri coriandru proaspăt tocat, sare și piper negru măcinat, coriandru pentru ornat.

Mod de preparare: Încingeți uleiul într-o cratiță mare. Curățați, spălați și tăiați felii ceapa și morcovul. Apoi se pun feliile de ceapă și de morcov în ulei și se prăjesc la foc mic timp de 5-7 minute, până când legumele s-au frăgezit. Curățați ardeiul iute de semințe și tăiați-l feliuțe. Adăugați-l în amestecul de legume și mai prăjiți timp de 1-2 minute, apoi turnați în cratiță supa de legume. Se fierbe până dă în clocot, apoi se dă focul mai mic și se acoperă cratița cu un capac. Lăsați la foc mic timp de 15-20 minute, sau până când legumele sunt suficient de fragede. Legumele se scot din supă, se pun într-un mixer împreună cu coriandrul și se pasează până se obține o pastă omogenă. Condimentați după gust și serviți ornat cu bucățele de ardei iute roșu și cu frunze de coriandru.

UTILITARE

PIEȚE, TÂRGURI

Astăzi este zi de piață la Chișineu Criș, Lipova, Pâncota, Felnac, Grăniceri, Hălmagiu, Moneasa, Pecica, Vărșand, Sebcodor, Șeitin, Vladimirescu, Zimandu Nou, Covăsânț. Târguri **săptămânale** se desfășoară astăzi la Lipova, Pâncota, Hălmagiu, Moneasa.

FARMACII DE SERVICIU

• Farmacia **REMEDIUM** Arad, B-dul Revoluției nr. 52-54. Program luni-vineri: 7,30-20,00, sâmbătă 8,00-14,00. Telefon 233195. • Farmacia **TEAHAFARM**, B-dul Revoluției nr. 65. Program: luni-vineri 8-21, sâmbătă 9-13. Telefon 254.587. • Farmacia **OMNIAFARM**, Calea Aurel Vlaicu, Bl. Z28, cu program zilnic de la orele 8,00-22,00. Telefon 271724. • Farmacia **SENSI BLU, ARAD I** B-dul Revoluției nr. 43. Program non-stop, inclusiv sâmbătă și duminică. Telefon 254.527. • Farmacia **SENSI BLU ARAD II** B-dul Revoluției nr. 93. Program zilnic 8-22 - inclusiv sâmbăta și duminica. Telefon 214.955. • Farmacia **ELPIS PHARM, Micălaca**, zona Piața Soarelui, str. Voinicilor colț cu str. Păsunii, Bl. 193, sc. A, parter. Program: luni-vineri 8-20, sâmbătă 8,30-14. Telefon 259.619. * Farmacia **LIBRO PHARMA** non stop, Calea Aurel Vlaicu 60-68 (lângă stadionul UTA) telefon 212.992. * Farmacia **LARIFARM**, Calea Aurel Vlaicu, la parterul blocului Z 24 are program de lucru zilnic, între orele 7,00 - 23,00, telefon 246622.

URGENȚE STOMATOLOGICE

Asigură Cabinetul din str. Crișan (în spate la Gionelli), program non-stop. Telefon: 253794.

• Urgențe stomatologice asigură și cabinetul din B-dul Revoluției nr. 62, ap. 17. Zilnic: 8-12, 14-20. Sâmbăta 9-16. Telefon: 256.665. Cabinetul Stomatologic din Calea Victoriei nr. 7 A asigură zilnic urgențe, inclusiv sâmbăta, între orele 10-15. Telefon 095.565.622.

SANITAR-VETERINARE

Dispensarul veterinar din Aradu Nou, str. Lugojului nr. 2, efectuează examen **TRICHINELOSCOPIC** la carnea de porc pentru depistarea cazurilor de **TRICHINELOZĂ**. Program: zilnic, între orele 8-18, sâmbăta și duminica de la 8 la 12. Telefon 287.298. (1586257)

APOMETRE

Iuliu Maniu fără soț, Dosoftei, Lermontov, I. Mureșan, V. Necula, Zărandului, S. Bărnuțiu, Șelari, Voluntarilor, C. Hodoș, Ceaikovski, Sinagogei, N. Grigorescu, Șelimbăr

ADMINISTRAȚIA FINANCIARĂ

Administrația Financiară a municipiului Arad: Asistență contribuabili (impozitul pe venitul global) - telefon 280633, 280733, int. 199 între orele 8,00-12,00. Informații mai pot fi obținute la adresa de web: www.finantearad.ro

ÎNREGISTRĂRI ÎN CAZ DE DECES

Biroul de Stare Civilă - decese face înregistrări după următorul program: sâmbătă și duminică, între orele 9,00-11,00. Tel. 281850.

TELEFON DE URGENȚĂ LA POLIȚIE: 955

Noul număr de centrală telefonică al I.J.P. (Inspectoratul Județean de Poliție) Arad: 207100.

CINEMATOGRAFE

Dacia: Cum să cucerești bărbații (SUA) 10; 12,30; 15; 17,30; 20
Mureșul: Lighioane pe opt picioare (SUA) 10; 12,00; 14; 16
Arta: Mesaje secrete (SUA) 15; 17,30; 20
Sala Mică: Unicul (SUA) 15,30; 18,30

S.C. „Adevărul" SRL nu-și asumă responsabilitatea pentru conținutul articolelor publicate, aceasta revenind în exclusivitate autorilor.

Cursul valutar*

– VALORI ÎNREGISTRATE IERI, 29 NOIEMBRIE 2002

Denumirea valutei	BNR	BCR		BRD		Banca Transilvania		Banca Românească		Bursa neagră	
		C	V	C	V	C	V	C	V	C	V
Euro	33346	33116	33565	33090	33470	33050	33450	32882	33652	33000	33200
Dolar S.U.A.	33569	33400	33650	33400	33700	33250	33600	33400	33700	33200	33400
Forint	140	132	145	135	143	137	141	-	-	136	142

RED CHILI
Vinuri Princiare de pe Dealurile Tohani
Se apropie LUNA CADOURILOR
Vreți să gustați o picătură din Rai? Avem Rai de Murfatlar
Magazinul RED CHILI din Arad zona Podgoria (lângă Miki) vă oferă cele mai rafinate băuturi la prețuri de producător

Universitatea „Aurel Vlaicu" aniversează

30 DE ANI DE ÎNVĂȚĂMÂNT SUPERIOR DE STAT LA ARAD

Aniversarea a 30 de ani de învățământ superior de stat la Arad coincide în mod fericit cu sărbătoarea Zilei Naționale a României. În chip firesc, conducerea Universității „Aurel Vlaicu" a dedicat această aniversare Zilei Naționale. Pentru a marca cei 30 de ani de învățământ superior și pentru a evidenția managementul dinamic, orientat spre calitate, al universității în ultimii ani, aniversarea a constat într-o **sesiune jubiliară de comunicări științifice cu participare națională și internațională**. Astfel, în după-amiaza zilei de ieri și în această dimineață, s-au susținut lucrările științifice pe secțiuni, 413 comunicări științifice aparținând studenților și cadrelor didactice de la toate facultățile universității.

Sesiunea de comunicări științifice a fost deschisă în cadru festiv ieri, în Aula Magna „Iuliu Maniu", în prezența oficialităților locale și județene, a invitaților din țară și din străinătate, a studenților. Începută (ca toate manifestările importante ale UAV) cu „Gaudeamus igitur" și „Tatăl nostru", intonate de corul Facultății de Teologie, dirijat de **lect. univ. dr. Mircea Buta**, aniversarea a fost deschisă prin cuvântul **prof. univ. dr. Lizica Mihuț**, rectorul Universității „Aurel Vlaicu", din a cărei alocuțiune a răzbătut mulțumirea de a fi împreună: **„împreună de 30 de ani, arădeni, oameni de școală, oficialități"**. Au adus salutul lor Universității: subprefectul **Florin Remețan**, viceprimarul **Emanoil Voicu**, vicepreședintele Consiliului Județean - **Claudiu Cristea**, **prof. univ. dr. Victor Iliescu** de la Ministerul Educației și Cercetării, **prof. univ. dr. Ioan Carțiș**, rectorul Institutului Politehnic Timișoara, deputatul PNL **Titus Gheorghiof**, **Rodica Borza**, consilier municipal și secretar executiv al PSD Arad, **Edeleni Coloman**, director al Gospodăririi Comunale și președinte al PSD Arad, **ing. Nicolae Iosif**, fost director al Întreprinderii de Vagoane și cel care, în 1972, semna actul de naștere al Institutului de Subingineri din Arad. Au fost prezente la această aniversare și personalități internaționale ale învățământului superior, printre care amintim: **prof. univ. dr. ing. Ruy Moreira Crava**, de la Institutul Politehnic din Lisabona, **prof. univ. dr. Arpad Takaci** de la Universitatea din Novi Sad. De asemenea, s-a dat citire **mesajului Președintelui României, Ion Iliescu**, adresat Universității „Aurel Vlaicu" cu acest prilej.

Sub semnul recunoștinței meritelor pe care le-au dovedit de-a lungul anilor în viața Universității „Aurel Vlaicu", s-au acordat **Diplome de Excelență** acelora care au contribuit și contribuie la dezvoltarea universității arădene: oficialități locale și județene, foști și actuali profesori și conducători ai universității.

CĂTĂLINA LATU
FOTO: ȘTEFAN MATYAȘ

Neatenție

Ieri dimineață, pe strada Andrei Șaguna din Arad, **Hrincescu Mihai Florin**, de 29 de ani, aflat la volanul mașinii sale, cu numărul AR-013831, l-a surprins și accidentat grav pe **Ștefan Viorel**, de 40 de ani, din Brăila. Victima a coborât dintr-un microbuz, exact în fața mașinii, fără să se asigure.

Au dat iama-n ...porumbei

Pașca Daniel și **Husar Marius**, ambii în vârstă de 15 ani, au furat, de la două familii din Șiria, porumbei de rasă, în valoare de 6 milioane de lei. Prejudiciul a fost recuperat. Minorii sunt cercetați în stare de libertate.

Beat și fără carnet

Ilyeș Zoltan, **de 50 de ani, din Arad, a fost prins de poliție în timp ce conducea pe drumurile publice un autoturism, fără a avea permis și aflat în stare de ebrietate. El este cercetat în stare de libertate.**

Bicicletă furată

Poliția îl cercetează în stare de libertate pe **Duma Ioan**, de 40 de ani, din Sântana, care a sustras dintr-un rastel o bicicletă în valoare de 3,5 milioane de lei. Prejudiciul a fost recuperat.

Hoț de cereale

Raica Daniel, de 22 de ani, din satul Cil, comuna Almaș, este cercetat în stare de libertate pentru furt. În noaptea de 23 spre 24 noiembrie, acesta a sustras de la depozitul de cereale din Gurahonț cantitatea de 610 kilograme de grâu și cinci kilograme de floarea-soarelui.

Pe șosele

Polițiștii de la serviciul circulație au aplicat, în ultimele 24 de ore, 244 de sancțiuni contravenționale, în valoare totală de 42 de milioane de lei, pentru încălcarea normelor care reglementează circulația pe drumurile publice. „Victime" ale aparatului radar au căzut 123 de șoferi, care au depășit limita legală de viteză.

Totodată, au fost reținute 11 certificate de înmatriculare în vederea preschimbării și patru permise de conducere din care două pentru conducerea sub influența băuturilor alcoolice. S-au urcat băuți la volan *Morar Nicolae*, de 55 de ani, și *Butca Nicolae*, de 54 de ani, ambii din Arad.

Studenți la mediu, prinși la braconaj

Tăut Ioan Florin, de 21 de ani, din Vișeul de Sus și **Tomoioagă Mihai George**, de 20 de ani, din Pecica, ambii studenți la Facultatea de Protecția Mediului Oradea, împreună cu **Milivoi Crucean**, de 31 de ani, din Pecica, au fost surprinși la braconaj de iepuri. Asupra lor s-a descoperit o pușcă de vânătoare, proprietatea lui Tăut Ioan Florin și cinci iepuri împușcați. Cei trei vânători amatori sunt cercetați în stare de libertate. Ei riscă o pedeapsă cu închisoarea de la trei luni la trei ani.

TALON DE PARTICIPARE nr. 8

WEEKEND GRATUIT LA MONEASA

NUMELE _____ PRENUMELE _____

ADRESA _____

_____ TELEFON _____

*Completați talonul de mai sus, introduceți-l într-un plic și expediați-l, până miercuri, 4 decembrie a.c. (inclusiv) pe adresa: Redacția „Adevărul", B-dul Revoluției nr. 81, cod 2900 - Arad. Pe plic faceți mențiunea **„WEEKEND LA MONEASA"**. Talonanele primite vor participa vineri, 6 decembrie a.c. la tragerea la sorți în urma căreia va fi desemnat câștigătorul unui weekend pentru 2 persoane (pensiune completă) la Hotelul Parc din Moneasa. Numele câștigătorului va fi publicat în ziarul de sâmbătă, 7 decembrie.*

***Important:** ◆ Câștigătorul va putea petrece sejurul (2 nopți cazare și 3 mese pe zi - totul pentru două persoane) în intervalul 8 - 15 decembrie.*

*◆ Premiul **„WEEKEND LA MONEASA"** este transmisibil.*

„SĂ NE BUCURĂM ÎMPREUNĂ"

Ieri, la Școala Generală nr.22 din cartierul Micălaca, a avut loc o acțiune comună între elevii clasei a III-a A ai acestei școli și colegii lor din clasa a III - a B de la Școala Generală nr. 13 din Grădiște.

Inițiativa a aparținut învățătoarelor ***Rodica Petrila*** și ***Liliana Salvețiu - Misaraș*** și a avut ca scop legarea de prietenii între copii, observarea raporturilor care se stabilesc între copiii de aceeași vârstă cu preocupări diferite, precum și conștientizarea muncii în echipă.

După ce micii oaspeți de la Generală 13 au vizitat Școala Generală 22 și au făcut cunoștință cu gazdele lor, s-a trecut la activitățile propriu - zise: prezentarea de către elevii oaspeți a rezultatelor unor experiențe făcute în cadrul orelor de Științe, schimb de idei pe tema „Natura, prietena mea", șezătoare cultural - artistică. Vizita s-a încheiat cu o activitate Freinet, în care copiii au confecționat diferite lucrări sugestive, folosindu-se de module de hîrtie.

Învățătoarea ***Rodica Petrila*** a apreciat că întâlnirea dintre elevii claselor a III -a de la cele două școli a fost un bun prilej de cunoaștere, de manifestare în mod liber în gesturi și gândire.

În cursul acestui an școlar, elevii din Micălaca sunt așteptați la școala din Grădiște, pentru a consolida relațiile de cunoaștere prin activități interactive, sub același generic: „Să ne bucurăm împreună".

T.MATICA
FOTO: ONORIU FELEA

„ADEVĂRUL" ARAD, PREZENT LA SALONUL NAȚIONAL AL PRESEI DE LA BUCUREȘTI

„Presa văzută din interior" - sub acest generic, Complexul Expozițional ROMEXPO din București găzduiește la acest sfârșit de săptămână a treia ediție a Salonului Național al Presei. Sunt prezente cu standuri proprii 91 de publicații (ziare centrale și locale, reviste de specialitate etc.), nouă posturi de radio și șase televiziuni. Cea mai importantă manifestare expozițională dedicată presei se bucură de un real interes în rândul vizitatorilor care, pe lângă informațiile și ziarele gratuite primite de la standuri, pot vizita două inedite expoziții: una privind istoria tiparului iar cealaltă privind istoria radioului. În plus, vizitatorii sunt atrași de superexpoziția de caricaturi unde, spre satisfacția noastră, lucrările caricaturistului ziarului „Adevărul", Saszet Endre (KODAC), sunt bine apreciate de public.

În paralel cu Salonul Național al Presei, în aceeași incintă a Pavilionului Central de la ROMEXPO se desfășoară Târgul de carte „GAUDEAMUS". Peste 100 de edituri românești expun un număr impresionant de lucrări, din domenii extrem de variate: de la politic, cultură, economic și social până la literatură pentru copii și divertisment. Universitatea de Vest „Vasile Goldiș" din Arad este prezentă cu un stand propriu alături de numeroase alte instituții de învățământ superior din România, unde sunt expuse aparițiile editoriale din acest an ale universității arădene.

Pe tot parcursul zilei, aici la ROMEXPO, au avut loc numeroase acțiuni promoționale, lansări de cărți, dezbateri și simpozioane pe probleme de actualitate ale presei. Și din direcția presei și a editurilor este relevantă îmbinarea fericită în acest an a celor două expoziții (de presă și carte) între care există oricum o strânsă legătură, completată de faptul că, de aproape un an, o mare parte a producătorilor de carte fac parte din Clubul Român de Presă (club printre ai cărui membri se numără și „Adevărul" Arad).

Din București,
MIRCEA CONTRAȘ

Prezentă în juriu la concursul de frumusețe, dedicat în exclusivitate doamnelor, „Mrs. România", cunoscuta creatoare de modă, Elena Lăslean, care a asigurat și vestimentația concurentelor, s-a bucurat și de participarea prințului Paul de România
Foto: D. Z.

La zece ani de activitate

AL PATRULEA MAGAZIN „ENIGMA" ȘI UN PARTENERIAT CU KODAK

Liderul local al pieței foto, studioul „Foto Enigma" a sărbătorit, ieri, trei evenimente importante: deschiderea celui de-al patrulea magazin, încheierea unui parteneriat de calitate cu Kodak, numărul unu în industria fotografică și zece ani de activitate în domeniu.

După inaugurarea magazinului situat în Piața Gării, la Casa de Oaspeți a avut loc o întâlnire festivă. Directorii firmei, Paul și Octavian Draja, au avut mai mulți invitați din partea Kodak România, dar și oficialități locale, prieteni, colaboratori.

Sorin Popa, directorul de marketing Kodak la nivel național, a vorbit despre dezvoltarea în timp a firmei și a prezentat ultimele noutăți în domeniu. Domnia-sa a precizat că doar societățile cu adevărat serioase și profesioniste sunt primite în lanțul magazinelor Kodak. **„La Arad avem deja trei astfel de unități, în colaborare cu Enigma. Două sunt realizate în conceptul Kodak Express, iar unul face parte din rețeaua ProFoto Centre. Acest lucru înseamnă că serviciile oferite de Foto Enigma au în spate garanția Kodak."**

Festivitatea s-a încheiat cu o prezentare de lenjerie intimă, din creațiile firmei „Naturana". Pe „podium" au defilat manechinele agenției Prima. A urmat un dineu, cu pahare de șampanie închinate în cinstea familiei Draja.

S. AMBRUȘ
Foto: AL. MARIANUȚ

Amenzi pentru cântare neverificate

Inspectorii Serviciului județean de metrologie legală Arad au verificat legalitatea mijloacelor de măsurare utilizate în tranzacțiile comerciale. Cu această ocazie, au fost aplicate sancțiuni unităților: S. C. FAYR COOP SRL Vărșand (2 milioane pentru folosirea de distribuitoare de produse petroliere neverificate metrologic în termen) respectiv Coman T - Arad, A. F. Moților - Vladimirescu și A. F. Zambila (câte 500.000 lei pentru utilizare de cântare neverificate metrologic).

C. T.

După o investiție de trei milioane de euro

TRAMVAIUL VA AJUNGE PÂNĂ ÎN ZONA INDUSTRIALĂ VEST

În aceste zile, la București s-a desfășurat licitația pentru firmele constructoare ce s-au arătat interesate pentru realizarea infrastructurii care să lege Zona Industrială Vest de municipiul Arad.

Licitația a fost câștigată de către firmele STRABAG (Austria) și Comera Arad. În parteneriat, cei doi constructori vor monta trei kilometri de linii de tramvai în prelungirea liniei 3 din Vlaicu. De asemenea, vor introduce toate utilitățile necesare desfășurării unei bune activități în Zona Industrială de Vest. Și anume gazul natural, canalizarea, apa. Tot cele două firme vor construi un drum de acces, un pasaj subteran la intersecția șoselei de centură și o parcare foarte mare la capăt de linie.

„Lucrările vor fi demarate în luna decembrie. Cea mai mare parte a finanțării proiectului se realizează din fonduri PHARE, nerambursabile. Pe lângă cele 2,6 milioane de EURO de la Uniunea Europeană și Primăria Arad a investit 400 de mii de EURO pentru realizarea tuturor studiilor de fezabilitate, a proiectelor și consultanței", ne-a declarat viceprimarul **EMANOIL VOICU**.

Înființarea zonei industriale Vest a fost un proiect inițiat de către **primarul liberal VALENTIN PAUL NEAMȚ. De la prima investiție a firmei LEONI în 1999, Primăria Arad a vândut teren altor 28 de societăți comerciale care au dorit să ridice hale de producție în vestul Aradului.** O parte dintre proiecte au fost finalizate, altele urmează a se încheia anul viitor, oferind arădenilor peste 10 mii de locuri de muncă.

„Tocmai de aceea am inițiat în 2001 proiectul privind infrastructura în Zona Industrială Vest. De anul viitor, miile de muncitori arădeni vor putea merge la serviciu folosind mijloacele de transport în comun", a precizat viceprimarul Emanoil Voicu.

NICOLAE OPREAN

De săptămâna trecută

ÎN ARAD FIINȚEAZĂ „UN COMANDO PENTRU AGRICULTURĂ"

În cadrul conferinței de presă susținută ieri, la Direcția Generală pentru Agricultură și Alimentație (DGAA) Arad, directorul acestei instituții, ing. **CORNELIU HENEGAR**, a prezentat câteva repere din noua strategie a agriculturii județului nostru. În primul rând am fost informați că, recent, a fost încheiat un protocol de colaborare în parteneriat privind organizarea și desfășurarea activităților specifice din domeniul agriculturii, zootehniei și medicinei veterinare. Din acest parteneriat fac parte reprezentanți ai tuturor instituțiilor descentralizate din Arad care au ca obiect de activitate agricultura, zootehnia și medicina veterinară: DGAA, Direcția Fitosanitară, Oficiul de Studii Pedologice, Oficiul de Ameliorări și Reproducție în Zootehnie, Inspectoratul Județean de Control al Semințelor și Materialului Săditor, Direcția Sanitar-Veterinară și Oficiul Județean de Consultanță Agricolă.

Potrivit protocolului, toate acțiunile operative privind desfășurarea în condiții optime a activității agricole vor fi coordonate de către un comandament operativ din care fac parte șefii serviciilor publice descentralizate (parte în acest parteneriat), președinte fiind directorul general DGAA, Corneliu Henegar. Acest comandament se va întruni în fiecare vineri, la ora 12,00, pentru a stabili programe comune de acțiuni, astfel încât întreaga activitate să aibă un caracter unitar și să nu rămână zone neacoperite. La nivel teritorial, în toate orașele și comunele din județ se înființează centre agricole active, care vor primi sarcini operaționale concrete.

Corneliu Henegar declară că **„obiectivul principal al acestor acțiuni este constituirea unei baze de date reale la nivel teritorial, astfel încât să devină posibilă găsirea de soluții reale cu maximă operativitate."**

C. TRIF

Sărbătoarea Marii Uniri de la Alba Iulia

ÎNTRE ÎMPLINIRI ȘI SPERANȚE

(Urmare din pagina 1)

Pașnic în Cehoslovacia, procesul dezmembrării structurilor statale făurite în 1918 în fosta Iugoslavie s-a derulat prin sângele și moartea a zeci, poate sute de mii de etnici ai diferitelor foste republici unionale: sârbi, croați, bosniaci. Zăngănitul armelor s-a auzit în toată Europa, dar niciunde atât de puternic ca la noi. Prăbușirea artificialelor edificii supranaționale din fostele noastre partenere în Mica Antantă (sau Mica Înțelegere) nu a atins însă și țara noastră, deși încercări și provocări au fost. Să ne imaginăm măcar o clipă ce s-ar fi întâmplat dacă provocarea maghiară din martie 1990 ar fi determinat o reacție necugetată a românilor! Cred și astăzi că atunci, la Târgu-Mureș, rațiunea a învins reacțiile emoționale la nivel politico-militar, altminteri azi nu mai eram în NATO și poate nici nu mai sărbătoream Marea Unire. Este indiscutabil că acum 12 ani am reușit să depășim un moment de grea încercare pentru soarta neamului nostru. Dacă n-ar fi fost impresionanta răzvrătire națională din decembrie 1989, cu fostul dictator pe post de Miloșevici, astăzi eram, mai mult ca sigur, într-o oală cu sârbii! Dacă nu și mai rău.

Scăpați din primejdioasele încercări din martie 1990, românii au făcut dovada unui instinct politic sigur, comportându-se la înălțimea exigențelor. Suntem singura țară rotunjită după primul război mondial și rămasă întreagă și mai mult; cu perspectiva de a ne reunifica și înspre hotarele de răsărit. Sigur nu astăzi și nici mâine și în nici un caz prin forță. Mai devreme sau mai târziu, Moldova rusofonului Voronin va sfârși prin a solicita României să o primească în brațele ei frățești. De câteva zile avem statut de membru în devenire a NATO iar la 1 Ianuarie 2007 România va fi admisă în Uniunea Europeană. Anii ce vin vor fi benefici pentru prosperitatea țării, pentru bunăstarea ei. Pentru paupera Moldovă dominată de rusofoni, România va deveni o vitrină cu puteri de atracție irezistibile. Pauperii clienți de peste Prut vor păți exact ceea ce au pățit și esticii din blocul sovietic aruncând ocheade în ograda vecinilor din vest. Germania pentru cei din fosta DDR, pentru cehi și polaci, Austria, pentru unguri, slovaci și români au constituit decenii la rând un fel de pământ al făgăduinței.

Sărbătorim mâine Ziua Națională a României cu împliniri și realizări de seamă în plan național, dar și cu destule frustrări personale. Prea puțini îndestulați în țara noastră românească și destui flămânzi. Sărăcia este generalizată astăzi pe plaiurile noastre mioritice, câștigurile, derizorii pentru munca angajată. Unii nu prea vor avea ce pune pe masă de Ziua Națională din veniturile atât de subțiri adunate din salarii ori din pensii, ajutoare etc. Mi-e greu să cred că mâine arădenii vor fi molipsiți de entuziasmul de paradă emanat dinspre puterea pedeseristă, ieșind în piață pentru a chiui veseli. Bucuriile sunt puține, neajunsurile multe, astăzi, în preziua celei mai importante sărbători a neamului românesc: Ziua Națională a României. Rămânem cu speranțele.

În cazul crimei din Alfa

CEAȚA NU S-A RISIPIT ÎNCĂ!

Procurorii arădeni au emis un mandat de arestare de 30 de zile pe numele Danielei Orga, prietena italianului asasinat marți seara în cartierul Alfa.

Femeia este acuzată pentru deținere și consum de stupefiante. Ajutați de colegii lor din Inspectoratul General al Poliției, anchetatorii arădeni continuă cercetările pentru descoperirea autorului crimei.

Deși nu au putut proba implicarea Danielei Orga în asasinarea italianului MAURIZIO INGRAMI, ea se află în continuare printre principalii suspecți. Pe de altă parte, Garda Financiară continuă verificările actelor firmei EUROGRESIA.

Între timp, la Arad au sosit din Italia doi frați ai victimei care se îngrijesc de transportarea trupului neînsuflețit al fratelui lor în Italia. De asemenea, cei doi s-au interesat și de averea fratelui lor din România.

Reamintim că marți seara, italianul MAURIZIO INGRAMI a fost asasinat prin împușcare, după ce asupra sa s-au tras mai multe gloanțe, șase dintre ele nimerindu-l în plin.

N. O.

Acționând sub acoperire

POLIȚIȘTII DE FRONTIERĂ AU OPRIT UN AUTOCAR SĂ IASĂ DIN ȚARĂ

Ieri dimineață, acționând sub acoperire, lucrători ai Poliției de Frontieră s-au îmbarcat în Gara din Arad într-un autocar ce efectua curse regulate pe relația Arad-Nădlac - Ungaria. Ei au fost contactați încă de la urcare și întrebați dacă posedă suma de bani necesară pentru a fi arătată la trecerea frontierei. Dacă nu, li s-a adus la cunoștință faptul că „există mijloace financiare pentru a le fi împrumutată suma necesară" - respectiv 250 EURO, fără comision. Asta dacă vor alege să călătorească cu acel autocar! Dintre cei 14 pasageri aflați în autocar, nouă au fost împrumutați cu sume de bani cuprinse între 100 și 250 EURO.

La sosirea în punctul de trecere a frontierei, membrii echipei de control și-au declinat calitatea. Sumele de bani au fost restituite, iar față de persoanele care nu erau în regulă s-a dispus măsura nepermiterii ieșirii din țară.

Autocarul a fost oprit din cursă. Din cauza faptului că nu au fost respectate prevederile caiețului de sarcini, ghidul autocarului a fost sancționat contravențional cu suma de 1.200.000 lei. „În continuare, se efectuează verificări pentru a se stabili dacă firma de transport a mai săvârșit abateri de acest gen. În caz pozitiv, polițiștii de frontieră urmează a solicita suspendarea licenței de transport", ne-a mai informat subinspectorul ROBERT IUDT, purtătorul de cuvânt al Inspectoratului Județean al Poliției de Frontieră Arad.

PREȘEDINTELE A MURIT, TRĂIASCĂ PREȘEDINTELE!

Președintele Organizației Municipale PD Arad, Emanoil Voicu s-a dus. Din organizație. Altfel spus, e mort pentru Partidul Democrat. Și trebuie alt președinte pentru organizația arădeană. L-am întrebat pe d-l Gh. Seculici, președintele Organizației Județene a PD Arad pe cine vede în locul d-lui Voicu.

Adrian Nițu - cea mai bună soluție

– D-le președinte, cine credeți că are cele mai mari șanse pentru președinția Organizației Municipale PD Arad?

– În condițiile în care va candida pentru această funcție, d-l Nițu Adrian are cele mai multe șanse. În paranteză fie spus, aș fi foarte bucuros dacă va candida pentru această funcție.

– D-l Nițu spune că cel mai indicat ar fi să candideze la această funcție candidații pentru funcția de primar al Aradului.

– Ceea ce spune d-l Nițu este un punct de vedere logic, însă ceea ce nu știe d-l Nițu este că în cursul săptămânii viitoare vom avea o discuție legată de strategia pe care trebuie s-o adoptăm în alegerile locale și, dată fiind situația creată de plecarea d-lui Voicu, vom solicita și implicarea d-lui Nițu care, cu experiența și calitățile pe care le are, cred că este cea mai bună soluție.

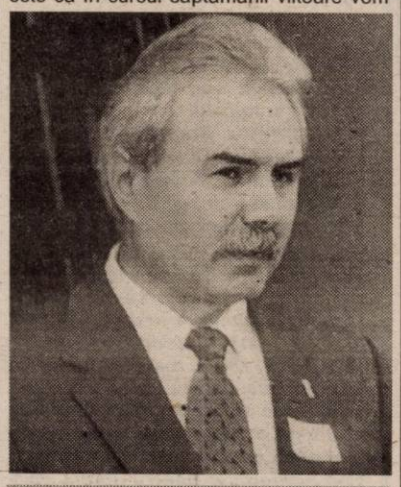

Seculici e hotărât...

În aceeași ordine de idei, l-am întrebat și pe d-l A. Nițu ce crede despre candidatura la funcția de președinte al Organizației Municipale PD Arad.

Adrian Nițu nu vrea să fie președinte

– D-le vicepreședinte, veți candida pentru funcția de președinte al Organizației Municipale PD Arad?

– Nu cred că o să fiu președinte. Vedem noi pe cine o să găsim.

– De ce nu vreți?

– La noi s-au făcut candidaturi pentru funcțiile politice și administrative pentru 2004. Și avem candidați pentru funcția de primar. Aș fi de părere că aceștia ar putea concura pentru funcția de lider al organizației municipale. De aceea a fost ales și d-l Voicu președinte al organizației municipale pentru că avea funcția de viceprimar.

– Cine candidează pentru funcția de primar?

– Eu știu doar de d-l Seculici, iar pe altele nu le pot nominaliza acum și aici.

– D-l Seculici este președinte pe județ.

– Atunci ceilalți candidați la Primărie pot să candideze. Dacă mă gândesc bine, prin plecarea d-lui Voicu, a mai rămas un singur candidat, înafară de d-l Seculici.

– Nu cred că funcția politică de președinte al organizației municipale trebuie legată neapărat de o funcție administrativă, fie ea și cea de primar.

... Nițu mai meditează

– Eu zic că nu-i așa, pentru că președintele unei organizații municipale este cel care organizează partidul în municipiu și, în mod normal, el trebuie să fie cea mai importantă personalitate politică în municipiu, deci, să candideze pentru funcția de primar.

– Dvs. nu mai puteți, în situația dată, să mai candidați pentru funcția de primar?

– În mod normal nu, pentru că eu mi-am depus candidatura pentru altă funcție.

– Și nu se mai poate schimba?

– Decât în mod excepțional.

Nu știu ce înțelege Adrian Nițu prin „excepțional" dar „excepțional" ar putea fi dorința șefului să-l aibă în funcția de președinte al organizației municipale. Și cum șeful are totdeauna dreptate atât în dictatură, cât și în democrație, A. Nițu are cele mai mari șanse, după cum se exprima șeful, să fie ales în funcția lăsată vacantă de plecarea lui E. Voicu.

I. IERCAN

Alegeri la organizația municipală PUR Arad

DEPUTATUL NICU COJOCARU ESTE NOUL PREȘEDINTE

Ieri, la Casa Sindicatelor, după o Conferință Municipală care a decurs „ca la carte", durând mai puțin de două ore, deputatul Nicu Cojocaru a devenit noul președinte al organizației municipale PUR Arad. Sub „comanda" reprezentantului Biroului Executiv Central, Ioan Cucu, Conferința s-a desfășurat ca „în familie", neînregistrându-se nici un fel de incidente, deși numărul delegaților a fost destul de mare (au fost distribuite 207 buletine de vot). Conferința a debutat cu două scurte mesaje de salut transmise de către Ovidiu Gavra (PRM) și Aniela Fâciu (PNL), după care s-a intrat în ordinea de zi. Fostul președinte Sorin Neamțu a prezentat un Raport și un plan de măsuri. À propos de raport, d-l Neamțu a specificat că la ora actuală organizația are 480 de membri, dar d-na Lia Ardelean, președintele organizației județene, a precizat că deja sunt în jur de 720 de membri, dar la calcularea normei de reprezentare au fost luați în considerare doar cei care aveau toate documentele întocmite.

În prima fază, prin vot secret, au fost aleși cei 37 de membri ai Consiliului Municipal. După validare, aceștia s-au retras într-o primă ședință și au ales Biroul Consiliului. Nicu Cojocaru a fost ales președinte, iar Sorin Neamțu, prim-vicepreședinte. Au fost aleși 12 vicepreședinți, trei secretari executivi și un secretar, fiecare dintre aceștia răspunzând de câte un departament. În Birou mai intră 13 membri și patru supleanți. Printre vicepreședinți, nume cunoscute cum ar fi Sorin Ghilea, Radu Cioroboiu Ilie Butaru, Dan Ologeanu etc.

● Proaspătul președinte și-a exprimat convingerea că pe plan local PUR va fi al doilea partid, dacă nu chiar primul. Până la alegerile locale din 2004, a spus Cojocaru, organizația va ajunge la patru-cinci mii de membri și va trebui să aibă cel puțin cinci consilieri și un viceprimar. ● În altă ordine de idei, Cojocaru a declarat că în prima fază protocolul cu PSD a fost bun, dar în ultima perioadă „a început să scârțâie". Dealtfel, la Conferință nu a fost prezent nici un invitat din partea PSD.

● Mai notăm faptul că au fost aleși reprezentanții organizației municipale care vor candida la Conferința Județeană din 7 decembrie.

SIMION TODOCA
FOTO: AL. MARIANUȚ

Pesediștii consideră gestul consilierilor liberali drept un act de teribilism

„Ieșirile PNL în mass-media sunt mai mult decât suficiente. Aș spune că sunt cam multe având în vedere că nu prea au ce spune. Domnii de la PNL sunt în criză de subiecte și de acțiuni, așa încât nu fac decât să se gândească la noi. Cât privește absența consilierilor acestei formațiuni de la ședințele CLM, este o lipsă de răspundere, o acțiune teribilistă" a declarat Rodica Borza, secretarul executiv al PSD Arad, ieri, în cadrul unei conferințe de presă. Cei de la partidul de guvernământ au făcut referire și la demisia lui Emanoil Voicu, susținând că aceasta s-a datorat **„nu presiunilor PSD, ci neînțelegerilor pe care acesta le-a avut cu unii membri din PD, în special cu Gheorghe Falcă". „Îl întrebăm pe domnul Gheorghe Falcă: cum procedează în Consiliul Județean, ca vicepreședinte al unei instituții conduse de un membru al PSD? Nu face nimic în CJA pentru a nu-i fi pe plac președintelui și PSD-ului? Din ce bani a făcut acțiunile pe care se laudă că le-a făcut în numele instituției? Nu cumva din banii de la buget pe care-i împarte Guvernul format de reprezentanții partidului nostru?"**, l-au chestionat, retoric, pe vicepreședintele CJA, cei doi lideri ai PSD Arad, Rodica Borza și Coloman Edeleni.

În rest, cei de la PSD Arad, au mai făcut publice viitoarele acțiuni ale partidului: în 4 și 5 decembrie, 2000 de copii din grădinițele arădene vor primi cadouri în cadrul unui show care se va desfășura la Sala Polivalentă din Arad; în colaborare cu Prefectura și cu alte instituții, PSD va contribui și la organizarea festivităților dedicate zilei de 1 Decembrie; la final de an, pe Strandul Neptun, sub organizarea SC Gospodărire Comunală, va avea loc Revelionul Popular.

A. OLTEANU

FILIALELE PSD DIN TRANSILVANIA SE ÎNTÂLNESC LA CLUJ

La Cluj are loc astăzi întâlnirea reprezentanților organizațiilor județene din Transilvania ale Partidului Social Democrat. Organizația arădeană va fi reprezentată de secretarul executiv Rodica Borza, iar Dorel Popa, președintele filialei, fiind plecat în străinătate, nu va participa. Totuși, în măsura în care nu va avea un program impus de Guvern, la întâlnire și-a anunțat participarea și prefectul Dan Ungureanu.

Ordinea de zi a lucrărilor, conduse - spunea Rodica Borza ieri - de către președintele Adrian Năstase (noi știm că acesta se află în vizită oficială în Ungaria), va cuprinde puncte care fac referire la momentul Praga, la programul lansat în cadrul Consiliului Național, intitulat „Spre normalitate", la imaginea PSD în sondaje, precum și la protocolul PSD-UDMR.

A. O.

PRM va depune moțiunea „Roșia Montană"

PRM va depune, săptămîna viitoare, la Camera Deputaților o moțiune simplă referitoare la regimul de proprietate asupra zăcămintelor de aur și argint de la Roșia Montană, a anunțat, vineri, într-o conferință de presă, președintele PRM Corneliu Vadim Tudor. El a precizat că parlamentarii PRM au definitivat textul acestei moțiuni, prin care cer ca zăcămintele respective să rămînă monopol a statului român, iar contractul de asociere "între aventurierii din Canada și firma Minvest Deva" să fie anulat.

Deputatul Ionescu identifică problemele județului

Șeful de cabinet al deputatului Dan Ionescu, Dragoș Tocaian, ne-a trimis un comunicat prin intermediul căruia ne informează cu privire la acțiunile întreprinse de șeful său în județ.

Astfel, Dan Ionescu s-a întâlnit cu edilii localității Pâncota, adică primarul, viceprimarul și o parte a consilierilor (doar cei de la PSD), aceștia solicitându-i sprijinul pentru mai multe probleme: urgentarea reparării șoselei din centrul orașului, construirea a 46 de locuințe cu sprijinul ANL, introducerea gazului în zonă.

La Târnova, parlamentarul s-a întâlnit cu primarul, consilierii și unii locuitori, purtând discuții despre alimentarea cu apă, modernizarea unor drumuri etc. Ionescu n-a promis nimic dar a spus că va încerca să deblocheze fondurile necesare pentru rezolvarea unora dintre aceste probleme. Următoarea deplasare în teritoriu a deputatului pesedist se va produce la sfârșitul săptămânii, acesta urmând să aibă întâlniri cu locuitorii din Săvârșin, Tauț și Drauț.

A. OLTEANU

Fără un răspuns oficial la petiție

PSM ARAD VA DA ÎN JUDECATĂ GUVERNUL ROMÂNIEI

Mihai Lelik, președinte al PSM Arad, a declarat în cadrul conferinței de presă săptămânale de ieri că va acționa în judecată Guvernul României și Ministerul Educației și Cercetării, dacă în zilele următoare, organizația județeană a PSM Arad nu va primi un răspuns oficial la scrisorile adresate acestor instituții. Lelik a declarat că, în data de 28 X 2002, filiala socialistă arădeană a trimis o petiție Guvernului României, în atenția prim-ministrului Adrian Năstase, pentru ca reamplasarea sau nu „Statuii Libertății" să se facă prin organizarea unui referendum local. În absența unui răspuns oficial din partea Ministerului Educației și Cercetării, la petiția adresată acestei instituții, de către PSM Arad, în care se solicită eliberarea biletelor de călătorie - CFR- cu preț redus pentru elevi și studenți, pe baza legitimației de elev sau student și nu prin a foilor de drum pentru călătorie, organizația județeană a acestei formațiuni se va adresa instanței.

Președintele PSM Arad, Mihai Lelik a spus că Legea stipulează faptul că, în termen de 30 de zile, instituțiile statului sunt obligate să răspundă în scris la petițiile oricărui solicitant. Pe baza acestei legi, PSM Arad se consideră îndreptățit să acționeze în judecată Guvernul României și Ministerul Educației și Cercetării.

Întrebat de ziarul „Adevărul" cum comentează amplasarea „Statuii Libertății" în Piața Pompierilor, Mihai Lelik a precizat că monumentul ar trebui amplasat (generic), în fața Palatului Administrativ pentru ca primarului Dorel Popa să-i „sară în ochi" zilnic statuia.

DANIEL ALBU

Liderul PSD-ului municipal neagă că l-ar intimida pe Ovidiu Marian

Întrebat de ziarul „Adevărul" dacă există vreo legătură între purtarea țăraniștilor în CLM - și nu numai - pentru că aceștia au o atitudine destul de cooperantă, ca să nu-i spunem altfel, cu cei de la PSD și faptul că unele acuzații cu privire la Ovidiu Marian au fost date uitării, președintele organizației municipale a PSD Arad, Coloman Edeleni ne-a spus: **„Nu există nici un dosar de intimidare. Dacă asta ați insinuat. Noi nu ne ocupăm cu așa ceva. Însă, cu privire la acuzațiile pe care i le-am adus într-o mai veche conferință de presă... n-am făcut verificările din urmă la SC Gospodărirea Comunală, pe care le promiteam, pentru că n-am avut timp. Am avut alte treburi pe cap".**

ALIN OLTEANU

Duminica neamului nostru

Era Duminică atunci la Alba Iulia, duminică și în sufletele românilor!

Fulguia peste Munții și Dealurile dimprejur, peste zidurile cărunte ale Cetății, care purtau și vor purta mereu amintirea celor trecuți în legendă...

La 48 de ani de atunci Ziua aceea este și azi Zi de Duminică!

Să ne bucurăm împreună de această Sărbătoare, acum și în toate veacurile ce vor veni!

Unirea de la Alba Iulia rămâne în Abecedarul sufletului nostru și nici un vifor de răutate nu va putea să ne-o smulgă de-acolo!

Copiii noștri și copiii lor au și vor avea nevoie de această lecție dreaptă și sfântă!

O Țară ruptă, un popor rupt, o inimă ruptă înseamnă durere și suferință.

Ca oameni și ca națiune, numai uniți în tot și în toate ne vom putea mântui!

Nicolae Nicoară - Horia

La Universitatea de Vest „Vasile Goldiș”,

SIMPOZION FESTIV DEDICAT LUI VASILE GOLDIȘ ȘI MARII UNIRI

În cadrul manifestărilor dedicate Zilei Naționale a României, Universitatea de Vest „Vasile Goldiș” a organizat simpozionul festiv intitulat **„Vasile Goldiș și Marea Unire”**. Moderatorul acestui simpozion a fost **prof univ. dr. Alexandru Roz**, decanul Facultății de Științe Umaniste-Creștine. Au susținut comunicări științifice pe această temă **conf. univ. dr. Simona Stieger**, **prof. univ. dr. Alexandru Roz**, **lect. univ. drd. Stelian Boia**. Rectorul Universității de Vest „Vasile Goldiș”, prof. univ. dr. Aurel Ardelean, aflat în această perioadă în vizită la universități din Brazilia, a transmis salutul său celor prezenți, profesori și studenți.

C. L.

FOTO: AL. MARIANUȚ

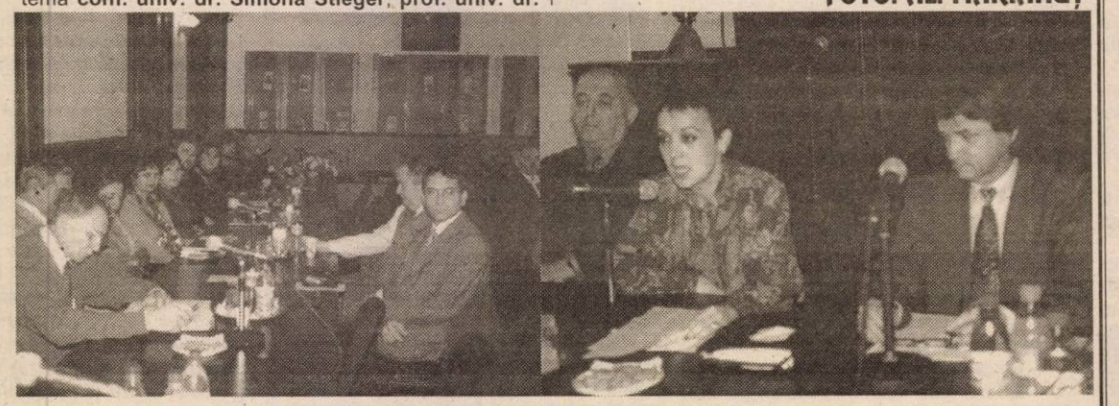

1 Decembrie 1918 VASILE GOLDIȘ ÎN CONȘTIINȚA CONTEMPORANILOR SĂI

Vasile Goldiș a fost cărturarul și omul politic care a luat atitudine față de toate marile evenimente care, într-un fel sau altul, au influențat procesul devenirii istorice a națiunii noastre. Luarea de atitudine nu trebuie redusă doar la o simplă exprimare a opiniei, ci, alături de aceasta, trebuie să asociem strădaniile și eforturile depuse pentru a stabili drumul, soluția care să ducă la rezolvarea corespunzătoare a unor probleme vitale pentru națiunea română. Și poate că aici și în aceasta rezidă meritele lui Vasile Goldiș, conferind personalității sale, înzestrate cu o deosebită forță de analiză și pătrundere a realităților istorice, o dimensiune și o semnificație cu totul aparte.

Începând cu Declarația de autodeterminare de la Oradea, continuând cu ultimatumul dat guvernului maghiar, cu comunicatul oficial prezentat în cadrul tratativelor româno-maghiare de la Arad, cu întocmirea manifestelor „către poporul român”, „către popoarele lumii” și sfârșind cu redactarea proiectului de rezoluție a Marii Adunări de la Alba Iulia, Vasile Goldiș a participat la plămădirea marilor documente istorice care au avut menirea să orienteze just lupta românilor transilvăneni pe direcția înfăptuirii marelui deziderat național.

Vasile Goldiș a fost apreciat în epocă, beneficiind mereu de cuvinte de prețuire, uneori chiar elogioase din partea contemporanilor săi, bucurându-se inclusiv din partea a o serie de personalități și a unor cercuri din țara vecină de respectul cuvenit.

Astfel, marele istoric Nicolae Iorga a elogiat sentimentul național care l-a caracterizat întotdeauna pe Goldiș, spiritul de dreptate, valoarea intelectuală, devotamentul pentru cauzele obștești, vitalitatea sufletească dovedită până în pragul morții.

Și pentru Octavian Goga, Goldiș a fost un mare bărbat de stat și un mare patriot, un erou, „un braț întins spre culme și eternitate” care a cultivat „o credință activă și un devotament de fiecare clipă”, luptând neîncetat pentru afirmarea și independența națională a țării sale.

Exprimându-și gândurile cu prilejul morții sale, mitropolitul Ardealului, Nicolae Bălan, sublinia meritele de mare patriot, prezentându-l ca fiind legat de aspirațiile neamului românesc, căruia i-a închinat cele mai frumoase gânduri. Pentru toate faptele sale el merită „profunda recunoștință” din partea românilor.

Pentru scriitorul și publicistul german Viktor Ozendi-Hommenau, Vasile Goldiș a fost un „apostol al entuziasmului național”, „un bărbat cu mâinile curate și cu un suflet cald cum în această lume brutală aproape că nu îi mai găsești”.

L-au apreciat pentru meritele sale dr. Ioan Suciu, Gheorghe Tătărescu, gen. Alexandru Averescu, Sextil Pușcariu, Silviu Dragomir sau Oszkar Iaszi și atâția alții, pentru toți el fiind o mare personalitate care în egală măsură a convins și a fascinat.

În lumina faptelor sale, Vasile Goldiș se descoperă din dimensiunile fundamentale ale personalității sale, aceea de luptător politic perfect integrat în istoria neamului românesc, dovedind un inegalabil optimism și simț democratic, alături de poporul din mijlocul căruia s-a ridicat și în mijlocul căruia a trăit ca un adevărat fiu ce-i era.

Lector univ. drd.
Stelian-Ioan Boia
Universitatea de Vest „V. Goldiș” Arad

DRUMUL SPRE MAREA UNIRE

Cu ocazia Zilei Naționale a României, Cercul Militar și Asociația Culturală „Vatra Românească” Arad au organizat un simpozion cu tema **„Drum spre întregirea destinului istoric al neamului nostru”.**

Manifestarea a început cu intonarea Imnului de Stat al României, după care corul „Zărandul” al veteranilor de război și al CARP, dirijat de prof. Gheorghe Flueraș, a interpretat câteva cântece patriotice.

Despre istoria Bucovinei a vorbit col.(r) Enache Nicolae, urmat la microfon de cpt. Dan Moțoi, prof. Iuliu Pârvulescu și ing. Mariș Ioan, care au cuprins în discursurile lor momente importante din istoria neamului, până la Marea Unire.

În încheiere, veteranii de război și militarii batalionului mixt româno-ungar de menținere a păcii au avut parte de un program artistic din care nu au lipsit cântecele de cătănie, interpretate de Elisaveta Rudei și Ileana Petrică Gyure, aceasta din urmă laureată a festivalului cântecului popular de cătănie de la Cluj Napoca. Manifestarea s-a încheiat cu un moment folk susținut de Cristian și Marius Bordaș, laureați ai Festivalului de muzică folk de la Caracal.

În final, precizăm că tot ieri după amiază s-au întors în țară cei 51 de militari arădeni din componența Batalionului mixt româno- ungar de menținere a păcii. Aceștia, aflați sub comanda colonelului Avram Cătănici, comandantul unității, au efectuat în țara vecină, vreme de cinci zile, un exercițiu tactic de comandament împreună cu partea maghiară.

S. AMBRUȘ

DEPUNERI DE COROANE LA MONUMENTUL LUI VASILE GOLDIȘ

Ieri, la monumentul lui Vasile Goldiș din centrul municipiului Arad, s-a desfășurat ceremonialul depunerii de coroane. Au ținut să-l omagieze pe marele nostru înaintaș, reprezentanții Prefecturii, Primăriei precum și ai Universității de Vest „Vasile Goldiș”. Totodată, au mai fost depuse flori din partea tuturor elevilor arădeni. Prezent la manifestare, prefectul Dan Ungureanu ne-a declarat: **„Mă bucur că Vasile Goldiș aparține arădenilor și nu ni-l poate lua nimeni!”**

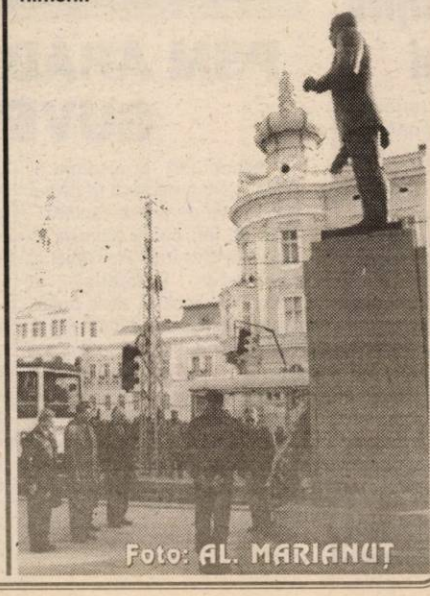

Foto: AL. MARIANUȚ

Omagiu Marii Uniri

Istoria ne cheamă la fapte

În cinstea zilei de 1 Decembrie, Ziua Națională a României, la Grupul Școlar Forestier Arad, sub îndrumarea prof. Iercan Ana și Tânjală Georgeta, s-a desfășurat concursul intitulat Istoria ne cheamă la fapte“. Au participat elevi din clasele a XII-a A, B, C, care au dovedit temeinice cunoștințe legate de momentul Marii Uniri și contribuția Aradului în realizarea acesteia. Câștigătorii locului I au fost elevii din cls. a XII-a B: Todica Bianca, Bălan Sergiu și Bolovan Olivian.

I.I.

Ziua Națională - la Secusigiu

Ieri, Școala generală din Secusigiu a găzduit o serbare dedicată Zilei Naționale. Intitulată sugestiv „Noi suntem români”, manifestarea a fost organizată de profesoarele Ana Clipici, Geta Cosma și Florica Mihai, coordonate de directorul educativ Vladimir Iosim. Cântecele patriotice s-au împletit într-o „cunună tricoloră” cu recitările de poezii.

A urmat un concurs „1 Decembrie” - simbolul unității naționale”, la care au participat la fel ca și la serbare, elevi din clasele V-VIII. Câștigătorii concursului au primit din partea directorului Irimie Clipici diplome și premii constând în cărți.

B. O.

La Fântânele
Program artistic

Copiii Școlii Generale din Fântânele vor susține duminică un program artistic dedicat Zilei Naționale a României. Programul, ce se va desfășura în fața Primăriei din localitate, va conține recitări de poezii, cântece, dansuri. „Copiii se pregătesc de acest important eveniment de aproape o lună de zile, coordonați de profesorul Ovidiu Laza. Invităm toți locuitorii comunei să fie prezenți”, spune directoarea școlii, Mariana Mareș.

G. K.

UTA - NU FABRICA, E ARADUL

ACCENTE

UTA. Cum vedeți, scriu UTA pur și simplu, fără puncte. Arădenii știu de ce - UTA nu mai înseamnă de ani de zile Uzinele Textile Arad, încât punctele cuvenite să-și mai aibă rostul după cele trei inițiale. În sine, inițialele, deci, nu mai spun nimic. „UTA” însă, în ansamblu, a devenit simbol, a devenit substantiv propriu. El este chintesența unei istorii de club, a unui club de fotbal care a cochetat cu gloria și chiar a atins-o. Da, a spune că la UTA au fost ani glorioși, nu e nici o impietate. De șase ori campioană, UTA, de la Petschovschi, Farmati și Coco Dumitrescu, la cea a lui Domide, Axente, Brosovszki și, mai apoi, Duckadam sau Coraș a făcut școală în fotbalul românesc. Deloc întâmplător, marele gazetar al sportului, Ioan Chirilă, a înnobilat-o cu sintagma „Bătrâna Doamnă”. Mă gândesc că n-ar fi rău ca presa din Capitală să fie înștiințată că U.T. Arad (ute Arad, cum pronunță speakerii) nu înseamnă nimic. Prin urmare, nu trebuie să-și „rupă” limba rostind ceva ce nu există, ce nu are sens. Glumind, aș putea spune că, astăzi, mai cu sens ar fi ca fabrica textilă (care mai are doar vreo 150 de angajați) să preia numele echipei UTA. Așa stând lucrurile, n-ar fi inutil, dimpotrivă, un comunicat pentru media din Capitală (presă scrisă-radio-televiziune) prin care să elimine confuzia și să lămurească situația de facto. F. C. UTA Arad e F. C. UTA și atât. Este o jumătate de secol de fotbal topită și esențializată.

Cele de mai sus, doar pentru că le aveam pe suflet. Adevăratul motiv pentru care am ales, pentru astăzi, UTA ca temă a „Accentelor” este provocat de faptul că Omniasig a devenit acționar la UTA. Faptul că Omniasig a monitorizat din vară până acum ce se întâmplă cu societatea pe acțiuni F. C. UTA e o probă de seriozitate din partea societății de asigurări. Iar faptul că s-a decis să devină acționară, să investească, este o probă că la societatea UTA a fost pornită o afacere serioasă, fără legătură cu diletantismul.

La urma urmei, intrarea celor de la Omnasig în societatea pe acțiuni de la UTA este un certificat de garanție, un aviz de fezabilitate, dacă vreți, și pentru alte firme puternice din Arad sau pentru unele persoane fizice. UTA nu mai este a fabricii, cum spuneam, e UTA noastră, a arădenilor. Primăria, cu acordul consilierilor municipali, a dat dovadă că a conștientizat apartenența clubului UTA la întregul Arad, fiind alături de echipă încă din vară. Poate că întregul Arad va înțelege la rându-i că UTA nu e numai fotbal - este, poate fi și mai mult, o stare de spirit, o fereastră spre imagine, o chestiune de orgoliu local, de posibile trăiri frumoase.

ACCENTE

Sunt convins că după Omniasig vor urma și alte societăți, că numărul acționarilor va spori la UTA, fiindcă prea am răbdat de foamea fotbalului, prea am tânjit după Divizia A, ca acum, aici fiind, să dăm cu piciorul în șușturul cu lapte. Suntem în „A”, trebuie să rămânem aici și, mai apoi, să țintim spre reabilitarea nobleței, a blazonului de „Bătrână Doamnă”.

TRISTAN MIHUȚA

Pentru a finanța un proiect de 400 de miliarde de lei

PRIMĂRIA ARAD VA EMITE OBLIGAȚIUNI MUNICIPALE

■ Banii vor fi folosiți pentru reabilitarea drumurilor din oraș

Primăria Municipiului Arad se gândește, mai nou, la emiterea de obligațiuni municipale, după ce luni de-a rândul a refuzat acest tip de împrumut, preferând creditele de la bănci, mult mai costisitoare pentru bugetul Aradului. Conform declarațiilor viceprimarului Emanoil Voicu, Primăria a pregătit un amplu proiect de reabilitare a tuturor drumurilor din municipiul Arad, proiect care va costa aproximativ 400 de miliarde de lei și va demara în 2003. **„Conform legii, avem voie să contractăm credite care să nu depășească 20 la sută din bugetul nostru. La ora actuală, noi suntem undeva la 2 la sută, în urma creditului de 30 de miliarde, față de alte orașe, cum e și Timișoara, care a ajuns la 15 la sută din buget“**, susține Emanoil Voicu. Proiectul este într-un stadiu destul de avansat, fiind, deja, calculate fondurile necesare lucrărilor, precum și străzile care urmează să fie reabilitate.

„Vom elibera obligațiuni, vom lua credite, o să vedem cum vom aduna banii necesari acestei investiții. Vom repara, în primul rând, străzile care beneficiază de infrastructură, canalizare, apă, gaz etc. Dorim să aducem drumurile la nivel de normalitate. Dacă vom face și lucrări gen Cocorilor, unde să schimbăm totul, inclusiv la nivel de infrastructură, vom face între strada Pădurii și Piața Romană“, spune Emanoil Voicu.

Vestea emiterii de obligațiuni vine la scurtă vreme după ce Primăriile Bacău, Sebeș și Târgu Mureș au hotărât, zilele trecute, să facă același lucru, Primăria Bacău vânzând, în prima zi de tranzacționare, 41,3 la sută din obligațiuni.

COSMIN MIHUȚA

ȘEFUL VĂMILOR, DINU GHEORGHE, ȘI-A AMÂNAT VIZITA LA ARAD

Directorul Direcției Generale Vamale, Dinu Gheorghe, avea programată, ieri, o vizită la Arad, mai precis la vama Nădlac. Din păcate, din cauza unor probleme urgente, șeful vămilor din România a trebuit să-și amâne această vizită pentru o altă dată, conform declarațiilor șefului DRV Arad, Aurel Mătiuț. Acesta din urmă a fost prezent la București, zilele trecute, la o întâlnire cu omologii săi din alte județe și cu câțiva șefi de vămi mai importante, întâlnire la care a participat și Ministrul Finanțelor, Mihai Tănăsescu. „La această ședință am prezentat modul în care s-au realizat planurile fixate, unul dintre punctele importante fiind înființarea în vămi a ghișeelor unice, urmând ca în județul Arad să se înființeze două astfel de ghișee“, ne-a declarat Aurel Mătiuț.

C. M.

SANEVIT, LA A TREIA LICITAȚIE

● Dacă nu e cumpărată, proprietar ar putea deveni AVAB, iar de aici Sanevit poate fi transferată la Ministerul Sănătății

Cu o săptămână înainte de Crăciun, AVAB va organiza o nouă licitație pentru vânzarea societății Sanevit. Prețul de pornire la cea de-a treia licitație este de 9,4 milioane de dolari, ajuns la jumătate din prețul primei încercări. Ofertele trebuie depuse până în 17 decembrie, cu o zi înainte de licitație, potențialii cumpărători trebuind a depune o garanție de 30% din valoarea activelor scoase la vânzare.

Societatea arădeană a ajuns la AVAB după ce creanța acesteia - 61 milioane de dolari - a fost preluată de la Ministerul Finanțelor, care a garantat un împrumut extern contractat de Sanevit.

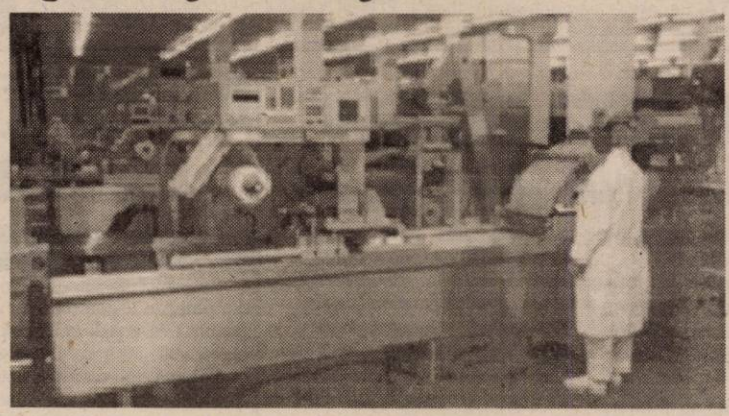

Chiar dacă au existat două firme (una românească și una din SUA) care și-au manifestat interesul față de fabrica arădeană producătoare de seringi și ace de unică folosință, e posibil ca nici la a treia licitație (ultima) să nu se prezinte nimeni. În această situație, chiar AVAB ar putea adjudeca Sanevit. Astfel proprietar ar deveni, în prima fază, AVAB, care ar putea să o transfere la Ministerul Sănătății (pasivul societății rămâne însă încărcat cu circa 50 de milioane de dolari, diferența dintre 61 și 9,4 milioane, iar AVAB va încerca în instanță recuperarea acestor bani).

G. KNAP

DOBÂNDA LA CERTIFICATELE DE TREZORERIE SCADE PÎNĂ LA 18%

Ministerul Finanțelor Publice va lansa, la începutul lunii decembrie, o emisiune de certificate de trezorerie pentru populație cu scadența la șase luni și o dobîndă de 18% pe an, în scădere cu două puncte procentuale față de emisiunea precedentă.

De asemenea, statul va scoate la vînzare o emisiune de certificate de trezorerie cu scadența la trei luni. Dobînda oferită pentru aceste titluri este, de asemenea, în scădere cu două puncte, fiind de 17% pe an.

Subscrierea certificatelor cu termen de 180 de zile va avea loc în zilele de 4, 5, 6, 11, 12, 13, 18, 19 și 20 decembrie. Valoarea nominală a titlurilor este de un milion de lei, cinci milioane de lei, zece milioane de lei, 20 de milioane de lei și 50 de milioane de lei.

În ceea ce privește titlurile cu maturitate de 90 de zile, acestea vor putea fi subscrise în zilele de 3, 4, 5, 6, 10, 11, 12, 13, 17, 18, 19 și 20 decembrie.

Valoarea nominală a certificatelor este de un milion de lei, cinci milioane de lei, zece milioane de lei, 20 de milioane de lei, 50 de milioane de lei și 100 de milioane de lei.

Statul a oferit la începutul acestui an, pentru certificatele de trezorerie pentru populație cu scadența de 180 de zile, o dobîndă de 32% pe an. Dobînzile au scăzut treptat, ajungînd în luna iulie la 23% pe an, conform strategiei ministerului de a aduce nivelul dobînzilor sub cel practicat de băncile comerciale la depozitele atrase.

Arad UMBRELA JUSTIȚIEI NU DEREGLEAZĂ REGISTRUL COMERȚULUI

A trecut o lună și jumătate de când Registrul Comerțului a trecut de la Camerele de Comerț în administrarea Ministerului Justiției. Ordonanțele 129/2002 și 156/2002, sunt „de vină“ pentru acest transfer.

Nu există un argument pertinent în ce privește acțiunea Executivului în privința Registrului Comerțului. Dar asta este o altă chestiune.

La Arad nu sunt probleme

Se fac speculații pe seama secretizării informațiilor. În unele județe există deja sincope în furnizarea de date, fapt ce i-a inflamat pe patronii de societăți comerciale.

„La Arad nu am avut și nu avem nici o problemă în a furniza informații. Încă din prima zi de funcționare în cadrul Ministerului Justiției, am avut ștampila cu noua titulatură“, spune **Simona Julean**, director al Oficiului Registrului Comerțului de pe lângă Tribunalul Arad.

Noi tarife pentru operațiuni... sunt neoficializate

Guvernul a aprobat taxele efectuate în Registrul Comerțului. Acestea sunt menținute la nivelurile stabilite prin H.G. 574/2002, însă s-au mai inclus încă patru, după cum urmează: înmatriculare sucursală 345.000 lei; înmatriculare ca urmare a schimbării sediului comerciantului dintr-un județ în altul - taxa pentru SCS/SNC este de 345.000 lei, iar pentru SRL, SCA sau SA este de 1.400.000 lei; pentru radierea persoanei juridice sau a unei sucursale, taxa percepută este de 250.000 de lei; pentru eliberarea duplicat certificat de înregistrare anexă, taxa este de 50.000 de lei.

Furnizarea de informații s-a scumpit. Astfel datele pentru identificarea unei firme (cod unic de înregistrare, nume, sediu) vor costa 30.000 de lei; 45.000 de lei + 8500 de lei pentru fiecare înregistrare din baza de date pentru informații despre o firmă existentă în baza de date; 70.000 de lei + 8500 de lei/firmă (date de identificare) pentru informații despre firme structurate pe diferite criterii.

„Aceste taxe și tarife nu sunt încă publicate în Monitorul Oficial“, a precizat **Simona Julean**.

G. CONSTANTINESCU

TITA IN GROUP Hălmagiu
ÎN PRAG DE SĂRBĂTORI, 200 DE MUNCITOARE STAU ACASĂ FĂRĂ BANI

Firma italiană, TITA IN GROUP produce la Hălmagiu confecții de damă în sistem lohn. Majoritatea angajatelor au lucrat la fosta secție a firmei UTA, care și-a încetat activitatea, aici la Hălmagiu. Investiția celor din Peninsulă a absorbit parțial, forța de muncă disponibilă din localitate. Însă, de la înființare, nu de puține ori, au fost probleme în ce privește plata salariilor. Aceste întârzieri repetate au condus la tensiuni între administrație și muncitoare. În cele din urmă stările conflictuale s-au aplanat. Până acum, cele aproximativ 200 de muncitoare nu și-au luat salariile restante pe luna octombrie. Ba mai mult, au fost trimise acasă, fără bani și în noiembrie. Femeile au adresat un memoriu, primarului de Hălmagiu, Marin Iorga, care precizează: „Nu e treaba mea să intru în „bucătăria“ unei firme private, însă problemele fiind cu implicații sociale, am încercat să dezamorsăm conflictul. Nu s-a ajuns la o soluție (a se citi bani). Nici patronii italieni nu au dat un semn concret. Până la noi dispoziții, femeile vor sta deocamdată acasă“, adaugă Iorga.

SIDA VOICU

INVESTIȚII ÎNSEMNATE LA FÂNTÂNELE

● Pentru locuitorii comunei vor fi create noi locuri de muncă

Primăria comunei Fântânele va organiza peste puțin timp o licitație pentru vânzarea unor terenuri pe care vor fi construite câteva obiective importante. Pe un teren în suprafață de aproape un hectar, firma italiană Decostone intenționează să-și ridice o fabrică de prelucrare a marmurei. „Firma își desfășoară deja activitatea în Sânicolaul Mic unde are un spațiu închiriat, dar vrea să aibă construcție proprie. Prin deschiderea acestei fabrici vor fi create circa 100 de locuri de muncă“, spune primarul Mircea Mareș.

Pe un alt teren scos la vânzare, în suprafață de 1,5 hectare, urmează să fie construit un centru de pregătire profesională, ce va aparține firmei Massimo, producătoare de pantofi pentru copii. Fabrica pe care aceasta o construiește în Fântânele e aproape gata, primarul Mariș apreciind că producția de pantofi va începe din 2003. „Pe lângă fabrică, unde vor lucra aproape 250 de oameni, italienii vor construi și acest centru de pregătire profesională, dar și o grădiniță. Intenția noastră e să facem din Fântânele un centru industrial. Avem câteva atuuri, pe care le folosim în fața altor localități. Unul ar fi faptul că Fântânele e aproape de Arad, apoi vindem terenuri la prețuri mici. Avem solicitări și de la alte firme, care vor să-și ridice fabrici în comuna noastră, sperăm să atragem și alți investitori, pentru că asta înseamnă bani la buget“, adaugă primarul Mircea Mariș.

GERLINDE KNAP

PANORAMIC ECONOMIC

EXPORT-PRIME

Producătorii agricoli care își vor exporta mărfurile în cursul anului viitor vor beneficia de susținere financiară de la bugetul de stat, prin acordarea de prime de export, a declarat, Vasile Băcilă, directorul Directiei Generale de Implementare, Reglementare și Management al Resurselor Bio-Tehnologice din cadrul MAAP.

"Primele de export vor fi acordate pentru anumite categorii de produse, precum brînzeturile, uleiurile vegetale, carnea și conservele din carne, cerealele și animalele vii, în anumite limite cantitative și valorice. Suma prevăzută în acest sens în bugetul MAAP pentru 2003 se ridică la 200 de miliarde de lei", a adăugat Băcilă.

ARIERATE-SCĂDERE

Datoriile totale ale agenților economici în relațiile dintre ei și către bugetul de stat se ridica la 440.000 - 455.000 de miliarde de lei, respectiv 13,3 -13,7 miliarde de dolari.

Arieratele din economie au scăzut, în ultimul an, pe ansamblul economiei, de la 41% la 34-35% din Produsul Intern Brut, însă au crescut în sectorul privat, a declarat, ministrul Finanțelor Publice, Mihai Tănăsescu.

Produsul Intern Brut al României este estimat, pentru acest an, la aproximativ 1.300.000 de miliarde de lei.

ISĂRESCU-INFLAȚIE

Prognozele realizate de reprezentanții Băncii Naționale a României indică pentru anul viitor atingerea unei rate a inflației de 13% și o scădere pînă la 9% în 2004 și 7% în 2005, a declarat, guvernatorul BNR, Mugur Isărescu, în cadrul seminarului "Forumul bancar român".

"Puteam apăsa pe pedala cursului de schimb și să reducem inflația în acest an sub 18%, dar nu știu dacă este sustenabil și nu trebuie să mai avem o evoluție oscilantă. Un nivel de sub 10% în 2004 este un obiectiv realist. Nu trebuie decît să avem aceeași plictisitoare consecvență", a spus Isărescu.

OMNIASIG-PRODUS

Societatea de asigurări Omniasig Asigurări de Viață a lansat, primul program de asigurări stomatologice private de pe piața românească, denumit "Dental Care", care se adresează grupurilor de salariați.

Potrivit directorului general al companiei, Floriana Vizinteanu, Omniasig pregătește și o variantă a acestui produs destinată persoanelor fizice. "Se lucrează acum la proiectul pentru asigurarea individuală și sperăm ca în doi-trei ani aceasta să poată fi lansată", a afirmat Vizinteanu.

EVAZIUNE-PEDEPSE

Cesiunea de părți sociale ale unei firme cu intenția de sustragere de la plata obligațiilor fiscale, precum și declararea fictivă a adresei sediului social al unei societăți ar putea fi pedepsite cu închisoare de la trei la zece ani, a declarat, agenției MEDIAFAX, Neculae Plăiașu, comisar general al Gărzii Financiare.

Potrivit lui Plăiașu, aceste prevederi au fost incluse într-un proiect de lege pentru modificarea și completarea Legii 87/1994 privind combaterea evaziunii fiscale. Actul normativ a fost aprobat de Guvern în ședința de săptămîna trecută.

CONTOARE-APĂ

Operatorii serviciilor publice de alimentare cu apă vor fi obligați să asigure contravaloarea contoarelor de apă montate deja de consumatori, inclusiv contravaloarea montajului acestora.

Deputații au optat, astfel, pentru propria variantă la raportul de mediere la Ordonanța privind organizarea și funcționarea serviciilor publice de alimentare cu apă și canalizare.

PULSUL ZILEI LA F.C. UTA

Bogdan și Drida au șanse să revină

Am început să numărăm orele până la confruntarea dintre UTA și Rapid. În tabăra arădeană, cum aminteam și în avancronica partidei, există două semne de întrebare în privința primului „unsprezece" - Bogdan și Drida, ambii accidentați. Antrenorul Ionuț Popa nu luase ieri o decizie în privința acestora, dar toate indiciile conduc către o formație - standard care să îi cuprindă pe cei doi fotbaliști. Atât Bogdan cât și Drida au șanse mari să se refacă și să fie utilizați de „principalul" FC UTA, împotriva giuleștenilor.

Apele s-au mai liniștit

Conflictul dintre galerie și jucătorii Manta și Drida, izbucnit miercuri după meciul de Cupă și prelungit apoi la Arad, pare să se fi aplanat. Referindu-se la această situație, Popa ne-a declarat următoarele: „Înțeleg părțile, totuși mie îmi place reconcilierea. Sunt încrezător într-o rezolvare a problemei. Abordarea gen forță majoră, presiunile nu duc la bun sfârșit. Voi folosi fotbaliștii apți de joc, indiferent de ceea ce mi se spune de către alții. Repet - o ceartă între galerie și anumiți jucători nu este deloc potrivită într-un asemenea moment. Galeria ne-a înțeles în debutul campionatului, când ne găseam într-o postură lamentabilă, de ce să nu ne înțeleagă acum, când ne-am mai redresat? Și Manta e om, i se poate întâmpla să greșească precum nouă, tuturor".

Cu casa închisă

Meciul UTA - Rapid se va desfășura cu casa închisă. Biletele puse în vânzare s-au epuizat încă de vineri, așteptându-se ca tribunele să fie înțesate de spectatori. Gazonul se prezintă, din nou, în condiții impecabile, mulțumită eforturilor organizatorilor.

ADRIAN HÂRȚĂU

Penultima etapă a Diviziei A programează la finele acestei săptămâni următoarele meciuri:

*** astăzi: Poli AEK Timișoara - Dinamo (ora 13, TV România 2), ora 14: Farul Constanța - FC Argeș, UTA - Rapid, FC Brașov - FC Astra, Oțelul Galați - FCM Bacău, ora 17 Universitatea Craiova - Ceahlăul Piatra- Neamț.**

*** duminică: Sportul Studențesc - Steaua (ora 13, PRO TV), FC Național - Gloria Bistrița (ora 15, TV România 1).**

Chiar dacă îi poartă respect „Bătrânei Doamne"

RAPIDUL NU DOREȘTE SĂ PIARDĂ PUNCTE LA ARAD

Delegația liderului la zi în Divizia A, Rapid București, a făcut deplasarea pentru meciul cu UTA cu avionul, care a aterizat la Arad, ieri în jurul orelor 16,00. Peste alte 30 de minute, vedetele din Giulești călcau pragul hotelului „Continental", acolo unde au fost așteptați de câțiva vânători de autografe dar și de un suporter special, în persoana lui Dan Cancel, șeful Gărzii Financiare Arad. Acesta și-a manifestat, în văzul lumii, dragostea pentru culorile „vișinii" și a apucat să schimbe două vorbe cu antrenorul Rapidului, Mircea Rednic. Același lucru l-a reușit și presa, „principalul" feroviar fiind extrem de amabil, deschis dialogului. Iată câteva dintre cuvintele fostului internațional: **„Ținând cont de situația UTA-ei, ne așteaptă un meci foarte greu. Apoi, pe teren propriu, beneficiară a unei atmosfere deosebite, UTA a devenit o forță, mărturie stând cele trei victorii și rezultatul de egalitate obținute în ultimele patru meciuri. Din câte am văzut eu, UTA nu merită să fie pe ultimul loc, dar plătește tribut începutului anevoios de sezon. Bineînțeles i-am studiat jocul și le-am trasat anumite sarcini elevilor mei cu privire la partida de mâine (n.a. - azi). În general, noi nu subestimăm adversarul, îl respectăm. Chiar dacă avem câteva probleme de lot, sper să câștigăm meciul cu UTA, deoarece campionatul e încă lung și distanța care și-a luat-o Rapidul în clasament poate fi anulată oricând de echipe cu potențial ca Dinamo, Steaua sau F.C. Național."**

Într-adevăr, celor doi suspendați, Bratu și Șoavă li s-au mai adăugat accidentații Godfroid, Curcă și Constantin, care nici nu au făcut deplasarea la Arad. Astfel, lotul bucureștenilor numără doar 16 jucători, însoțiți - însă - de un număr însemnat de membri ai conducerii și ai staffului tehnic. Nu lipsesc: Constantin Zotta (vicepreședinte), Paul Cazan (director sportiv) sau șeful vămilor, Dinu Gheorghe, întâmpinat în holul hotelului de omologul său arădean, Aurel Mătiuț. Pe un alt conducător, vicepreședintele Răzvan Lucescu, îl vom regăsi astăzi pe banca de rezerve, ca posibil înlocuitor al portarului Dolha. Lucescu a spus despre UTA că este un adversar periculos, agresiv, cu un gabarit bun pentru care are un respect deosebit. **„E o plăcere să joci cu un astfel de adversar"**, a concluzionat vicele giuleștenilor.

CĂLIN MNERIE

De ultimă oră:

Proaspătul investitor la F.C. UTA, Societatea de Asigurări *Omniasig*, oferă 1000 de dolari echipei în cazul unui succes împotriva Rapidului.

DOI ARĂDENI, LA ȘCOALA DE FOTBAL „GICĂ POPESCU"

RĂZVAN MARINCA: „De-aici e mult mai ușor să te ridici spre fotbalul mare"

– Răzvane, de când ești legitimat la Școala lui Gică Popescu?

– Din septembrie 2001. Am semnat un contract până în 2003 cu această școală privată de fotbal.

– Cum te-ai acomodat cu Craiova?

– M-am acomodat destul de repede. Totuși, eram obișnuit cu lumea de-aici, după o experiență de câteva luni la Universitatea Craiova.

– Despre condițiile de-aici ce ne spui?

– Condițiile de cazare și masă sunt ireproșabile, iar cele de pregătire sunt normale. Și aici se pune problema terenurilor. De multe ori trebuie să ne mulțumim cu cel sintetic din incinta Școlii. Acum, grupa '84, din care fac și eu parte, joacă în Divizia D - Dolj, pentru Unirea Leamna. Momentan suntem undeva pe la mijlocul clasamentului.

– Tu ai impresar? Nu ți-a găsit încă nici o echipă?

– Sunt impresariat de ISM, firma fraților Becali. Până acum oferte concrete nu am primit. Au fost ceva discuții cu dl. Ioan Mărginean de la Extensiv Craiova, dar sigur nu e nimic până la iarnă. Dacă nu voi primi vreo ofertă concretă mă întorc acasă, la Arad.

– Răzvane, de când ești la această școală, cu Gică Popescu ai avut ocazia să vorbești?

– Pe când evoluam în C.N. de juniori republicani, a venit să ne mobilizeze înaintea unui joc important. O vreme am fost și la echipa de Divizia C de la Calafat, care este a lui Gică Popescu. Datorită rezultatelor slabe, i-a certat rău de tot pe cei de la Calafat.

– În final, spune-ne de ce ai ales Școala de fotbal „Gică Popescu"?

– Numai când spui Gică Popescu, spui totul. Am venit aici, pentru că Gică Popescu a fost, este și va fi un nume mare în fotbalul românesc și european. Are relații peste tot și e mult mai ușor să te ridici spre fotbalul mare, de-aici, de la școala lui.

– Îți mulțumesc și îți doresc să calci pe urmele idolului tău, Walter Zenga.

DANIEL SCRIDON

FLORIN GÂLCĂ: „Îmi e dor de casă, dar performanța cere sacrificii"

- Florin, ești de câteva luni la Craiova. Cum este pe aici?

- E bine. Nu am apucat să vizitez toate locurile, datorită faptului că nu prea am când. La sfârșit de săptămână de obicei mă duc la bunicii mei, care locuiesc într-o comună de lângă Craiova. Prefer să petrec cu ei timpul și mai ies astfel din rutina zilnică, după cinci zile petrecute aproape la fel.

- Ce faci toată ziua de nu ai timp?

- Programul unei zile obișnuite arată astfel: ora 6,30 deșteptarea; ora 7 micul dejun; ora 8,30 primul antrenament; orele 12-13 prânz și odihnă, orele 13-16 școală; ora 16,30 a doua ședință de pregătire, apoi urmează cină, puțină relaxare, timp în care ne uităm la televizor, iar la ora 22 stingerea.

- Nu-ți pare rău că la 15 ani ai plecat de lângă părinți pentru a face fotbal la „Gică Popescu"?

- Cum să nu! Îmi este dor și de ei și de fratele meu. Asta pe de-o parte. Însă nu regret așa de mult pentru că am venit la Craiova cu intenția de a face performanță. Ca să ajungi undeva, sunt conștient că trebuie sacrificii. Așa că, n-am decât să mă mulțumesc cu vizita de o dată pe lună acasă.

- Este o diferență între clubul UTA, de unde ai plecat și cel de aici?

- Condițiile de pregătire sunt mult mai bune, iar antrenamentele mai complexe. Faptul că sunt aici constituie o pistă de lansare în viitor. Colegii mei m-au primit așa cum trebuie, iar eu m-am angrenat în anturajul lor.

- În ce competiții jucați?

- Momentan evoluăm în campionatul județean Dolj, chiar dacă suntem juniori. Am mai jucat pentru juniori republicani, unde am câștigat seria. În total, în 18 meciuri am 18 reușite și 26 pase de gol.

- Până unde merge țelul tău ca sportiv?

- Departe. Mi-aș dori să ajung să joc pentru o echipă din Spania sau Italia. Nu este interzis să visăm, dar pentru a ajunge acolo trebuie să confirm aici la „Gică Popescu" și să muncesc mult, mult de tot.

ADELA CIOLOCOI

Baschet masculin (RE)DEBUT CU DREPTUL?!

*** Astăzi, de la ora 18, West Petrom Arad-CSU Asesoft Ploiești**

În ultimul meci din campionat, din data de 2 noiembrie, West Petrom a revenit de la Dinamo nu numai cu o înfrângere, dar și cu o diferență de scor neașteptată. Și tot în ultima partidă, dar de acasă, deși a treut ceva vreme de atunci, din Europe Regional Challenge Cup, campionii României și-au luat rămas bun de la suporteri cu un succes. **„Ne dorim, după această pauză competițională, să revenim cu o victorie și să continuăm la fel atât în campionat cât și în Cupele Europene"**, este părerea antrenorului secund, Adrian Budurean.

Astăzi, într-o partidă restantă, contând pentru etapa a XI-a, baschetbaliștii arădeni doresc să (re)debuteze cu dreptul, parteneră de întrecere fiind nou-promovata CSU Asesoft Ploiești. **„Este o echipă redutabilă, care a pus probleme formațiilor Dinamo și Rompetrol. Nu e deloc de neglijat, dar noi ne dorim un succes"**, a mai precizat antrenorul Adrian Budurean. Și cum tot a fost pauză, West Petrom a disputat săptămâna aceasta jocuri amicale cu formațiile Kecskemet (Ungaria) și Elba Timișoara. Joi, după câteva săptămâni de absență, fiind convocați la meciurile echipei României, s-au alăturat grupării campioane Cătălin Burlacu și Flavius Lăpuște.

Așadar, iubitorii baschetului sunt așteptați la Polivalenta arădeană pentru o reîntâlnire victorioasă cu amfitrionii. Să mai precizăm că vor oficia această dispută Gabriel Roceanu (București) și Laszlo Bukuresti (Tg. Mureș).

ADELA CIOLOCOI

CUPA UEFA

Rezultatele înregistrate în prima manșă a turului al treilea al Cupei UEFA: * Wisla Cracovia - Schalke 04 1-1; Denizlispor - Olimpique Lyon 0-0; Slovan Liberec - Panathinaikos Atena 2-2; Girondins Bordeaux - Anderlecht 0-2; PAOK Salonic - Slavia Praga 1-0; AEK Atena - Maccabi Haifa 4-0; Beșiktaș Istambul - Dinamo Kiev 3-1, FC Bruges - VfB Stuttgart 1-2; Sturm Graz - Lazio Roma 1-3; Vitesse Arnheim - Liverpool 0-1; Celtic Glasgow - Celta Vigo 1-0; Betis Sevilla - AJ Auxerre 1-0; Malaga - Leeds United 0-0; FC Porto - RC Lens 3-0.

Partidele retur se vor disputa în perioada 10-12 decembrie.

DIVIZIONARELE C ARĂDENE POT ADUNA PUNCTE PREȚIOASE ÎN ACEASTĂ RUNDĂ

Penultima etapă a turului în eșalonul trei al fotbalului românesc reprezintă o nouă șansă pentru echipele arădene de a aduna puncte importante în perspectiva atingerii obiectivelor propuse. Iar avem o etapă în care patru divizionare C arădene evoluează pe teren propriu și doar una în deplasare, la... Arad. Dar, să vedem la ce ne putem aștepta...

ACU Arad- F. C. Telecom Arad

Studenții lui Coraș sunt „pe val" și nu pot concepe să nu treacă de debusolata echipă Telecom. De fapt, „astralii" și-au propus două victorii în acest final de tur. Chiar dacă lista incertilor pentru jocul de astăzi e lungă (Oprean, Vizitiu, Boloș, Aslău și Pavel), ACU nu-și poate permite luxul de a ceda puncte pe propriul teren.

De partea cealaltă, gruparea „telefonistă" se află de ceva vreme într-un „con de umbră" și ieșirea la liman nu se întrevede. Norocul lui Grad e că poate trimite în teren tot ce are mai bun în lot. N-am scăpat prilejul ca înaintea acestui derby arădean să culegem păreri din cele două tabere...

Marcel Coraș: „Încercăm să ne câștigăm punctele de acasă. Tratăm meciul serios, pentru că Telecom nu este un adversar de neglijat. Sper într-un spectacol cât mai agreabil."

Gheorghe Marinca: „Noi suntem într-un declin evident. Nu ne ducem la A. C. U. cu gânduri de război. Mergem să jucăm fotbal. Nu vrem să ne rupem picioarele pentru a nu crede cineva că suntem motivați de alții. Noi încercăm să ne salvăm de la retrogradare."

Tricotaje Ineu- Sticla Arieșul Turda

După „dușul rece" de la Zalău, fotbaliștii din Ineu sunt hotărâți să-și repare golaverajul pe seama „sticlarilor" din Turda. În plus, unii jucători pregătiți de Sorin Cigan, rămași datori prin prisma evoluției din etapa trecută, trebuie să-și arate adevărata valoare. În privința pronosticului, orice alt semn în afara lui 1 solist pare imposibil.

West Petrom Arad- Cuprirom Abrud

La Pecica sosește performera etapei precedente, Cuprirom Abrud, formație care a învins ocupanta locului doi și a redeschis lupta pentru această poziție a seriei a VI-a, ce asigură prezența din toamna anului viitor în Divizia B. Antrenorul Feri Tisza e conștient că se află în fața unui nou examen dificil, mai ales că tinerii lui jucători se descurcă mai greu acasă decât pe terenuri străine. Totuși, în mod normal, „petroliștii" nu au cum să se împiedice de „moții" din Abrud, chiar dacă mingea este rotundă...

Frontiera Curtici-Unirea Dej

Se aude că echipa din Curtici ar juca astăzi pe o primă record împotriva celor din Dej. Multe contracandidate la promovare doresc să stopeze Unirea, iar la Curtici e un prilej bun. Mai rămâne ca și băieții lui Gaica și Dobra să poată. Că uneori voința n-ajunge.

DANIEL SCRIDON

SÂMBĂTĂ, 30 NOIEMBRIE 2002

TVR 1

7,00 Ceasul deșteptător
8,00 Desene animate
9,00 Aventuri cu Lilipufi
10,00 Auto club - rel.
10,30 Repere sacre
12,00 O vedetă populară
12,45 Spectacolul lumii...
13,15 Istorie polemică
14,00 Jurnalul de prânz
14,20 Mulțumesc! (I)
15,00 România 1... și strada
15,05 Mulțumesc! (II)
16,00 Poveste fără sfârșit
17,00 Ora G
17,40 Judo: Turneul World Masters. Finale la 7 categorii de greutate
19,00 Jurnal. Meteo. Sport
20,00 Surprize, surprize ... (I)
21,00 România 1... și strada
21,05 Surprize, surprize... (II)
22,00 România 1... și strada
22,05 Surprize, surprize... (III)
23,00 Jurnalul de noapte
23,30 Când Dumnezeu îi uită pe oameni - f. SUA, 2001
1,00 Ora G - rel.

TVR 2

7,45 Sport plus - rel.
9,05 Arta apărării
9,35 Camera de gardă
10,05 Răscruci - rel.
10,35 Digimon - s.
11,00 Lumea lui Chiț-Chiț
11,45 În direct
12,15 Tenis. Cupa Davis: Franța-Rusia - live
13,15 Fețe
13,25 Atlas
13,55 Fotbal. **Poli AEK-Dinamo** - live
16,00 Bărbați, la cratiță!
17,30 Musica Viva
18,00 În prelungiri
19,00 Preluare Jurnal de pe Canalul România 1
19,45 Știri regionale
20,10 Străini în țara făgăduinței - s.
21,00 Știri
21,05 Întoarcerea mareșalului Rocca - f. Italia, 1996, p. a IV-a
22,50 Concert
0,10 Știri

PRO TV

7,00 Desene animate
10,15 Buffy, spaima vampirilor - s.
11,15 Gillette, lumea sportului
11,30 ProMotor
12,00 Provest
12,55 Știrile Pro TV
13,00 Cybill - s.
13,30 Sub semnul întrebării
15,00 Magazin. Liga Campionilor UEFA
16,00 Războiul sexelor pe Wall Street - comedie SUA, 1996, cu Whoopi Goldberg, Eli Wallach
18,00 Smallville - s.
19,00 Știrile Pro TV
20,00 Minciuni adevărate - f. SUA, 1994, cu Jamie Lee Curtis, Arnold Schwarzenegger
23,15 Orașul întunecat - f. S. F. SUA, 1998, cu Jennifer Connelly, Kiefer Sutherland
1,30 Concert Andrea Bocelli. Visul american
2,30 Fotbal din Divizia A - rel.

TV ACASĂ

6,00 Perla, cărările iubirii - s., rel.
6,50 Între iubire și ură - s., rel.
7,45 Doctorul casei - rel.
8,00 Povești adevărate - rel.
8,45 Aventurile lui Sylvester și Tweety - ep. 1
9,15 Învață spaniola cu Victor - rel.
9,30 Rază de lumină - s., ep. 1
10,20 Prima dragoste - s.
12,15 Clona - s., rel.
13,10 Amor latino - s.
14,00 Club 700 - emis. de religie și credință
* Teleshopping
14,45 5 minute de shopping - retrospectivă
15,15 Învață spaniola cu Victor
15,30 Din viață
16,00 Iubire fără de păcat - s.
17,00 Prăjituri cu cântec - divertisment
17,30 Dădaca - s.
18,00 Arabella - s., ep. 1
18,30 Kachorra, micuța impostoare - s.
19,20 Doctorul casei
19,30 Povești adevărate
20,00 Inimă sălbatică - s.
22,00 Clona - s.
23,00 Maddie și David - s.
0,00 Profu' - s.

HBO

7,50 **Adolescentul atomic - comedie, 1999**
9,35 Inspector Gadget - f. av. 1999
10,55 Frații - comedie 2001, cu Morris Chestnut
12,35 Sunset Strip - f. SUA 2000, cu Jared Leto
14,05 Vioara roșie - f., 1999, cu Samuel L. Jackson
16,15 Gardianul - f. acțiune 2000, cu Mario Van Peebles
17,45 În căutarea lui Forrester - f. 2000, cu Sean Connery
20,00 Englezul - f. acțiune SUA, 1999, cu Terence Stamp, Peter Fonda
21,30 Rezervele - comedie 2000, cu Keanu Reeves
23,25 Marchizul de Sade - f. 2000, cu Geoffrey Rush
1,25 Sex, crime și dans

PRIMA TV

7,00 Creaturi sălbatice -doc.
8,00 Desene animate
9,00 Desene animate. Minimax
10,00 Tibanu pescuiește și vânează
11,00 Sport magazin
14,00 Motor
14,30 Ed - s.
15,30 În familie - s., rel.
18,00 Focus
19,00 Mutant X - s. SF
20,00 24 de ore - s., cu Kiefer Sutherland, Leslie Hope
21,00 Valul roșu - f. SUA, 1990 cu George Clooney
23,00 Tony Rome - f. SUA, 1967, cu Frank Sinatra, Gena Rowlands
0,45 Film erotic
3,00 Focus

ANTENA 1-TV ARAD

7,30 Nicu Alifantis la Arad - rel.
8,00 Un început nou
8,30 Păstorul cel bun
9,00 Știrile TVA - rel.
9,30 Lumea mare a celor mici
10,00 Casa de piatră
10,30 Roata de rezervă
11,00 BIT - emis. de informatică
11,30 Medicul de gardă
12,30 Flipper - s.
13,30 Cursa Eco Challenge - s.
14,30 Misiune imposibilă - s.
15,30 Boeing, Boeing - comedie SUA, 1965
17,30 Cei șapte magnifici - s.
18,30 Kulinoriada - emisiune culinară
19,00 Observator * Sport * Meteo
20,00 Divertis Parc - emisiune de divertisment
21,00 Cântec de leagăn - f. SUA, 1998
23,00 Stargate SG - 1 - s.
0,00 Consecințe tragice - f. SUA, 1994
2,00 Observator - rel.
3,00 Casa de piatră - rel.
3,30 Roata de rezervă - rel.

TVR CULTURAL

12,05 Șoimarul - f.
15,05 Jerzi Skolimovski - regizor și pictor
15,25 Un secol de film
16,15 Orchestra ambulantă - f. muzical SUA, 1953
18,05 Întâlniri cinematografice - Festivalul DaKino 2002
20,00 Universul dansului
21,00 Mersul pe ape
22,15 Comoara din Sierra Madre - f. av. SUA, 1948, cu Humphrey Bogard
0,25 Tango Passion - rel.

B1 TV

8,00 Vară eternă - s.
9,00 Prințul din Bel-Air - s., rel.
10,00 Întâlniri de credință - talk-show
11,00 Pasul Fortunei - rel.
12,30 Marș forțat
13,00 Economia în 60 de minute
14,00 Corso
15,00 Fan X
16,00 La limită
16,30 Fotbal **Bayern München-Hertha Berlin** - live
18,30 Avanpremieră „Il Calcio"
18,45 Știri
19,30 Afiș
20,30 Star Treck - s.
21,30 Fotbal **Reggina-Chievo** - live
23,30 Vară eternă - s., rel.
0,30 Știri - rel.

TELE 7 ABC

7,35 Știri
8,05 Videoclipuri
11,00 Aventurile științei
12,00 Documentar DW
13,00 Sport 7
14,00 Apel: crimă - s., rel.
15,35 Secretele succesului
16,00 Cutia muzicală
17,00 Sport 7
17,30 Cântăreții străzii
18,00 Documentar DW
18,30 Telejurnal
19,00 Documentar DW
19,30 Suspect de crimă - f. SUA
21,10 Cutia muzicală - rel.
22,10 Documentar DW - rel.
23,00 Telejurnal - rel.
23,30 Videoclipuri
1,00 Activ FM

REALITATEA TV

6,45 Trezirea la realitate - emis. matinală
10,00 English News
10,15 Of, presa mea! - rel.
12,15 Vital
13,15 Mapamond
14,15 Pentru dvs., doamnă!
17,15 Politica - talkshow
18,05 eWeek.tv
18,35 Domus
19,15 7 A.R.T.E. - agendă culturală
20,15 Ora de istorie
22,15 Vorba lu' Dinescu
0,00 English News

Redacția Adevărul nu își asumă răspunderea pentru modificările ulterioare intervenite în programele TV

DUMINICĂ, 1 DECEMBRIE 2002

TVR 1

7,00 Universul credinței
9,00 Desene animate
10,00 Ziua Națională a României
12,00 Marea Unire
12,30 Repere sacre
13,15 Dă, Doamne, la lume bine!
13,45 Jurnalul de prânz
14,00 Teatrul cel mare. O călătorie prin cei 150 de ani de Teatru Național
14,30 Tezaur folcloric
15,25 Fotbal. Divizia A: F. C. Național-Gloria Bistrița
17,30 Bravo, bravissimo!
19,00 Jurnal * Meteo * Sport
19,50 Agendă europeană
20,00 Mitică Popescu - comedie România, 1984, cu Micaela Caracaș, Mitică Popescu
21,45 Andreea Marin la Hollywood
22,15 Tragerile Loto 6/49 și Noroc
22,25 Jurnalul de noapte
22,40 Minutul 91
0,15 Dacă vrei să trăiești - doc. despre SIDA
1,15 Marele jazz - rel.

TVR 2

7,30 Veronica - f. România, 1973
9,05 Desene animate
9,20 Prietenii lui Piticot
9,50 Desene animate
10,05 La mulți ani!
10,50 Digimon - s.
11,20 Lumea lui Chiț-Chiț
11,50 În direct
12,25 Cronici votive
13,00 Ferma
14,10 Tenis. Cupa Davis: Franța-Rusia - live
15,15 Concert pop-rock
16,30 Să rădem cu nenea Iancu
17,30 Film documentar despre Unire
18,00 Emisiune de divertisment
19,00 Preluare Jurnal Canal România 1
19,45 Muzică ușoară
20,00 Coana Chirița - f. România, 1987, cu Draga Olteanu
21,00 Floarea din grădină
23,00 Vedete în concert
0,05 Jurnalul pantofului roșu - f. erotic SUA, 1992

PRO TV

7,00 Desene animate
10,00 România petrece
11,00 Știrile Pro TV
13,00 Fotbal din Divizia A. **Sportul-Steaua** - live
15,00 România petrece
15,15 Pro TV magazin
16,00 Teo. Ediție specială
19,00 Știrile Pro TV * Sport * Vremea
20,00 Vacanța mare
20,30 Rădeți cu oameni ca noi
21,00 Alege ASIA - din culisele preselecției
23,00 Ratatul - comedie SUA, 1992, cu Christian Slater, Milla Jovovich, Chad Randall
1,15 Concert electrizant cu Jean-Michel Jarre
2,00 Buffy, spaima vampirilor - rel.
3,15 Teo - rel.

TV ACASĂ

6,00 Inimă sălbatică - s. rel.
7,30 Club 700 - rel.
8,00 Povești adevărate - rel.
8,45 Prăjituri cu cântec - divertisment, rel.
9,15 Arabella - s., rel.
9,45 Rază de lumină - s.
10,30 Prima dragoste - s.
11,20 Maddie și David - s., rel.
12,15 Clona - s., rel.
13,15 Amor latino - s.
14,10 Un anumit zâmbet - f. SUA, 1958, cu Joan Fontaine, regia Jean Negulesco
16,00 2 plus 2 - retrospectivă
16,30 Ia-mă acasă!
17,00 Dana de pică - emisiune culinară
18,30 Kachorra - s.
19,20 Doctorul casei
19,30 Povești adevărate
20,00 Inimă sălbatică - s.
22,00 Clona - s.
23,00 Singură și disponibilă - s.
0,00 Povești adevărate - rel.
0,30 Un anumit zâmbet - f., rel.

HBO

8,25 **Dușmanul - f. 2001**
10,05 Raiul pe pământ - f. dragoste, 2000
11,45 Abbie Hoffman - f. biografic, 2000, cu Janeane Garofalo
13,35 Cum de s-a înecat Mona? comedie 2000, cu Danny DeVito
15,15 Shiner - f. Anglia, 2000, cu Michael Caine
16,55 Afurisitul de telefon - f. 2000, cu Meg Ryan
18,30 Închisoarea grădinarilor - comedie Anglia, 2000, cu Helen Mirren
20,00 Bărbați de onoare - f. biografic 2000, cu Robert de Niro, Cuba Gooding Jr.
22,05 Soția astronautului - f. S. F., cu Johnny Deep
23,55 Râuri de purpură - f. Franța, 2000
1,40 Cinema

PRIMA TV

7,00 Tradițiile românilor
7,30 Desene animate
10,00 HIT 40. Top muzical
11,00 www. primatv
11,30 Filmul și televiziunea
12,00 Levintza prezintă
12,30 Ambianța
13,00 Tony Rome - f. SUA, 1967
15,00 Dog Show
15,30 Ce-i în frigider?
16,00 Cronica cârcotașilor - rel.
18,00 Focus
19,00 Apel de urgență
20,00 O viață mai puțin obișnuită - comedie SUA, 1997, cu Ewan McGregor
22,00 Secretul lui Bachus - comedie România, 1983, cu Șt. Mihăilescu Brăila, Emil Hossu
23,45 Mutant X - s. rel.
0,45 Dog Show - rel.
1,15 Levintza prezintă - rel.
1,45 Filmul și televiziunea - rel.
2,15 Focus - rel.

ANTENA 1-TV ARAD

7,00 Muzică populară
7,10 Cerul dintre noi
7,30 Viața spirituală
8,00 Vocea speranței
9,00 7 zile TVA
10,00 Animax (program de desene animate)
11,30 România mea - emisiune prezentată de Emil Hurezeanu
12,30 Flipper - s.
13,30 MacGyver - s.
14,30 Aventuri extreme - s.
15,30 Misiune imposibilă - s.
16,30 Profetul, aurul și ardelenii - f. av. România, 1978
18,15 Săptămâna financiară
18,40 7 zile
19,00 Observator * Sport * Meteo
19,55 Batem palma - emisiune de divertisment prezentată de Dan Negru
23,00 Hotel Oklahoma - f. SUA, 1992 sau **Sexi Harem Ada Kaleh**
1,00 Aventuri extreme - s., rel.
3,00 Observator

TVR CULTURAL

12,05 Năică - f. România
14,30 Se împlini dreptatea și pentru români - talkshow
16.05 Să învățăm muzica: Leonard Bernstein
16,55 Se împlini dreptatea...
17,45 Stemele și steagurile României
18,30 Se împlini dreptatea...
19,00 Master Classes 2002
20,00 Între oglinzi paralele - f. România, 1978
21,35 Rapsodia Română de G. Enescu
22,15 Se împlini dreptatea...
23,50 Comoara din Sierra Madre - fl., rel.

B1 TV

8,00 Vară eternă - s. rel.
9,00 Economia în 60 de minute - rel.
10,00 Marș forțat
10,30 Fotbal Bundesliga - rel.
12,00 Star Trek - s., rel.
13,00 Duminica la prânz
14,00 Secret profesional - rel.
16,00 Fotbal. Il Calcio
17,45 La limită - rel.
18,15 Lumea după 9/11
18,45 Știri
19,30 Bucharest Fashion Week
20,00 Model of the Universe
21,30 Fotbal. A. S. Roma-Juventus - live
23,30 Afiș - rel.
0,30 Întâlniri de credință - rel.

TELE 7 ABC

7,35 Știri
8,05 Videoclipuri
11,00 Fabrica razei de soare
11,30 Strada copiilor
12,00 Doc. DW
12,30 Cântăreții străzii - doc., rel.
14,00 Suspect de crimă - f., rel.
15,35 Istoria ortodoxiei
16,05 Cântece populare
17,00 Hollywood
17,30 Cântăreții străzii
18,00 Doc. DW
18,30 Telejurnal
19,00 Doc DW
19,30 Film
21,05 Concert
22,00 Loto - Pariu trio
22,15 Sport 7 - rel.
22,35 Hollywood - rel.
23,05 Telejurnal

REALITATEA TV

6,45 Trezirea la realitate
10,00 English News
10,15 Politica - rel.
11,15 Viața la superlativ
12,15 Adevărul din spatele adevărului
14,15 Auto-Mondial
15,15 Moto-GP
16,15 Domus
16,40 Tendințe
17,15 Educația - talk-show
18,05 Întâlniri cu Vartan Arachelian
20,15 Vectorul Cristoiu
22,15 Auto-Mondial - rel.
23,30 Realități românești - rel.
0,00 English News

Redacția Adevărul nu își asumă răspunderea pentru modificările ulterioare intervenite în programele TV

ANIVERSĂRI

Dumnezeu să-și reverse tot binele din lume asupra îngerașului nostru drag, ce poartă numele
ANDREEA EMANUELA.
Dumnezeu să te binecuvânteze. Bunicii. (4724452)

VÂNZĂRI APARTAMENTE O CAMERĂ

Vând apartament 1 cameră, zona 6 Vânători, et. IV. Telefon 256125. (4724252)

VÂNZĂRI APARTAMENTE DOUĂ CAMERE

Vând apartament 2 camere, preț la vedere, Aleea Saturn, bloc A17, scara D, etaj 2, ap. 10.

Vând urgent apartament 2 camere, Confecții, decomandat, modernizat, aranjat, 8.900 Euro, negociabil. Telefon 251944; 0723.893.483. (29082)

Vând apartament 2 camere în Stațiunea Moneasa. Telefon 0723.479.896. (29382)

Vând apartament 2 camere central. Telefon 284616. (29493)

Vând apartament 2 camere Piața Miorița, preț 11.500 Euro, negociabil. Telefon 0257 - 259238; 0257 - 267130. (29828)

Vând apartament 2 camere, bloc nou, B-dul Revoluției. Telefon 213113; 0740.069.779. (29605)

Vând apartament 2 camere, contorizat, ocupabil imediat, zona Fortuna. Telefon 0745. 862.758; 279874. (29553)

Vând apartament 2 camere, parter, zona Romană. Telefon 286150. (29668)

Vând apartament 2 camere, decomandat și amenajat modern la cheie + garaj și boxă, Micălaca bl. 104, et. II, preț negociabil 21.000 Euro. Telefon 265944; 0745.104.215. (29921)

VÂNZĂRI APARTAMENTE TREI CAMERE

Vând apartament 3 camere, Vlaicu, etaj I, multiple îmbunătățiri, mobilat modern + garaj, 11.500 Euro. Telefon 0744. 763.117. (29685)

Vând apartament 3 camere etaj 4, bloc 4, str. Miron Costin. Telefon 228943. (29831)

Vând (schimb cu una cameră), apartament 3 camere, centru, Legea 112. Telefon 232943. (29347)

Vând urgent apartament 3 camere, Micălaca, lângă Profi, 15.000 Euro, negociabil. Telefon 0257/265719. (4724017)

Vând apartament 3 camere, ultracentral, la casă, neamenajat, str. Lacului nr. 3/4, et. I, Legea 112, sau schimb cu garsonieră confort I plus diferență, preț informativ 30.0000 Euro, negociabil. Telefon 265944; mobil 0745.104.215. (29921)

VÂNZĂRI APARTAMENTE PATRU CAMERE

Vând apartament 4 camere, decomandat, contorizat, cărămidă, rolete. Telefon 275396. (29903)

VÂNZĂRI CASE

Vând urgent casă cu grădină 8 arii, Covăsânț. Telefon 280377; 385058. (29932)

Vând vilă - Vlaicu. Telefon 0745.634.885; 276553. (28369)

Vând casă 3 camere, bucătărie, grădină și anexe. Telefon 0740.862.046. (29093)

Vând casă în Pârneava, str. Clujului, nr. 28, preț 43.500 USD. Telefon 0257 - 251471. (29436)

Vând urgent 2 case la gata, cu grădină 3.600 mp, front stradal 40 mp, la șosea, Calea Timișorii nr. 202-204. Telefon 0745. 862.042 sau 287773. (29632)

Vând casă în Grădiște. Telefon 218996. (29701)

Vând casă mare zona Mureșel, demisol, parter + 2 nivele. Telefon 0744.587.713. (29798)

Vând casă în orașul Pâncota. Relații la telefon 312691. (29829)

Vând casă în Micălaca, str. Marginii nr. 15, 3 camere, apă trasă, anexe, grădină, 11.000 Euro, negociabil. Telefon 0744.123.360. (4724015)

Vând casă cu 1 ha pământ, aproape de Arad, preț 4.800 $. Telefon 0722.659.084. (0228412)

Vând sau închiriez pentru privatizare casă, zonă centrală, 600 mp, Ineu. Telefon 0723. 613.154 sau 0257/511092. (4224445)

Vând casă 2 camere + hol + anexă, teren 700 mp, front stradal 13 m, utilități, Micălaca, str. Constanța 8, 25.000 USD, fix. Telefon 0722.588.642. (4723645)

Vând casă 5 camere, Măndruloc, grădină, teren arabil 0,5 ha, preț 16.000 USD. Telefon 0722.490.758. (4723650)

VÂNZĂRI TERENURI

Vând teren în Subcetate, 1.000 mp. Telefon 0723. 046.263. (29426)

Vând teren pentru construcție casă. Telefon 0257/283338. (29647)

Vând teren intravilan, 10.000 mp, zona Aradul-Nou, posibilitate apă, curent, gaz. Informații telefon 0723.297.231, orele 16-20. (29734)

Vând pământ arabil 50 ari, Bujac. Telefon 259924. (4724012)

Vând PĂMÂNT ARABIL 1,73 ha, particular, la marginea localității CAPORAL ALEXA. Informații telefon 236095, după ora 17. (4723641)

Vând teren investiții în incinta fostelor Sere (Alfar). Telefon 0745.365.755; 235171. (29902)

VÂNZĂRI AUTO

Vând Opel Ascona 1600 Diesel, stare foarte bună, neînmatriculat. Telefon 265848.

Vând OPEL OMEGA 2,3 Diesel, unul identic, pentru piese; RENAULT 11, 1988, un singur proprietar; DACIA 1988, CIV, 300 $, nefuncționabilă. Telefon 218909, 0722. 295.928. (29524)

Vând Volkswagen Transporter Diesel, 2.800 Euro, negociabil. Telefon 251944; 0723.893.483. (29082)

Vând ANVELOPE ARO, Jeep - 500.000; autoturisme 13, 14 - 300.000; 15, 16 - 400.000 și camioane. Telefon 259339, 563027; 0744.706.321. (29372)

Vând Microbuz Peugeot Boxer Diesel, 2.500 cmc, pentru marfă, înalt și lung, an 1994 noiembrie, 8.500 $, negociabil. Telefon 271935, 0722.624.710. (29547)

Vând acte Renault Trafic Diesel 2068 cmc, preț 1.200 Euro. Telefon 0745.827.725. (29648)

Vând Ford Mondeo 1,8 16 v model 1999, gri-metalizat, stare excepțională, full extra, 63.000 km. Telefon 0722.239.379. (29748)

Vând Dacia 1310 LTX, CIV, numere noi, fabricație 1990. Telefon 262298. (29822)

Vând autoutilitară Fiat Ducato Maxi, 3,5 tone, CIV, 1991. Telefon 0740.044.142. (29822)

Vând plug nou cu 3 capuri. Telefon 0745.496.812. (4226802)

Vând Dacia, an 1980, CIV, numere noi, verificare, stare perfectă, preț 500 $. Telefon 0766.741.323. (29618)

Vând autoturism Dacia 1310, an fabricație 1990, stare ireproșabilă, preț 1.200 $, negociabil. Telefon 0745.569.334. (4724014)

Vând tractor 445 DT cu cabină, stare bună, 3.300 Euro. Telefon 0722.298.298; 287340, între orele 8-18. (29878)

Vând Ford Fiesta, fabricație 1985, 1.300 Euro, stare perfectă, înmatriculat. Telefon 0722. 251.555. (29892)

Vând VW Transporter 1,6 TD înălțat, 1989. Telefon 0788. 234.368. (29918)

VÂNZĂRI ELECTRO

Vând foarte ieftin, garanție, TELEVIZOARE COLOR, MAȘINI AUTOMATE, COMBINE și LĂZI frigorifice. Telefon 274600. (29810)

Vindem CASE de MARCAT, CÂNTARE ELECTRONICE, CONSUMABILE. Telefon 272727. (27891)

Vând CONGELATOR sertare, COMBINĂ FRIG, TV COLOR, MAȘINĂ SPĂLAT AUTOMATĂ, VIDEORECORDER, ieftin și cu garanție. Telefon 275277. (29113)

Vindem cheș și în rate (second-hand) MAȘINI de SPĂLAT, TV COLOR, FRIGIDERE, COMBINE, LĂZI, VITRINE FRIGORIFICE, CONGELATOARE, ASPIRATOARE, VIDEO, Calea Radnei nr. 225. Telefon 0257-259339, 563027; 0744.706.321. (29372)

Vând PENTIUM II 350 MHz 64 Mb RAM PV 4 Mb 3D CDROM sunet boxe modem monitor 14 ". Telefon 280260. (29745)

Vând Nokia 3310, stare foarte bună (Dialog), 2.500.000 lei. Telefon 228102. (29791)

Vând TV COLOR, MAȘINI AUTOMATE, FRIGORIFICE. Garanție 6-12 luni. Telefon 233511. (29868)

VÂNZĂRI DIVERSE

Vând GEAMURI TERMOPAN lemn stratificat, ROLETE PLASTIC import. Telefon 0745.380.320. (28270)

Vând GARAJ ultracentral cu extras CF. Telefon 0744. 784.443. (29560)

Vând POMI FRUCTIFERI diferite specii, TRANDAFIRI, GARD VIU. Dorobanți, nr. 86. Telefon 535058, SARUSI. (29677)

Vând ROLETE plastic, import, ROLETE LEMN, JALUZELE. Telefon 0259-478503; 0745.594.415. (29678)

Vând PLASĂ GARD ZINCATĂ, 25.000 lei/kg, COTURI și BURLANE FUM, 35.000 lei/buc, str. VRABIEI 4. Telefon 289997. (28454)

Vând POMI FRUCTIFERI și ORNAMENTALI, MAGNOLIE și TRANDAFIRI. Localitatea Dorobanți, nr. 475. Telefon 0745.839.884, Kiss. (29503)

Întâmpinați ANUL NOU la RESTAURANTUL „CLUBUL PRESEI”

• Meniu special • Băuturi de calitate
• Muzică pentru toate gusturile

Prețul unui loc la REVELION 2003 este de 1.190.000 lei

Informații și rezervări, zilnic, la restaurantul „Clubul Presei” din Arad, B-dul Revoluției 81 sau la telefon 280989, 0722639554, 0745531824

Vindem ROLETE plastic, import, rolete LEMN, garanție. Telefon 0259-134807; 0745. 827.725. (29648)

Vând baloți fân, convenabil. Telefon 0744.633.584. (28704)

Vând urgent colțar extensibil, culoare coniac, imitație piele, stare foarte bună. Telefon 243030. (29737)

Vând MOBILĂ second-hand import GERMANIA. Telefon 228936. (29753)

Vând mașină făcut pufuleți. Informații telefon 0721.183.874. (29593)

Vând șopron din fier, demontabil și răcitor cazan țuică. Covăsânț nr. 512. (1587057)

Vând expresou cafea Schneider, video, aragaz, presou Saeco. Telefon 279582. (4724010)

Vând garaj la parter bloc, cu încălzire centrală, curent, apă, Aradul-Nou. Telefon 288403. (29823)

Vând LEMNE DE FOC, esență tare. Telefon 282878; 0744.341.814. (29785)

Vând cățel Dog German Arlechin, vaccinați, deparazitați, 2 luni, preț 50 Euro, negociabil. Telefon 210181; 0745.162.513; 0745.023.641. (29880)

Vând 3.000 kg tărâțe la 30 km de Arad. Telefon 0740.142.327. (3142500)

Vând tocătoare tulei. Telefon 326219, Șicula nr. 229. (4224443)

Vând sufragerie „Nina” cu bibliotecă și alte piese. Telefon 275396. (29903)

Vând termotekă 20 KW (gaz) puțin folosită, cu pompă de recirculare, preț 200 $, negociabil; boiler cu serpentină 150 lt. preț 80 $, negociabil. Telefon 275390; 0723.084.421. (4723644)

CUMPĂRĂRI TERENURI, IMOBILIARE

Cumpăr teren arabil în comuna Grăniceri. Telefon 228592 sau 0744.788.111. (28694)

CUMPĂRĂRI AUTO

Cumpăr Dacie între 1984-1995, numai cu CIV și numere noi, cu probleme de caroserie, ofer între 8-17.000.000. Telefon 0723.837.619. (29407)

Cumpăr Dacia, după anul 1980, CIV, numere noi, ofer 8-10 milioane. Telefon 0721.060.093. (29596)

Cumpăr remorcă cu 2 axe pentru microbus. Telefon 0745. 680.589. (29594)

CUMPĂRĂRI ELECTRO

Cumpăr ecran TV 68 ESF de Grundig sau Philips, bun (în garanție). Telefon 0722.686.637. (29887)

CUMPĂRĂRI DIVERSE

Cumpăr 3.000 kg grâu de panificație la Sântana. Telefon 0740.142.327. (3142500)

LOCURI DE MUNCĂ

Angajez urgent AUTOMACARAGIST (și pensionar). Telefon 0744.523.701. (29930)

S.C. „SECURITY” S.R.L. angajează PERSONAL PAZĂ, băieți, fete. Telefon 228786. (29563)

Angajăm AGENȚI de PAZĂ, băieți și fete. Telefon 270875. (29662)

LORI COMIMPEX, fabrică încălțăminte, angajează CUSĂTOARE, MAȘINISTE. Telefon 278754. (29852)

ARCARO SRL angajează TAPIȚERI. Informații strada Cerbului 35, după ora 16. (29883)

Angajăm FEMEIE singură pentru MENAJ și GOSPODĂRIE. Asigurăm cazare, masă, carte de muncă. Telefon 279420 și 212777. (29888)

RESTAURANT angajăm OSPĂTARI(E) - tineri. Telefon 211994, orele 8-16. (29895)

FIRMĂ import-export angajează CONTABILĂ pentru evidență primară. Telefon 233090. (4723647)

NIKA angajează CONFECȚIONERE (mașiniste). Salar net până la 4.000.000 + BONURI masă, DECONTĂM ABONAMENTE. Informații telefon 289080. (4724251)

SC „ARCOOM” S.C.C.A. Arad, str. Cloșca nr. 8, telefon 255889, angajează: CONFECȚIONERI la mașini de cusut industriale; TINERE pentru CALIFICARE la locul de muncă. (29910)

DIVERSE

RESTAURANT CASA ARMATEI organizează REVELION - cu orchestră. Telefon 214401, 0745.116.798; 0740.857.812. (29770)

Consiliul Local Vladimirescu organizează în data de 17.12.2002, ora 13, la sediul Primăriei Vladimirescu, str. Revoluției nr. 4, licitație publică pentru vânzarea terenului situat în Vladimirescu, str. Gării FN pentru depozit materiale reciclabile. Documentele privind organizarea și desfășurarea licitației publice se pot procura de la sediul Primăriei. În cazul nedesemnării nici unui câștigător, licitația se va reprograma în data de 09.01.2003, ora 13. Informații telefon 514101. (29794)

SC AVICOLA BUCUREȘTI SA, filiala C.S.H.D. ARAD vinde prin LICITAȚIE, în data de 17 decembrie 2002, MIJLOACE FIXE aflate în inventar. Telefon 250010, zilnic 10-15. (29666)

PRIMĂRIA SÂNTANA solicită OFERTE în vederea EVALUĂRII SPAȚIILOR COMERCIALE conform Legii 550/2002. Ofertele se depun la sediul Primăriei SÂNTANA până în 16.12.2002. Informații telefon 462082. (3142499)

SC CONSART&CO SRL TIMIȘOARA solicită acord de mediu pentru BALASTIERA USUȘĂU II, comuna CONOP. Contestațiile se depun la sediul Inspectoratului de Protecția Mediului Arad, B-dul Dragalina nr. 16. (29801)

CITAȚII

Judecătoria Ineu, dosar nr. 1159/2002. Pârâții MIHOC GHEORGHE, MIHOC FLOARE, GUTER ILIE, GUTER FLOARE, LUCEA ELISABETA, MIHOC ȘERBAN TEODOR, MIHOC ȘERBAN IOAN, MIHOC ȘERBAN SOFIA, BISTRIAN PAVEL, BISTRIAN ANTIȚA, BISTRIAN MARIA, BISTRIAN FLOREA, HORNA SOFIA, VICAR IOAN, VICAR ILIE, VICAR FLOARE, VICAR IULIANA, toți cu domiciliul necunoscut sunt citați la această instanță pentru data de 16.12. 2002, în proces cu CUCUI GHEORGHE pentru ieșire din indiviziune. În caz de neprezentare se judecă în lipsă. (4224442)

Judecătoria Ineu, dosar 1161/2002. Pârâtul LAZĂR TRAIAN, cu domiciliul necunoscut, este citat la această instanță pentru data de 16.12.2002, în proces cu ȚICA AURELIA pentru obligație de a face. În caz de neprezentare se judecă în lipsă. (4224444)

TURISM

NOU!!! AMAD TOURISTIK efectuează transport persoane GERMANIA și AUSTRIA. Pe liniile directe ITALIA, FRANȚA, SPANIA, PORTUGALIA la prețul biletelor de călătorie dus-întors reduceri de 35%. Rezervări str. Cloșca, nr. 2. Telefon 254453; 0788. 324.988. (c.)

(Continuare în pagina 11)

(Urmare din pagina 10)

Pletl

Asigură zilnic transport de persoane în GERMANIA pe ruta: Passau - Regensburg - Nürnberg - Würzburg - Aschaffenburg - Frankfurt - Giéssen - Siegen - Köln - Düsseldorf - Essen - Dortmund - Deggendorf - Landshut - Mühldorf - Augsburg - Ulm - Heilbronn - Stuttgart - Pforzeim - Karfsruhe - Heidelberg - Mannheim. Călătorii în autocare noi, moderne, însoțitoare de bord, două bagaje gratuite, o masă caldă în UNGARIA. Cu plecare din KARLSRUHE: SPANIA, FRANȚA, PORTUGALIA. Intermediem asigurări medicale. Informații și înscrieri, la AGENȚIILE PLETL din: ARAD, telefon 0257/252291; LIPOVA - 0257/561377; 563011. (c.)

ÎNCHIRIERI

Dau în chirie casă mare cu un etaj, cu toate facilitățile, nemobilată, zona Poltura. Telefon 0722.275.645. (29661)

Ofer pentru închiriere apartament 1 cameră, zonă centrală. Telefon 284718 sau 0722.986.407. (29776)

Caut să închiriez apartament pentru două persoane, ofer 1.200.000 lei. Telefon 0723.124.483. (29787)

Închiriez 3 camere, în casă, 100 mp, pentru birouri, Boul-Roșu. Telefon 281124. (29570)

Închiriez (ofer) garaje, zona Mioriței-zona 300. Telefon 0745.862.758, 279874. (29553)

Închiriez (ofer) apartament 2 camere, contorizat, termen lung, zona Fortuna. Telefon 0745.862.758, 279874. (29553)

Ofer spre închiriere apartament 2 camere, decomandate, mobilate, central. Telefon 232551, după ora 18. (29851)

Dau în chirie garsonieră ultracentrală, mobilată. Telefon 251691, orele 8-16. (29884)

Ofer pentru închiriere garsonieră Micălaca, termen lung. Telefon 259938; 0744.126.860. (29889)

Ofer spre închiriere garsonieră mobilată, termen lung, persoană serioasă. Telefon 0257-279961. (4724020)

PIERDERI

Pierdut carnet de sănătate, eliberat de medic de familie Carniș Adriana și carnet de asigurat, eliberat de CAS Arad, pe numele Barna Verona. Le declar nule. (29859)

Pierdut carnet șomaj, eliberat de DMPS Arad, pe numele Mateș Letiția. Îl declar nul. (29838)

Pierdut certificat de înmatriculare, eliberat de CCI Arad, pentru SC DETLEF&DAVIS SRL. Îl declar nul. (29836)

Pierdut carnet de șomaj nr. 6030, eliberat de Agenția Județeană de Formare Profesională Arad, Oficiul Formare Profesională Chișineu Criș, pe numele Achim Floare. Îl declar nul. (4226804)

SC SAMSARA SRL declară pierdută și nulă notificarea BNR cu nr. 24918/20.11.2001 din R.D.P.E. (29877)

Pierdut tichet RCA nr. 19529621, eliberat de ASIROM Arad, pentru VW Passat, AR-01-HPT, pe numele Păulin Marcel. Îl declar nul. (29886)

Pierdut carnet de membru, eliberat de Cooperativa de Credit „Mureșul" Arad, pe numele Țurlea Maxim. Îl declar nul. (29897)

† SERVICII FUNERARE †

IN MEMORIAM "KUKI"

Servicii Funerare Complete

Str. M Eminescu Nr.4
ÎN CURTE
Tel:211.929 - 0723.343.964
Magazin deschis la orice oră

OFERĂ:
SICRIE 10 modele de la 600.000 - 2.800.000
SICRIE LUX 6 modele de la 3.600.000-10.500.000
SICRIE import 70.000.000 lei
Mânere, șuruburi accesorii
LENJERIE 7 modele de la 350.000 - 1.400.000
GRATUIT !!!!
Transportul sicriului la domiciliu
ÎMBĂLSĂMATUL
Plata în Rate !!!
Transport Intern și Internațional

RO STYL COMPANY
SERVICII FUNERARE COMPLETE
PRODUCĂTOR SICRIE
ARAD, STR. M. EMINESCU 22, TELEFON 214.422
Magazin deschis și noaptea

OFERIM
- SICRIE 10 MODELE DE LA 800.000 LA 3.600.000
- SICRIE LUX 4 MODELE DE LA 4.500.000 LA 20.000.000
- LENJERIE DECES 6 MODELE DE LA 300.000 la 2.000.000
- CRUCE, LUMÂNĂRI, PROSOAPE, BATISTE, MÂNERE și ȘURUBURI SICRIU

OFERTĂ SICRIU FAG CRUCE RESPETE 1.500.000

APELÂND LA SERVICII: ÎMBRĂCAT, FORMOLIZAT ȘI TRANSPORT BENEFICIAȚI DE 15% REDUCERE
LA SICRIU ȘI TRANSPORTUL LA DOMICILIU GRATUIT
▼PLATA ȘI DUPĂ ÎNCASAREA AJUTORULUI DE ÎNMORMÂNTARE.
PĂREREA DVS. CONTEAZĂ!
TELEFON 094.690.121

† DECESE †

Cu inima zdrobită de durere anunț încetarea din viață, după o grea și nemiloasă suferință, a iubitului meu soț,
Dr. IOAN EUGEN CRIȘAN,
în vârstă de 55 ani. Înmormântarea va avea loc duminică, 1 decembrie 2002, ora 14, la Cimitirul Eternitatea (UTA). Dumnezeu să-l odihnească în pace! Veșnic îndoliată, soția ANGELA.

Cu adâncă durere anunțăm încetarea din viață, după o grea suferință, a iubitului nostru soț, tată, cumnat,
CISMAȘIU VASILE,
în vârstă de 51 ani. Înmormântarea va avea loc astăzi, 30 noiembrie 2002, ora 14, la Cimitirul Eternitatea. Dumnezeu să-l odihnească în pace! Îndurerata soție MĂRIOARA, cu fiica MARIANA, cumnata FLORICA și familia IOVĂNESCU.

Cu durere în suflet anunț decesul, după o grea suferință, a celui care a fost
GUTTMAN IOSIF,
în vârstă de 87 ani. Înmormântarea va avea loc duminică, 1 decembrie 2002, în cimitirul din orașul HAIFA, ISRAEL. Dumnezeu să-l odihnească în pace! Nepoata GUTTMAN MARIA.

Profund îndurerați anunțăm încetarea din viață a scumpului nostru tată, socru, bunic, străbunic, învățătorul fruntaș pe țară, veteran de război în grad de ofițer,
LUPULESCU VASILE,
în vârstă de 96 ani, de origine din GORJ și care a avut o căsnicie de 67 ani. Înmormântarea a avut loc duminică, 24 noiembrie 2002, la Cimitirul Eternitatea Arad. Familia SĂSĂRMAN îndoliată: fiica DOINA - profesoară, ginerele SEVER - procuror, nepotul CĂLIN - profesor, nora BIANCA - medic.

Cu adâncă durere în suflet anunț încetarea din viață, după o grea suferință a fratelui meu,
dr. POPOVICIU IOAN.
Înmormântarea va avea loc duminică, 1 decembrie 2002, ora 14, de la Capela Cimitirului Eternitatea. Sora Veturia, cumnata Iulia, nepoții Aurel, Cornel și Octavian, cu familiile lor.

† CONDOLEANȚE †

Deplângem profund moartea bunului nostru prieten
Dr. IOAN EUGEN CRIȘAN
și ne rugăm ca Dumnezeu să-l odihnească în pace! Nu te vom uita niciodată. Familiile BUGARIU și HÂLMĂGEAN.

Colectivul secției Obstetrică I al Spitalului Clinic Obstetrică-Ginecologie „Dr. SALVATOR-VUIA" ARAD deplânge moartea prematură a șefului de secție,
medic primar
CRIȘAN IOAN EUGEN,
doctor în științe medicale. Dumnezeu să-l odihnească în pace! Sincere condoleanțe familiei. (29881)

Colectivul secției Obstetrică II al Spitalului Clinic Obstetrică-Ginecologie „Dr. SALVATOR-VUIA" aduce un ultim omagiu celui care a fost șef secție Obstetrică I, medic primar, doctor în științe medicale,
Dr. CRIȘAN IOAN EUGEN.
(29882)

Colectivul Grădiniței PP nr. 14 ARAD este alături de colega lor MARIANA CISMAȘIU în marea durere pricinuită de moartea tatălui ei drag. Dumnezeu să-l odihnească în pace! (29890)

Cu adâncă durere în suflet anunț încetarea din viață a iubitului meu tătic,
dr. CRIȘAN IOAN EUGEN.
Te voi purta veșnic în sufletul și inimioara mea. Fiica ANA MARIA CRIȘAN. (29922)

Cu durere în suflet anunț decesul celui care a fost,
dr. CRIȘAN IOAN EUGEN.
Te voi păstra veșnic în suflet. MIHAELA. (29923)

Colectivul SPITALULUI DE OBSTETRICĂ-GINECOLOGIE, „Dr.SALVATOR VUIA" Arad, transmite sincere condoleanțe familiei îndurerate la pierderea celui care a fost, doctor în științe medicale, medic primar obstetrică-ginecologie, șef secție,
dr. IOAN EUGEN CRIȘAN.
(29913)

Un ultim și pios omagiu celui ce a fost distins ginecolog,
dr. CRIȘAN IOAN EUGEN,
doctor în științe medicale. Dumnezeu să-l odihnească în pace! Familia dr. POPA ADRIAN. (29914)

Spitalul Clinic Obstetrică-Ginecologie, „Dr. SALVATOR VUIA" anunță cu durere încetarea din viață a
dr. IOAN EUGEN CRIȘAN,
medic primar obstetrică-ginecologie, doctor în științe medicale, la numai 55 ani, personalitate cunoscută a medicinii arădene. Condoleanțe familiei îndoliate! Colegii și personalul spitalului. (29916)

După o lungă și grea suferință mă despart de iubitul meu frate
CORNEL.
În viață frații nu se despart niciodată, chiar dacă necazurile îi înconjoară, și în tot ce s-a întîmplat iubitul meu frate eu nu am făcut decât dorința ta. Dumnezeu să te aibe în paza Lui și dacă nu am putut să fiu la patul tău de suferință, ne vom revedea acolo sus. A ta soră care te-a plâns și te va plânge mereu, Aurica. (4226805)

După o lungă și nedreaptă suferință ne despățim de fiul și fratele nostru,
CORNEL.
Dumnezeu să te odihnească în pace! Mama și sora Angela. (4226806)

Cu durere în suflete îl conducem pe ultimul drum pe iubitul nostru
CISMAȘIU VASILE,
pe care nu-l vom uita niciodată. Dumnezeu să-l odihnească! . Veșnic îndurerați: tatăl Ioan, fratele Ioan și familia BUDA. (29927)

Sincere condoleanțe familiei COTUNA la dispariția fulgerătoare a celei care a fost
PETRONELA COTUNA,
din partea familiei CIORNEI. (4724019)

† COMEMORĂRI †

Astăzi, ar fi trebuit să fie zi de sărbătoare pentru noi, să-ți urăm „La mulți ani, fericiți!" draga noastră nepoată,

DORA PĂFUCAN,
fost procuror și preparator universitar, dar soarta nemiloasă ne-a despărțit pentru totdeauna. Nu vom uita niciodată chipul tău frumos și caracterul tău deosebit. Cele mai frumoase flori, udate cu lacrimile noastre îți vor acoperi mereu tristul mormânt. Unchiul, Nelu Păfucan cu familia, profund îndurerați. (29928)

Azi, 30 noiembrie 2002, se împlinesc 33 de ani și respectiv peste 20, de la trecerea la cele veșnice a părinților noștri dragi,
PASCAL MARIA
și
PASCAL IOAN.
Cu neasemuite sentimente de smerenie și recunoștință ne închinăm memoriei lor. Dumnezeu să-i ierte. Copiii. (29191)

Veșnică amintire celui ce a fost
TAMAȘ PETRU
din LAZURI. Soția ANIȘCA și nepotul MARIUS. (29398)

Astăzi, se împlinesc șase săptămâni de când dragul nostru tată, socru, bunic și străbunic,

plt.adj.(r)
VARGA IOAN,
ne-a părăsit lăsându-ne cu sufletele îndurerate. Dumnezeu să-l odihnească în pace! Parastasul va avea loc duminică, 1 decembrie 2002, ora 12,30 la Biserica Ortodoxă Grădiște. Familia îndurerată. (29912)

Au trecut 6 săptămâni de când a plecat pe drumul fără întoarcere tatăl nostru drag,

FRANȚESCU GLIGOR.
„Ai plecat din astă lume/ Nu ne-ai spus nici un cuvânt/ Ne-ai lăsat durere-n suflet/ Cât vom trăi pe pământ/ Ai ținut la tine-n suflet/ Tot necazul ce-ai avut/ L-ai păstrat doar pentru tine/ Ca să nu superi pe nimeni!" Parastasul de pomenire va avea loc duminică, 1 decembrie 2002, la Biserica din BRUZNIC. Te plâng în continuu copiii tăi și soția. Rugăm pe bunul Dumnezeu să te odihnească în pace! (29864)

Pioasă aducere aminte la trecerea unui an de când scumpa noastră
învățătoare
ELENA ROMAN
din INEU ne-a părăsit pentru totdeauna. Dumnezeu s-o odihnească. Familia FLUERAȘ. (29642)

Se împlinesc 6 săptămâni de când moartea nemiloasă a luat-o dintre noi pe cea mai deosebită soție, mamă, bunică și soacră,

SEINU ZORIȚA.
Parastasul de pomenire duminică, 1 decembrie a.c. în localitatea CARANI, județul TIMIȘ. Soțul SEINU GHEORGHE și copiii. (29721)

Duminică, 1 decembrie, se împlinesc 3 ani de la despărțirea de bunul nostru soț, tată și bunic

TEODOR SĂBĂU.
O lacrimă de durere în amintirea lui. Soția și fiul. (29748)

Deși au trecut 14 ani de când nu mai este printre noi tătucul și bunicul nostru drag,
TAMAȘ PETRU,
noi îi păstrăm o vie amintire. Vei rămâne veșnic viu în sufletele celor care te-au iubit! Familia RAMASZ. (29885)

30 noiembrie este pentru noi ziua cea mai tristă a fiecărui an scurs de la trecerea în veșnicie - acum 2 ani - a dragului nostru soț și tată,
ing. TEODOR GH. LIPOVAN,
plecat prematur de lângă noi. Duioasele amintiri sunt mai răscolitoare ca oricând, însoțindu-ne pretutindeni cu dor nemărginit, păstrându-i vie amintirea îl readucem o clipă în gândul celor care l-au iubit și prețuit. Rugăm pe bunul Dumnezeu să-i dea liniște și odihnă veșnică sufletului său blând și nobil. Soția MAGDALENA și fiica ADINA. (29804)

Cu aceeași durere în suflet, suferință și lacrimi reamintim celor ce l-au cunoscut și iubit pe cel care a fost un om deosebit, frate, cumnat și unchi,
ing. TEODOR GH. LIPOVAN
că s-au scurs doi ani de când a plecat la cele veșnice. Ne-au rămas doar amintirile petrecute împreună, iar clipele fericite au zburat, lăsând în urmă regrete și durere. Rugăm pe bunul Dumnezeu să-i așeze sufletul printre cei drepți. Sora LETIȚIA, cumnatul SABIN, nepoții LETIȚIA, RAMONA și DORU. (29803)

Azi se împlinesc 6 săptămâni de când a plecat dintre noi bunul nostru soț, tată, socru, bunic,
PĂCURARIU PETRU
din CURTICI. Parastasul de pomenire duminică, 1 decembrie 2002, la biserica din CURTICI. Odihnească-se în pace! Familia. (29893)

Reamintim celor care i-au cunoscut că mâine, 1 decembrie, se împlinesc 13 ani și respectiv 23 ani și 3 luni de cînd au plecat în eternitate dragii mei,
DARIE STELUȚA
soție și,
DARIE TITUS-MIHAI,
fiu. Dumnezeu să-i ierte și să-i odihnească în pace! TATI. (29925)

14 ani de lacrimi și aduceri aminte pentru tătucul și bunicul nostru drag,

plt. TAMAȘ PETRU,
din LAZURI. Dormi în pace suflet blând!. Familia CRĂCIUN și RAMASZ. (29919)

La 2 ani de la despărțirea de
STANA MARIA,
ne amintim cu aceeași dragoste și dor. Vei rămâne veșnic în inimile noastre. Soțul TEODOR și fiicele NUȚI STANA, MARIA MITRAN și FLOAREA CIOANEA cu familiile lor. (4723649)

Amintim împlinirea a șase luni de când a plecat în eternitate dragul nostru soț, tată și socru,
TEODOR SUCIU.
Nu te vom uita niciodată! Dumnezeu să-ți dea odihnă veșnică! Soția FLORICA, fiii MIHAI și DORU cu soția CAMELIA. (29920)

S.C. SATLINE S.R.L. TELEFON 251.461, 0744/507.211 SHOW ROOM ARAD, Piata Mihai Viteazul - BL. M7 - PARTER

TÂMPLĂRIE DIN ALUMINIU ȘI P.V.C.

S.C. EXPERT S.A. ARAD

În calitate de lichidator al S.C. ALFAR S.A. Arad,

anunță vânzarea, în conformitate cu prevederile Legii 64/1995 republicată, prin LICITAȚIE PUBLICĂ DESCHISĂ, cu strigare, a următorului activ:

Nr. crt.	Denumirea mijlocului fix	Preț lei (inclusiv TVA)
Activ 18	Surse, acumulări și rețele apă tehnologică	542.293.340

Activul este amplasae în Arad, Calea Zimandului nr. 3, putând fi vizitat zilnic între orele 9,00-14,00.

Relații se pot obține la telefoanele 0257 - 276.101 dl. Tanca Gheorghe și 0722 - 343.784 ing. Moț Marius.

Licitația pentru activul din prezentul anunț va avea loc în data de 06.12.2002, ora 12.00,la sediul SC ALFAR S.A. Arad, Calea Zimandului nr. 3 ,termenul de înscriere la licitație fiind până la data de 05.12.2002, ora 15,00.

În cazul neadjudecării activului licitația va fi reluată săptămânal, după o publicitate prealabilă. (C.A.)

s.c. Agricola Argentina S.A. Cu sediul în Târnova nr. 782

în baza hotărârii Adunării Generale Extraordinare din data de 12.11.2002

anunță VÂNZAREA PRIN LICITAȚIE PUBLICĂ DESCHISĂ, CU STRIGARE, în data de 6.12.2002, ora 13,00, a activelor aparținând societății:

- 2 combine Class cu prețuri între 1.800.000.000-2.000.000.000 lei
- 4 tractoare Lamborghini cu prețuri între 900.000.000-1.100.000.000 lei
- semănătoare porumb cu prețul de 120.000.000 lei
- alte utilaje și mașini agricole
- bunuri diverse (mobilier, birotică)

Pentru bunurile neadjudecate licitațiile se vor relua în fiecare zi de vineri a săptămânii, la ora 13,00.

Relații suplimentare la sediul societății sau la telefon 0257/370.116.

(1586323)

Lista completă cuprinzând bunurile scoase la licitație, prețul de pornire al acestora și regulamentul de organizare al licitației pot fi consultate la sediul societății.

La prețurile menționate se adaugă și TVA-ul.

TÂMPLĂRIE PVC CU GEAM TERMOPAN CALITATE GERMANĂ GEALAN Fenster-Systeme

ARAD, STR. CAIUS IACOB BL.R FOSTUL Mag. CĂMINUL (lângă BANC POST)

Convingeți-vă!

Cel mai bun! Cel mai ieftin! În rate!

TELEFOANE 0257-233.950 0722-528.185

S.C. ELMAS APIFLOR S.R.L.

COMERCIALIZEAZĂ

MATERIALE PENTRU INSTALAȚII ELECTRICE

- CONDUCTORI SI CABLURI: FY, MYF,CYY, CYABY, MYYM, COAXIALE, MCCG, SUDURA din STOC si la COMANDA (24ore)
- TUB PVC RIGID SI FLEXIBIL, CUTII PTR. TABLOURI
- PRIZE, INTRERUPATOARE,COTURI, DOZE ETC.

OFERTĂ SPECIALĂ la produsele TRACON până la 21.11.2002 PARATRĂSNETE Proiectare gratuită

- PRELUNGITOARE CU CONTACT DE PROTECTIE: 3p 1,5m - 32026lei(0,96$), 3p 3 m - 44708lei(1,34$), 4p 1,5m - 49040lei(1,47$), 4p 3m - 54044lei(1,62$),4p 5m - 65386lei (1,96$), 5p 3m - 64719lei(1,84$)
- SIGURANTE AUTOMATE: monopolare(1P)-51708 lei(1,55$), faza nul(P+N)- 78063lei(2,34$), bipolare(2P) -103750lei(3,11$), tripolare(3P) -155458lei(4,66$)
- CONTACTORI, RELEE, LIMITATORI,ETC

(2734367)

Str. TÎRGOVIȘTEI nr.3 Tel/Fax: 0257/256.026 (Între Casa Albă și bl. 15-Str. Miron Costin) 0722.938.376

ORAR zilnic 8-17 Sâmbătă 8-13

BB Computer SRL

ARAD, Str. N.Bălcescu nr.12 tel/fax: 0257- 280555 email: company@bbcomputer.ro

Acreditat CPI

Centrul teritorial de pregătire în informatică organizează următoarele cursuri

ca centru de perfecționare CPI Acreditat

ECDL

Utilizare Windows (Inițiere)

Programat: 02.12.2002 după masa

Utilizare servicii INTERNET

Programat: Sâmbăta: 7,14,21 decembrie

Diplomele sunt eliberate cu avizul Ministerului Educației și Cercetării

Examinări ca centru de testare ECDL Acreditat

Se acordă reduceri pentru: elevi, studenți, șomeri, grupuri și la cumpărarea calculatoarelor BB

(c.b.)

În urma comunicatului primit de la RomTelecom S. A. Arad

începând cu data de 29.11.2002

Numerele noi de apel ale dispeceratului S.C. ARTERM S.A.

sunt:

231.239

231.235

Conducerea S. C. ARTERM S. A. Arad

(2734744)

Stimați cititori ai Aradului cât și din alte sate sau orașe.

MAMA SPANIA *lucrează în colaborare cu preoții dintre care alesul cu har este* **PĂRINTELE ANDERSON.**

Dezleagă farmece, cununii, vindecă epilepsia, alcoolismul, impotenta, aduce spor în afaceri.

De reținut că: Mama Spania a primit acest har, încă de la vârsta de 7 ani, în timpul morții clinice pe care a avut-o chiar de ziua ei, 3 septembrie. Este testată de dl Ioan Țugui.

(1584324)

A apărut într-o emisiune la televiziunea Intersat împreună cu domnul Ioan Țugui, marele om de știință spunând că Mama Spania este dotată cu har de la Dumnezeu.

Cum procedez pentru a afla destinul oamenilor?

Nu folosesc și nici nu le cunosc ca viabile cărțile de tarot, cafea, bobi. Singurul lucru cu care vizionez cu exactitate destinul omului e crucea de argint moștenită de la mama mea, care a fost o cunoscută clarvăzătoare. Crucea e gravată pe ambele părți și are câte un orificiu pe fiecare brat prin care vizionez absolut tot despre om. Dacă văd că necazul pe care îl are e provocat de un dușman care a vrut să-l lovească prin făcătură diavolească, pot interveni pentru necazul omului. Dacă văd că destinul e lăsat de Dumnezeu, nu intervin.

Ritualurile se fac numai pe timpul nopții, când tămăduitoarea duce o luptă împotriva diavolului printr-un descântec.

Sunt nenumărate cazuri declarate de părintele Andreson, ca fiind rezolvate de Mama Spania.

■ *Un medic din Bacău* aflat în stare foarte gravă la Spitalul Fundeni, a fost trimis acasă, medicii spunând că nu au leac pentru boala lui. Ajuns la Mama Spania a fost vindecat după două ședințe.

■ *Un ofițer de marină*, fiu de colonel din Galați, a ajuns la Mama Spania iar aceasta, vizionându-l, l-a sfătuit să nu plece pe mare într-o anumită zi, deoarece aceasta a prevăzut că ofițerul se va îneca. Ofițerul neascultând-o, a plecat. Nici bine nu a pornit vaporul, căci acesta a alunecat și a căzut în apă și nici până în ziua de azi nu l-au mai găsit.

■ *Melania din Oradea (profesoară de engleză).* Frumoasă, inteligentă, înstărită, dar fără noroc în dragoste. Ajunsă la Mama Spania, aceasta, în două săptămâni, i-a dezlegat cununiile. Acum Melania este căsătorită cu un inginer din București și o duce foarte bine.

Cei doi lucrează numai cu harul sfânt. Contactați-i cu încredere în Arad la telefoanele 0721.754.490 și 0724.704.444.

Apelați cu toată încrederea!

S.C. BUILDING S.R.L. Arad, str. Patria nr. 14

Angajează Personal cu experiență în finisarea cu foiță de aur pentru rame din lemn sculptat

Oferim:
- condiții de salarizare deosebit de avantajoase
- bonuri de masă
- transport gratuit
- asistență medicală gratuită în cadrul societății

Persoanele interesate se vor prezenta la poarta SC TEBA SA, str. Patria, nr. 14. (2734737)

S. C. Construcții Rutiere S. A. Arad

strada Digului nr. 1

vinde la LICITAȚIE PUBLICĂ autobasculante de 16 tone și alte mijloace fixe aprobate pentru casare.

Licitația va avea loc în ziua de marți, 3 decembrie 2002, ora 10, la sediul societății.

Informații suplimentare la sediul societății sau la telefonul 259.621, 259.300, interior 16, secția mecanizare. (2734743)

LOC DE MUNCĂ PENTRU TINERI!

Ești tânăr și dinamic?

Până acum nu ai găsit un loc de muncă adecvat?

Program flexibil?

Vrei condiții de muncă occidentale?

Toate acestea le găsești la noi!

Informații la telefon: 0257-280-751. (c.b.)